

Tramitação de Processo

Página 1 de 3



Processo: **3357/2025**
Data: **03/11/2025 10:40**
Requerente: **Secretaria Municipal de Infraestrutura e Urbanismo - SEINFRA**
Contato: **Secretaria Municipal de Infraestrutura e Urbanismo - SEINFRA**
Assunto: **Geral**

Situação: **Encaminhado**
Documento:

Descrição: RECAP. AVENIDA PARANÁ E MARANHÃO - PAVIMENTAÇÃO ASFÁLTICA SOBRE PEDRAS IRREGULARES DE VIAS URBANAS EM CBUQ, COM ÁREA DE 19.609,39M2, INCLUINDO SERVIÇOS PRELIMINARES, TERRAPLENAGEM, DRENAGEM, BASE E SUB BASE, REVESTIMENTO, MEIO-FIO E SARJETA, SERVIÇOS DE URBANIZAÇÃO, SINALIZAÇÃO DE TRÂNSITO, ENSAIOS TECNOLÓGICOS E PLACA DE COMUNICAÇÃO VISUAL, EM ATENDIMENTO AO SAM 55/PRIORIDADE 57 DO PARANACIDADE.

Ocorrência: 1	Data: 03/11/2025 10:40:15	Previsão: 03/12/2025
De: Carolina Weissheimer	Para: ROSELIA KRIGER BECKER PAGANI	
Fase/Etapa: Única/Recebimento		Confirmação: OK
Descrição: Abertura do processo		

ANEXOS/ASSINATURAS

Anexo	Descrição	Assinatura	Assinado em
1. Projeto Básico - LCM 14-22 - Pav. urbana	Projeto básico - pav. urbana - SAM 55		
3. Modelo de edital PARANACIDADE.pdf	Modelo de edital PARANACIDADE		
4. Modelo de contrato PARANACIDADE.pdf	Modelo de contrato PARANACIDADE		
5. Planilhas a serem disponibilizadas aos	Planilhas a serem disponibilizadas aos		
6. Convênio 1114-SECID assinado.pdf	Convênio 1114-2025 SECID assinado		
7. Projeto Geométrico - Rua Maranhão.pdf	Projeto geométrico - Rua Maranhão		
8. Projeto Geométrico - Av. Paraná.pdf	Projeto geométrico - Av. Paraná		
9. Memória de cálculo - pavimentação.pdf	Memória de cálculo - pavimentação		
10. Assentamento de meio fio de concreto -	Assentamento meio fio - Av. Paraná		
11. Assentamento de meio fio de concreto -	Assentamento meio fio - Rua Maranhão		
12. Calçadas Rua Maranhão.pdf	Calçadas Rua Maranhão		
13. Calçadas Av. Paraná.pdf	Calçadas Av. Paraná		
14. Remoção de meio-fio - Av. Paraná.pdf	Remoção de meio fio - Av. Paraná		
15. Projeto de Sinalização - Rua Maranhão.	Projeto de sinalização - Rua Maranhão		
16. Projeto de Sinalização - Av. Paraná.pdf	Projeto de sinalização - Av. Paraná		
17. Projeto de Drenagem - Rua Maranhão.pdf	Projeto de drenagem - Rua Maranhão		
18. Projeto de Drenagem - Av. Paraná.pdf	Projeto de drenagem - Av. Paraná		
20. Memória de Cálculo - Drenagem.pdf	Memória de cálculo - drenagem		
21. Levantamento planialtimétrico - Av.	Levantamento planialtimétrico - Av.		
22. Levantamento planialtimétrico - Rua	Levantamento planialtimétrico - Rua		
23. TRT Av. Paraná.pdf	TRT Av Paraná		
24. TRT Rua Maranhão.pdf	TRT Rua Maranhão		
25. Localização de lotes lindeiros - Av.	Lotes lindeiros - Av. Paraná		
26. Localização de lotes Lindeiros - Rua	Lotes lindeiros - Rua Maranhão		
27. Laudo de Viga Benkelman.pdf	Laudo de viga Benkelman		
28. Dimensionamento de Recup. Asfáltica -	Dimensionamento de recup. asfáltica -		
29. Dimensionamento de Recup. Asfáltica -	Dimensionamento recup. asfáltica - Rua		
30. Parecer Urbanístico PARANACIDADE.pdf	Parecer urbanístico		
31. Questionário ambiental	Questionário ambiental		
32. ART PROJETO E ORÇAMENTO	ART projeto e orçamento		
33. Planilha orçamentária global.pdf	Planilha orçamentária		
34. Composições de custo unitário.pdf	Composições de custo unitário		
35. BDI.pdf	BDI		
36. DMT.pdf	DMT		
37. Cronograma físico-financeiro.pdf	Cronograma físico-financeiro		
38. Descrição das etapas.pdf	Descrição das etapas		
39. MEMORIA DE CÁLCULO	Memória de cálculo de quantitativos - Av.		
40. MEMORIA DE CÁLCULO	Memória de cálculo de quantitativos - Rua		
41. MEMORIAL DESCRITIVO.pdf	Memorial descritivo		
42. Plano de amostragem.pdf	Plano de amostragem		
43. Plano de Amostragem planilha.pdf	Plano de amostragem - planilha		
44. MATRIZ DE RISCOS PAVIMENTAÇÃO.	Matriz de riscos		

Tramitação de Processo

Página 2 de 3



Processo: 3357/2025

Data: 03/11/2025 10:40

Situação: Encaminhado

Requerente: Secretaria Municipal de Infraestrutura e Urbanismo - SEINFRA

Documento:

Contato: Secretaria Municipal de Infraestrutura e Urbanismo - SEINFRA

Assunto: Geral

Descrição: RECAP. AVENIDA PARANÁ E MARANHÃO - PAVIMENTAÇÃO ASFÁLTICA SOBRE PEDRAS IRREGULARES DE VIAS URBANAS EM CBUQ, COM ÁREA DE 19.609,39M2, INCLUINDO SERVIÇOS PRELIMINARES, TERRAPLENAGEM, DRENAGEM, BASE E SUB BASE, REVESTIMENTO, MEIO-FIO E SARJETA, SERVIÇOS DE URBANIZAÇÃO, SINALIZAÇÃO DE TRÂNSITO, ENSAIOS TECNOLÓGICOS E PLACA DE COMUNICAÇÃO VISUAL, EM ATENDIMENTO AO SAM 55/PRIORIDADE 57 DO PARANACIDADE.

ANEXOS/ASSINATURAS

Anexo	Descrição	Assinatura	Assinado em
45. Situação e Localização em relação ao	Situação e loc. em relação ao perímetro		
46. Relatório fotográfico.pdf	Relatório fotográfico		
Ocorrência: 2	Data: 03/11/2025 14:42:12	Previsão: 29/10/2026	
De: ROSELIA KRIGER BECKER PAGANI	Para: IRANICE BUREI MAYER		
Fase/Etapa: Única/Encaminhamentos			Confirmação: OK
Descrição: ENCAMINHO ESSE PA PARA DOTAÇÃO			
Ocorrência: 3	Data: 06/11/2025 08:21:51	Previsão: 06/12/2025	
De: IRANICE BUREI MAYER	Para: ROSELIA KRIGER BECKER PAGANI		
Fase/Etapa: Única/Conclusão			Confirmação: OK
Descrição: Segue informação			

ANEXOS/ASSINATURAS

Anexo	Descrição	Assinatura	Assinado em
Informe Dotação Pavimentação Urbana CV	Informe Dotação Pavimentação Urbana	IRANICE BUREI MAYER	06/11/2025 08:21
Ocorrência: 4	Data: 06/11/2025 10:12:46	Previsão: 06/12/2025	
De: ROSELIA KRIGER BECKER PAGANI	Para: ALVARO SKIBA JUNIOR		
Fase/Etapa: Única/Conclusão			Confirmação: OK
Descrição: ENCAMINHO ESSE PA PARA ANÁLISE E EMISSÃO DE PARECER JURÍDICO DO EDITAL			

ANEXOS/ASSINATURAS

Anexo	Descrição	Assinatura	Assinado em
DESPACHO.pdf	MINUTA		
edital.pdf	MINUTA		
Ocorrência: 5	Data: 24/11/2025 11:41:02	Previsão: 19/11/2026	
De: Álvaro Skiba Júnior	Para: CAROLINA WEISSHEIMER		
Fase/Etapa: Única/Encaminhamentos			Confirmação: OK
Descrição: Parecer Jurídico anexo.			

ANEXOS/ASSINATURAS

Anexo	Descrição	Assinatura	Assinado em
Parecer 365-2025 - licitação obra	Parecer 365-2025	Álvaro Skiba Júnior	24/11/2025 11:41
Ocorrência: 6	Data: 28/11/2025 10:42:16	Previsão: 28/12/2025	
De: Carolina Weissheimer	Para: JAIR CANCI		
Fase/Etapa: Única/Conclusão			Confirmação: OK
Descrição: Conforme o parecer jurídico, junto ao processo a autorização do Paranacidade com a disponibilização da minuta de edital desprotegida. Encaminho os autos à SEINFRA para elaboração do diagnóstico prévio de saneamento básico, conforme item 2.5.2.1 do parecer jurídico.			

ANEXOS/ASSINATURAS

Anexo	Descrição	Assinatura	Assinado em
AUTORIZAÇÃO PARANACIDADE.pdf	Autorização PARANACIDADE		
Ocorrência: 7	Data: 04/12/2025 10:26:34	Previsão: 03/01/2026	
De: Jair Canci	Para: CAROLINA WEISSHEIMER		
Fase/Etapa: Única/Conclusão			Confirmação: OK
Descrição: segue parecer técnico			

ANEXOS/ASSINATURAS

Anexo	Descrição	Assinatura	Assinado em
despacho técnico parecer 365 2025 (1).pdf	Parecer técnico		

Tramitação de Processo

Página 3 de 3



Equiplano

Processo: **3357/2025**

Data: **03/11/2025 10:40**

Situação: **Encaminhado**

Requerente: **Secretaria Municipal de Infraestrutura e Urbanismo - SEINFRA**

Documento:

Contato: **Secretaria Municipal de Infraestrutura e Urbanismo - SEINFRA**

Assunto: **Geral**

Descrição: RECAP. AVENIDA PARANÁ E MARANHÃO - PAVIMENTAÇÃO ASFÁLTICA SOBRE PEDRAS IRREGULARES DE VIAS URBANAS EM CBUQ, COM ÁREA DE 19.609,39M2, INCLUINDO SERVIÇOS PRELIMINARES, TERRAPLENAGEM, DRENAGEM, BASE E SUB BASE, REVESTIMENTO, MEIO-FIO E SARJETA, SERVIÇOS DE URBANIZAÇÃO, SINALIZAÇÃO DE TRÂNSITO, ENSAIOS TECNOLÓGICOS E PLACA DE COMUNICAÇÃO VISUAL, EM ATENDIMENTO AO SAM 55/PRIORIDADE 57 DO PARANACIDADE.

Ocorrência: 8

Data: 12/12/2025 09:07:21

Previsão: 11/01/2026

De: Carolina Weissheimer

Para: ROSELIA KRIGER BECKER PAGANI

Fase/Etapa: Única/Conclusão

Confirmação: não

Descrição: Cumpridas as diligências, encaminhe-se para publicação do edital e demais providências.

PROJETO BÁSICO INTEGRADO COM REQUISITOS DO ETP E DO ANTEPROJETO

1. ÓRGÃOS INTERESSADOS

- 1.1. Secretaria Municipal de Viação e Obras – SEMOB.
 - a) Responsável pela solicitação da contratação e pela despesa pública.
- 1.2. Secretaria Municipal de Infraestrutura e Urbanismo.
 - a) Responsável pela confecção/aprovação do Projeto Básico e pelo gerenciamento da execução da obra.

2. RESUMO DO OBJETO DA CONTRATAÇÃO

- 2.1. PAVIMENTAÇÃO ASFÁLTICA SOBRE PEDRAS IRREGULARES DE VIAS URBANAS EM CBUQ, COM ÁREA DE 19.609,39M2, LOCALIZADOS NA AV. PARANÁ E RUA MARANHÃO, INCLUINDO SERVIÇOS PRELIMINARES, TERRAPLENAGEM, DRENAGEM, BASE E SUB BASE, REVESTIMENTO, MEIO-FIO E SARJETA, SERVIÇOS DE URBANIZAÇÃO, SINALIZAÇÃO DE TRÂNSITO, ENSAIOS TECNOLÓGICOS E PLACA DE COMUNICAÇÃO VISUAL, EM ATENDIMENTO AO SAM 55/PRIORIDADE 57 DO PARANACIDADE.

3. IDENTIFICAÇÃO E ESPECIFICAÇÕES DO OBJETO DA CONTRATAÇÃO

- 3.1. A identificação do quantitativo e da descrição pormenorizada dos serviços a serem executados e dos materiais a serem empregados na obra estão previstas na planilha orçamentária anexa.

4. LEVANTAMENTOS PRELIMINARES

Local da execução do objeto da contratação: A obra deverá ser executada em vias urbanas, especificamente na Avenida Paraná (entre Av. Botucaris e Rua Oiapós) e Rua Maranhão (entre Av. Independência e Rua Tamoios), na cidade de Capanema-PR, conforme indicado nos projetos da obra em anexo.

- 4.1. Trata-se de imóveis públicos, de propriedade do Município de Capanema.
- 4.2. As imagens da situação do imóvel, com a ilustração dos serviços necessários, vão anexas.
- 4.3. Foram realizados os seguintes serviços preliminares que embasaram a confecção dos documentos que compõem o presente Projeto Básico:
 - a) levantamento topográfico (documento anexo);
 - b) ensaios e análises laboratoriais (documentos anexos);
 - c) parecer urbanístico (documentos anexos);
 - d) questionário ambiental (documentos anexos);
 - e) demais dados e levantamentos necessários, conforme solicitado pelo PARANACIDADES, os quais vão anexos ao presente projeto básico.

5. CONDIÇÕES DE EXECUÇÃO DO OBJETO DA CONTRATAÇÃO E SOLUÇÕES TÉCNICAS

- 5.1. As condições de execução do objeto da contratação e as soluções técnicas estão previstas no memorial descritivo anexo.

6. O PARA A EXECUÇÃO DO OBJETO DA CONTRATAÇÃO

- 6.1. A obra e os serviços deverão ser concluídos no prazo de 180 (cento e oitenta) dias, após a emissão da ordem de serviço, de acordo com o cronograma físico-financeiro anexo.

7. PRAZO DE VIGÊNCIA DO CONTRATO

- 7.1. O Contrato terá vigência de 12 (doze) meses, para fins cadastrais.
- 7.2. O objeto deste Projeto Básico é contratado por escopo, o que impõe ao contratado o dever de concluir a obra no prazo de execução predeterminado, podendo ser prorrogado, desde que justificadamente, pelo prazo necessário à conclusão do objeto.
- 7.3. O prazo de vigência do contrato será automaticamente prorrogado quando seu objeto não for concluído no período firmado no contrato.
- 7.4. Quando a não conclusão da obra no prazo de execução predeterminado decorrer de culpa do contratado:
- a) o contratado será constituído em mora, aplicáveis a ele as respectivas sanções administrativas;
 - b) a Administração poderá optar pela extinção do contrato e, nesse caso, adotará as medidas admitidas em lei para a continuidade da execução contratual.

8. DEFINIÇÕES APLICÁVEIS AO OBJETO DA CONTRATAÇÃO:

- 8.1. Para a execução do objeto, será adotado o seguinte regime, de acordo com a **justificativa** abaixo:

- () empreitada por preço unitário
- (X) empreitada por preço global
- () empreitada integral
- () contratação por tarefa
- () contratação integrada
- () contratação semi-integrada
- () fornecimento e prestação de serviço associado

Justificativa: conforme determinado pelo edital padrão de licitação fornecido pelo ParanáCidades.

- 8.2. Indica-se que o objeto da presente contratação configura:

- (X) serviço comum de engenharia
- () serviço especial de engenharia

Justificativa: o objeto envolve técnicas e procedimentos padronizados, amplamente conhecidos e consolidados no setor da construção civil, cuja execução não exige soluções singulares ou projetos de alta complexidade tecnológica.

9. CONDIÇÕES DE GESTÃO E FISCALIZAÇÃO DO OBJETO DA CONTRATAÇÃO

- 9.1. O acompanhamento e a fiscalização da execução do objeto da contratação ocorrerá de acordo com o disposto no Decreto Municipal nº 7.484/2024 e de acordo com o disposto na minuta padrão do contrato administrativo.
- 9.2. A Contratação será gerida e fiscalizada pelo(s) seguinte(s) agente(s) público(s):

FUNÇÃO	SERVIDOR	CARGO	PROVIMENTO	LOTAÇÃO
Fiscal Administrativo	Rubens Luís Rolando Souza	Engenheiro Civil	Efetivo	SEINFRA
Fiscal Técnico	Amanda Pereira de Andrade	Engenheira Civil II	Efetivo	SEINFRA
Gestor da Contratação	Eduardo Vinicius Horbach	Analista de Contratações	Efetivo	SELOG

10. DO PAGAMENTO

- 10.1. Os pagamentos serão efetuados em parcelas correspondentes às medições mensais a serem feitas de acordo com o estabelecido no **Cronograma físico-financeiro**, considerando os preços unitários constantes da Planilha de Quantidades, todos aprovados pelo órgão competente.
- 10.2. Os pagamentos serão realizados de acordo com o disposto no Decreto Municipal nº 7.484/2024 e conforme o disposto na minuta padrão do contrato administrativo.
- 10.3. Fonte dos recursos financeiros:
- a) **R\$ 2.227.444,95 (dois milhões e duzentos e vinte e sete mil e quatrocentos e quarenta e quatro reais e noventa e cinco centavos)** provenientes do Convênio n. 1114/2025 - SECID, conforme documentação anexa, sendo o valor de R\$ 2.000.000,00 (dois milhões de reais) proveniente de fonte de Recursos do Tesouro do Estado, e pelo Município o valor de R\$ 227.444,95 (duzentos e vinte e sete mil e quatrocentos e quarenta e quatro reais e noventa e cinco centavos) como forma de contrapartida.

11. DAS MEDIÇÕES PERIÓDICAS E DOS RECEBIMENTOS PROVISÓRIO E DEFINITIVO

- 11.1. As medições periódicas e os recebimentos provisório e definitivo do objeto da contratação serão realizados de acordo com o disposto no Decreto Municipal nº 7.484/2024 e de acordo com o disposto na minuta padrão do contrato administrativo.

12. ORÇAMENTO DO OBJETO DA CONTRATAÇÃO, ADEQUAÇÃO ORÇAMENTÁRIA E JUSTIFICATIVA PARA A ESTIMATIVA DOS PREÇOS

- 12.1. A estimativa do valor total da contratação está prevista na planilha orçamentária que vai anexa.
- 12.2. Os valores despendidos com a presente contratação estão de acordo com o planejamento orçamentário.
- 12.3. A dotação orçamentária específica será indicada pelo Departamento Contábil e Financeiro.
- 12.4. O valor total da presente contratação será de **R\$ 2.227.444,95 (dois milhões, duzentos e vinte e sete mil, quatrocentos e quarenta e quatro reais e noventa e cinco centavos)**.

13. DOS REQUISITOS DO ESTUDO TÉCNICO PRELIMINAR (art. 34, da LCM 14/22) E DO ANTEPROJETO (art. 60, inc. III, da LCM 14/22)

- 13.1. DA NECESSIDADE DA CONTRATAÇÃO (art. 34, inciso I):** A necessidade da obra decorre da atual precariedade do pavimento em pedras irregulares, que apresenta desgaste acentuado, desníveis e ausência de sistema adequado de drenagem, fatores que comprometem a trafegabilidade, aumentam os custos de manutenção veicular e geram riscos à segurança de pedestres e condutores. Além disso, tais condições dificultam o escoamento de águas pluviais, ocasionando pontos de alagamento e acelerando o processo de degradação da via. A execução da pavimentação é, portanto, medida essencial para garantir a mobilidade urbana, a segurança viária e a acessibilidade universal, atendendo ao interesse público e às diretrizes de desenvolvimento urbano sustentável, conforme previsto no art. 182 da Constituição Federal e no Plano Diretor Municipal.
- 13.2. DO ALINHAMENTO DA CONTRATAÇÃO COM O PLANEJAMENTO DA ADMINISTRAÇÃO (art. 34, inciso II):** A obra integra o planejamento estratégico da Administração Municipal, estando prevista no Plano Plurianual (PPA 2022–2025), na Lei de Diretrizes Orçamentárias (LDO) e na Lei Orçamentária Anual (LOA), coadunando-se com os instrumentos de planejamento e gestão fiscal e observando a compatibilidade com o planejamento orçamentário e a política pública de infraestrutura urbana do Município.
- 13.3. DA ANÁLISE DAS ALTERNATIVAS POSSÍVEIS E JUSTIFICATIVA TÉCNICA E ECONÔMICA DA ESCOLHA DO TIPO DE SOLUÇÃO A CONTRATAR (art. 34, inciso V):** Foram analisadas alternativas de manutenção da estrada, as quais se mostraram insuficientes devido à baixa durabilidade e ausência de solução a longo prazo. A solução técnica mais adequada consiste na pavimentação asfáltica, que oferece maior durabilidade, maior vida útil estrutural e mais economia no longo prazo. A concepção do projeto leva em conta traçado geométrico já consolidado, acessibilidade universal e baixo impacto ambiental.
- 13.4. DA DESCRIÇÃO DA SOLUÇÃO COMO UM TODO (art. 34, inciso VII) com indicação das condições de solidez, de segurança e de durabilidade da solução (art. 60, III, “b”):** A solução proposta abrange a pavimentação asfáltica sobre pedras irregulares com as devidas camadas de base e sub-base, drenagem pluvial, sinalização e dispositivos de segurança viária. O projeto assegura solidez estrutural, segurança aos usuários e durabilidade compatível com o fluxo de veículos, reduzindo a necessidade de reparos constantes e promovendo circulação contínua mesmo em períodos de chuva intensa.
- DO DEMONSTRATIVO DOS RESULTADOS PRETENDIDOS (art. 34, inciso IX):** A conclusão da obra trará a melhoria significativa na trafegabilidade e segurança viária dos trechos abrangidos, aumento da acessibilidade para pedestres e pessoas com deficiência, valorização dos imóveis lindeiros, fortalecimento da malha urbana e integração viária, otimizando o fluxo entre bairros e centro.
- 13.5. DAS PROVIDÊNCIAS A SEREM ADOTADAS PELA ADMINISTRAÇÃO PREVIAMENTE À CELEBRAÇÃO DO CONTRATO (art. 34, inciso X):** Deverá a Administração observar a utilização obrigatória do modelo de edital de licitação e do contrato disponibilizado pelo PARANACIDADES, sob pena de nulidade do certame licitatório.

- 13.6. DAS CONTRATAÇÕES CORRELATAS E/OU INTERDEPENDENTES** (art. 34, inciso XI): Não se faz necessária a realização de contratações correlatas e/ou interdependentes para a viabilidade e contratação desta obra.
- 13.7. DA DESCRIÇÃO DE POSSÍVEIS IMPACTOS AMBIENTAIS, MEDIDAS MITIGADORAS E LOGÍSTICA REVERSA** (art. 34, inciso XII): Os impactos ambientais potenciais restringem-se à movimentação de solo, geração de resíduos da construção civil e ruídos. As medidas mitigadoras incluem: manejo adequado do solo, destinação correta dos resíduos e controle de ruído e horários de execução compatíveis com a legislação municipal.
- 13.8. DO POSICIONAMENTO CONCLUSIVO** (art. 34, inciso XIII): Diante da avaliação técnica, econômica e social, conclui-se pela plena necessidade e viabilidade da contratação para pavimentação das vias urbanas. A medida está em consonância com os princípios constitucionais da eficiência e da supremacia do interesse público, promovendo acessibilidade, segurança, economia e desenvolvimento sustentável. Assim, a obra configura-se como essencial ao cumprimento do dever municipal de garantir infraestrutura adequada à população e fomentar o desenvolvimento rural.

14. DA QUALIFICAÇÃO TÉCNICA DO LICITANTE

- 14.1. Registro ou inscrição**, no Conselho Regional de Engenharia e Agronomia – CREA ou no Conselho de Arquitetura e Urbanismo – CAU, **da empresa licitante e de seu(s) responsável(is) técnico(s)**, da região a que estiverem vinculados.
- 14.1.1.** No caso de a empresa licitante ou o responsável técnico não serem registrados ou inscritos no CREA ou no CAU do Estado do Paraná, deverão ser providenciados os respectivos vistos deste órgão regional por ocasião da assinatura do contrato.
- 14.2. Capacitação técnico-operacional**, mediante apresentação de atestado(s) fornecido(s) por pessoa física ou jurídica de direito público ou privado, **em nome do licitante**, relativos à execução dos serviços que compõem as parcelas de maior relevância técnica e valor significativo da contratação, a saber:

DESCRIÇÃO OBJETO	QUANTIDADE MÍNIMA
Pavimentação em Concreto Betuminoso Usinado à Quente (CBUQ)	833,95 toneladas

- 14.2.1.** O(s) atestado(s) deverá(ão) estar devidamente registrado no CREA ou no CAU da região pertinente, nos termos da legislação aplicável, dando-se tal comprovação mediante a apresentação da correspondente CAT com registro de atestado de atividade concluída, ou documento equivalente, que indique a licitante como empresa contratada.
- 14.2.2. Possibilidade de somatório de atestados:**
Na presente licitação, será (X) ACEITO ou () VEDADO o somatório de atestados de capacidade técnico-operacional para atingimento dos quantitativos mínimos demandados, conforme determinado pelo PARANACIDADEs no edital disponibilizado e autorizado pela Lei Federal n. 14.133/2021.

14.3. Capacitação técnico-profissional, mediante apresentação de Certidão de Acervo Técnico - CAT, expedida pelo CREA ou CAU da região pertinente, nos termos da legislação aplicável, em nome do(s) responsável(is) técnico(s) e/ou membros da equipe técnica que participarão da obra, que demonstre a Anotação de Responsabilidade Técnica - ART ou o Registro de Responsabilidade Técnica - RRT, relativo à execução dos serviços que compõem as parcelas de maior relevância técnica e valor significativo da contratação, conforme o disposto no subitem 14.2 do Projeto Básico.

14.3.1. Os responsáveis técnicos e/ou membros da equipe técnica acima elencados deverão pertencer ao quadro permanente do licitante, na data prevista para entrega da proposta, entendendo-se como tal, para fins deste Edital, o sócio que comprove seu vínculo por intermédio de contrato/estatuto social; o administrador ou o diretor; o empregado devidamente registrado em Carteira de Trabalho e Previdência Social; e o prestador de serviços com contrato escrito firmado com o licitante, ou com declaração de compromisso de vinculação futura, caso o licitante se sagre vencedor do certame;

14.3.2. Caso o licitante seja cooperativa, os responsáveis técnicos e/ou membros da equipe técnica de que trata devem ser cooperados, demonstrando-se tal condição através da apresentação das respectivas atas de inscrição, da comprovação da integralização das respectivas quotas-partes e de três registros de presença desses cooperados em assembleias gerais ou nas reuniões seccionais, bem como da comprovação de que estão domiciliados em localidade abrangida na definição do artigo 4º, inciso XI, da Lei nº 5.764, de 1971;

14.3.3. No decorrer da execução da obra, os profissionais do Contratado poderão ser substituídos, nos termos do art. 67, §6, da Lei nº 14133/2021, por profissionais de experiência equivalente ou superior, desde que a substituição seja aprovada pela Administração. **Observa-se que o licitante que sagrar-se vencedor deve manter em sua equipe técnica, durante toda a execução da obra, o responsável técnico.**

14.4. Declaração, conforme modelo a ser disponibilizado como anexo ao Edital, de que o licitante, por intermédio de seu responsável técnico devidamente qualificado para esse fim, vistoriou os locais onde será realizada a obra, e de que é detentor de todas as informações relativas à sua execução.

14.1.1. A vistoria ocorrerá conforme agendamento, podendo ser até 3 dias úteis anterior a data da sessão.

14.1.2. Caso a empresa não queira fazer a visita técnica terá que preencher a Declaração Formal de Dispensa de Visita Técnica.

14.1.3. Para a vistoria o licitante, ou o seu representante legal, deverá possuir formação na área de engenharia, devido à complexidade do objeto desta licitação, bem como estar devidamente identificado, apresentando documento de identidade civil e documento expedido pela empresa comprovando sua habilitação para a realização da vistoria.

- 14.5. Declaração** na qual a Licitante manifeste sua total compreensão e conhecimento dos termos contidos na Especificação Técnica, conforme modelo anexo ao Edital.
- 14.6. Indicação** do Responsável Técnico ou da Equipe de Profissionais Responsáveis Técnicos que participarão da construção da obra, conforme modelo de Declaração de Responsabilidade Técnica anexo ao edital. O responsável técnico deverá opor assinatura de aceite na exigência constante acima.
- 14.7. Declaração** formal de que disporá, por ocasião da contratação, das instalações, do aparelhamento e do pessoal técnico adequados e disponíveis para a realização do objeto da licitação, bem como contendo o cronograma de utilização de veículos, máquinas e equipamentos (modelos a ser disponibilizado junto ao edital).

15. DA DOCUMENTAÇÃO A SER EXIGIDA DA(S) MICROEMPRESA(S) E/OU EMPRESA(S) DE PEQUENO PORTE QUE SERÁ(ÃO) SUBCONTRATADA(S) PELO LICITANTE

15.1. DA HABILITAÇÃO JURÍDICA

- a) No caso de empresário individual: **inscrição no Registro Público de Empresas Mercantis**, a cargo da Junta Comercial da respectiva sede;
- b) No caso de sociedade empresária: **ato constitutivo, estatuto ou contrato social em vigor**, devidamente registrado na Junta Comercial da respectiva sede;
- c) Certidão Simplificada original da Junta Comercial ou documento equivalente que ateste a condição de microempresa, de empresa de pequeno porte ou de microempreendedor individual;
- d) Declaração escrita conforme anexo do edital, sob as penas da lei, de que cumpre os requisitos legais de qualificação da condição de microempresa, de empresa de pequeno porte ou microempreendedor individual, estando apto a usufruir dos benefícios legais;
- e) Demonstração do Resultado do Exercício – DRE, a que se refere a NBC TG 1002, de 2021, do Conselho Federal de Contabilidade – CFC, ou outra norma que vier a substituir.

15.2. DA REGULARIDADE FISCAL E TRABALHISTA

- a) Comprovante de Inscrição e de Situação Cadastral no Cadastro Nacional da Pessoa Jurídica (CNPJ), emitido pela Receita Federal do Brasil;
- b) Certidão negativa ou certidão positiva com efeitos de negativa de débitos relativos aos tributos Federais e à Dívida Ativa da União;
- c) Certidão negativa ou certidão positiva com efeitos de negativa de débitos relativos aos Tributos Estaduais da sede da pessoa jurídica;
- d) Certidão negativa ou certidão positiva com efeitos de negativa de débitos relativos aos Tributos do Município de Capanema;
- e) Certificado de Regularidade do FGTS - CRF;
- f) Certidão negativa ou certidão positiva com efeitos de negativa de Débitos Trabalhistas (CNDT);

- g) Caso o fornecedor seja considerado isento dos tributos estaduais ou municipais, relacionados ao objeto da subcontratação, deverá comprovar tal condição mediante a apresentação de declaração da Fazenda respectiva, na forma da lei.

15.3. DA QUALIFICAÇÃO TÉCNICA

- 15.3.1. Capacitação técnico-operacional**, mediante apresentação de atestado(s) fornecido(s) por pessoa física ou jurídica de direito público ou privado, **em nome da ME ou EPP que será subcontratada**, relativos à execução dos serviços que serão subcontratados a ela, a saber:

DESCRIÇÃO	QUANTIDADE MÍNIMA
CALÇADA EM CONCRETO (ESPESSURA 5 CM)	1.256,05 M²
FORNECIMENTO DE PISO TÁTIL DE CONCRETO ALERTA/DIRECIONAL 40X40CM	153,65 M²
PLANTIO DE GRAMA EM PLACAS	2.381,28 M²
Obs.: os valores relativos a tais bens e serviços encontram-se junto ao anexo “ Planilha orçamentária global ”.	

16. DA MATRIZ DE RISCOS

- 16.1. Listagem de possíveis eventos supervenientes à assinatura do contrato que possam causar impacto em seu equilíbrio econômico-financeiro e previsão de eventual necessidade de prorrogação de termo aditivo por ocasião de sua ocorrência:** Encontram-se expostas na matriz de riscos apresentada em anexo.
- 16.2. Frações do objeto com relação às quais haverá liberdade para o contratado inovar em soluções metodológicas ou tecnológicas, em termos de modificação das soluções previamente delineadas no anteprojeto ou no projeto básico:** definição de equipamentos e técnicas de execução que possam otimizar custos e prazos, desde que expressamente solicitadas e anuídas pelo poder contratante e compatíveis com as diretrizes deste anteprojeto.
- 16.3. Frações do objeto com relação às quais não haverá liberdade para o contratado inovar em soluções metodológicas ou tecnológicas, devendo haver obrigação de aderência entre a execução e a solução predefinida no anteprojeto ou no projeto básico, consideradas as características do regime de execução adotado:** Não se trata de obrigação de meio.
- 16.4. Segue anexo o arquivo completo da matriz de riscos, incluindo:**
- Identificação do tipo de risco;
 - Descrição do risco;
 - Materialização do risco;
 - Mitigação do risco;
 - Alocação de responsabilidade pelo risco.

17. JUSTIFICATIVAS TÉCNICAS RELEVANTES

- 17.1. O objeto da presente licitação constitui (X) OBRA / () SERVIÇO DE ENGENHARIA, devido a transformação e aprimoramento do ambiente urbano, promovendo melhorias na mobilidade, segurança viária e valorização imobiliária. Essa intervenção, ao alterar substancialmente as características originais do local, contribui para o desenvolvimento econômico local, estimulando investimentos e fortalecendo a infraestrutura, facilitando o deslocamento e promovendo a eficiência logística, otimizando o tempo de viagem e reduzindo o desgaste de veículos.
- 17.2 Em relação as subestimativas e superestimativas técnicas relevantes dos serviços relativos à presente contratação, segundo as diretrizes do Acórdão n. 1.977/2013- Plenário TCU, somente serão considerados como erros substanciais ou relevantes e objetos de revisão os erros unitários de quantitativo acima de 10% (dez por cento).
- 17.3 No presente feito, os documentos técnicos foram elaborados por profissional habilitado de engenharia, com a emissão da ART de Obra ou Serviço nº 1720255301115, relativos à elaboração dos projetos e orçamento da obra.
- 17.4 Nos levantamentos preliminares do presente feito houve análise do local da obra pelo projetista, bem como foi feita a análise do solo e o diagnóstico da existência e das características dos equipamentos de saneamento básico do local, conforme relatório fotográfico, laudos de sondagem e questionário ambiental anexos ao projeto no Portal dos Municípios/PARANACIDADE.
- 17.5 Em relação aos custos unitários de referência, foi utilizada a planilha orçamentária **DETERMINADA** pelo PARANACIDADE, a qual utiliza como tabelas de referência a **DER/PR de MARÇO/2025** e **SINAPI de ABRIL/2025** sem desoneração, também determinado pelo PARANACIDADE, observada a ordem prioritária dos parâmetros do art. 23, § 2º, da Lei n. 14.133, de 2021.
- 17.6 No orçamento da presente obra ou serviço foram juntadas a planilha sintética e as planilhas analíticas, bem como o documento de responsabilidade técnica relativo às planilhas orçamentárias. Outrossim, foram utilizadas as tabelas de referência mais atualizadas em relação à data de elaboração do projeto,.
- 17.7 Na definição dos custos unitários de referência, foram adotados custos unitários menores ou iguais aos custos unitários de referência do SINAPI, para todos os itens relacionados à construção civil.
- 17.8 No orçamento de referência da presente licitação, os custos diretos compreendem apenas os componentes de preço que podem ser devidamente identificados, quantificados e mensurados na planilha orçamentária. Especificamente em relação ao custo direto de administração local, foram observados os parâmetros do Acórdão n. 2.622/2013 - Plenário do TCU e adotado o parâmetro do **1º quartil**, por acarretar em custo total da obra mais vantajoso para a administração pública.
- 17.9 O cronograma físico-financeiro prevê pagamentos proporcionais para os custos diretos, em especial quanto ao de administração local, para cada período de execução contratual, refletindo adequadamente a evolução da execução da obra.
- 17.10 Na presente licitação foram juntadas as curvas ABC relativas aos INSUMOS e SERVIÇOS, dentro da planilha orçamentária.

Modelo de Projeto Básico - Obras/Serviços de Engenharia - Lei 14.133/2021 e LCM 14/2022
Desenvolvido pelo 1º Gabinete da PGM
Atualização: Agosto/2025

Página: 9

Inserido por Carolina Weissheimer em: 16/10/2025 16:25:54. Assinatura(s) Avançada(s) realizada por: EDUARDO VINICIUS HORBACH em 24/10/2025 15:17:10. Documento assinado nos termos do Decreto Municipal nº 7.765/2025. VALDIR INÁCIO LUFT em 16/10/2025 16:43:11. Documento assinado nos termos do Decreto Municipal nº 7.765/2025. JAIR CANCI em 17/10/2025 07:14:05. Documento assinado nos termos do Decreto Municipal nº 7.765/2025. RUBENS LUIS ROLANDO SOUZA em 21/10/2025 16:14:54. Documento assinado nos termos do Decreto Municipal nº 7.765/2025. Assinatura(s) Qualificada(s) realizada por: AMANDA PEREIRA DE ANDRADE:01305183282 em 03/11/2025 08:05:06. A autenticidade deste documento pode ser validada no endereço: <https://capanemaprscp.equipiano.com.br:7575/tramitacaoProcesso/#/consulta-anexo-assinado/entidade/50>, com o código: e2cd3bae-e093-41b3-8793-e6355739ce4a

- 17.11 Foram adotados os custos de referência sem desoneração, haja vista a adoção à planilha orçamentária disponibilizada pelo PARANACIDADE, por se tratar da opção mais vantajosa para a Administração.
- 17.12 O detalhamento do BDI observa os parâmetros do Acórdão n. 2.622/2013 do Plenário do TCU, sendo adotados os seguintes parâmetros de percentuais para cada item do BDI, por acarretam em custo total da obra mais vantajoso para a Administração Pública:
Administração central: (X) 1º quartil ou () quartil médio ou () 3º quartil
Seguro e garantia: (X) 1º quartil ou () quartil médio ou () 3º quartil
Risco: (X) 1º quartil ou () quartil médio ou () 3º quartil
Despesa financeira: (X) 1º quartil ou () quartil médio ou () 3º quartil
Lucro: (X) 1º quartil ou () quartil médio ou () 3º quartil
- 17.13 Na presente licitação, (X) SERÁ ou () NÃO SERÁ adotado o BDI reduzido sobre os custos dos materiais e equipamentos, a fim de realizar a adequação do valor para a aquisição de insumos de elevado custo, que impactam no valor da obra, elevando-o.
- 17.14 O cronograma físico-financeiro foi juntado aos autos e define com clareza as etapas de serviços que guiarão a aceitabilidade dos preços propostos pelos licitantes.
- 17.15 Foram elaborados os projetos executivos relativos ao objeto, os quais foram juntados aos autos e deverão ser divulgados com o edital da licitação.
- 17.16 A exigência do registro da empresa licitante junto ao Conselho Regional de Engenharia e Agronomia (CREA) e/ou o Conselho de Arquitetura e Urbanismo (CAU) demonstra a qualificação técnica da empresa, garantindo que ela possua profissionais habilitados para realizar os serviços de engenharia ou arquitetura. Além disso, a exigência está em conformidade com a legislação brasileira, que estabelece a obrigatoriedade do registro para o exercício legal dessas atividades.
- 17.17 O objeto licitado possui em sua uma execução algumas fases/etapas que apresentam individualidade e que podem ser desempenhadas por terceiros especializados, razão pela qual admite-se a subcontratação conforme documento disponibilizado à SELOG.
- 17.18 Serão exigidas comprovações de capacidade técnico-profissional quanto às parcelas de maior relevância técnica e valor significativo do objeto, acima indicado, bem como será aceito o somatório de atestados de capacidade técnico-operacional para atingimento dos quantitativos mínimos demandados, nos termos da Lei Federal n. 14.133/2021.
- 17.19 Caso os licitantes optem por não realizar a vistoria, deverão apresentar declaração formal assinada pelo responsável técnico do licitante acerca do conhecimento pleno das condições e peculiaridades da contratação, assumindo total responsabilidade por esse fato e informando que não o utilizará para quaisquer questionamentos futuros que ensejem avenças técnicas ou financeiras com a contratante, conforme modelo constante nos anexos do Edital disponibilizado pelo PARANACIDADE.
- 17.20 Na presente licitação, será exigida a comprovação de patrimônio líquido mínimo, no percentual de 10% (dez) por cento sobre o valor total estimado da contratação, conforme definido no Edital de licitação disponibilizado pelo PARANACIDADE.
- 17.21 Será permitida a participação de consórcios, devendo a Administração adotar as disposições do Edital de licitação disponibilizado pelo PARANACIDADE.
- 17.22 Será vedada a participação de cooperativas, devido à natureza do serviço e pelo modo como é usualmente executado, havendo necessidade de subordinação jurídica entre o obreiro e o contratado, bem como de pessoalidade e habitualidade.

- 17.23** Será exigida a apresentação de garantia de execução contratual, equivalente a 5% (cinco por cento) do valor do contrato, conforme determinado pelo PARANACIDADE através do Edital de Licitação e minuta de Contrato Administrativo.
- 17.24** No tocante à promoção do Desenvolvimento Nacional Sustentável previsto nos arts. 5º, e 11, IV, da Lei n. 14.133/2021, nesta licitação foram tomadas as seguintes medidas quando do planejamento de obras e serviços de engenharia:
- (X) Foram definidos os critérios e práticas sustentáveis, objetivamente e em adequação ao objeto da contratação pretendida, como especificação técnica do objeto, obrigação da contratada, e/ou requisito de habilitação/qualificação previsto em lei especial;
 - (X) Verificou-se se os critérios e práticas sustentáveis especificados preservam o caráter competitivo do certame;
 - (X) Verificou-se a incidência de normas de acessibilidade (Decreto n. 6.949/09 e Lei n. 13.146/2015).

18. INFORMAÇÕES ADICIONAIS

- 17.1.** As informações técnicas sobre os itens que compõem o objeto da contratação devem ser solicitadas à Secretaria Municipal de Infraestrutura e Urbanismo, por meio do e-mail: planejamento.secretario@capanema.pr.gov.br.
- 17.2.** As informações técnicas sobre as regras e procedimentos estabelecidos para o presente processo de contratação devem ser solicitadas à Secretaria Municipal de Logística e Contratações, por meio do e-mail: licitacao@capanema.pr.gov.br
- 17.3. Dos mecanismos formais de comunicação.**
- 17.3.1.** São definidos como mecanismos formais de comunicação, entre o Contratante e o Contratado, os seguintes:
- a) Ordem de Serviço;
 - b) Ata de Reunião;
 - c) Ofício;
 - d) Sistema de abertura de chamados;
 - e) E-mails;
 - f) Mensagens por meio do aplicativo WhatsApp entre o Fiscal da Contratação e o responsável legal ou preposto do Contratado.
- 17.4. Integram este instrumento os seguintes anexos:**
- a) Orientações PARANACIDADE;
 - b) Modelo de edital PARANACIDADE;
 - c) Modelo de contrato PARANACIDADE;
 - d) Planilhas a serem disponibilizadas aos licitantes;
 - e) Convênio nº 1114/2025 – SECID assinado;
 - f) Projeto geométrico – Rua Maranhão;
 - g) Projeto geométrico – Av. Paraná;
 - h) Memória de cálculo – pavimentação;
 - i) Projeto de assentamento de meio-fio de concreto – Av. Paraná;
 - j) Projeto de assentamento de meio-fio de concreto – Rua Maranhão;
 - k) Projeto de urbanização de calçadas – Rua Maranhão;
 - l) Projeto de urbanização de calçadas – Av. Paraná;
 - m) Projeto de remoção de árvores e meio-fio – Av. Paraná;

Modelo de Projeto Básico - Obras/Serviços de Engenharia - Lei 14.133/2021 e LCM 14/2022
 Desenvolvido pelo 1º Gabinete da PGM
 Atualização: Agosto/2025

Página: 11

Inserido por Carolina Weissheimer em: 16/10/2025 16:25:54. Assinatura(s) Avançada(s) realizada por: EDUARDO VINICIUS HORBACH em 24/10/2025 15:17:10. Documento assinado nos termos do Decreto Municipal nº 7.765/2025. VALDIR INÁCIO LUFT em 16/10/2025 16:43:11. Documento assinado nos termos do Decreto Municipal nº 7.765/2025. JAIR CANCI em 17/10/2025 07:14:05. Documento assinado nos termos do Decreto Municipal nº 7.765/2025. RUBENS LUIS ROLANDO SOUZA em 21/10/2025 16:14:54. Documento assinado nos termos do Decreto Municipal nº 7.765/2025. Assinatura(s) Qualificada(s) realizada por: AMANDA PEREIRA DE ANDRADE:01305183282 em 03/11/2025 08:05:06. A autenticidade deste documento pode ser validada no endereço: <https://capanemaprscp.equipiano.com.br:7575/tramitacaoProcesso/#/consulta-anexo-assinado/entidade/50>, com o código: e2cd3bae-e093-41b3-8793-e6355739ce4a

- n) Projeto de sinalização – Rua Maranhão;
- o) Projeto de sinalização – Av. Paraná;
- p) Projeto de drenagem – Rua Maranhão;
- q) Projeto de drenagem – Av. Paraná;
- r) Memória de cálculo – drenagem;
- s) Levantamento planialtimétrico – Av. Paraná;
- t) Levantamento planialtimétrico – Rua Maranhão;
- u) TRTs dos levantamentos planialtimétricos;
- v) Localização de lotes lindeiros – Av. Paraná;
- w) Localização de lotes lindeiros – Rua Maranhão;
- x) Laudo de viga Benkelman;
- y) Dimensionamento de recuperação asfáltica – Av. Paraná;
- z) Dimensionamento de recuperação asfáltica – R. Maranhão;
- aa) Parecer urbanístico;
- bb) Questionário ambiental;
- cc) ART de projeto e orçamento;
- dd) Planilha orçamentária;
- ee) Composições de custo unitário;
- ff) BDI
- gg) Distâncias Médias de Transportes (DMT);
- hh) Cronograma físico-financeiro;
- ii) Descrição das etapas;
- jj) Memória de cálculo dos quantitativos – Av. Paraná;
- kk) Memória de cálculo dos quantitativos – R. Maranhão;
- ll) Memorial descritivo;
- mm) Plano de amostragem e planilha;
- nn) Matriz de riscos;
- oo) Situação e localização em relação ao perímetro urbano;
- pp) Relatório fotográfico.

Município de Capanema, Estado do Paraná, em 16 de outubro de 2025.

Valdir Inácio Luft

*Secretário Municipal de Viação e Obras - SEMOB
 Responsável pela Despesa*

Jair Canci

*Secretário Municipal de Infraestrutura e Urbanismo - SEINFRA
 Responsável pelo Gerenciamento da Execução da Obra*

Amanda Pereira de Andrade

*Engenheira Civil – CREA RO-10505/D
 Fiscal Técnico da Contratação*

Modelo de Projeto Básico - Obras/Serviços de Engenharia - Lei 14.133/2021 e LCM 14/2022
 Desenvolvido pelo 1º Gabinete da PGM
 Atualização: Agosto/2025

Página: 12

Inserido por Carolina Weissheimer em: 16/10/2025 16:25:54. Assinatura(s) Avançada(s) realizada por: EDUARDO VINICIUS HORBACH em 24/10/2025 15:17:10. Documento assinado nos termos do Decreto Municipal nº 7.765/2025. VALDIR INÁCIO LUFT em 16/10/2025 16:43:11. Documento assinado nos termos do Decreto Municipal nº 7.765/2025. JAIR CANCI em 17/10/2025 07:14:05. Documento assinado nos termos do Decreto Municipal nº 7.765/2025. RUBENS LUIS ROLANDO SOUZA em 21/10/2025 16:14:54. Documento assinado nos termos do Decreto Municipal nº 7.765/2025. Assinatura(s) Qualificada(s) realizada por: AMANDA PEREIRA DE ANDRADE:01305183282 em 03/11/2025 08:05:06. A autenticidade deste documento pode ser validada no endereço: <https://capanemaprscp.equipiano.com.br:7575/tramitacaoProcesso/#/consulta-anexo-assinado/entidade/50>, com o código: e2cd3bae-e093-41b3-8793-e6355739ce4a

Inserido por Carolina Weissheimer em: 03/11/2025 10:40:15.



GOVERNO DO MUNICÍPIO

Gente que Trabalha, Cidade que Cresce.

SECRETARIA MUNICIPAL DE
INFRAESTRUTURA E URBANISMO

Rubens Luís Rolando Souza

Engenheiro Civil – CREA RS-88296/D

Fiscal Administrativo da Contratação

Responsável técnico do projeto

Eduardo Vinicius Horbach

Analista de Contratações

Gestor da contratação

Modelo de Projeto Básico - Obras/Serviços de Engenharia - Lei 14.133/2021 e LCM 14/2022
Desenvolvido pelo 1º Gabinete da PGM
Atualização: Agosto/2025

Página: 13

Inserido por Carolina Weissheimer em: 16/10/2025 16:25:54. Assinatura(s) Avançada(s) realizada por: EDUARDO VINICIUS HORBACH em 24/10/2025 15:17:10. Documento assinado nos termos do Decreto Municipal nº 7.765/2025. VALDIR INÁCIO LUFT em 16/10/2025 16:43:11. Documento assinado nos termos do Decreto Municipal nº 7.765/2025. JAIR CANCI em 17/10/2025 07:14:05. Documento assinado nos termos do Decreto Municipal nº 7.765/2025. RUBENS LUIS ROLANDO SOUZA em 21/10/2025 16:14:54. Documento assinado nos termos do Decreto Municipal nº 7.765/2025. Assinatura(s) Qualificada(s) realizada por: AMANDA PEREIRA DE ANDRADE:01305183282 em 03/11/2025 08:05:06. A autenticidade deste documento pode ser validada no endereço: <https://capanemaprscp.equipiano.com.br:7575/tramitacaoProcesso/#/consulta-anexo-assinado/entidade/50>, com o código: e2cd3bae-e093-41b3-8793-e6355739ce4a

Inserido por Carolina Weissheimer em: 03/11/2025 10:40:15.

Assinaturas

Página: 1



Documento: 14344/2025 - 1. Projeto Básico - LCM 14-22 - PARANACIDADE - SAM 57.pdf
Data: 16/10/2025 16:25:54

Assinatura avançada realizada por: EDUARDO VINICIUS HORBACH em 24/10/2025 15:17:10.

Assinatura avançada realizada por: VALDIR INÁCIO LUFT em 16/10/2025 16:43:11.

Assinatura avançada realizada por: JAIR CANCI em 17/10/2025 07:14:05.

Assinatura avançada realizada por: RUBENS LUIS ROLANDO SOUZA em 21/10/2025 16:14:54.

Assinatura qualificada realizada por: AMANDA PEREIRA DE ANDRADE:01305183282 em 03/11/2025 08:05:06.



Documento assinado nos termos do Decreto Municipal nº 7.765/2025
A autenticidade deste documento pode ser validada no endereço:
<https://capanemaprscp.equipiano.com.br:7575/tramitacaoProcesso/#/consulta-anexo-assinado/entidade/50> com
o código e2cd3bae-e093-41b3-8793-e6355739ce4a

Inserido por Carolina Weissheimer em: 16/10/2025 16:25:54. Assinatura(s) Avançada(s) realizada por: EDUARDO VINICIUS HORBACH em 24/10/2025 15:17:10. Documento assinado nos termos do Decreto Municipal nº 7.765/2025. VALDIR INÁCIO LUFT em 16/10/2025 16:43:11. Documento assinado nos termos do Decreto Municipal nº 7.765/2025. JAIR CANCI em 17/10/2025 07:14:05. Documento assinado nos termos do Decreto Municipal nº 7.765/2025. RUBENS LUIS ROLANDO SOUZA em 21/10/2025 16:14:54. Documento assinado nos termos do Decreto Municipal nº 7.765/2025. Assinatura(s) Qualificada(s) realizada por: AMANDA PEREIRA DE ANDRADE:01305183282 em 03/11/2025 08:05:06. A autenticidade deste documento pode ser validada no endereço:
<https://capanemaprscp.equipiano.com.br:7575/tramitacaoProcesso/#/consulta-anexo-assinado/entidade/50>, com o código:
e2cd3bae-e093-41b3-8793-e6355739ce4a

PREFEITURA MUNICIPAL DE CAPANEMA
EDITAL DE CONCORRÊNCIA ELETRÔNICA Nº /
Processo Administrativo nº

O MUNICÍPIO de Capanema, torna público que, às horas do dia de do ano de , realizará licitação, na modalidade **CONCORRÊNCIA**, na forma **ELETRÔNICA**, sob regime de **EMPREITADA POR PREÇO GLOBAL**, do tipo **MENOR PREÇO**, modo de disputa **ABERTO**, nos termos do art. 27 da Constituição do Estado do Paraná, da Lei Complementar Federal n.º 123/2006; da Lei Federal n.º 14.133/2021, assim como pelas disposições deste Edital e seus anexos.

Data da sessão: .

Horário: (Todas as referências de tempo no Edital, no aviso e durante a sessão pública observarão o horário de Brasília – DF).

Data e horário limite para encaminhar as propostas: As propostas serão encaminhadas exclusivamente por meio do sistema eletrônico até as do dia .

Plataforma: , no qual o edital está disponível para “download”.

1. DO OBJETO, VALOR MÁXIMO, CRITÉRIO DE JULGAMENTO, DOTAÇÃO ORÇAMENTÁRIA, REGIME DE EXECUÇÃO

DO OBJETO

1.1 A presente licitação tem por objeto a execução, sob regime de empreitada por preço global, tipo menor preço, da (s) seguinte (s) obra (s):

Local: Centro;

Objeto: Pavimentação Asfáltica sobre pedras irregulares de vias urbanas em CBUQ, com área de 19.609,39m², incluindo serviços preliminares, terraplenagem, drenagem, base e sub base, revestimento, meiofio - e sarjeta, serviços de urbanização, sinalização de trânsito, ensaios tecnológicos e placa de comunicação visual.

Trechos:

- Avenida Paraná (entre Av Botucaris e Rua Oiapós) - Rua Maranhão (entre Av Independência e Rua Tamoios)

Área Pavimentada: 19.609,39 m²

Colocação de placas de comunicação visual.

Prazo de execução: 180 (cento e oitenta) dias;

Patrimônio líquido mínimo: R\$ 222.744,49 (duzentos e vinte e dois mil, setecentos e quarenta e quatro reais e quarenta e nove centavos).

Valor máximo da licitação: R\$ 2.227.444,95 (dois milhões, duzentos e vinte e sete mil, quatrocentos e quarenta e quatro reais e noventa e cinco centavos).

A obra deverá ser executada em conformidade com o projeto, especificações técnicas, memoriais e demais documentos.

SAM 55

1.2 Entende-se por obra semelhante a que apresenta complexidade tecnológica e operacional equivalente ou superior a:

Pavimentação em Concreto Betuminoso Usinado à Quente (CBUQ)

VALOR MÁXIMO DA CONCORRÊNCIA

1.3 O preço máximo admitido para execução da obra é de R\$ 2.227.444,95 (dois milhões, duzentos e vinte e sete mil, quatrocentos e quarenta e quatro reais e noventa e cinco centavos), sendo 73,99% referente aos materiais e 26,01% referente à mão de obra, conforme planilha orçamentária de referência (Anexo XVI).

1.3.1 Não serão aceitas propostas com valor superior ao preço máximo admitido para a licitação.

1.3.2 O BDI, que incidirá sobre o valor global de referência, deverá ser apresentado à parte, com a proposta, sendo ali necessariamente detalhada sua composição, conforme Modelo de Planilha para Cálculo do BDI (Anexo VI).

1.3.3 O BDI Referencial utilizado para estabelecer o preço máximo é dado conforme Anexo VII.

1.3.4 Caso o licitante não apresente a composição do BDI, conforme itens acima, considerar-se-á que adotou o BDI Referencial constante do Anexo VII deste Edital.

1.3.5 Os encargos sociais (ES) sobre os custos da mão de obra utilizadas como referência são os constantes da Planilha do Anexo V.

CRITÉRIO DE JULGAMENTO

1.4 O critério de julgamento adotado será do tipo **MENOR PREÇO**, considerado o menor dispêndio para a Administração, nos termos do art. 34 da Lei nº 14.133/2021, e observadas as exigências contidas neste Edital e seus Anexos quanto às especificações do objeto.

RECURSOS

1.5 As despesas com a execução do(s) objeto(s) licitado(s) serão financiadas com recursos Tesouro do Estado e adicional financeiro do Município.

REGIME DE EXECUÇÃO

1.6 Os serviços deverão ser iniciados no máximo até 21 (vinte e um) dias contados a partir da data da assinatura, citada no extrato do contrato publicado no PNCP ou no Diário Oficial para aqueles municípios com até 20.000 habitantes que assim optarem, em conformidade com o prazo estabelecido no parágrafo único do art. 176 da Lei Federal 14.133/21.

1.6.1 A presente contratação adotará como regime de execução a Empreitada por Preço Global.

1.6.2 O prazo de vigência será automaticamente prorrogado quando seu objeto não for concluído no período firmado no contrato, respeitadas as disposições contidas no art. 111 da Lei Federal nº 14.133/2021.

2. DA REALIZAÇÃO DA CONCORRÊNCIA E DA IMPUGNAÇÃO AO EDITAL E DO PEDIDO DE ESCLARECIMENTOS

2.1 O inteiro teor do Edital poderá ser obtido no Portal Nacional de Contratações Públicas – PNCP, no sítio eletrônico da prefeitura e no Sistema Eletrônico de Licitações (inserir o sítio eletrônico)

2.2 A Concorrência eletrônica será realizada por meio eletrônico, no sistema de compras eletrônicas do (inserir o nome do sistema)

2.3 A Concorrência eletrônica será conduzida por Agente de Contratação, mediante a inserção e o monitoramento de dados gerados ou transferidos para o sistema de compras eletrônicas adotado para a presente licitação.

2.4 Pedidos de informações, esclarecimentos e impugnações relativos ao edital, seus modelos, adendos e anexos poderão ser apresentados ao Agente de Contratação, pelo próprio Sistema Eletrônico de Licitação, até 03 (três) dias úteis antes da data de abertura do certame, sendo que as respostas serão divulgadas no sítio eletrônico oficial, no prazo de até 3 (três) dias úteis, limitado ao último dia útil anterior à data da abertura do certame, sem identificar a proponente que deu origem à consulta.

2.5 A concessão de efeito suspensivo à impugnação é medida excepcional e deverá ser motivada pelo Agente de Contratação, nos autos do processo de licitação.

2.6 A qualquer tempo, antes da data limite para o recebimento das propostas, o Município poderá, por sua própria iniciativa ou como consequência de algum esclarecimento solicitado ou impugnação formulada, por uma possível proponente, alterar os termos do Edital, com anuência expressa do PARANACIDADE, mediante a emissão de um adendo.

2.7 Nos casos em que a alteração do Edital importe modificação das propostas, o Município prorrogará o prazo de abertura do certame.

3. DA PARTICIPAÇÃO NA CONCORRÊNCIA

3.1 Poderão participar da presente licitação empresas, brasileiras ou estrangeiras, devidamente constituídas, que possuam objeto social pertinente e compatível ao licitado, e que atendam todas as exigências deste Edital e de seus anexos, e desde que devidamente credenciadas no sistema eletrônico do (inserir o nome do sistema).

3.2 Credenciamento:

3.2.1 O Credenciamento é o nível básico do registro cadastral no Sistema Eletrônico de Licitações, que permite a participação dos interessados na modalidade LICITATÓRIA CONCORRÊNCIA, em sua FORMA ELETRÔNICA.

3.2.1.1 O cadastro dos interessados deverá ser feito no Sistema Eletrônico de Licitações

3.2.2 O credenciamento junto ao provedor do sistema implica a responsabilidade do licitante ou de seu representante legal e a presunção de sua capacidade técnica para realização das transações inerentes a esta licitação.

3.2.3 O licitante responsabiliza-se exclusiva e formalmente pelas transações efetuadas em seu nome, assume como firmes e verdadeiras suas propostas e seus lances, inclusive os atos praticados diretamente ou por seu representante, excluída a responsabilidade do provedor do sistema ou do órgão ou entidade promotora da licitação por eventuais danos decorrentes de uso indevido das credenciais de acesso, ainda que por terceiros.

3.2.4 É de responsabilidade do cadastrado conferir a exatidão dos seus dados cadastrais no Sistema Eletrônico de Licitações, e mantê-los atualizados junto aos órgãos responsáveis pela informação, devendo proceder, imediatamente, à correção ou à alteração dos registros tão logo identifique incorreção ou aqueles se tornem desatualizados.

3.2.4.1 A não observância do disposto no subitem anterior poderá ensejar desclassificação no momento da habilitação.

3.3 Consórcio: *A administração deverá optar por uma das seguintes redações:*

Poderão participar desta Concorrência empresas reunidas em consórcio, de modo a permitir que as empresas especializadas somem esforços e conhecimento técnico para a correta execução do objeto.

3.3.1 Tratando-se de licitantes reunidos em consórcio, serão observadas as seguintes exigências:

3.3.1.1 A empresa líder deverá ser nacional e de maior participação no Consórcio. No caso de participações iguais, a líder deverá ser a consorciada de maior Capital Social;

3.3.1.2 A empresa consorciada não poderá participar da mesma licitação isoladamente ou em outra formação de consórcio;

3.3.1.3 No caso de consórcio entre empresas brasileiras e estrangeiras, a liderança caberá obrigatoriamente à empresa brasileira, respeitada a alínea “f”, do subitem a seguir;

3.3.1.4 A constituição do Consórcio será feita por Comprovação do compromisso, público ou particular, de constituição do Consórcio, subscrito pelos consorciados, incluindo os seguintes itens:

a) Designação do Consórcio e sua composição;

b) Finalidade do Consórcio;

c) Prazo de duração do Consórcio, que deve coincidir, no mínimo, com o prazo contratual, acrescido de 03 (três) meses, bem como o endereço do Consórcio e o foro competente para dirimir eventuais demandas entre as partes;

d) Definição das obrigações e responsabilidades de cada consorciada e das prestações específicas (participação em percentual do valor total), em relação ao objeto da licitação;

e) Compromisso expresso de que cada consorciado responderá por todos os atos do consórcio, sendo obrigatória a assinatura do contrato com o Município contratante por todos os consorciados;

f) Indicação da empresa líder, responsável pelo consórcio, que será sua única representante perante o Município contratante, com quem, por meio da pessoa do seu representante legal, serão mantidos todos os entendimentos relativos à licitação e ao contrato, devendo atender as condições de liderança fixadas no edital;

g) Designação do representante legal do consórcio;

h) Compromisso das consorciadas de que não terão a sua constituição ou composição alteradas ou modificadas, sem a prévia e expressa anuência do Município contratante, até o cumprimento do objeto da licitação, mediante termo de recebimento, observado o prazo de duração do consórcio, definido na alínea “c”, supra;

i) Compromisso expresso das consorciadas de que apresentarão, antes da assinatura do eventual termo do contrato decorrente da licitação, o instrumento de constituição do consórcio, arquivado no registro do comércio local de sua sede ou o registro no cartório de Títulos e Documentos, conforme a natureza das pessoas consorciadas;

j) Que cada consorciado apresente a documentação relacionada no item DA HABILITAÇÃO deste edital, e suas subdivisões, admitindo-se, para efeito de qualificação técnica, o somatório dos quantitativos de cada consorciado.

3.3.2 Será exigido do consórcio acréscimo de 10% sobre o valor exigido de licitante individual para a habilitação econômico-financeira. **OU**

Não será permitida a participação de Consórcio, conforme justificativa técnica e econômica constante do procedimento administrativo.

3.4 Das vedações à participação:

3.4.1 Não poderão disputar licitação ou participar da execução de contrato, direta ou indiretamente, empresas que:

3.4.1.1 Estejam sob processo de falência;

3.4.1.2 Será admitida participação de empresas em recuperação judicial, desde que apresentada certidão emitida pela instância judicial competente demonstrando estar a empresa apta econômica e financeiramente a participar de procedimento licitatório;

3.4.1.3 Tenham sido declaradas inidôneas para licitar e contratar com a Administração Pública direta e indireta de todos os entes federativos;

3.4.1.4 Estejam impedidas de licitar e contratar com a Administração Pública direta e indireta do ente federativo que tiver aplicado a sanção;

3.4.1.5 Se enquadrem nas seguintes vedações de participação (art. 9º e 14 da Lei 14.133/2021):

a) Pessoa física ou jurídica que se encontre, ao tempo da licitação, impossibilitada de participar da licitação em decorrência de sanção que lhe foi imposta, estendendo-se a vedação ao licitante que atue em substituição a outra pessoa, física ou jurídica, com o intuito de burlar a efetividade da sanção a ela aplicada, inclusive a sua controladora, controlada ou coligada, desde que comprovado o ilícito ou utilização fraudulenta da personalidade jurídica do licitante.

b) Aquele que mantenha vínculo de natureza técnica, comercial, econômica, financeira, trabalhista ou civil com dirigente do órgão ou entidade contratante ou com agente público que desempenhe função na licitação ou atue na fiscalização ou na gestão do contrato, ou que deles seja cônjuge, companheiro ou parente em linha reta, colateral ou por afinidade, até o terceiro grau, devendo essa proibição constar expressamente do edital de licitação;

c) Pessoa física ou jurídica que, nos 5 (cinco) anos anteriores à divulgação do edital, tenha sido condenada judicialmente, com trânsito em julgado, por exploração de trabalho infantil, por submissão de trabalhadores a condições análogas às de escravo ou por contratação de adolescentes nos casos vedados pela legislação trabalhista.

d) Não poderá participar, direta ou indiretamente, da licitação ou da execução do contrato agente público de órgão ou entidade licitante ou contratante, devendo ser observadas as situações que possam configurar conflito de interesses no exercício ou após o exercício do cargo ou emprego, nos termos da legislação que disciplina a matéria.

3.4.1.5.1 As vedações estendem-se a terceiro que auxilie a condução da contratação na qualidade de integrante de equipe de apoio, profissional especializado ou funcionário ou representante de empresa que preste assessoria técnica.

3.4.2 Não poderão participar da licitação OSCIP's atuando nessa condição;

3.4.3 Aquele que não atenda às condições deste Edital e seu(s) anexo(s);

3.4.4 Autor do anteprojeto, do projeto básico ou do projeto executivo, pessoa física ou jurídica;

3.4.5 Empresa, isoladamente ou em consórcio, responsável pela elaboração do projeto básico ou do projeto executivo, ou empresa da qual o autor do projeto seja dirigente, gerente, controlador, acionista ou detentor de mais de 5% (cinco por cento) do capital com direito a voto, responsável técnico ou subcontratado.

3.5 ME e EPP: As microempresas e empresas de pequeno porte, assim qualificadas nos termos da Lei Complementar nº 123/06, poderão participar desta licitação usufruindo dos benefícios estabelecidos nos artigos 42 a 49 daquela Lei Complementar, declarando no campo próprio do sistema sua condição.

3.5.1 Não serão aplicáveis tais benefícios em se tratando de contratação de obras e serviços de engenharia, cujo valor estimado for superior à receita bruta máxima admitida para fins de enquadramento como empresa de pequeno porte.

3.5.1.1 A obtenção dos benefícios fica limitada às microempresas e às empresas de pequeno porte que, no ano-calendário de realização da licitação, ainda não tenham celebrado contratos com a Administração Pública cujos valores somados extrapolem a receita bruta máxima admitida para fins de enquadramento como empresa de pequeno porte.

3.5.1.2 Nas contratações com prazo de vigência superior a 1 (um) ano, será considerado o valor anual do contrato.

3.6 Como requisito para a participação na CONCORRÊNCIA, a licitante deverá declarar, em campo próprio do sistema eletrônico ou mediante apresentação de declaração, que está ciente e concorda com as condições do edital e anexos, especialmente:

3.6.1 O pleno conhecimento e atendimento aos critérios legais e constitucionais e às exigências de habilitação e demais condições previstas no edital;

3.6.2 A sua condição de microempresa, de empresa de pequeno porte ou de microempreendedor individual para usufruir dos benefícios da Lei Complementar Federal n.º 123, de 2006.

3.6.2.1 A comprovação da condição acima deverá ocorrer mediante apresentação de:

a) Certidão Simplificada original da Junta Comercial da sede do licitante ou documento equivalente;

b) Declaração escrita (ANEXO XII), sob as penas da lei, de que cumpre os requisitos legais de qualificação da condição de microempresa, de empresa de pequeno porte ou microempreendedor individual, estando apto a usufruir dos benefícios previstos nos art. 42 a art. 49 da Lei Complementar Federal n.º 123, de 2006;

c) Demonstração do Resultado do Exercício – DRE, a que se refere a NBC TG 1002, de 2021, do Conselho Federal de Contabilidade – CFC, ou outra norma que vier a substituir.

3.7 A declaração falsa relativa ao cumprimento de qualquer condição sujeitará o licitante às sanções previstas em lei e neste Edital.

3.7.1 A falsidade de qualquer declaração prestada poderá caracterizar o crime de que trata o art. 299 do Código Penal, sem prejuízo do enquadramento em outros tipos penais e das sanções administrativas previstas na legislação pertinente, mediante o devido processo legal, e implicará, também, a inabilitação da licitante se o fato vier a ser constatado durante o trâmite da licitação.

3.8 A participação nesta CONCORRÊNCIA implica o reconhecimento pela Licitante de que conhece, atende e se submete a todas as cláusulas e condições do presente edital (ANEXO XI).

4. DA APRESENTAÇÃO DA PROPOSTA E DOS DOCUMENTOS DE HABILITAÇÃO

4.1 Na presente licitação, a fase de habilitação sucederá as fases de apresentação das propostas e lances e de julgamento.

4.2 O encaminhamento da proposta de preços será feito exclusivamente por meio do sistema eletrônico, observados datas e horários limites estabelecidos.

4.3 Empresa que faz parte de um mesmo grupo econômico ou financeiro pode apresentar somente uma única proposta, sob pena de rejeição de todas.

4.4 Incumbirá ao licitante acompanhar as operações no sistema eletrônico durante a sessão pública da CONCORRÊNCIA ficando responsável pelo ônus decorrente da perda de negócios, diante da inobservância de quaisquer mensagens emitidas pelo sistema ou de sua desconexão.

4.5 Até a abertura da sessão pública, os licitantes poderão retirar ou substituir a proposta anteriormente inserida no sistema.

5. DO PREENCHIMENTO DA PROPOSTA E DOCUMENTOS ANEXOS

5.1 O licitante enviará sua proposta mediante o preenchimento, no sistema eletrônico, do valor global, em moeda corrente nacional.

5.2 A Proposta de Preços, anexada com os demais documentos exigidos no Edital, deverá conter:

5.2.1 Proposta endereçada ao Município, em papel timbrado da empresa, conforme modelo do ANEXO II, relacionando ainda os seguintes itens:

- a) Preço global em valor numérico e por extenso, cotado em reais;
- b) Prazo de validade da Proposta de 60 dias (sessenta) dias, contados a partir da data de abertura da licitação;
- c) Assinatura do representante legal, identificando-o com o nome e o CPF;

5.2.2 Cronograma físico-financeiro (anexo IV).

5.2.3 Cartilha Global (anexo III – arquivo digital), Planilha de cálculo do BDI (anexo VI – arquivo) e ES (anexo V).

5.3 Todas as especificações do objeto contidas na proposta vinculam a Licitante.

5.4 Nos valores propostos estarão inclusos todos os custos operacionais, de depreciações, de mão de obra, encargos previdenciários, sociais, trabalhistas, tributários, comerciais e quaisquer outros que incidam direta ou indiretamente na execução da obra.

5.5 Os preços ofertados, tanto na proposta inicial, quanto na etapa de lances, serão de exclusiva responsabilidade do licitante, não lhe assistindo o direito de pleitear qualquer alteração, sob alegação de erro, omissão ou qualquer outro pretexto.

5.6 Os licitantes devem respeitar os preços máximos estabelecidos nas normas de regência de contratações públicas, quando participarem de licitações públicas.

5.7 O licitante deverá entregar o Cronograma Físico-Financeiro, observado o valor proposto, contemplando o prazo de execução previsto no Edital e deverá considerar o preço global da proposta, com etapas definindo o avanço físico mensal e correspondente valor financeiro.

5.7.1 O Cronograma Físico-Financeiro deverá prever parcelas a cada 30 (trinta) dias.

5.7.2 O Cronograma Físico-Financeiro deverá apresentar, na última parcela, valor não inferior ao percentual previsto no cronograma do edital, constante no Anexo III, referente ao valor global proposto;

5.7.3 O Cronograma Físico-Financeiro apresentado pela empresa vencedora, deverá ser aprovado pelo Município na licitação, bem como, durante a reunião de partida, após assinatura do contrato;

5.7.3.1 Na reunião de partida, a proponente vencedora terá a oportunidade de apresentar o cronograma alterado, se assim julgar necessário, caso contrário, o cronograma válido é aquele apresentado e aprovado na licitação.

5.7.4 O Cronograma Físico-Financeiro deverá ser assinado pelo Responsável Técnico do licitante, com menção do seu título profissional e número da Carteira Profissional;

5.7.5 A não apresentação de Cronograma Físico-Financeiro ou com prazo diverso ao exigido no Edital são motivos de desclassificação da proposta do licitante, porém, inconformidades meramente formais do cronograma deverão ser saneadas, durante a reunião de partida, após assinatura do contrato.

6. DA ABERTURA DA SESSÃO, CLASSIFICAÇÃO DAS PROPOSTAS, FASE DE LANCES E JULGAMENTO DAS PROPOSTAS

DA ABERTURA DA SESSÃO E CLASSIFICAÇÃO DAS PROPOSTAS

6.1 A partir do horário previsto no Edital e no sistema, terá início a sessão pública de CONCORRÊNCIA, na forma eletrônica, com a divulgação das propostas de preços recebidas, ocasião em que o Agente de Contratação verificará as propostas apresentadas, desclassificando aquelas que não estejam em conformidade com os requisitos estabelecidos neste Edital, contenham vícios insanáveis ou não apresentem as especificações técnicas exigidas nos elementos técnicos instrutores.

6.2 Também será desclassificada a proposta que identifique o licitante.

6.3 A desclassificação será sempre fundamentada e registrada no sistema, com acompanhamento em tempo real por todos os participantes.

6.4 A não desclassificação da proposta neste momento, pelo Agente de Contratação, não impede o seu julgamento definitivo em sentido contrário, levado a efeito na fase de julgamento.

6.5 O Agente de Contratação verificará, também, eventual descumprimento das vedações de participação na licitação, mediante consulta aos cadastros em nome da empresa licitante e, também, de eventual matriz ou filial e de seus sócios majoritários, de forma a verificar a existência de sanção que impeça a participação no certame e futura contratação, garantida a manifestação do licitante previamente a eventual desclassificação, conforme previsto no artigo 14 da Lei 14.133/2021, especialmente:

a) SICAF;

b) Cadastro Nacional de Empresas Inidôneas e Suspensas - CEIS, mantido pela Controladoria-Geral da União (<https://www.portaltransparencia.gov.br/sancoes/ceis>);

c) Cadastro Nacional de Empresas Punidas – CNEP, mantido pela Controladoria-Geral da União (<https://www.portaltransparencia.gov.br/sancoes/cnep>); e

d) Cadastro Nacional de Condenações Cíveis por Atos de Improbidade Administrativa, mantido pelo Conselho Nacional de Justiça – CNJ, no endereço eletrônico www.cnj.jus.br/improbidade_adm/consultar_requerido.php.

6.6 O sistema ordenará automaticamente as propostas classificadas, sendo que somente estas participarão da fase de lances.

6.7 O sistema disponibilizará campo próprio para troca de mensagens entre o Agente de Contratação e os licitantes.

FASE DE LANCES E MODO DE DISPUTA

6.8 Iniciada a etapa competitiva, as licitantes poderão encaminhar lances exclusivamente por meio do sistema eletrônico, sendo imediatamente informadas do seu recebimento, registro e valor.

6.9 Os licitantes poderão oferecer lances públicos e sucessivos, com prorrogações, observado o horário fixado e as regras para sua aceitação, conforme MODO DE DISPUTA ABERTO.

6.9.1 A Licitante somente poderá oferecer lance inferior ao último por ela ofertado e registrado pelo sistema, observado o intervalo mínimo de % (___ por cento) OU R\$___ (*município deve escolher entre percentual ou valor*) em relação aos lances intermediários e em relação ao lance que cobrir a melhor oferta.

6.9.2 O licitante somente poderá oferecer lance de valor inferior ao último por ele ofertado e registrado pelo sistema.

6.9.3 Não serão aceitos dois ou mais lances de mesmo valor, prevalecendo aquele que for recebido e registrado em primeiro lugar.

6.9.4 Durante o transcurso da sessão pública, os licitantes serão informados, em tempo real, do valor do menor lance registrado, vedada a identificação do licitante.

6.9.5 A etapa de envio de lances terá duração de minutos, e, após isso, será prorrogada automaticamente pelo sistema quando houver lance ofertado nos últimos dois minutos do período de duração da sessão pública.

6.9.6 A prorrogação automática da etapa de lances, de que trata o item anterior, será de minutos e ocorrerá sucessivamente sempre que houver lances enviados nesse período de prorrogação.

6.9.7 Não havendo novos lances na forma estabelecida nos itens anteriores, a sessão pública encerrar-se-á automaticamente.

6.9.8 Encerrada a fase competitiva sem que haja a prorrogação automática pelo sistema, poderá o Agente de Contratação, justificadamente, admitir o reinício da sessão pública de lances, em prol da consecução do melhor preço.

6.9.9 Na hipótese de o sistema eletrônico se desconectar no decorrer da etapa de envio de lances da sessão pública e permanecer acessível aos licitantes, os lances continuarão sendo recebidos, sem prejuízo dos atos realizados.

6.10 Caso a desconexão do sistema eletrônico persistir por tempo superior a dez minutos para o órgão ou a entidade promotora da licitação, a sessão pública será suspensa e reiniciada somente decorridas vinte e quatro horas após a comunicação do fato aos participantes, no sítio eletrônico utilizado para divulgação.

6.11 Caso o licitante não apresente lances, concorrerá com o valor de sua proposta.

6.12 No caso de haver a participação de microempresas e empresas de pequeno porte no certame licitatório, os procedimentos obedecerão aos subitens a seguir:

6.12.1 Antes da classificação definitiva de preços, caso a melhor oferta não tenha sido apresentada por microempresa ou empresa de pequeno porte, o sistema utilizado verificará se ocorreu empate ficto previsto no § 1º do artigo 44 da Lei Complementar nº 123/2006, ou seja, as propostas apresentadas por microempresas ou empresas de pequeno porte, com valores até 10% (dez por cento) acima do melhor preço ofertado.

6.12.2 Em caso positivo, a microempresa ou empresa de pequeno porte convocada poderá apresentar proposta de preço inferior à primeira classificada no prazo de 5 (cinco) minutos, sob pena de preclusão.

6.12.3 Caso a microempresa (ME) ou empresa de pequeno porte (EPP) convocada não exerça o benefício de ofertar preço inferior à primeira classificada ou não o faça no tempo aprazado, o sistema automaticamente convocará as ME/EPP remanescentes que, porventura, se enquadrem na hipótese do empate ficto, na ordem classificatória, para exercício do mesmo direito, sucessivamente, se for o caso.

6.12.4 Se houver equivalência entre os valores apresentados pelas microempresas e empresas de pequeno porte que se encontrem nos intervalos apontados nos itens anteriores, será realizado sorteio para que se identifique aquela que primeiro poderá apresentar melhor oferta.

6.13 Em caso de eventual empate entre propostas ou lances, serão adotados os critérios previstos no art. 60 da Lei 14.133/21, de acordo com a ordem legalmente estabelecida.

6.14 Persistindo o empate, a proposta vencedora será sorteada pelo sistema eletrônico dentre as propostas ou os lances empatados.

6.15 Encerrada a etapa de lances, o Agente de Contratação poderá negociar melhores condições, encaminhando, pelo sistema eletrônico, contraproposta ao licitante que tenha apresentado o melhor preço, para que seja obtida melhor proposta, vedada a negociação em condições diferentes das previstas neste Edital.

6.15.1 A negociação será realizada por meio do sistema, com acompanhamento dos demais licitantes e divulgação do resultado, bem como anexação aos autos do processo.

6.16 O Agente de Contratação solicitará ao licitante mais bem classificado que, no prazo de () horas, envie a proposta adequada ao último lance ofertado após a negociação realizada, acompanhada, se for o caso, de documentos complementares, quando necessários à confirmação daqueles exigidos neste Edital e já apresentados.

6.17 Encerrada a negociação, o Agente de Contratação iniciará a fase de julgamento da proposta.

FASE DE JULGAMENTO

6.18 Dado início à fase de julgamento, o Agente de Contratação realizará a verificação da conformidade da proposta classificada em primeiro lugar quanto à adequação ao objeto estipulado e à compatibilidade do preço final em relação ao máximo estimado para a contratação, nos termos do Edital.

6.19 Caso o licitante provisoriamente classificado em primeiro lugar tenha se utilizado de algum benefício direcionado às ME/EPP's, o Agente de Contratação diligenciará para verificar o enquadramento.

6.20 O licitante classificado em primeiro lugar será convocado para apresentar a planilha dos quantitativos e custos por ele elaboradas, com os respectivos valores adequados ao valor final da sua proposta, sob pena de não aceitação da proposta.

6.20.1 O licitante deverá apresentar as planilhas com indicação dos serviços, quantitativos e custos, bem como o detalhamento de Benefícios e Despesas Indiretas (BDI) e dos Encargos Sociais (ES), com os respectivos valores adequados ao valor final da proposta vencedora.

6.21 O Agente de Contratação fará a conferência da proposta de preços, planilhas, cronograma físico-financeiro e demais documentos que se fizerem necessários para aceitação da proposta.

6.21.1 Erros no preenchimento da planilha não constituem motivo para a desclassificação da proposta. A planilha poderá ser ajustada pelo fornecedor, no prazo indicado pelo sistema, desde que não haja majoração do preço e que se comprove que este é o bastante para arcar com todos os custos da contratação;

6.21.2 O ajuste de que trata este dispositivo se limita a sanar erros ou falhas que não alterem a substância das propostas;

6.22 Será desclassificada a proposta vencedora que não atender aos requisitos de apresentação da proposta, especialmente:

6.22.1 Contiverem vícios insanáveis ou ilegalidade;

6.22.2 Não obedecerem às especificações técnicas exigidas nos elementos técnicos instrutores deste edital;

6.22.3 Apresentarem preços inexequíveis ou acima do orçamento estimado para a contratação;

6.22.4 Não tiverem sua exequibilidade demonstrada, quando exigido pela Administração;

6.22.5 Apresentarem desconformidade com quaisquer outras exigências do edital, desde que insanável.

6.23 Para contratação de obras e serviços de engenharia, serão consideradas inexequíveis as propostas cujos valores forem inferiores a 75% (setenta e cinco por cento) do valor orçado pela Administração, a qual só será declarada após diligência que comprove que o custo ultrapassa o valor da proposta e que inexistem custos de oportunidade capazes de justificar o vulto da oferta, garantida manifestação do licitante.

6.23.1 Se houver indícios de inexequibilidade da proposta de preço, ou em caso da necessidade de esclarecimentos complementares, poderão ser efetuadas diligências, na forma do previsto no art. 59, § 2º, da Lei 14.133/2021, para que a empresa comprove a exequibilidade da proposta.

6.23.2 Na hipótese de necessidade de suspensão da sessão pública para a realização de diligências, com vistas ao saneamento das propostas, a sessão pública somente poderá ser reiniciada mediante aviso prévio no sistema com, no mínimo, vinte e quatro horas de antecedência, e a ocorrência será registrada em ata.

6.23.3 É facultado ao Agente de Contratação prorrogar o prazo estabelecido, a partir de solicitação fundamentada feita no chat pelo licitante, antes de findo o prazo.

6.24 A proponente deverá estar apta, quando solicitada pelo Agente de Contratação, a apresentar uma detalhada composição de preços unitários que demonstrem a viabilidade técnica e econômica do preço global proposto para o objeto

6.24.1 A composição de preço deverá ser entregue via campo próprio do sistema ao Agente Contratação, no prazo a ser fixado no sistema, após o recebimento da solicitação. A não apresentação da composição detalhada dos preços será considerada como prova da inexecutabilidade da proposta de preço.

6.25 Da proponente vencedora, cujo preço global analisado for inferior a 85% (oitenta e cinco por cento) do valor orçado pela Administração, será exigida, para assinatura do contrato, prestação de garantia adicional equivalente à diferença entre o valor da proposta e o preço global orçado, sem prejuízo das demais garantias exigíveis de acordo com o previsto na Lei 14.133/2021.

6.26 Os resultados serão divulgados por meio de mensagem no sistema e, caso a proposta seja recusada, seguirá a análise do segundo classificado em relação à aceitabilidade de sua proposta e assim sucessivamente.

7. DA FASE DE HABILITAÇÃO

7.1 Divulgado o julgamento das propostas de preços na forma prescrita neste Edital, passar-se-á à fase de habilitação.

7.1.1 Os licitantes poderão deixar de apresentar os documentos de habilitação que constem no sistema de registro cadastral unificado disponível no Portal Nacional de Contratações Públicas (PNCP).

7.1.2 Os documentos relativos à regularidade fiscal, em qualquer caso, somente serão exigidos em momento posterior ao julgamento das propostas, e apenas do licitante mais bem classificado.

7.1.3 Iniciada a fase de habilitação, o Agente de contratação, mediante aviso veiculado na plataforma, abrirá o prazo de , para que a licitante melhor classificada apresente os documentos de habilitação.

7.2 A habilitação da licitante vencedora poderá ser substituída por meio de registro regular no SICAF.

7.2.1 Caso os dados e informações constantes do SICAF não atendam aos requisitos exigidos deste Edital, o Agente de Contratação verificará a possibilidade de acessar os documentos por meio eletrônico ou outros meios hábeis, juntando-os ao processo administrativo pertinente à licitação.

7.2.2. O Agente de Contratação avaliará os documentos exigidos no subitem 7.5 deste Edital, por meio eletrônico, devendo a licitante encaminhar pelo sistema os demais documentos não emitidos via Internet.

7.2.3 Na impossibilidade de obtenção/emissão de documentos por meio eletrônico, o Agente de Contratação solicitará sua apresentação pela licitante, juntamente com os demais documentos.

7.3 A Administração não se responsabilizará pela eventual indisponibilidade dos meios eletrônicos hábeis de informações no momento da verificação de documentação ou dos meios para a transmissão de documentos a que se referem as cláusulas anteriores, ressalvada a indisponibilidade de seus próprios meios. Na hipótese de ocorrerem essas indisponibilidades, a licitante deverá encaminhar os documentos solicitados por outros meios, dentro do prazo estabelecido, sob pena de inabilitação, mediante decisão motivada.

7.4 Por meio de aviso lançado no sistema, o Agente de Contratação informará às demais licitantes a empresa habilitada por atendimento às condições estabelecidas neste Edital.

7.5 A habilitação se dará mediante o exame dos documentos a seguir relacionados, relativos a:

7.5.1 Quanto à Habilitação Jurídica:

- a) Comprovação de existência jurídica da pessoa:
 - a.1) Cédula de Identidade, no caso de pessoa física.
 - a.2) Registro comercial, no caso de empresa individual.
 - a.3) Ato constitutivo, estatuto ou contrato social em vigor, devidamente registrado, em se tratando de sociedades comerciais e, no caso de sociedades por ações, acompanhado de documentos de eleição de seus administradores.
 - a.4) Inscrição do ato constitutivo, no caso de sociedades civis, acompanhada de ato formal de designação de diretoria em exercício.
 - a.5) Decreto de autorização, em se tratando de empresa ou sociedade estrangeira em funcionamento no País.
- b) Ato de registro ou autorização para funcionamento expedido pelo órgão competente.
- c) Declaração unificada, conforme documento “Declaração de Conhecimento e Atendimento Critérios Legais e Constitucionais”, Anexo XI.
- d) Procuração do representante do licitante para participar da concorrência, se for o caso.

7.5.2 Quanto à Regularidade Fiscal, Social e Trabalhista:

- a) Prova de inscrição no Cadastro de Pessoas Físicas (CPF) ou no Cadastro Nacional da Pessoa Jurídica (CNPJ);
- b) Prova de inscrição no cadastro de contribuintes estadual e/ou municipal, se houver, relativo ao domicílio ou sede do licitante, pertinente ao seu ramo de atividade e compatível com o objeto contratual;
- c) Certidões de regularidade perante a Fazenda federal, estadual e/ou municipal do domicílio ou sede do licitante: Certidão Conjunta de Débitos relativos a Tributos Federais e à Dívida Ativa da União e Certidão relativa a Contribuições Previdenciárias; Fazenda Estadual (inclusive do Estado do Paraná para licitantes sediados em outro Estado da Federação); e Fazenda Municipal;
- d) Certificado de regularidade relativa à Seguridade Social e ao FGTS, que demonstre cumprimento dos encargos sociais instituídos por lei;
- e) Certidão Negativa de Débitos Trabalhistas (CNDT), comprovando a regularidade perante a Justiça do Trabalho;
- f) Declaração do cumprimento no disposto no inciso XXXIII do art. 7º, da CF/1988, conforme documento “Declaração de Conhecimento e Atendimento Critérios Legais e Constitucionais”, Anexo XI.

7.5.2.1. Serão aceitas, como prova de regularidade, certidões positivas com efeito de negativas.

7.5.3 Quanto à Qualificação Técnica:

7.5.3.1 Capacidade Técnica Operacional:

- a) Certidão de Registro de Pessoa Jurídica com a regularidade do licitante junto ao Conselho Regional de Engenharia e Agronomia – CREA e/ou Conselho de Arquitetura e Urbanismo – CAU, dentro de seu prazo de validade e com jurisdição na sua sede.
 - a.1) Em se tratando de empresa de engenharia não registrada no CREA do Estado do Paraná deverá apresentar o registro do CREA do Estado de origem, ficando a licitante vencedora obrigada a apresentar o visto do CREA do Paraná antes da assinatura do contrato.
- b) Comprovação de possuir em nome da empresa, atestado fornecido por pessoa jurídica de direito público ou privado, de responsabilidade técnica com comprovação de descrição do

objeto e quantidade mínima, nos termos dos artigos 67 e seguintes da Lei 14.133/2021, sendo permitido o somatório de atestados:

DESCRIÇÃO OBJETO	QUANTIDADE MÍNIMA
Pavimentação em Concreto Betuminoso Usinado à Quente (CBUQ)	833,95 toneladas

b.1) Os atestados apresentados para comprovação da responsabilidade técnica somente serão aceitos como prova de capacitação técnico-profissional se acompanhados da respectiva Certidão de Acervo Técnico (CAT), emitida pelo CREA e/ou CAU, conforme o caso. Não será admitida, para esse fim, a simples apresentação de atestados emitidos por terceiros vinculados a Anotação de Responsabilidade Técnica (ART) ou Registro de Responsabilidade Técnica (RRT), sem a correspondente validação pelo respectivo Conselho de Classe por meio da CAT.

c) Declaração formal da empresa, assinada pelo responsável técnico do licitante, acerca do conhecimento pleno das condições e peculiaridades da contratação.

7.5.3.2 Capacidade Técnica Profissional:

a) declaração de responsabilidade técnica, indicando o responsável técnico pela execução da obra (Anexo IX) até o seu recebimento definitivo pelo licitador;

a.1) O responsável indicado, para fins de comprovação da capacitação, deverá participar da obra objeto da licitação.

b) a declaração de responsabilidade técnica deverá ser acompanhada de “Certificado de Acervo Técnico Profissional – CAT” do(s) responsável (eis) técnico (s) indicado (s), emitido (s) pelo “Conselho Regional de Engenharia e Agronomia – CREA e/ou Conselho de Arquitetura e Urbanismo – CAU”, de execução de, no mínimo, uma obra de semelhante complexidade tecnológica e operacional equivalente ou superior à solicitada no objeto da presente contratação;

c) A comprovação de pertencer ao quadro permanente da empresa deverá ser feita mediante uma das seguintes formas:

- c.1) Carteira de Trabalho;
- c.2) Certidão do CREA;
- c.3) Certidão do CAU;
- c.4) Contrato Social;
- c.5) Contrato de prestação de serviços;
- c.6) Contrato de Trabalho registrado na DRT;

d) relação de disponibilidade de veículos, máquinas e equipamentos a serem disponibilizados para a execução da (s) obra (s), conforme análise do projeto, constando o nome, n.º do RG, assinatura do responsável legal e nome, número do registro no CREA/CAU e assinatura do responsável técnico indicado, com declaração expressa de sua disponibilidade durante a execução, sob pena de inabilitação (ANEXO XIV);

e) cronograma de utilização de veículos, máquinas e equipamentos (ANEXO XV), devidamente preenchido, com base na relação de disponibilidade do item anterior, constando nome, n.º RG e assinatura do responsável legal pela empresa; e nome, número do registro no CREA/CAU e assinatura do responsável técnico indicado;

7.5.3.2.1 É vedada, sob pena de inabilitação, a indicação de um mesmo responsável técnico, ou utilização de seu acervo técnico, por mais de uma proponente.

7.5.3.2.2 O responsável técnico só poderá ser substituído, se atendidos os critérios exigidos nesse Edital, e desde que com expressa autorização do Município, e conhecimento do Paranacidade.

7.5.3.3 Da Vistoria

7.5.3.3.1 Os licitantes poderão vistoriar o local onde será executada a obra até o último dia útil anterior à data fixada para a abertura da sessão pública, com o objetivo de inteirar-se das condições e grau de dificuldade existentes, por meio de representante devidamente habilitado junto ao CREA/CAU.

7.5.3.3.2 Quando da visita ao local da obra, deve obter, por sua exclusiva responsabilidade, toda a informação necessária para o preparo de sua proposta. A visita ao local deverá ser agendada pelo telefone () até o dia / / .

7.5.3.3.2.1 Após a visita, será emitido atestado de visita (ANEXO VIII) pelo Município.

7.5.3.3.3 Ainda que os licitantes optem por não realizar a vistoria, deverão apresentar declaração formal assinada pelo responsável técnico do licitante acerca do conhecimento pleno das condições e peculiaridades da contratação, assumindo total responsabilidade por esse fato e informando que não o utilizará para quaisquer questionamentos futuros que ensejem avenças técnicas ou financeiras com a contratante, conforme modelo constante no ANEXO VIII.1 deste Edital.

7.5.3.4 Declarações

7.5.3.4.1 Declaração de que o Licitante se compromete a comprovar, quando da assinatura do contrato, os vínculos, empregatícios ou contratuais, do responsável técnico ou da equipe técnica (se houver), no caso de ser a vencedora da presente licitação, Anexo IX.

7.5.3.4.2 Declaração de que não possui, em seu quadro funcional, menores de dezoito anos em trabalho noturno, perigoso ou insalubre, nem menores de dezesseis anos, em qualquer trabalho, salvo na condição de aprendiz, a partir de quatorze anos (Lei Federal n.º 9.854 de 27/10/1999), conforme documento “Declaração de Conhecimento e Atendimento Critérios Legais e Constitucionais”, Anexo XI.

7.5.3.4.3 Declaração de Compromisso de Utilização de Produtos e Subprodutos de Madeira e de Gerenciamento de Resíduos da Construção Civil (Anexo XIII).

a) No que diz respeito ao Gerenciamento de Resíduos da Construção Civil, a empresa deverá executar a obra de acordo com a Resolução do CONAMA n.º 307, de 5 de julho de 2002 e suas alterações e com a legislação pertinente do município onde a empresa será construída.

b) O contratado fica obrigada a utilizar produtos ou subprodutos de madeira de origem exótica ou nativa que tenham procedência legal, conforme Decreto Estadual n.º 4.889, de 31 de maio de 2005.

7.5.4 Quanto à Qualificação Econômico-Financeira:

a) Prova de capacidade financeira, apresentando as demonstrações contábeis dos últimos dois exercícios sociais.

b) A comprovação da situação financeira da empresa, conforme Declaração de Capacidade Operacional Financeira (ANEXO X), será avaliada pelos Índices de Liquidez Corrente (ILC), Liquidez Geral (ILG) e Solvência Geral (ISG):

(ILG) (valor maior que)	(ILC) (valor maior que)	(ISG) (valor maior que)
1	1	1

b.1) Os índices acima determinados são resultantes da aplicação das seguintes fórmulas:

Índice de Liquidez Corrente (ILC):

$$ILC = \frac{\text{Ativo Circulante}}{\text{Passivo Circulante}}$$

Índice de Liquidez Geral (ILG):

$$ILG = \frac{\text{Ativo Circulante} + \text{Realizável a Longo Prazo}}{\text{Passivo Circulante} + \text{Exigível à Longo Prazo}}$$

Solvência Geral (ISG):

$$ISG = \frac{\text{Ativo Circulante} + \text{Ativo Permanente} + \text{Realizável a Longo Prazo}}{\text{Passivo Circulante} + \text{Exigível a longo prazo}}$$

sendo:

AC - ativo circulante

PC - passivo circulante

AP - ativo permanente

RLP - realizável a longo prazo

ELP - exigível a longo prazo

b.2) Os índices deverão ser apresentados com 2 (duas) casas decimais, desprezando-se as demais.

b. 3) A critério da Administração, poderá ser exigida declaração, assinada por profissional habilitado da área contábil, que ateste o atendimento pelo licitante dos índices econômicos previstos no Edital.

b.4) As empresas, cadastradas ou não no SICAF, que apresentarem resultado inferior ou igual a 1(um) em qualquer dos índices de liquidez geral (LG), liquidez corrente (LC) e solvência geral (SG), deverão comprovar patrimônio líquido não inferior a 10% (dez por cento) do valor estimado da contratação.

b.5) A Declaração de Capacidade Operacional Financeira demonstrará a relação dos compromissos assumidos pelo licitante que importem em diminuição de sua capacidade econômico-financeira, excluídas parcelas já executadas de contratos firmados.

c) balanço patrimonial, demonstração de resultado de exercício e demais demonstrações contábeis dos 2 (dois) últimos exercícios sociais.

c.1) O balanço patrimonial anual com as demonstrações contábeis, devidamente assinado por contabilista registrado no Conselho Regional de Contabilidade e o representante legal da empresa, deverá vir acompanhado dos termos de abertura e de encerramento do Livro Diário, devidamente registrados e assinados.

c.2) O balanço das sociedades anônimas ou por ações deverá ser apresentado em publicação no Diário Oficial. O(s) mesmo(s) deverá(ão) ser assinado(s) por profissional da contabilidade registrado no Conselho Regional de Contabilidade.

c.3) Quando a data da abertura do certame for superior ao dia 30 de abril do presente ano, somente serão aceitos os balanços dos dois anos imediatamente anteriores.

c.4) Os documentos exigidos no item “b” limitar-se-ão ao último exercício no caso de a pessoa jurídica ter sido constituída há menos de 2 (dois) anos.

c.5) Em caso de empresa que ainda não possua balanço patrimonial e demonstrações contábeis já exigíveis, por serem recém-constituídas, apresentação de cópia do Balanço de Abertura, devidamente registrado na Junta Comercial ou cópia do Livro Diário contendo o Balanço de Abertura, inclusive com os termos de Abertura e de Encerramento, devidamente registrados na Junta Comercial da sede ou domicílio da Licitante.

d) certidão negativa de Falência expedida pelo distribuidor da sede da pessoa jurídica ou negativa de execução patrimonial expedida no domicílio da pessoa física, dentro do prazo de validade;

e) declaração de que a proposta econômica compreende a integralidade dos custos para atendimento dos direitos trabalhistas assegurados na Constituição Federal, nas leis trabalhistas, nas normas infralegais, nas convenções coletivas de trabalho e nos termos de ajustamento de conduta vigentes na data de entrega da proposta (constante do Anexo XI).

7.6 A licitante para fins de habilitação deverá observar as disposições Gerais que seguem:

7.6.1 Todos os documentos devem estar com seu prazo de validade em vigor. Se este prazo não constar de cláusula específica deste Edital, do próprio documento ou de lei específica, será considerado o prazo de validade de _____ dias, a contar da data de sua expedição, salvo os atestados/certidões de qualificação técnica, para os quais não se exige validade.

7.6.2 Todos os documentos expedidos pela empresa deverão estar subscritos por seu representante legal ou procurador, com identificação clara do subscritor.

7.6.3 Os documentos emitidos via Internet serão conferidos pelo Agente de Contratação.

7.6.4 Se a licitante for a **matriz**, todos os documentos deverão estar em nome da matriz, e se for a **filial**, todos os documentos deverão estar em nome da filial, exceto aqueles documentos que, pela própria natureza, comprovadamente, forem emitidos somente em nome da matriz.

7.6.4.1 Atestados de capacidade técnica ou de responsabilidade técnica podem ser apresentados em nome e com o número do CNPJ (MF) da matriz ou da filial da empresa licitante.

7.6.5 Todo e qualquer documento apresentado em língua estrangeira deverá estar acompanhado da respectiva tradução para o idioma pátrio, feita por tradutor público juramentado.

7.6.6 Não serão aceitos documentos cujas datas e caracteres estejam ilegíveis ou rasurados de tal forma que não possam ser entendidos.

7.6.7 Os documentos exigidos para habilitação não poderão, em hipótese alguma, ser substituídos por protocolos, que apenas configurem o seu requerimento, não podendo, ainda, ser remetidos posteriormente ao prazo fixado.

7.8 Os documentos serão analisados pelo Agente de Contratação quanto a sua conformidade com os solicitados e serão anexados ao processo administrativo pertinente a esta licitação.

7.8.1 Estando a documentação de habilitação da licitante vencedora em desacordo com as exigências do Edital, ela será inabilitada.

7.8.1.1 Havendo alguma restrição na comprovação da regularidade fiscal de microempresa ou empresa de pequeno porte assim qualificada, a sessão será suspensa, concedendo-se o prazo de 5 (cinco) dias úteis, prorrogável por igual período, para regularização, de forma a possibilitar, após tal prazo, sua retomada

7.8.2 Sendo inabilitada a proponente cuja proposta tenha sido classificada em primeiro lugar, o Agente de Contratação examinará a proposta ou lance subsequente, e, assim sucessivamente, verificando sua aceitabilidade e procedendo à habilitação da licitante, na ordem de classificação.

7.8.3 Após a entrega dos documentos de habilitação, não será admitida a substituição ou a apresentação de novos documentos, salvo em sede de diligência para complementação de

informações em relação aos documentos já apresentados e desde que necessária para apurar fatos existentes à época da abertura do certame e atualização de documentos cuja validade tenha expirado após a data de recebimento das propostas.

7.8.4 Estando a documentação de habilitação da licitante completa, correta, com observância de todos os dispositivos deste Edital e seus Anexos, o Agente de Contratação considerará a proponente habilitada e vencedora do certame.

8. FASE RECURSAL

8.1 Qualquer licitante poderá, durante o prazo concedido na sessão pública, não inferior a 30 minutos, de forma imediata após o término do ato de habilitação ou inabilitação, em campo próprio do sistema, manifestar sua intenção de recorrer, sob pena de preclusão.

8.2 Havendo preclusão do prazo de manifestação de intenção de recurso, fica a autoridade superior autorizada a adjudicar o objeto ao licitante declarado vencedor.

8.3 As razões do recurso deverão ser apresentadas em momento único, em campo próprio no sistema, no prazo de três dias úteis, contados a partir da data de intimação ou de lavratura da ata de habilitação ou inabilitação.

8.4 Os demais licitantes ficarão intimados para, desejando, apresentarem suas contrarrazões, no prazo de três dias úteis, contado da data de intimação pessoal ou de divulgação da interposição do recurso.

8.5 Será assegurado ao licitante vista dos elementos indispensáveis à defesa de seus interesses.

8.6 O acolhimento do recurso importará na invalidação apenas dos atos que não possam ser aproveitados.

8.7 O recurso será dirigido à autoridade que tiver editado o ato ou proferido a decisão, a qual poderá reconsiderar a decisão no prazo de 3 (três) dias úteis, ou, nesse mesmo prazo, encaminhar o recurso para a autoridade superior, a qual deverá proferir sua decisão no prazo de 10 (dez) dias úteis, contados do recebimento dos autos.

8.8 O recurso e pedido de reconsideração terão efeito suspensivo até a decisão final pela autoridade competente.

9 ADJUDICAÇÃO E HOMOLOGAÇÃO

9.1 Encerradas as fases de julgamento e habilitação, e exauridos os recursos administrativos, o processo licitatório será encaminhado à autoridade superior para adjudicar o objeto e, após submeter o processo licitatório ao Paranacidade para análise e emissão de autorização de homologação, homologar o procedimento, observado o disposto no art. 71 da Lei nº 14.133, de 2021.

10. DAS INFRAÇÕES E SANÇÕES ADMINISTRATIVAS

10.1 Comete infração administrativa, nos termos da lei, o licitante que, com dolo ou culpa grave:

a) deixar de entregar a documentação exigida para o certame ou não entregar qualquer documento que tenha sido solicitado pelo Agente de Contratação durante o certame;

10.2 Salvo em decorrência de fato superveniente devidamente justificado, não mantiver a proposta em especial quando:

a) não enviar a proposta adequada ao último lance ofertado ou após a negociação;

b) recusar-se a enviar o detalhamento da proposta quando exigível;

c) pedir para ser desclassificado quando encerrada a etapa competitiva;

d) apresentar proposta em desacordo com as especificações do Edital;

10.3 Não celebrar o contrato ou não entregar a documentação exigida para a contratação, quando convocado dentro do prazo de validade de sua proposta;

10.4 Recusar-se, sem justificativa, a assinar o contrato, ou a aceitar ou retirar o instrumento equivalente no prazo estabelecido pela Administração;

10.5 Apresentar declaração ou documentação falsa exigida para o certame ou prestar declaração falsa durante a licitação;

10.6 Fraudar a licitação;

10.7 Comportar-se de modo inidôneo ou cometer fraude de qualquer natureza, em especial quando:

- a) agir em conluio ou em desconformidade com a lei;
- b) induzir deliberadamente a erro no julgamento;
- c) praticar atos ilícitos com vistas a frustrar os objetivos da licitação;
- d) praticar ato lesivo previsto no art. 5º da Lei n.º 12.846, de 2013.

10.8 Com fulcro no art. 156 da Lei Federal n.º 14.133, de 2021 sem prejuízo de eventuais implicações penais nos termos do que prevê o Capítulo II-B do Título XI do Código Penal, a Administração poderá, garantida a prévia defesa, aplicar aos licitantes e/ou adjudicatários as seguintes sanções, sem prejuízo das responsabilidades civil e criminal:

- a) advertência;
- b) multa;
- c) impedimento de licitar e contratar e
- d) declaração de inidoneidade para licitar ou contratar, enquanto perdurarem os motivos determinantes da punição ou até que seja promovida sua reabilitação perante a própria autoridade que aplicou a penalidade.

10.9 Na aplicação das sanções serão considerados:

- a) a natureza e a gravidade da infração cometida;
- b) as peculiaridades do caso concreto;
- c) as circunstâncias agravantes ou atenuantes;
- d) os danos que dela provierem para a Administração Pública;
- e) a implantação ou o aperfeiçoamento de programa de integridade, conforme normas e orientações dos órgãos de controle;

10.10 A multa será recolhida em percentual de 0,5% a 30% incidente sobre o valor do contrato licitado, recolhida no prazo máximo de () dias úteis, a contar da comunicação oficial.

10.10.1 Para as infrações previstas nos itens 10.1 a 10.4, a multa será de 0,5% a 15% do valor do contrato licitado.

10.10.2 Para as infrações previstas nos itens 10.5 a 10.7, a multa será de 15% a 30% do valor do contrato licitado.

10.11 As sanções de advertência, impedimento de licitar e contratar e declaração de inidoneidade para licitar ou contratar poderão ser aplicadas, cumulativamente ou não, à penalidade de multa.

10.12 Na aplicação da sanção de multa será facultada a defesa do interessado no prazo de 15 (quinze) dias úteis, contado da data de sua intimação, nos termos do artigo 157 da Lei 14.133/2021.

10.13 A apuração de responsabilidade relacionada às sanções de impedimento de licitar e contratar e de declaração de inidoneidade para licitar ou contratar demandará a instauração de processo de responsabilização a ser conduzido por comissão composta por 2 (dois) ou mais servidores estáveis, que avaliará fatos e circunstâncias conhecidos e intimará o licitante ou o

adjudicatário para, no prazo de 15 (quinze) dias úteis, contado da data de sua intimação, apresentar defesa escrita e especificar as provas que pretenda produzir.

10.14 Caberá recurso no prazo de 15 (quinze) dias úteis da aplicação das sanções de advertência, multa e impedimento de licitar e contratar, contado da data da intimação, o qual será dirigido à autoridade que tiver proferido a decisão recorrida, que, se não a reconsiderar no prazo de 5 (cinco) dias úteis, encaminhará o recurso com sua motivação à autoridade superior, que deverá proferir sua decisão no prazo máximo de 20 (vinte) dias úteis, contado do recebimento dos autos.

10.15 Caberá a apresentação de pedido de reconsideração da aplicação da sanção de declaração de inidoneidade para licitar ou contratar no prazo de 15 (quinze) dias úteis, contado da data da intimação, e decidido no prazo máximo de 20 (vinte) dias úteis, contado do seu recebimento.

10.16 O recurso e o pedido de reconsideração terão efeito suspensivo do ato ou da decisão recorrida até que sobrevenha decisão final da autoridade competente.

10.17 A aplicação das sanções previstas neste Edital não exclui, em hipótese alguma, a obrigação de reparação integral dos danos causados.

10.18 As penalidades aplicadas serão publicadas no Portal Nacional de Contratações Públicas – PNCP.

11 CONDIÇÕES DO AJUSTE

11.1 A execução da obra dar-se-á mediante termo de Contrato de Empreitada, a ser firmado entre o licitador e a proponente vencedora da licitação, após análise desta licitação pelo PARANACIDADE.

11.2 A proponente vencedora será convocada para assinar o termo de Contrato de Empreitada (Anexo I), dentro do prazo máximo de 15 (quinze) dias úteis, podendo ser prorrogado uma vez, por igual período, sob pena de decair do direito de contratação e sujeitando-se às penalidades previstas em lei.

11.3 No ato da assinatura, a contratada fica obrigada a apresentar:

11.3.1 Comprovação das condições de habilitação do Edital, as quais deverão ser mantidas durante a vigência do contrato.

11.3.2 A certidão de registro com visto do CREA-PR e/ou CAU-PR, de acordo com o regulamento do respectivo conselho de classe, da Lei Federal n.º 5.194/1966, da Lei Federal n.º 12.378/2010.

11.4 É facultado à Administração, quando o convocado não formalizar o ajuste no prazo e condições estabelecidos, inclusive na hipótese de impedimento da contratação, sem embargo da aplicação das penalidades cabíveis, convocar os licitantes remanescentes, na ordem de classificação, para a celebração do contrato nas condições propostas pelo licitante vencedor.

11.4.1 Na sessão de reabertura do certame, o Agente de Contratação convocará as licitantes classificadas remanescentes, na ordem de classificação, promovendo a averiguação das condições de aceitabilidade de preços e de habilitação, procedendo-se conforme especificações deste Edital, até o encontro de uma proposta e licitante que atendam a todas as exigências estabelecidas, sendo a respectiva licitante declarada vencedora e a ela adjudicado o objeto da licitação.

12. GARANTIA DE EXECUÇÃO E GARANTIA ADICIONAL

12.1 Será exigida garantia da execução do contrato, na forma da CLÁUSULA DÉCIMA da Minuta de Contrato.

12.2 O recolhimento da garantia de execução e da garantia adicional, se houver, deverá ser efetuada nos termos dos artigos 96, 97, 98 e 59, §5º, da Lei 14.133/2021.

13. PRAZOS, RECEBIMENTO DO OBJETO E PAGAMENTO

13.1 Na contagem dos prazos previstos neste Edital, excluir-se-á o dia da publicação/notificação/convocação e incluir-se-á o dia do vencimento.

13.2 Só se iniciam ou vencem os prazos referidos neste Edital em dia de expediente no licitador, observado o art. 183 da Lei Federal 14.133/21.

13.3 O objeto será recebido, provisória e definitivamente, na forma prescrita na CLÁUSULA DÉCIMA SÉTIMA da Minuta de Contrato.

13.4 O pagamento para fins de execução contratual ocorrerá na forma prevista na CLÁUSULA OITAVA da Minuta de Contrato.

14. DO CONTROLE DE EXECUÇÃO

14.1 A proponente deve respeitar rigorosamente as normas estabelecidas na CLÁUSULA DÉCIMA PRIMEIRA da Minuta de Contrato.

15. DO REAJUSTE

15.1 Os preços contratuais do objeto licitado poderão ser reajustados, em reais, de acordo com o inciso LVIII do art. 6º da Lei Federal nº 14.133, de 2021 e com a Lei Federal nº 10.192, de 2001.

15.1.1 A variação do valor contratual para fazer face ao reajuste de preços pode ser registrada por simples apostila, dispensando a celebração de termo aditivo.

15.1.2 Em nenhuma hipótese será concedido o reajuste de preços sobre itens já executados pelo Contratado.

15.1.3 Os preços contratuais serão reajustados para mais ou para menos, de acordo com a variação dos índices indicados, vedada a periodicidade de reajuste inferior a um ano, contados da data do orçamento estimado.

15.1.4 Ocorrendo atraso na execução dos serviços atribuíveis ao contratado, não será concedido o reajustamento de preços, salvo o correspondente ao respectivo período de execução previsto no cronograma físico-financeiro, sem prejuízo da aplicação das penalidades pertinentes ao atraso.

15.1.5 Quando, antes da data do reajustamento, já tiver ocorrido a revisão do contrato para a manutenção do seu equilíbrio econômico-financeiro, será a revisão considerada à ocasião do reajuste, para evitar acumulação injustificada.

15.1.6 Se a contratada antecipar cronograma, o reajustamento somente será aplicado com índice correspondente ao período de execução efetiva, conforme planilha de medição.

15.2 O reajustamento dos preços será concedido, dentro do prazo de vigência do contrato, quando transcorrer o prazo de 12 (doze) meses da data da apresentação do orçamento estimado, mediante a aplicação do índice INCC DI/FGV sobre o saldo remanescente dos serviços, devendo ser aplicado a fórmula a seguir:

$$SR = S (I12/I0)$$

$$R = SR - S$$

I12 = índice INCC-DI/FGV do 12º mês do orçamento

I0 = índice INCC-DI/FGV do mês do orçamento

S = saldo de contrato após medição referente ao 12º mês do orçamento

SR = saldo reajustado

R = valor do reajuste

16. SUBCONTRATAÇÃO

16.1 A contratada não poderá subcontratar o Contrato, a nenhuma pessoa física ou jurídica, salvo autorização prévia, por escrito, do contratante, nos termos da CLÁUSULA DÉCIMA OITAVA da Minuta de Contrato.

16.1.1 A subcontratação parcial do objeto, será permitida até o limite de % () do valor total do contrato, nas seguintes condições:

16.1.1.1 Autorização prévia por escrito do contratante, a quem incumbe aferir as condições de habilitação jurídica, regularidade fiscal e trabalhista da subcontratada, bem como, os requisitos de qualificação técnica, quando exigidos no edital;

16.1.2 Em qualquer hipótese de subcontratação, permanece a responsabilidade integral da contratada pela perfeita execução contratual, cabendo-lhe realizar a supervisão e coordenação das atividades da subcontratada, bem como responder perante o contratante pelo rigoroso cumprimento das obrigações contratuais correspondentes ao objeto da subcontratação.

16.1.3 É vedada a subcontratação de pessoa física ou jurídica, se aquela ou os dirigentes desta mantiverem vínculo de natureza técnica, comercial, econômica, financeira, trabalhista ou civil com dirigente do órgão ou entidade contratante ou com agente público que desempenhe função na licitação ou atue na fiscalização ou na gestão do contrato, ou se deles forem cônjuge, companheiro ou parente em linha reta, colateral, ou por afinidade, até o terceiro grau.

16.1.4 Se a contratada ceder o presente Contrato a uma ou mais pessoas físicas ou jurídicas sem autorização prévia e por escrito do contratante, deverá obrigatoriamente reassumir a execução da obra, no prazo máximo de 15 (quinze) dias, da data da notificação ou aplicação da multa, sem prejuízo de outras sanções contratuais, inclusive rescisão do contrato.

16.1.5 É vedada a subcontratação total do objeto licitado.

17. DISPOSIÇÕES GERAIS

17.1 O Município se reserva o direito de revogar ou anular esta licitação, parcial ou totalmente.

17.1.1 A revogação ou anulação da licitação observará os procedimentos e normas previstas no art. 71 da Lei Federal nº 14.133/21.

17.2 O licitador poderá declarar a licitação deserta ou fracassada, quando, respectivamente, não acudirem proponentes à licitação ou nenhuma das propostas de preços satisfizer o objeto.

17.3 Se todos os licitantes forem desclassificados ou seus documentos de habilitação não estiverem de acordo com as exigências do edital, a Administração poderá fixar aos licitantes o prazo de oito dias úteis para a apresentação de nova documentação.

17.4 Fica estabelecido que toda e qualquer informação, esclarecimento ou dado fornecidos verbalmente por servidores/empregados do licitador não serão considerados como argumento para impugnações, reclamações ou reivindicações por parte das proponentes.

17.5 Quando qualquer objeto de valor histórico ou valor significativo venha a ser descoberto, em qualquer parte do canteiro de obras e/ou local em que está sendo executado o objeto do

presente Edital, a Contratada deverá notificar à fiscalização e aguardar instruções sobre os procedimentos a serem seguidos.

17.6 Caso as datas previstas para a realização de sessões na presente licitação sejam declaradas feriado ou ponto facultativo, serão realizadas no primeiro dia útil subsequente.

17.7 No julgamento da habilitação e das propostas, o Agente de Contratação poderá sanar erros ou falhas que não alterem a substância das propostas, dos documentos e sua validade jurídica, mediante despacho fundamentado, registrado em ata e acessível a todos, atribuindo-lhes validade e eficácia para fins de habilitação e classificação.

17.7.1 O Agente de Contratação poderá promover diligências destinadas à complementação de informações sobre documentos já apresentados, desde que se trate de fatos existentes à época da abertura do certame e atualização de documentos cuja validade tenha expirado após a data de recebimento das propostas, nos termos do art. 64 da Lei Federal nº 14.133/21.

17.8 As normas disciplinadoras desta licitação serão interpretadas em favor da ampliação da disputa e o princípio do formalismo moderado, respeitada a igualdade de oportunidade entre as licitantes e desde que não comprometam o interesse público, a finalidade e a segurança da contratação.

17.9 A prova de autenticidade de cópia de documento público ou particular poderá ser feita perante agente da Administração, mediante apresentação de original ou de declaração de autenticidade por advogado, sob sua responsabilidade pessoal.

17.10 O reconhecimento de firma, inclusive reconhecimento de firma digital, somente será exigido quando houver dúvida de autenticidade, salvo imposição legal.

17.11 A licitante vencedora deverá comunicar à Administração toda e qualquer alteração nos dados cadastrais, para atualização, devendo manter, durante toda a execução do contrato, em compatibilidade com as obrigações assumidas, todas as condições de habilitação e qualificação exigidas na licitação.

17.12 Os casos omissos e as dúvidas surgidas serão resolvidos pelo Agente de Contratação, ouvidas, se for o caso, as Unidades competentes.

17.13 Fica ressalvada a possibilidade de alteração das condições contratuais em face da superveniência de normas federais e municipais disciplinando a matéria.

17.14 Os atos relativos à licitação efetuados por meio do sistema serão formalizados e registrados em processo administrativo pertinente ao certame.

17.15 O resultado deste certame e os demais atos pertinentes a esta licitação sujeitos a publicação serão divulgados no Portal Nacional de Contratações Públicas.

17.16 A realização da licitação não implica necessariamente a contratação total ou parcial do montante previsto, porquanto estimado, podendo a autoridade competente, inclusive, revogá-la, total ou parcialmente, por fatos supervenientes, de interesse público, ou anulá-la por ilegalidade, de ofício ou por provocação do interessado, mediante manifestação escrita e fundamentada, assegurado o contraditório e a ampla defesa, conforme dispõe o art. 71 da Lei Federal n.º 14.133, de 2021.

17.17 Fica desde logo eleito o Foro da Comarca da - para dirimir quaisquer controvérsias decorrentes do presente certame ou de ajuste dele decorrente.

18. LISTA DE DOCUMENTOS ANEXOS

18.1 Integram este Edital, para todos os fins e efeitos, os seguintes anexos:

ANEXO I - Minuta de Contrato de Empreitada

ANEXO II - Modelo de Proposta de Preços

ANEXO III – Planilha de Serviços - Cartilha Global - ARQUIVO DIGITAL

ANEXO IV - Cronograma Físico-Financeiro - ARQUIVO DIGITAL

- ANEXO V - Planilha de Encargos Sociais (ES) Sobre Custos da Mão de Obra
 ANEXO VI - Modelo de Planilha para Cálculo do BDI – ARQUIVO DIGITAL
 ANEXO VII - Planilha do BDI Referencial – ARQUIVO DIGITAL
 ANEXO VIII - Atestado de Visita Técnica
 ANEXO VIII.1 - Declaração Formal de Dispensa de Visita Técnica
 ANEXO IX - Modelo de Declaração de Responsabilidade Técnica
 ANEXO X - Modelo de Declaração de Capacidade Operacional Financeira
 ANEXO XI - Modelo de Declaração de Conhecimento e Atendimento Critérios Legais e Constitucionais
 ANEXO XII – Modelo Declaração de Microempresa ou Empresa de Pequeno Porte
 ANEXO XIII – Modelo de Declaração de Compromisso de Utilização de Produtos e Subprodutos de Madeira e de Gerenciamento de Resíduos da Construção Civil
 ANEXO XIV – Relação de Disponibilidade de Veículos, Máquinas e Equipamentos
 ANEXO XV – Cronograma de Utilização de Veículos, Máquinas e Equipamentos
 ANEXO XVI – Elementos Técnicos Instrutores:
- a) Elementos gráficos (plantas e documentos gráficos);
 - b) Especificações técnicas e memoriais;
 - c) Relação de serviços e quantidades e Planilha Orçamentária
 - d) Plano de Amostragem
 - e) Modelo de placa.

, de de 20 .

SERVIDOR(A) ÓRGÃO/ENTIDADE/SETOR

PAM

ANEXO I**CONTRATO Nº /20**

**CONTRATO DE EMPREITADA DE OBRA POR
PREÇO GLOBAL, QUE ENTRE SI CELEBRAM
O MUNICÍPIO E A , NA FORMA
ABAIXO:**

O (inserir nome do contratante), situado na (inserir endereço), PR, CNPJ (inserir nº), a seguir denominado **CONTRATANTE**, neste ato representado por seu (inserir nome do representante legal), portador da cédula de identidade R.G. n.º (inserir nº), inscrito no CPF sob n.º (inserir nº), e a empresa (inserir nome da empresa), CNPJ (inserir nº), localizada na (inserir endereço), a seguir denominada **CONTRATADA**, representada por (inserir nome do representante legal) portador da cédula de identidade R.G. n.º (inserir nº), inscrito no CPF sob n.º (inserir nº), residente na (inserir endereço), firmam o presente Contrato de Empreitada com fundamento na Lei Federal n.º 14.133/2021, na proposta da CONTRATADA datada de (inserir data), protocolo n.º (inserir nº), conforme condições que estipulam a seguir:

CLÁUSULA PRIMEIRA - DO OBJETO

1.1. O objeto do presente Contrato é , sob regime de empreitada por preço global, tipo menor preço, em consonância com o cronograma físico-financeiro, os projetos, especificações técnicas e demais **peças e documentos** da CONCORRÊNCIA ELETRÔNICA n.º .

1.2. Na data da assinatura do contrato ou antes do início da obra, será realizada a reunião de partida, na qual estarão presentes representantes da CONTRATANTE e CONTRATADA, dentre eles, necessariamente, o fiscal e responsável pelo objeto contratado, bem como, supervisor do PARANACIDADE.

1.2.1 Nessa oportunidade deverão ser tratadas as especificidades do objeto contratado, esclarecendo suas características gerais, implantação, cronograma físico-financeiro, ocasião em que proceder-se-á à abertura do “Diário de Obra” e aprovar-se-á o cronograma físico de execução e o plano de amostragem. Ademais, ressaltar-se-ão as normas relativas às medições, condições de pagamento e obrigações da CONTRATADA.

CLÁUSULA SEGUNDA - DO VALOR

2.1 O preço global para a execução do objeto deste Contrato é de R\$ (), daqui por diante denominado “VALOR CONTRATUAL”.

CLÁUSULA TERCEIRA - DOS RECURSOS

3.1 As despesas com a execução do objeto deste contrato correrão à conta dos recursos advindos da dotação orçamentária .

CLÁUSULA QUARTA – DO PRAZO DE EXECUÇÃO, DO INÍCIO DOS SERVIÇOS E PRORROGAÇÃO

4.1 A CONTRATADA obriga-se a entregar ao CONTRATANTE o objeto deste Contrato, inteiramente concluído, em condições de aceitação e de utilização, em até 180 (cento e oitenta) dias contados a partir da data da assinatura citada no extrato do contrato publicado no PNCP ou no Diário Oficial para aqueles municípios com até 20.000 habitantes que assim optarem, em conformidade com o prazo estabelecido no parágrafo único do art. 176 da Lei Federal 14.133/21.

4.1.1 O início da execução do objeto, sem prejuízo do estabelecido no item anterior, deverá ocorrer em, no máximo 21 (vinte e um) dias da data da assinatura citada no extrato do contrato publicado no PNCP ou no Diário Oficial para aqueles municípios com até 20.000 habitantes que assim optarem, em conformidade com o prazo estabelecido no parágrafo único do art. 176 da Lei Federal 14.133/21.

4.2 Somente será admitida a alteração do prazo de execução diante:

- a) da alteração do projeto e/ou de especificações técnicas pelo CONTRATANTE;
- b) do aumento, por ato do CONTRATANTE, das quantidades inicialmente previstas, obedecidos os limites fixados na lei;
- c) do atraso no fornecimento de dados informativos, materiais e qualquer subsídio concernente ao objeto contratado, que estejam sob responsabilidade expressa do CONTRATANTE;
- d) da interrupção da execução do contrato ou diminuição do ritmo de trabalho por ordem e no interesse do CONTRATANTE;
- e) de impedimento de execução do contrato por fato ou ato de terceiro reconhecido pelo CONTRATANTE em documento contemporâneo à sua ocorrência;
- f) da superveniência de fato excepcional ou imprevisível, estranho à vontade das partes, que altere fundamentalmente as condições de execução do contrato;
- g) de outros casos previstos em lei.

4.3 Salvo exceções legais, as paralisações da execução do contrato somente podem ser determinadas pelo CONTRATANTE no seu interesse, e os documentos que as formalizam servirão como fundamento para a readequação/alteração dos prazos pactuados.

4.4 Havendo impedimento, ordem de paralisação ou suspensão do contrato, o cronograma de execução será prorrogado automaticamente pelo tempo correspondente, anotadas tais circunstâncias mediante simples apostila, submetendo-se toda documentação ao Paranacidade.

4.4.1. verificada a ocorrência do disposto no item anterior por mais de 1 (um) mês, a Administração deverá divulgar, em sítio eletrônico oficial e em placa a ser afixada em local da obra de fácil visualização pelos cidadãos, aviso público de obra paralisada, com o motivo e o responsável pela inexecução temporária do objeto do contrato e a data prevista para o reinício da sua execução.

4.5 A solicitação de aditivo de prazo de execução, suspensão do contrato, assim como de acréscimos ou supressões do objeto deverá ser realizada no prazo de vigência do contrato.

4.5.1. As solicitações de aditivos submetidas ao Paranacidade devem vir acompanhadas de parecer técnico emitido pela fiscalização e analisadas pelo gestor do contrato, parecer jurídico, cronograma e anuência do CONTRATANTE.

4.5.2. Após análise do gestor do contrato, os acréscimos e supressões, a serem formalizados em termo aditivo, deverão ser planilhados com a indicação do que será acrescido ou suprimido, sujeita à aprovação do CONTRATANTE, bem como a anuência do Paranacidade.

4.6 Ficando a CONTRATADA temporariamente impossibilitada, total ou parcialmente, de cumprir seus deveres e responsabilidades relativos à execução da obra, deverá comunicar e justificar o fato por escrito para que o CONTRATANTE avalie e tome as providências

cabíveis. Os atrasos provenientes de greves ocorridas na CONTRATADA ou atrasos por parte de suas eventuais subcontratadas não poderão ser alegados como justificativa.

4.7 O CONTRATANTE se reserva o direito de contratar a execução da obra com outra empresa, desde que rescindido o presente contrato e respeitadas as condições da licitação, não cabendo direito à CONTRATADA de formular qualquer reivindicação, pleito ou reclamação.

CLÁUSULA QUINTA - DA VIGÊNCIA

5.1 O prazo de vigência do presente Contrato é de 360 (trezentos e sessenta) dias, contados a partir da **data da assinatura citada no extrato do contrato publicado no PNCP** ou no Diário Oficial para aqueles municípios com até 20.000 habitantes que assim optarem, em conformidade com o prazo estabelecido no parágrafo único do art. 176 da Lei Federal 14.133/21.

5.2. O prazo de vigência será automaticamente prorrogado quando seu objeto não for concluído no prazo firmado no contrato.

5.3 Quando a não conclusão decorrer de culpa do contratado:

- a) o contratado será constituído em mora, aplicáveis a ele as respectivas sanções administrativas;
- b) a Administração poderá optar pela extinção do contrato e, nesse caso, adotará as medidas admitidas em lei para a continuidade da execução contratual.

CLÁUSULA SEXTA - DAS OBRIGAÇÕES DA CONTRATADA

6.1 A CONTRATADA se obriga a:

- a) confecção e colocação de placas de obra, conforme modelo disponibilizado;
- b) as placas devem ser afixadas em local visível, preferencialmente no acesso principal do empreendimento ou voltadas para a via que favoreça a melhor visualização, devendo ser mantidas em bom estado de conservação, inclusive quanto à integridade do padrão das cores, durante o período de exercício da obra, substituindo-as ou recuperando-as quando verificado o seu desgaste, precariedade ou, ainda, por solicitação do PARANACIDADE;
- c) assegurar a execução do objeto deste Contrato, a proteção e a conservação dos serviços executados bem como, respeitar rigorosamente as recomendações da ABNT;
- d) notificar a fiscalização, no mínimo, com 48 (*quarenta e oito*) horas de antecedência, da concretagem dos elementos armados da estrutura, da remoção de qualquer forma de concreto e, quando for o caso, do início dos testes de operação das instalações elétricas e hidráulicas;
- e) manter, em todos os locais de serviços, um seguro sistema de sinalização e segurança, principalmente em vias públicas, de acordo com as normas de segurança do trabalho;
- f) dar ciência à fiscalização da ocorrência de qualquer fato ou condição que possa atrasar ou impedir a conclusão do objeto deste Contrato;
- g) manter no local da execução do objeto deste Contrato, devidamente atualizado, Livro Diário de Ocorrência;
- h) providenciar a matrícula do objeto deste Contrato no INSS;
- i) não manter em seu quadro de pessoal menores em horário noturno de trabalho ou em serviços perigosos ou insalubres, não manter, ainda, em qualquer trabalho, menores de 16 (dezesesseis) anos, salvo na condição de aprendiz, a partir de 14 (quatorze) anos;
- j) manter, durante toda a execução do contrato, em compatibilidade com as obrigações assumidas, todas as condições de habilitação e qualificação exigidas na licitação, especialmente a reserva de cargos prevista em lei;
- k) fornecer em tempo hábil os materiais, veículos, máquinas e equipamentos;
- l) examinar completamente os projetos, as peças gráficas, as especificações técnicas, memoriais e todos os documentos, obtendo todas as informações necessárias sobre qualquer

ponto duvidoso do objeto, se responsabilizando inteiramente pela apresentação da planilha de serviços para uma proposta de preços completa e satisfatória;

m) respeitar rigorosamente as normas estabelecidas nas especificações técnicas que integram o Edital, bem como garantir a qualidade de todos os materiais e serviços executados, em conformidade com as normas e especificações do DNIT/DER-PR, conforme o caso, por meio da relação de ensaios necessários, já previstos no Plano de Amostragem proposto no projeto e aprovado na reunião de partida, firmando a respectiva Declaração de Realização de Ensaios emitida pela CONTRATANTE;

n) apresentar, antes do início dos serviços o projeto de massa asfáltica (traço), baseado pelo Método Marshall, de todas as misturas das camadas do revestimento asfáltico, produzidas em conformidade com as especificações do DNIT/DER-PR, conforme o caso, atendendo as condições indicadas no projeto, com as devidas adaptações inerentes a disponibilidade de materiais na região;

o) participar e firmar a ata da reunião de partida, conforme estabelece o item 1.2 da Cláusula Primeira;

p) se julgar necessário, poderá elaborar e apresentar um novo cronograma físico de execução ou um novo plano de amostragem (tendo como base o plano de amostragem proposto no projeto), para aprovação na reunião de partida;

q) providenciar a imediata baixa da ART ou RRT, em caso de extinção contratual;

r) reparar, corrigir, remover, reconstruir ou substituir, às suas expensas, no total ou em parte, o objeto do contrato em que se verificarem vícios, defeitos ou incorreções resultantes da execução ou de materiais empregados.

6.2 A CONTRATADA adotará como referência o cronograma físico-financeiro apresentado na licitação para elaboração do cronograma de execução, no qual constará a sequência de todas as tarefas, os seus prazos de execução e respectivas datas de início e término.

6.3 A CONTRATADA é responsável pelos encargos trabalhistas, previdenciários, fiscais e comerciais resultantes da execução do contrato.

6.3.1 No caso da propositura de qualquer demanda judicial em decorrência do presente contrato, a CONTRATADA compromete-se a assumir a integralidade da responsabilidade e de eventual pagamento, isentando o CONTRATANTE e a Administração Pública de qualquer ônus, sob pena de incorrer em descumprimento de obrigação contratual e sujeitar-se à aplicação das penalidades cabíveis.

6.4 As notificações referidas nesta cláusula deverão ser realizadas por escrito e direcionadas ao gestor, fiscal e supervisor (PARANACIDADE) do contrato.

6.5 As despesas referentes ao consumo de água e energia, durante a execução do objeto, são de inteira responsabilidade da contratada.

6.6 A CONTRATADA é obrigada a efetuar e entregar no prazo o resultado dos ensaios solicitados pelo CONTRATANTE.

6.7 Durante a execução da obra, todo o consumo de material das misturas será reavaliado através de ensaios. Os serviços somente serão aceitos e medidos se estiverem previstos no Plano de Amostragem e forem executados dentro da margem de tolerância, conforme especificações do DNIT/DER-PR, conforme o caso.

6.8 O consumo dos materiais aferidos através de ensaios, quando executados a menor do que os quantitativos contratados, desde que aceitos tecnicamente pela fiscalização, serão glosados e descontados nas medições.

6.8.1 Consumos acima dos quantitativos contratados não serão pagos.

CLÁUSULA SÉTIMA - DAS OBRIGAÇÕES DO CONTRATANTE

7.1 O CONTRATANTE se obriga a:

- a) fornecer todos os documentos e informações necessárias para a total e completa execução do objeto do presente Contrato;
- b) efetuar a previsão orçamentária dos recursos e encaminhar ao PARANACIDADE a Nota Fiscal emitida pela CONTRATADA, devidamente empenhada, bem como os ensaios de controle tecnológicos, quando realizados;
- c) emitir, a cada ensaio, a respectiva Declaração de Realização de Ensaios;
- d) efetuar os pagamentos devidos à CONTRATADA, na forma estabelecida neste Contrato;
- e) garantir à CONTRATADA o acesso à documentação técnica necessária para a execução do objeto do presente Contrato;
- f) garantir à CONTRATADA o acesso às suas instalações;
- g) organizar e participar de reunião de partida, firmando a respectiva ata;
- h) providenciar, no caso de extinção do contrato, o termo de compatibilidade físico financeiro;
- i) verificar minuciosamente, no prazo fixado, a conformidade do objeto recebido provisoriamente com as especificações constantes no Edital de licitação e seus anexos, bem como com a proposta, para fins de aceitação e, após, para o recebimento definitivo;
- j) comunicar ao contratado, por escrito, as imperfeições, falhas ou irregularidades verificadas, fixando prazo para a sua correção;
- k) efetuar as retenções tributárias devidas sobre o valor da nota fiscal e fatura fornecidas pelo contratado, no que couber;
- l) emitir decisão sobre as solicitações e reclamações relacionadas à execução do contrato, ressalvados requerimentos manifestamente impertinentes, meramente protelatórios ou de nenhum interesse para a boa execução do contrato, no prazo de 15 dias úteis;
- m) ressarcir o contratado, nos casos de extinção de contrato por culpa exclusiva da Administração, pelos prejuízos regularmente comprovados que houver sofrido, além de devolver a garantia, quando houver, e efetuar os pagamentos devidos pela execução do contrato até a data de extinção e pelo custo de eventual desmobilização;
- n) adotar providências necessárias para a apuração das infrações administrativas, quando se constatar irregularidade que configure dano à Administração, além de remeter cópias dos documentos cabíveis ao Ministério Público competente, para a apuração dos ilícitos de sua competência.

CLÁUSULA OITAVA - DO PAGAMENTO

8.1 O pagamento dos serviços será efetuado em moeda brasileira corrente, até 05 (*cinco*) dias úteis, após recepção do recurso financeiro pelo Município, desde que haja a apresentação correta de cada fatura dos serviços executados e documentos pertinentes, devidamente protocolados, cumpridas às cláusulas contratuais e obedecidas às condições para liberação das parcelas.

8.2 O faturamento deverá ser protocolado, em 01 (*uma*) via, no protocolo geral na sede do licitador e deverá ser apresentado, conforme segue, de modo a padronizar condições e forma de apresentação:

- a) nota fiscal/fatura, com discriminação resumida dos serviços executados, número da licitação, número do contrato, discriminação dos impostos e encargos que serão retidos pelo Município e incidentes sobre o objeto contratado, e outros dados que julgar convenientes, não apresentar rasura e/ou entrelinhas e ser certificada pelo Responsável Técnico;
- b) comprovantes do Recolhimento Previdenciário, quais sejam: recibo(s) da DCTFweb transmitida para a Receita Federal e seu relatório detalhado do(s) mês(es) de execução do

objeto contratual sendo que, caso na DCTFweb conste saldo a pagar, deverá ser anexada a DARF do(s) período(s) correspondente(s) que comprovem o seu recolhimento; comprovantes de Recolhimento do FGTS, quais sejam: guia(s) do FGTS devidamente quitada(s) do(s) mês(es) de execução do objeto contratual e seu comprovante de pagamento, conjuntamente com o Relatório do FGTS Digital e da relação de empregados constantes da Obra, conforme informado no “eSocial”.

- b.1)** deverão ser apresentados os comprovantes de recolhimento de INSS e FGTS da obra contratada, devidos em todos os meses, contados entre a data de assinatura do contrato e o primeiro pagamento e entre um pagamento e outro, e não apenas o comprovante do último recolhimento realizado.
- b.2)** deverá, a CONTRATADA, comprovar o recolhimento dos encargos em todos os períodos de execução contratual, não ficando restrita ao período em que ocorrerem as medições.
- b.3)** deverá, a CONTRATANTE, receber, guardar e acompanhar o recolhimento dos encargos trabalhistas (INSS / FGTS) incidentes sobre o pessoal alocado na obra.
- c)** prova de inexistência de débitos inadimplidos perante a Justiça do Trabalho – Certidão Negativa de Débitos Trabalhistas – CNDT;
- d)** cópia da folha de pagamento dos empregados da obra contratada;
- e)** Planilha de Medição – Elaborada nos padrões do CONTRATANTE, de acordo com cronograma físico-financeiro, relativo à parcela faturada, de forma que as atividades e os valores faturados, correspondam às atividades e aos respectivos índices percentuais discriminados e informados pela Fiscalização da obra, que acompanha o processo da nota fiscal/ fatura;

8.2.1. A liberação da primeira parcela fica condicionada à apresentação de:

- a)** Anotação de Responsabilidade Técnica – ART pela contratada;
- b)** comprovação de abertura da matrícula CEI/CNO junto à Receita Federal, com os dados conforme contrato;
- c)** da quitação junto ao FGTS/CEF, por meio do CRS.

8.2.2. A liberação da última parcela fica condicionada à apresentação de:

- a)** comprovante, nos casos previstos, de ligações definitivas de água e energia elétrica. As despesas referentes ao consumo de água e energia, durante a execução do objeto, são de inteira responsabilidade da CONTRATADA;
- b)** Termo de Recebimento Provisório;
- c)** Certidão negativa de débitos, expedida pela Receita Federal, referente ao objeto contratado concluído (em caso de obra civil a CND deverá conter a metragem da obra conforme projeto/área de reforma/área de acréscimo/área nova);
- d)** quando necessário, do AS BUILT da obra.

8.2.3 A última parcela, e respectivo pagamento, deverá corresponder, no mínimo, à 10% (dez por cento) do valor total do contrato, para tanto a penúltima medição deverá ser realizada de maneira a reservar o percentual mínimo para a última medição.

8.3 O faturamento deverá ser efetuado em nome do Município de – CNPJ n. °

8.3.1. No prazo de 30 (trinta) dias após a recepção do recurso pelo MUNICÍPIO, caso não ocorra o pagamento ao CONTRATADO, incidirá sobre o valor faturado, atualização monetária, conforme índice estipulado no presente contrato, proporcional aos **dias em atraso**.

8.3.1.1. Caso a liberação do pagamento não ocorra em até 15 (quinze) dias após a recepção do recurso pelo CONTRATANTE, este incorrerá em multa, no montante de 0,5 % (zero vírgula cinco por cento) ao mês do valor da fatura, limitado a 90 (noventa) dias.

8.4 A comprovada infringência de disposição de contrato implicará retenção de pagamentos, até final solução, sem prejuízo de outras penalidades cabíveis.

8.5 Nenhum pagamento será efetuado ao CONTRATADO que tenha sido multado, antes de paga ou relevada a multa. Reserva-se ao CONTRATANTE o direito de descontar das faturas ou da garantia quaisquer débitos do CONTRATADO.

8.6 No mês em que ocorrer entrega de produtos ou subprodutos de madeira, sob pena de não serem medidos e pagos os serviços realizados, e sem prejuízo das penalidades previstas no contrato, deverão ser entregues os seguintes documentos:

8.6.1 original(is) ou cópia(s) autêntica(s) da(s) Nota(s) Fiscal(is) de aquisição dos referidos materiais;

8.6.2 declaração de fornecimento de produtos e subprodutos de madeira de origem exótica ou de origem nativa de procedência legal em anexo;

8.6.3 original da primeira via da ATPF – Autorização de Transporte de Produtos Florestais, expedida pelo Instituto Brasileiro de Meio Ambiente e dos Recursos Naturais Renováveis – IBAMA;

8.6.4 comprovante do Cadastro Técnico Federal do Instituto Brasileiro de Meio Ambiente e dos Recursos Naturais Renováveis – IBAMA, do fornecedor de produtos ou subprodutos de madeira de origem nativa.

CLÁUSULA NONA – DO REAJUSTAMENTO DE PREÇOS

9.1 Os preços contratuais do objeto licitado poderão ser reajustados, em Reais, de acordo com o inciso LVIII do art. 6º da Lei Federal nº 14.133, de 2021 e com a Lei Federal nº 10.192, de 2001.

9.2 O reajustamento dos preços será concedido, quando e se for o caso, dentro do prazo de vigência do contrato, quando transcorrer o prazo de 12 (doze) meses da data da apresentação do orçamento prevista em _____, até a data do efetivo adimplemento da obrigação, calculada pelo índice definido neste Contrato;

9.2.1 Na hipótese em que, antes da data da concessão do reajustamento, já houver ocorrido a revisão do contrato para a manutenção do seu equilíbrio econômico-financeiro, a revisão será considerada à ocasião do reajuste, para evitar acumulação injustificada;

9.2.2 Ocorrendo atraso na execução dos serviços atribuíveis ao contratado, não será concedido o reajustamento de preços, salvo o correspondente ao respectivo período de execução previsto no cronograma físico-financeiro, sem prejuízo da aplicação das penalidades pertinentes ao atraso;

9.2.3 Se o CONTRATADO antecipar o cronograma de execução, o reajustamento será aplicado com índice correspondente somente pelo período de execução efetiva do objeto contratado, conforme previstos na planilha de medição;

9.2.4 A variação do valor contratual para fazer face ao reajuste de preços previsto neste Contrato pode ser registrada por simples apostila, dispensando a celebração de termo, conforme disposto no art. 136, I, da Lei Federal nº 14.133/2021;

9.2.5 Em nenhuma hipótese será concedido o reajuste de preços sobre itens já executados pelo Contratado;

9.2.6 Os preços contratuais serão reajustados para mais ou para menos, de acordo com a variação dos índices indicados, vedada a periodicidade de reajuste inferior a um ano, contados da data do orçamento estimado;

9.3 Para o reajustamento será utilizado o “Índice Nacional de Custo da Construção – Disponibilidade Interna – INCC-DI”, elaborado pela Fundação Getúlio Vargas – FGV, devendo ser aplicada a fórmula a seguir:

$$SR = S (I12/I0)$$

$$R = SR - S$$

I12 = índice INCC-DI/FGV do 12º mês do orçamento

I0 = índice INCC-DI/FGV do mês do orçamento

S = saldo de contrato após medição referente ao 12º mês do orçamento

SR = saldo reajustado

R = valor do reajuste

- a) Caso o índice estabelecido para reajustamento venha a ser extinto ou de qualquer forma não possa mais ser utilizado, será adotado em substituição o que vier a ser determinado pela legislação então em vigor.
- b) Na ausência dos índices específicos ou setoriais, previstos no artigo anterior, adotar-se-á o índice geral de preços mais vantajoso para a Administração, calculado por instituição oficial que retrate a variação do poder aquisitivo da moeda.

CLÁUSULA DÉCIMA - DA GARANTIA DE EXECUÇÃO E GARANTIA ADICIONAL

10.1 A garantia de execução será equivalente a 5% (cinco por cento) do valor do contrato, incluído, no que couber, o reajustamento de preços, podendo ser prestada conforme as modalidades previstas nos artigos 96 e seguintes da Lei 14.133/2021.

10.2. A proponente vencedora deverá, quando da assinatura do termo de contrato de empreitada, sob pena de decair o direito de contratação, apresentar comprovação da formalização da garantia de execução e da garantia adicional, se houver.

10.2.1 Como condição para assinatura do contrato, será exigida garantia adicional do licitante vencedor cuja proposta for inferior a 85% (oitenta e cinco por cento) do valor orçado pela Administração, equivalente à diferença entre este último e o valor da proposta, sem prejuízo das demais garantias exigíveis de acordo com a Lei Federal nº 14.133/2021.

10.3 No caso de o contratado optar pela modalidade seguro-garantia, deverá apresentá-lo no prazo máximo de 1 (um) mês, contado da data de homologação da licitação e anterior à assinatura do contrato.

10.4 Quando a garantia se processar sob a forma de Seguro-Garantia ou Fiança Bancária, não poderá ser prestada de forma proporcional ao período contratual, devendo sua validade coincidir com o prazo de vigência do contrato. Caso ocorra prorrogação do contrato, a garantia apresentada deverá ser prorrogada.

10.5 Se ocorrer majoração do valor contratual, o valor da garantia de execução será acrescido pela aplicação de 5% (cinco por cento) sobre o valor contratual majorado. No caso de redução do valor contratual, poderá a contratada ajustar o valor da garantia de execução, se assim o desejar. Se ocorrer a prorrogação dos prazos contratuais deverá ser providenciada a renovação da garantia contemplando o novo período.

10.6 A devolução da garantia de execução e da garantia adicional, quando for o caso, ou o valor que dela restar, dar-se-á mediante a apresentação de:

- a) aceitação pelo CONTRATANTE do objeto contratado e o termo de recebimento definitivo;
- b) certidão negativa de débitos, expedida pela Receita Federal, referente ao objeto contratado concluído;
- c) comprovantes, nos casos previstos, de ligações definitivas de água e/ou energia elétrica.

10.7 Nos casos previstos de Extinção do Contrato por culpa da CONTRATADA, a garantia de execução e a garantia adicional, se houver, não serão devolvidas, sendo, então, apropriadas pelo CONTRATANTE a título de indenização/multa.

CLÁUSULA DÉCIMA PRIMEIRA - DO RESTABELECIMENTO DO EQUILÍBRIO-ECONÔMICO FINANCEIRO

11.1. Em caso de ocorrência de desequilíbrio econômico-financeiro do contrato, a parte Contratada poderá apresentar um pedido formal de restabelecimento do equilíbrio econômico-financeiro à parte Contratante.

11.2. O pedido deverá ser acompanhado de toda a documentação comprobatória pertinente que justifique o desequilíbrio alegado e a necessidade de restabelecimento.

11.3. A parte Contratante deverá responder ao pedido de restabelecimento do equilíbrio econômico-financeiro no prazo máximo de _____ dias corridos, contados a partir do recebimento do pedido formal e da documentação completa.

11.4. A resposta deverá conter a análise detalhada do pedido e a decisão fundamentada quanto à aceitação, rejeição ou necessidade de complementação de informações. Caso haja necessidade de complementação, a parte interessada será notificada, e um novo prazo será estabelecido para a entrega dos documentos faltantes.

11.5. Em caso de aceitação do pedido, as partes deverão negociar os termos do restabelecimento do equilíbrio econômico-financeiro do contrato, visando sempre à manutenção das condições originalmente pactuadas.

11.6. O acordo resultante da negociação deverá ser formalizado por meio de aditivo contratual, conforme previsto na legislação vigente.

CLÁUSULA DÉCIMA SEGUNDA – DA FISCALIZAÇÃO, GESTÃO, SUPERVISÃO E CONTROLE DE EXECUÇÃO DO CONTRATO

12.1 O fiscal e gestor do contrato serão indicados pelo CONTRATANTE, dentre engenheiros e/ou arquitetos e servidor, respectivamente, ambos capacitados para exercerem essas funções.

12.1.1. Caberá a gestão do contrato à/ao Sr. (a) (inserir o nome do gestor), a quem compete as ações necessárias ao fiel cumprimento das condições estipuladas neste contrato e ainda:

- a) propor ao órgão competente a aplicação das penalidades previstas neste contrato e na legislação aplicável, no caso de constatar irregularidade cometida pela CONTRATADA;
- b) receber do fiscal as informações e documentos pertinentes à execução do objeto contratado;
- c) manter controles adequados e efetivos do presente contrato, do qual constarão todas as ocorrências relacionadas com a execução, com base nas informações e relatórios apresentados pela fiscalização;
- d) propor medidas que melhorem a execução do contrato.

12.1.2 Caberá ao fiscal do contrato, Sr. (a) (inserir o nome do fiscal (não poderá ser o mesmo que o Gestor), e ao fiscal substituto Sr. (a) (inserir o nome do fiscal substituto), o acompanhamento da execução do objeto da presente contratação, informando ao gestor do contrato todas as ocorrências, em especial as que possam prejudicar o bom andamento da execução contratual. Além disso, a fiscalização procederá, mensalmente, a contar da data da assinatura deste Contrato, citada no extrato do contrato publicado no Diário Oficial, à

medição baseada nos serviços executados, elaborará o boletim de medição, verificará o andamento físico dos serviços e comparará com o estabelecido no cronograma físico-financeiro e cronograma de execução aprovado, para que se permita a elaboração do processo de faturamento. Caso os serviços executados não correspondam ao estabelecido no cronograma físico-financeiro, será registrada a situação, inclusive para fins de aplicação das penalidades previstas, se for o caso.

Ocorrendo a substituição do fiscal, este deverá providenciar a imediata baixa da ART ou RRT.

12.1.3 Os responsáveis pela gestão e fiscalização do contrato serão designados por ato administrativo próprio do Contratante.

12.1.4 A gestão e a fiscalização do contrato serão exercidas pelo Contratante, que realizará a fiscalização, o controle e a avaliação dos bens fornecidos, bem como aplicará as penalidades, após o devido processo legal, caso haja descumprimento das obrigações contratadas.

12.2 Para efeito de medição e de faturamento, relativo às atividades executadas, deverá ser considerado o cumprimento do avanço das etapas construtivas definidas no cronograma físico-financeiro, que será peça integrante do contrato.

12.2.1 A sistemática de medição e pagamento será associada à execução de etapas do cronograma físico-financeiro vinculadas ao cumprimento de metas de resultado, vedada a adoção de sistemática de remuneração orientada por preços unitários ou referenciada pela execução de quantidades de itens unitários.

12.2.2 No caso de controvérsia sobre a execução do objeto, quanto a dimensão, qualidade e quantidade, a parcela incontroversa deverá ser liberada no prazo previsto para pagamento.

12.2.3 A parte controversa deverá ser objeto de análise e discussão pelas partes contratantes e, solucionada a controvérsia, a parcela correspondente será liberada no prazo previsto contratualmente.

12.2.4 Enquanto não solucionada a controvérsia objeto dos itens 11.2.2 e 11.2.3, o pagamento, pelo CONTRATANTE, de valores referentes à eventual execução de etapas subsequentes do cronograma físico-financeiro, ficará sobrestado.

12.2.5 O CONTRATANTE poderá determinar alterações, de forma motivada, no cronograma físico-financeiro mediante autorização expressa de sua autoridade competente.

12.2.6 A revisão do cronograma físico-financeiro, quando necessária, constitui responsabilidade do CONTRATADO, cabendo ao CONTRATANTE autorizar a sua readequação, desde que motivada e justificada por fatos supervenientes não imputáveis ao CONTRATADO.

12.3 Não são admissíveis, como regra, aditivos contratuais por erro ou omissões no orçamento nos contratos de empreitada por preço global, salvo nos casos de fatos imprevisíveis, em que não seja possível o licitante constatar as eventuais discrepâncias de quantidades com base nos elementos presentes no projeto básico, bem como nos demais casos previstos em lei passíveis de revisão contratual.

12.3.1 Nos casos em que forem encontrados erros de pequena relevância, relativos a pequenas variações de quantitativos, será pago exatamente o preço global acordado.

12.3.2 Nos casos em que forem encontrados erros ou omissões substanciais, subestimativas ou superestimativas relevantes, poderão ser ajustados termos aditivos excepcionalmente, conforme avaliação prévia do gestor do contrato.

12.4 Ao PARANACIDADE caberá a supervisão do contrato, podendo adotar ações necessárias ao fiel cumprimento das condições estipuladas, inclusive notificar o fiscal e/ou gestor, nos seguintes casos:

a) quando houver omissão no cumprimento de suas obrigações;

b) quando verificar problemas na execução do objeto contratado, sem que a fiscalização e/ou gestão tenham tomado providências;

c) quando houver alteração pela CONTRATADA do projeto executivo, sem consulta prévia e anuência da Supervisão do PARANACIDADE.

12.5 A CONTRATADA deverá permitir e colaborar para que funcionários, especialistas e demais peritos enviados pelo CONTRATANTE:

a) inspecionem a qualquer tempo a execução do objeto contratado;

b) examinem os registros e documentos que considerarem necessários conferir.

12.6 A contratada deverá manter no local da obra um preposto aceito pelo CONTRATANTE para representá-la na execução do contrato.

12.7 A CONTRATADA deve manter no canteiro de obra um projeto completo e cópia das especificações técnicas, memoriais, cronograma físico-financeiro, cronograma de execução, planilha de serviços, Boletim Diário de Ocorrências – BDO, o qual, diariamente, deverá ser preenchido e rubricado pelo encarregado da CONTRATADA e pela fiscalização, e deverão ficar reservados para o manuseio da fiscalização.

12.8 A execução da obra aos domingos e feriados somente será permitida com autorização prévia da fiscalização.

12.9 A fiscalização de que trata esta cláusula não exclui nem reduz a responsabilidade da CONTRATADA pelos danos causados ao CONTRATANTE ou a terceiros, resultantes de ação ou omissão culposa ou dolosa de quaisquer de seus empregados ou prepostos.

12.10 A ação ou omissão, total ou parcial, da fiscalização do CONTRATANTE não elide nem diminui a responsabilidade da CONTRATADA quanto ao cumprimento das obrigações pactuadas entre as partes, responsabilizando-se esta quanto a quaisquer irregularidades resultantes de imperfeições técnicas ou emprego de material inadequado ou de qualidade inferior, as quais não implicarão corresponsabilidade do CONTRATANTE ou do servidor designado para a fiscalização.

12.11 Ao CONTRATANTE não caberá qualquer ônus pela rejeição da execução considerada inadequada pelo fiscal. Qualquer serviço, material e/ou componente ou parte dele, que apresente defeitos, vícios ou incorreções, enquanto perdurar a vigência da garantia prevista no ordenamento jurídico, deverá ser prontamente refeito, corrigido, removido, reconstruído e/ou substituído pela CONTRATADA, livre de quaisquer ônus financeiros para o CONTRATANTE.

12.12 Entende-se por defeito, vício ou incorreção oculta aquele resultante da má execução ou má qualidade de materiais empregados e/ou da aplicação de material em desacordo com as normas e/ou prescrições da ABNT, especificações e/ou memoriais, não se referindo aos defeitos devidos ao desgaste normal de uso. Correrão por conta da CONTRATADA as despesas relacionadas com a correção, remoção e/ou substituição do material rejeitado.

12.13 A fiscalização e a CONTRATADA podem solicitar reuniões de gerenciamento. A finalidade será revisar o cronograma das atividades remanescentes e discutir os problemas potenciais.

12.14 Toda a comunicação entre as partes deverá ser feita por escrito. A notificação tornar-se-á efetiva após o seu recebimento. Todos os assuntos discutidos e decisões tomadas em reuniões do CONTRATANTE com o CONTRATADO serão registradas em atas, que servirão de documento legal da obra e permitirão gerenciar as responsabilidades por tarefas específicas. As atas serão lavradas e assinadas pelos participantes.

CLÁUSULA DÉCIMA TERCEIRA - DAS OBRAS PROVISÓRIAS E DOS SERVIÇOS NÃO PREVISTOS

13.1 A CONTRATADA deve submeter os desenhos, especificações técnicas e memoriais propostos para as obras provisórias que se façam necessárias à fiscalização, que deverá aprová-los caso estejam adequados ao objeto deste Contrato.

13.2 A CONTRATADA é responsável pelo projeto das obras provisórias.

13.3 A aprovação pela fiscalização não altera as responsabilidades da CONTRATADA pelo projeto de obras provisórias.

13.4 A CONTRATADA deve obter a aprovação dos órgãos competentes para o seu projeto de obras provisórias.

13.5 Por determinação do CONTRATANTE, a CONTRATADA fica obrigada a aceitar, nas mesmas condições contratuais, os acréscimos ou supressões quantitativas que se fizer(em) na obra, nos limites autorizados em lei.

13.6 A supressão de serviços resultantes de acordo celebrado expressamente entre o CONTRATANTE e a CONTRATADA poderá ultrapassar o limite estabelecido no parágrafo anterior.

13.7 Se no Contrato não tiverem sido contemplados preços unitários, esses serão fixados mediante acordo entre as partes, utilizando-se como parâmetro tabelas oficiais, respeitados os limites estabelecidos no caput desta Cláusula.

CLÁUSULA DÉCIMA QUARTA - DOS MATERIAIS, VEÍCULOS, MÁQUINAS E EQUIPAMENTOS

14.1 Os materiais, veículos, máquinas e equipamentos a serem empregados nos serviços decorrentes deste Contrato serão fornecidos pela CONTRATADA e serão de primeira qualidade, cabendo ao CONTRATANTE, por intermédio da fiscalização, impedir o emprego daqueles que julgar impróprios.

14.2 Sempre que dos documentos de licitação não constarem características determinadas em referência à mão-de-obra, materiais, artigos e equipamentos, entender-se-á que devem ser novos, da melhor qualidade em suas respectivas espécies, de acordo com a finalidade a que se destinam. No caso em que materiais, artigos e equipamentos são mencionados nas especificações técnicas e/ou memoriais como “similar” a qualquer padrão especial, o CONTRATANTE decidirá sobre a questão da similaridade.

CLÁUSULA DÉCIMA QUINTA - DA SEGURANÇA DO TRABALHO

15.1 A CONTRATADA não será eximida de qualquer responsabilidade quanto à segurança individual e coletiva de seus trabalhadores, deverá fornecer a todos os trabalhadores o tipo adequado de equipamento de proteção individual – EPI, deverá treinar e tornar obrigatório o uso dos EPIs.

15.2 O equipamento de proteção individual fornecido ao empregado deverá, obrigatoriamente, conter a identificação da CONTRATADA.

15.3 A CONTRATADA, em qualquer hipótese, não se eximirá da total responsabilidade quanto à negligência ou descumprimento da Consolidação das Leis do Trabalho, especialmente do capítulo “Da Segurança e da Medicina do Trabalho”, Portarias do Ministério do Trabalho e Emprego e Normas Regulamentadoras relativas à segurança e medicina do trabalho.

15.4 Deverão ser observadas pela CONTRATADA todas as condições de higiene e segurança necessárias à preservação da integridade física de seus empregados e aos materiais envolvidos na obra, de acordo com as Portarias do Ministério do Trabalho e Emprego e Normas Regulamentadoras relativas à segurança e medicina do trabalho.

15.5 O CONTRATANTE atuará objetivando o total cumprimento das normas de segurança, estando autorizado a interditar serviços ou parte destes em caso do não cumprimento das exigências de lei. Se houver paralisações, estas não serão caracterizadas como justificativa por atraso na execução da obra.

15.6 Cabe à CONTRATADA solicitar ao CONTRATANTE a presença imediata do responsável pela fiscalização em caso de acidente (s) na obra, nos serviços e/ou nos bens de terceiros, para que seja providenciada a necessária perícia.

CLÁUSULA DÉCIMA SEXTA - DA SEGURANÇA DA OBRA E DA RESPONSABILIDADE CIVIL DA CONTRATADA

16.1 A CONTRATADA responderá pela solidez do objeto deste contrato, nos termos do Art. 618 do Código Civil Brasileiro, bem como pelo bom andamento dos serviços, podendo o CONTRATANTE, por intermédio da fiscalização, impugna-los quando contrariarem a boa técnica ou desobedecerem aos projetos e/ou especificações técnicas e/ou memoriais.

16.2 A CONTRATADA deverá manter um perfeito sistema de sinalização e segurança em todos os locais de serviços, principalmente nos de trabalho em vias públicas, de acordo com as normas de segurança do trabalho.

16.3 A CONTRATADA assumirá integral responsabilidade por danos causados ao CONTRATANTE ou a terceiros decorrentes da execução dos serviços ora contratados, inclusive acidentes, mortes, perdas ou destruições parciais ou totais, isentando o CONTRATANTE de todas as reclamações que possam surgir com relação ao presente Contrato.

16.4 Caso a CONTRATANTE seja acionada judicial ou administrativamente, inclusive reclamações trabalhistas, por qualquer ato decorrente do presente contrato, a CONTRATADA assumirá para si a responsabilidade por toda e qualquer eventual condenação, isentando a CONTRATANTE de quaisquer obrigações.

16.5 A intenção das partes, aqui manifestada expressamente, é a de que a CONTRATADA assuma e se responsabilize direta e integralmente pela plena e total realização dos serviços contratados, sob pena de incorrer em descumprimento de obrigação contratual e sujeitar-se à aplicação das penalidades cabíveis.

16.6 A CONTRATADA responde, exclusiva e diretamente, por todo e qualquer ato ilícito praticado por seus prepostos, bem como a obrigação e/ou necessidade de ressarcimento de danos materiais ou morais (Art. 932, III, Código Civil), não podendo a CONTRATANTE ser responsabilizada por eles a nenhum título.

16.7 O CONTRATADO é responsável pelos encargos trabalhistas, previdenciários, fiscais e comerciais resultantes do contrato.

CLÁUSULA DÉCIMA SÉTIMA - DO RECEBIMENTO DOS SERVIÇOS

17.1 O objeto deste Contrato será recebido provisoriamente, em no máximo 15 (quinze) dias, após a comunicação ao CONTRATANTE da conclusão do objeto deste Contrato pela CONTRATADA, ficando esta responsável pelo bom funcionamento dos serviços executados até o seu recebimento definitivo, exceto por danos que sejam de responsabilidade do CONTRATANTE. A aceitação da obra pelo CONTRATANTE se dará quando não houver qualquer pendência por parte da CONTRATADA.

17.2 O recebimento definitivo do objeto deste Contrato deverá estar formalizado até 60 (sessenta) dias do recebimento provisório, mediante comissão especificamente designada pelo CONTRATANTE. Decorrido esse prazo, sem qualquer manifestação do Contratante, a(s) obra (s) será(ão) considerada(s) como recebida(s) definitivamente.

17.3 O recebimento provisório ou definitivo não exclui a responsabilidade civil pela qualidade da obra, nem a ético-profissional pela perfeita execução do Contrato.

17.4. Os termos de recebimento definidos neste capítulo constituem atos administrativos anuláveis nas hipóteses de erro ou ignorância, dolo, coação, simulação, fraude, incapacidade dos agentes públicos, impossibilidade jurídica ou ilicitude.

CLÁUSULA DÉCIMA OITAVA – DA SUBCONTRATAÇÃO

18.1 A Contratada não poderá subcontratar o presente Contrato, a nenhuma pessoa física ou jurídica, sem autorização prévia, por escrito, do Contratante.

18.1.1 É vedada a subcontratação total do objeto licitado.

18.2 A subcontratação parcial do objeto, será permitida até o limite de _____ % (_____) do valor total do contrato, respeitando o limite máximo constante no Edital de licitação, nas seguintes condições:

a) Autorização prévia por escrito do contratante, a quem incumbe aferir as condições de habilitação jurídica, regularidade fiscal e trabalhista da subcontratada, bem como, os requisitos de qualificação técnica;

b) Não poderão ser subcontratadas parcelas do objeto para as quais foi exigida, como requisito de habilitação técnico-operacional, a apresentação de atestados que comprovem execução de serviço com características semelhantes.

18.3 A relação que se estabelece na assinatura do contrato é exclusivamente entre o Município e a contratada, não havendo qualquer vínculo ou relação de nenhuma espécie entre a contratante e a subcontratada, inclusive no que diz respeito aos pagamentos, que permanecem os mesmos.

18.4 Em qualquer hipótese de subcontratação, permanece a responsabilidade integral da Contratada pela perfeita execução contratual, cabendo-lhe realizar a supervisão e coordenação das atividades da subcontratada, bem como responder perante a Contratante pelo rigoroso cumprimento das obrigações contratuais correspondentes ao objeto da subcontratação.

18.5 Se a CONTRATADA ceder o presente Contrato a uma ou mais pessoas físicas ou jurídicas sem autorização prévia e expressa do CONTRATANTE, deverá obrigatoriamente reassumir a execução da obra, no prazo máximo de 15 (quinze) dias, da data da notificação ou aplicação da multa, sem prejuízo de outras sanções contratuais, inclusive, extinção contratual.

CLÁUSULA DÉCIMA NONA – DA EXTINÇÃO DO CONTRATO E PENALIDADES **EXTINÇÃO**

19.1 O presente instrumento poderá ser extinto, nos termos dos artigos 137 e seguintes da Lei 14.133/2021:

19.1.1 por ato unilateral e escrito da Administração, exceto no caso de descumprimento decorrente de sua própria conduta;

19.1.2 de forma consensual, por acordo entre as partes, por conciliação, por mediação ou por comitê de resolução de disputas, desde que haja interesse da Administração; ou

19.1.3 por decisão arbitral, em decorrência de cláusula compromissória ou compromisso arbitral, ou por decisão judicial.

19.2 A extinção unilateral do contrato implicará a apuração de perdas e danos, a perda da garantia de execução, sem embargos da aplicação das demais penalidades legais cabíveis.

19.3 No caso de extinção consensual, a parte que pretender extinguir o Contrato comunicará sua intenção à outra, por escrito.

19.4 Declarada a extinção do contrato, que vigorará a partir da data da sua assinatura, a CONTRATADA se obriga, expressamente, a entregar o percentual executado e/ou o objeto

deste contrato inteiramente desembaraçado, não criando dificuldades de qualquer natureza, devendo, obrigatoriamente, apresentar os documentos previstos para liberação da última parcela.

19.5 A documentação da rescisão deverá ser inserida no Portal para análise do PARANACIDADE.

PENALIDADES

19.6 Comete infração administrativa, nos termos da Lei nº 14.133/2021, a CONTRATADA que:

- a) der causa à inexecução parcial do contrato;
- b) der causa à inexecução parcial do contrato que cause grave dano à Administração ou ao funcionamento dos serviços públicos ou ao interesse coletivo;
- c) der causa à inexecução total do contrato;
- d) deixar de entregar a documentação exigida para o certame;
- e) não manter a proposta, salvo em decorrência de fato superveniente devidamente justificado;
- f) não celebrar o contrato ou não entregar a documentação exigida para a contratação, quando convocado dentro do prazo de validade de sua proposta;
- g) ensejar o retardamento da execução ou da entrega do objeto da licitação sem motivo justificado;
- h) apresentar declaração ou documentação falsa exigida para o certame ou prestar declaração falsa durante a licitação ou a execução do contrato;
- i) fraudar a licitação ou praticar ato fraudulento na execução do contrato;
- j) comportar-se de modo inidôneo ou cometer fraude de qualquer natureza;
- k) praticar atos ilícitos com vistas a frustrar os objetivos da licitação;
- l) praticar ato lesivo previsto no art. 5º da Lei nº 12.846, de 1º de agosto de 2013.

19.7 À CONTRATADA, poderão ser aplicadas pelo CONTRATANTE as seguintes sanções:

19.7.1 Advertência por escrito, em caso de descumprimento de quaisquer obrigações previstas no edital e seus anexos e neste contrato, que não configurem hipóteses de aplicação de sanções mais graves;

19.7.2 Multa de mora de 0,1% (zero vírgula um por cento), por dia de atraso, sobre o valor da parcela recebida em desacordo com o cronograma físico-financeiro acordado, limitada a 90 (noventa) dias.

19.7.3 multa compensatória, em caso de inadimplência parcial, de 5% (cinco por cento) sobre o valor da parcela inadimplida;

19.7.4 multa compensatória, em caso de inadimplência total, de 10% (dez por cento) sobre o valor do contrato;

19.7.5 Impedimento de licitar e contratar no âmbito da Administração Pública direta e indireta do CONTRATANTE, por prazo não superior a 3 (três) anos, nos casos previstos nas alíneas “b”, “c”, “d”, “e”, “f” e “g” do item 18.5, na forma prevista na Lei Federal nº 14.133/2021, quando não se justificar a imposição de penalidade mais grave.

19.7.6 Declaração de inidoneidade para licitar e contratar com a Administração Pública, nos casos previstos nas alíneas “h”, “i”, “j”, “k” e “l” do item 18.5, bem como nos casos previstos no item 18.6.5 que justifiquem a imposição de penalidade mais grave, na forma prevista na Lei Federal nº 14.133/2021.

19.8 As sanções de advertência; impedimento de licitar e contratar; e declaração de inidoneidade para licitar ou contratar, poderão ser aplicadas cumulativamente com a penalidade de multa, facultada a defesa prévia do CONTRATADO.

19.9 Se a multa aplicada e as indenizações cabíveis forem superiores ao valor de pagamento eventualmente devido pelo MUNICÍPIO ao contratado, além da perda desse valor, a diferença será descontada da garantia prestada ou será cobrada judicialmente.

19.10 A sanção de multa poderá também ser aplicada ao responsável por qualquer das infrações administrativas previstas no item 18.5, não podendo ser inferior a 0,5% nem superior a 30% do valor contratual.

19.11. O procedimento para aplicação das sanções seguirá o disposto nos artigos 156 e seguintes da Lei 14.133/2021, garantido o exercício de contraditório e ampla defesa.

CLÁUSULA VIGÉSIMA – ANTICORRUPÇÃO

20.1 As partes declaram conhecer as normas de prevenção à corrupção previstas na legislação brasileira, dentre elas, a Lei de Improbidade Administrativa (Lei Federal n.º 8.429/1992), a Lei Federal n.º 12.846/2013 e seus regulamentos, comprometem-se que para a execução deste contrato nenhuma das partes poderá oferecer, dar ou se comprometer a dar, a quem quer que seja, aceitar ou se comprometer a aceitar, de quem quer que seja, tanto por conta própria quanto por intermédio de outrem, qualquer pagamento, doação, compensação, vantagens financeiras ou benefícios indevidos de qualquer espécie, de modo fraudulento que constituam prática ilegal ou de corrupção, bem como de manipular ou fraudar o equilíbrio econômico financeiro do presente contrato, seja de forma direta ou indireta quanto ao objeto deste contrato, devendo garantir, ainda que seus prepostos, administradores e colaboradores ajam da mesma forma.

CLÁUSULA VIGÉSIMA PRIMEIRA - DAS ALTERAÇÕES CONTRATUAIS

21.1 Este Contrato poderá ser alterado em qualquer das hipóteses previstas nos artigos 124 e seguintes da Lei Federal n.º 14.133. de 2021, mediante anuência expressa do PARANACIDADE, salvo as que tratem da prorrogação, tão somente, do prazo de vigência contratual.

CLÁUSULA VIGÉSIMA SEGUNDA - DAS DISPOSIÇÕES GERAIS

22.1 Deverá a CONTRATADA notificar à fiscalização e aguardar instruções sobre os procedimentos a serem seguidos, quando vier a ser descoberto qualquer objeto de valor histórico ou valor significativo em qualquer parte do canteiro de obras e/ou local em que está sendo executado o objeto do presente contrato.

22.2 Havendo discrepância entre os valores indicados numericamente e por extenso, fica desde já acordado entre as partes contratantes que sempre prevalecerão aqueles mencionados por extenso.

22.3 Os casos omissos serão dirimidos de comum acordo entre as partes, com base na legislação em vigor e aplicáveis a espécie.

22.4 O presente contrato e seus aditamentos serão publicados no Portal Nacional de Contratações Públicas e no sítio eletrônico oficial do município m até 20 dias úteis da data da sua assinatura.

CLÁUSULA VIGÉSIMA TERCEIRA - DO GERENCIAMENTO DE RESÍDUOS DA CONSTRUÇÃO CIVIL E DA UTILIZAÇÃO DE PRODUTOS E SUBPRODUTOS DE MADEIRA

23.1 No que diz respeito ao Gerenciamento de Resíduos da Construção Civil, a empresa deverá executar a obra de acordo com a Resolução do CONAMA n.º 307, de 5 de julho de

2002 e suas alterações juntamente com a legislação pertinente do município onde será realizada.

23.2 A contratada somente deverá utilizar produtos ou subprodutos de madeira de origem exótica ou nativa que tenham procedência legal, conforme Decreto Estadual n.º 4.889, de 31 de maio de 2005.

23.2.1. O descumprimento, pelo CONTRATADO, dos requisitos impostos no item 22.2 deste Contrato, poderá implicar extinção do contrato, com amparo no art. 137, I da Lei Federal 14.133, de 2021, c/c a aplicação das penalidades previstas nos mesmos Diplomas Legais e neste Contrato.

CLÁUSULA VIGÉSIMA QUARTA - DO FORO

24.1 As partes elegem o foro da Comarca de _____, Estado do Paraná, para dirimir quaisquer dúvidas oriundas do presente Contrato, renunciando a qualquer outro, por mais privilegiado que seja.

24.2 Fica pactuado entre as partes que este contrato adota a data da assinatura citada no extrato do contrato publicado como data do acordo firmado, estando as demais cláusulas vinculadas submetidas a esta data.

E assim, por estarem justos e contratados assinam o presente em duas vias de igual teor e forma, na presença das testemunhas abaixo.

CONTRATANTE

CONTRATADA

Testemunhas:

RG

RG

PAM

RELAÇÃO DE ENSAIOS NECESSÁRIOS E MODELO DE DECLARAÇÃO

PAVIMENTAÇÕES EM CBUQ – PMF – TRATAMENTOS (TST)

1) PLANO DE AMOSTRAGEM – CONTROLE TECNOLÓGICO - DNER-PRO 277/97.

Relação de ensaios utilizados para obras de pavimentação, conforme Referencial de Ensaios - DER-PR. (www.der.pr.gov.br/Pagina/Especificacoes-de-Materiais-e-Ensaios-Tecnologicos-para-Servicos-Rodoviaros)

Devem ser aplicados apenas aqueles específicos para o projeto em análise.

2) Serviços de pavimentação

DER-ES-PA-01-23 Regularização do Subleito
 DER-ES-PA-03-23 Macadame Seco
 DER-ES-PA-05-23 Brita Graduada
 DER-ES-PA-06-23 Brita Corrida
 DER-ES-PA-07-23 Camadas Estabilizadas Granulometricamente
 DER-ES-PA-11-23 Solo-Cimento e Solo Tratado com Cimento
 DER-ES-PA-16-23 Brita Graduada Tratada com Cimento
 DER-ES-PA-17-23 Pinturas Asfálticas
 DER-ES-PA-19-23 Capa Selante
 DER-ES-PA-21-23 Concreto Asfáltico, Usinado à Quente
 DER-ES-PA-23-23 Pré-Misturado à Frio
 DER-ES-PA-36-23 Tratamentos Superficiais – Ligantes Convencionais e Modificados

3) Serviços de terraplenagem

DER-ES-TE-01-23 Serviços Preliminares
 DER-ES-TE-02-23 Cortes
 DER-ES-TE-03-23 Empréstimos
 DER-ES-TE-04-23 Remoção de Solos Moles
 DER-ES-TE-05-23 Colchão Drenante de Areia para Fundação de Aterro
 DER-ES-TE-06-23 Aterros

Especificação de Serviço - ES — Departamento Nacional de Infraestrutura de Transportes

DNIT 031/2024-ES – Pavimentação – Concreto asfáltico – Especificação de serviço
DNIT 104/2009-ES - Terraplenagem - Serviços preliminares - Especificação de serviço
DNIT 106/2009-ES - Terraplenagem - Cortes - Especificação de serviço
DNIT 107/2009-ES - Terraplenagem - Empréstimos - Especificação de serviço
DNIT 108/2009-ES - Terraplenagem - Aterros - Especificação de serviço
DNIT 137/2010-ES: Pavimentação - Regularização do subleito - Especificação de serviço
DNIT 138/2010-ES: Pavimentação - Reforço do subleito - Especificação de serviço
DNIT 139/2010-ES: Pavimentação - Sub-base estabilizada granulometricamente - Especificação de serviço
DNIT 141/2022-ES: Pavimentação - Base estabilizada granulometricamente - Especificação de serviço

DNIT 142/2022-ES: Pavimentação - Base de solo melhorado com cimento - Especificação de serviço

DNIT 143/2022-ES: Pavimentação - Base de solo-cimento - Especificação de serviço

DNIT 144/2014-ES: Pavimentação – Imprimação com ligante asfáltico - Especificação de serviço

DNIT 145/2012-ES: Pavimentação - Pintura de ligação com ligante asfáltico - Especificação de serviço

DNIT 146/2012-ES: Pavimentação asfáltica - Tratamento superficial simples - Especificação de serviço

DNIT 147/2012-ES: Pavimentação asfáltica - Tratamento superficial duplo - Especificação de serviço

DNIT 148/2012-ES: Pavimentação asfáltica - Tratamento superficial triplo - Especificação de serviço

DNIT 153/2010-ES: Pavimentação asfáltica - Pré - misturado a frio com emulsão catiônica convencional - Especificação de serviço

Especificação de Material (EM) - DNIT

DNER-EM 362/97 - Asfaltos diluídos tipo cura rápida

DNER-EM 363/97 - Asfaltos diluídos tipo cura média

DNER-EM 367/97 - Material de enchimento para misturas betuminosas

DNIT 095/2006 – EM – Cimentos asfálticos de petróleo – Especificação de Material

DNIT 165/2013 – EM – Emulsões asfálticas para pavimentação – Especificação de Material

DNER-ME 053/94 - Misturas betuminosas - percentagem de betume

DNER-ME 117/94 - Mistura betuminosa – determinação da densidade aparente

DNER-ME 083/98 - Agregados - análise granulométrica

DNER-ME 092/94 – Solo – determinação da massa específica aparente “in situ”, com emprego do frasco de areia

DNER-ME 193/96 - Materiais betuminosos líquidos e semi-sólidos - Determinação da densidade e da massa específica

DNIT 136/2018-ME: Pavimentação asfáltica – Misturas asfálticas – Determinação da resistência à tração por compressão diametral - Método de ensaio

DNIT 164/2013-ME: Solos – Compactação utilizando amostras não trabalhadas – Método de Ensaio

DNIT 427/2020-ME - Pavimentação – Misturas asfálticas – Determinação da densidade relativa máxima medida e da massa específica máxima medida em amostras não compactadas - Método de ensaio

DNIT 428/2022-ME - Pavimentação – Misturas asfálticas – Determinação da densidade relativa aparente e da massa específica aparente de corpos de prova compactados - Método de ensaio

DNIT 446/2024 – ME – Avaliação da durabilidade pelo emprego de soluções de sulfato de sódio ou magnésio – Método de ensaio

DNIT 447/2024 – ME – Misturas asfálticas – Ensaio de estabilidade e fluência Marshall – Método de ensaio

DNIT 450/2024 – ME – Equivalente de areia – Método de ensaio

DNIT 451/2024 – ME – Agregados – Determinação do desgaste por abrasão e impacto no equipamento “Los Angeles” – Método de ensaio

DNIT 452/2024 – ME – Agregado graúdo – Adesividade ao ligante asfáltico – Método de ensaio

PREFEITURA MUNICIPAL DE		
Declaração de Realização de Ensaios Tecnológicos		
Programa SAM SIT nº	Lote	Medição nº
Empresa Contratada CNPJ	Nº Contrato Empreitada	
Valor do Contrato Valor Medido Acumulado Percentual Executado		
Nº da ART específica dos laudos Profissional responsável CREA	Data de recolhimento	
Serviços:	(%) executado	
Terraplanagem: Reforço do Subleito: Regularização e compactação do subleito: Sub-base: Base: Revestimento:		
Declaro que foram realizados os ensaios tecnológicos na presente obra, conforme descrito no anexo I do contrato de empreitada, normas técnicas vigentes e ART, atestando que os resultados apresentados estão de acordo com o projeto, bem como a qualidade dos serviços realizados. O pagamento está apto a ser realizado.		
Declaro a veracidade desta informação prestada.		
Local	data.	
<div style="text-align: center;"> _____ Nome Formação - CREA/CAU Responsável pela Fiscalização da Obra </div>		
<div style="text-align: center;"> _____ Nome Formação - CREA/CAU Responsável pela Execução da Obra </div>		

ANEXO II MODELO DE PROPOSTA DE PREÇOS

Ao
MUNICÍPIO DE
Referência: Concorrência Eletrônica n.º ____/20____
Objeto: _____

Licitante: CNPJ/CPF: Endereço: Bairro: CEP: Telefone: Inscrição Estadual: Cidade:	Fax: Estado:	E-mail: Banco:
Agência:	Conta-corrente:	

A Empresa _____, propõe ao MUNICÍPIO DE a execução do objeto da Licitação supra referenciada, tudo em conformidade com o Edital, o contrato e os anexos da licitação em referência.

- 1) O preço proposto é de R\$ _____ (_____).
- 2) O prazo de validade da Proposta será de 60 dias corridos, contados a partir da data de abertura da Licitação.

Se vencedor da licitação, assinará o contrato administrativo, na qualidade de representante legal, o(a) Sr.(a) _____, portador(a) do CPF _____
_____, ____ de _____ 20__.

Representante Legal da Empresa Nome: CPF: Assinatura:	
--	--

Obs. Caso haja divergência entre o valor numérico e o valor por extenso da proposta, prevalecerá o valor por extenso.

ANEXO III
PLANILHA DE SERVIÇOS
CARTILHA GLOBAL
ARQUIVO DIGITAL – PROPOSTA DA EMPRESA



ANEXO IV
Cronograma Físico-Financeiro
ARQUIVO DA DIGITAL – PROPOSTA DA EMPRESA



ANEXO V**Planilha de Encargos Sociais (ES) Sobre Custos da Mão de Obra**

CÓDIGO	DESCRIÇÃO	HORISTA (%)
GRUPO A		
A1	INSS	
A2	SESI	
A3	SENAI	
A4	INCRA	
A5	SEBRAE	
A6	Salário Educação	
A7	Seguro Contra Acidentes de Trabalho	
A8	FGTS	
A9	SECONCI	
A	Total dos Encargos Sociais Básicos	
GRUPO B		
B1	Repouso Semanal Remunerado	
B2	Feriados	
B3	Auxílio-Enfermidade	
B4	13º Salário	
B5	Licença Paternidade	
B6	Faltas Justificadas	
B7	Dias de Chuva	
B8	Auxílio Acidente de Trabalho	
B9	Férias Gozadas	
B10	Salário Maternidade	
B	Total dos Encargos Sociais que recebem incidência de A	
GRUPO C		
C1	Aviso Prévio Indenizado	
C2	Aviso Prévio Trabalhado	
C3	Férias Indenizadas	
C4	Depósito Rescisão Sem Justa Causa	
C5	Indenização Adicional	
C	Total dos Encargos Sociais que não recebem incidência de A	
GRUPO D		
D1	Reincidência do Grupo A sobre o Grupo B	
D2	Reincidência do Grupo A sobre Aviso Prévio Trabalhado e Reincidência do FGTS sobre Aviso Prévio Indenizado	
D	Total de Reincidências de um grupo sobre o outro	
TOTAL (A+B+C+D)		

ANEXO VI**(ARQUIVO DIGITAL)****Modelo de Planilha para Cálculo do BDI**

Ao
MUNICÍPIO DE
Referência: Concorrência Eletrônica n.º ____/20__

BDI - ACÓRDÃO Nº 2622/2013 – TCU PAVIMENTAÇÃO		
IMPOSTOS	ISS =	
	PIS =	
	COFINS =	
	CPMF =	
	TOTAL =	
TIPO DE SERVIÇO	OBRAS	MATERIAIS
ADMINISTRAÇÃO CENTRAL		
RISCOS		
SEGUROS E GARANTIAS		
DESPESAS FINANCEIRAS		
LUCRO		
BDI (OBRA OU MATERIAIS/EQUIP.)		
BDI=((((1+(C8+C9+C10)/100)*(1+C11/100)*(1+C12/100))/((1-C6/100))-1)*100)		
BDI (OBRA)		

BDI (MATERIAIS E EQUIPAMENTOS)	
--------------------------------	--

PAM

ANEXO VII
Planilha do BDI Referencial
(ARQUIVO DIGITAL)

Arquivo anexado no PORTAL NACIONAL DE CONTRATAÇÕES PÚBLICAS e no sítio eletrônico do sistema adotado para a licitação.

BDI - ACÓRDÃO Nº 2622/2013 – TCU		
PAVIMENTAÇÃO		
IMPOSTOS	ISS =	3,00
	PIS =	0,65
	COFINS =	3,00
	CPRB =	0,00
	TOTAL =	6,65
TIPO DE SERVIÇO	OBRAS	MATERIAIS
ADMINISTRAÇÃO CENTRAL	4,01	3,45
RISCOS	0,56	0,85
SEGUROS E GARANTIAS	0,40	0,48
DESPESAS FINANCEIRAS	1,11	0,85
LUCRO	7,30	5,11
BDI (OBRA OU MATERIAIS/EQUIP.)	22,00	15,28
BDI (OBRA)	22,00%	
BDI (MATERIAIS E EQUIPAMENTOS)	15,28%	

PAM

ANEXO VIII

Atestado de Visita Técnica

Ao
MUNICÍPIO DE
Referência: Concorrência Eletrônica n.º ____/20__

Declaramos que o Responsável Técnico (inserir o nome completo), CREA/CAU n.º (inserir o número) da proponente (inserir o nome da proponente), devidamente credenciado, visitou o local da execução da obra, objeto da Concorrência em epígrafe.

Local, __ de __ de 20 __.

(Nome, RG n.º e assinatura do responsável pelo Município).

(Nome, n.º CREA/CAU, e assinatura do Responsável Técnico habilitado da proponente)

PAM

ANEXO VIII.1**Declaração Formal de Dispensa de Visita Técnica**

Ao
MUNICÍPIO DE
Referência: Concorrência Eletrônica n.º ____/20__

A Empresa _____, CNPJ/MF _____,
com sede na cidade de _____, estado do _____, sito à Rua
_____, n.º _____, CEP _____, Telefone (____) _____,
E-mail _____, declara o abaixo:

Declara, para fins de participação nessa licitação, pleno conhecimento das condições locais e peculiaridades inerentes à natureza dos trabalhos e assume total responsabilidade por este fato, de forma que a falta de conhecimento das condições do local, onde serão executados os serviços, não será utilizada para quaisquer questionamentos futuros e jamais poderão ser alegadas em favor de eventuais pretensões de inclusão de serviços, quantitativos de material ou acréscimo dos preços.

_____, ____ de _____ 20__.

Responsável Técnico do Licitante pela visita Nome: CREA e/ou CAU N.º Assinatura:	
---	--

PAM

ANEXO IX

Modelo de Declaração de Responsabilidade Técnica

Ao

MUNICÍPIO DE

Referência: Concorrência Eletrônica n.º ____/20__

O abaixo-assinado, na qualidade de responsável legal pela empresa _____ vem, pela presente, indicar a V.Sas. o(s) profissional(is) Responsável(is) Técnico(s) que atuarão na execução do contrato, de acordo com a Lei Federal n.º 5.194/1966 e com as Resoluções n.º 218/73 e n.º 317/83 do CONFEA – Conselho Federal de Engenharia e Agronomia, com a Lei Federal n.º 12.378/2010 e com o § 9.º do art. 67 da Lei Federal n.º 14.133/2021, caso venhamos a vencer a referida licitação.

Profissional(is) Responsável(is) Técnico(s) pelos serviços contratados: (*)

1	Nome:	
	Título:	CREA e/ou CAU n.º
	Atribuição:	Responsável pelo(a) (**)
	Assinatura:	

2	Nome:	
	Título:	CREA e/ou CAU n.º
	Atribuição:	Responsável pelo(a) (**)
	Assinatura:	

Obs.: Repetir com os dados solicitados acima até completar a equipe técnica proposta

Os referidos responsáveis registrarão as Anotações de Responsabilidade Técnica – ARTs no CREA e/ou os Registros de Responsabilidade Técnica – RRTs no CAU, conforme preceitua o artigo 1º da Lei Federal n.º 6.496/1977 e o artigo 20 da Lei Federal n.º 5.194/1966, antes do início da obra, ficando sujeito a aplicação de penalidades previstas na legislação vigente e no Edital da presente licitação.

_____, ____ de _____ 20__.

Representante Legal da Empresa	Responsável(is) Técnico(s) (quando couber):
Nome:	Nome:
CPF:	CREA e/ou CAU N.º
Assinatura:	Assinatura:

(*)	Indicar todos os responsáveis técnicos (engenheiros, arquitetos, etc.) que compõem a equipe técnica proposta.
(**)	Indicar qual é o tipo do serviço sob a responsabilidade do profissional indicado e conforme a equipe técnica proposta.

ANEXO X

Modelo de Declaração de Capacidade Operacional Financeira

Ao

MUNICÍPIO DE

Referência: Concorrência Eletrônica n.º ____/20__

DECLARAMOS, nos termos do § 8º do art. 67 da Lei Federal n.º 14.133/2021, e sob as penas da lei, que a pessoa jurídica _____, estabelecida à _____, por mim legalmente representada, possui os compromissos assumidos abaixo que importam diminuição da capacidade operativa ou absorção de disponibilidade financeira, calculada esta em função do patrimônio líquido atualizado e sua capacidade de rotação.

DEMONSTRAÇÕES:

1 CÁLCULO DO SALDO CONTRATUAL (SC):

Item	Nº do Contrat	Obra ou Serviços	Valor do Compromisso (R\$)	Valor Já Faturado (R\$)	Contratante
1					
2					
3					
4					
5					
6					
7					
8					
9					
10					
...					
SOMATÓRIOS (Σ) =					

Σ Valor do compromisso =

Σ Valor já faturado =

SC = Σ Valor do compromisso – Σ Valor já faturado =

Onde:

SC = Saldo Contratual

SC = Diferença entre a somatória dos compromissos e a somatória dos valores já faturados referentes aos compromissos.

2 CÁLCULO DA DISPONIBILIDADE FINANCEIRA OPERACIONAL:

DECLARAMOS que as demonstrações abaixo correspondem a real situação da proponente. Esses índices foram obtidos no balanço do último exercício social.

DECLARAMOS ainda que, a qualquer tempo, desde que solicitado pelo licitador,

comprometemo-nos a apresentar todos os documentos ou informações que comprovarão as demonstrações.

SÃO AS DEMONSTRAÇÕES:

Tipo de índice	Valor em reais	Índice
Liquidez geral (LG) $LG = (AC + RLP) / (PC + ELP)$		
Liquidez corrente (LC) $LC = AC / PC$		
Solvência Geral (SG) $SG = (AC + AP + RLP) / (PC + ELP)$		

AC - ativo circulante;
AP - ativo permanente;
PC - passivo circulante;

RLP - realizável a longo prazo;
ELP - exigível a longo prazo.

OBS: Os índices deverão ser apresentados com 2 (duas) casas decimais, desprezando-se as demais.

Local, ___ de ___ de 20__.

Representante Legal da Empresa: Nome: CPF: N.º de registro órgão de classe (se for o caso): Assinatura:	Contador responsável pela Empresa: Nome: CRC N.º: Assinatura:
---	--

ANEXO XI

Modelo de Declaração de Conhecimento e Atendimento de Critérios Legais e Constitucionais

Ao
MUNICÍPIO DE
Referência: Concorrência Eletrônica n.º ____/20__

O Signatário da presente, _____ Carteira de Identidade n.º _____, representante legal, em nome da Empresa _____, CNPJ/MF _____, declara:

- 1) Concordar, na íntegra, com os termos da Licitação e com todos os documentos dela componentes;
- 2) Que acatará integralmente qualquer decisão que venha a ser tomada pelo Órgão Licitante quanto à sua habilitação;
- 3) Que não existe, no presente momento, pedido de falência em nome desta empresa e que ela se submete à automática inabilitação, caso tal venha a ocorrer durante o processo de Licitação;
- 4) Sob as penalidades cabíveis, a não superveniência de fato impeditivo da habilitação;
- 5) Que a empresa é idônea e atende a todos os pré-requisitos da Licitação e demais exigências contidas na Lei Federal n.º 14.133/2021;
- 6) Que não se enquadra nas hipóteses previstas no § 1.º do art. 9.º e no art. 14 ambos da Lei Federal n.º 14.133/2021, atendendo às condições de participação da Licitação e legislação vigente, em especial:
 - 6.1 Não mantém vínculo de natureza técnica, comercial, econômica, financeira, trabalhista ou civil com dirigente do órgão ou entidade contratante ou com agente público que desempenhe função na licitação ou atue na fiscalização ou na gestão do contrato, ou que deles seja cônjuge, companheiro ou parente em linha reta, colateral ou por afinidade, até o terceiro grau
 - 6.2 Nos 5 (cinco) anos anteriores à divulgação do Edital, não foi condenado(a) judicialmente, com trânsito em julgado, por exploração de trabalho infantil, por submissão de trabalhadores a condições análogas às de escravo ou por contratação de adolescentes nos casos vedados pela legislação trabalhista.
- 7) Que assume total responsabilidade pelas informações prestadas e, em qualquer tempo, exime o ora contratante de quaisquer ônus civil e penal que lhe possa acarretar;
- 8) Que fará prova de todas as informações ora declaradas, quando necessário ou solicitado e que se compromete a apresentar a documentação original, quando for solicitada pelo Agente de Contratação, no prazo que ele estipular;
- 9) Que se compromete a apresentar, quando da assinatura do contrato, a certidão de registro com visto do CREA PR e/ou do CAU PR, se não for registrada no Paraná e se for vencedora da presente licitação e que, após 180 (cento e oitenta) dias do início do contrato, efetuará o seu registro no referido Conselho;
- 10) Que para fins do disposto no inciso IV do art. 63 da Lei Federal n.º 14.133/2021, cumpre as exigências de reserva de cargos para pessoa com deficiência e para reabilitado da Previdência Social, previstas em lei e em outras normas específicas.
- 11) Que para fins do disposto no inciso VI do art. 68 da Lei Federal n.º 14.133/2021 e inciso XXXIII, artigo 7º da Constituição Federal, não emprega menor de dezoito anos em trabalho noturno, perigoso ou insalubre e não emprega menor de dezesesseis anos, salvo na condição de aprendiz, a partir de quatorze anos.
- 12) Que atesta o atendimento à política pública ambiental de licitação sustentável, em especial que se responsabiliza integralmente com a logística reversa dos produtos, embalagens e serviços pós-consumo no limite da proporção que fornecerem ao poder público, assumindo a responsabilidade pela destinação final, ambientalmente adequada.
- 13) Que para fins do disposto no § 1.º do art. 63 da Lei Federal n.º 14.133/2021 a proposta compreende a integralidade dos custos para atendimento dos direitos trabalhistas assegurados na Constituição Federal, nas leis trabalhistas, nas normas infralegais, nas convenções coletivas de trabalho e nos termos de ajustamento de conduta, vigentes na data de entrega desta proposta.

_____, ____ de _____ 20__.

Representante Legal da Empresa Nome: CPF: Assinatura:	
--	--



ANEXO XII
Modelo Declaração de Microempresa ou Empresa de Pequeno Porte

Ao
MUNICÍPIO DE
Referência: Concorrência Eletrônica n.º ____/20__
Ao

A Empresa _____, CNPJ/MF _____, DECLARA, sob pena de aplicação das sanções administrativas cabíveis e as penas da lei, ser Microempresa ou Empresa de Pequeno Porte, nos termos da legislação vigente, não possuindo nenhum dos impedimentos previstos no Parágrafo 4º do Artigo 3º da Lei Complementar Federal n.º 123/2006 e suas alterações, e tendo interesse dos benefícios nela contidos para efeitos de licitação, quando e no que couber.

Declara ainda que, não extrapolou a receita bruta máxima relativa ao enquadramento como empresa de pequeno porte, de que trata o art. 3º, II da Lei Complementar nº 123, de 2006, em relação aos valores dos contratos celebrados com a Administração Pública no ano-calendário de realização da licitação.

_____, ____ de _____ 20__.

Representante Legal da Empresa Nome: CPF: Assinatura:	
--	--

PAM

ANEXO XIII
Modelo de Declaração de Compromisso de Utilização de Produtos e Subprodutos de Madeira e de Gerenciamento de Resíduos da Construção Civil

Ao
MUNICÍPIO DE
Referência: Concorrência Eletrônica n.º ____/20__
Ao

Eu, _____, RG _____, legalmente nomeado Representante Legal da Empresa _____, CNPJ _____, para o fim de qualificação técnica no procedimento licitatório em referência declaro, sob as penas da lei, que para a execução da(s) obra(s) e serviço(s) de engenharia objeto da referida licitação a empresa cumprirá as exigências legais ambientais, e em especial:

- 1) Somente serão utilizados produtos e subprodutos de madeira de origem exótica ou de origem nativa de procedência legal, decorrentes de desmatamento autorizado ou de manejo florestal aprovados por órgão ambiental competente integrante do Sistema Nacional do Meio Ambiente – SISNAMA, com autorização de transporte concedida pelo Instituto Brasileiro do Meio Ambiente e dos Recursos Naturais Renováveis – IBAMA, e em conformidade com o Decreto Estadual n.º 4.889, de 31 de maio de 2005, tendo ciência que o não atendimento da presente exigência na fase de execução do contrato poderá acarretar as sanções administrativas previstas nos artigos às sanções administrativas previstas no art. 156 da Lei Federal n.º 14.133, de 2021, sem prejuízo das implicações de ordem criminal previstas em Lei.
- 2) No que diz respeito ao Gerenciamento de Resíduos da Construção Civil, a obra será realizada de acordo com a Resolução do CONAMA n.º 307, de 5 de julho de 2002 e suas alterações, e com a legislação pertinente do município onde ela será construída.

_____, em ____ de _____ 20__.

Representante Legal da Empresa:		Responsável técnico do licitante:
Nome:		Nome:
CPF:	OU	CPF:
Assinatura:		Assinatura:

PAM

ANEXO XIV
Relação de Disponibilidade de Veículos, Máquinas e Equipamentos



ANEXO XV - Cronograma de Utilização de Veículos, Máquinas e Equipamentos

DITAL DE CONCORRÊNCIA Nº (inserir o número) / (inserir o ano) - (inserir a sigla do licitador)
ROponente : (inserir o nome da proponente)

NDÍCIO / LOCAL:

BJETO:

ÁREA CONSTRUIDA:

JTE:

PRAZO DE EXECUÇÃO:

TEM	DISCRIMINAÇÃO DOS VEÍCULOS, MÁQUINAS E EQUIPAMENTOS DISPONIBILIZADOS		PRAZO DE EXECUÇÃO (dias)							
			30	60	90	120	150	180	210	240
01		UTILIZAÇÃO								
		QUANTIDADE								
02		UTILIZAÇÃO								
		QUANTIDADE								
03		UTILIZAÇÃO								
		QUANTIDADE								
04		UTILIZAÇÃO								
		QUANTIDADE								
05		UTILIZAÇÃO								
		QUANTIDADE								
06		UTILIZAÇÃO								
		QUANTIDADE								
07		UTILIZAÇÃO								
		QUANTIDADE								
08		UTILIZAÇÃO								
		QUANTIDADE								
09		UTILIZAÇÃO								
		QUANTIDADE								
10		UTILIZAÇÃO								
		QUANTIDADE								
11		UTILIZAÇÃO								
		QUANTIDADE								
12		UTILIZAÇÃO								
		QUANTIDADE								
13		UTILIZAÇÃO								
		QUANTIDADE								
14		UTILIZAÇÃO								
		QUANTIDADE								
15		UTILIZAÇÃO								
		QUANTIDADE								
16		UTILIZAÇÃO								
		QUANTIDADE								

EXEMPLO

N	NONNONNONNONNO	UTILIZAÇÃO								
		QUANTIDADE		2	4	3	2	2		

—(inserir o local), (inserir a data) de (inserir o mês) de (inserir o ano)

carimbo, nome, RGNº e assinatura do responsável legal)

(carimbo, nome, RGNº, CREAº e assinatura do engenheiro habilitado)

ANEXO XVI

Elementos Técnicos Instrutores

- a) Elementos gráficos (plantas e documentos gráficos) – disponível em: (município deverá inserir link de disponibilização)
- b) Especificações técnicas e memoriais – disponível em: (município deverá inserir link de disponibilização)
- c) Relação de serviços e quantidades e Planilha Orçamentária Referencial – disponível em: (município deverá inserir link de disponibilização)
- d) Plano de Amostragem: disponível em: (município deverá inserir link de disponibilização)
- e) Modelo de placa – disponível em: <https://paranainterativo.pr.gov.br/placas>

PAM

CONTRATO Nº /20

CONTRATO DE EMPREITADA DE OBRA POR PREÇO GLOBAL, QUE ENTRE SI CELEBRAM O MUNICÍPIO DE CAPANEMA E A , NA FORMA ABAIXO:

O município de Capanema, situado na , CNPJ , a seguir denominado **CONTRATANTE**, neste ato representado por seu , portador da cédula de identidade R.G. n.º , inscrito no CPF sob n.º , e a empresa , CNPJ , localizada , a seguir denominada **CONTRATADA**, representada por portador da cédula de identidade R.G. n.º , inscrito no CPF sob n.º , residente na , firmam o presente Contrato de Empreitada com fundamento na **Lei Federal n.º 14.133/2021**, na proposta da CONTRATADA datada de , protocolo n.º , conforme condições que estipulam a seguir:

CLÁUSULA PRIMEIRA - DO OBJETO

1.1. O objeto do presente Contrato é - lote 1, sob regime de empreitada por preço global, tipo menor preço, em consonância com o cronograma físico-financeiro, os projetos, especificações técnicas e demais peças e documentos da CONCORRÊNCIA ELETRÔNICA n.º .

1.2. Na data da assinatura do contrato ou antes do início da obra, será realizada a reunião de partida, na qual estarão presentes representantes da CONTRATANTE e CONTRATADA, dentre eles, necessariamente, o fiscal e responsável pelo objeto contratado, bem como, supervisor do PARANACIDADE.

1.2.1 Nessa oportunidade deverão ser tratadas as especificidades do objeto contratado, esclarecendo suas características gerais, implantação, cronograma físico-financeiro, ocasião em que proceder-se-á à abertura do “Diário de Obra” e aprovar-se-á o cronograma físico de execução e o plano de amostragem. Ademais, ressaltar-se-ão as normas relativas às medições, condições de pagamento e obrigações da CONTRATADA.

CLÁUSULA SEGUNDA - DO VALOR

2.1 O preço global para a execução do objeto deste Contrato é de R\$ (), daqui por diante denominado “VALOR CONTRATUAL”.

CLÁUSULA TERCEIRA - DOS RECURSOS

3.1 As despesas com a execução do objeto deste contrato correrão à conta dos recursos advindos da dotação orçamentária .

CLÁUSULA QUARTA – DO PRAZO DE EXECUÇÃO, DO INÍCIO DOS SERVIÇOS E PRORROGAÇÃO

4.1 A CONTRATADA obriga-se a entregar ao CONTRATANTE o objeto deste Contrato, inteiramente concluído, em condições de aceitação e de utilização, em até 180 (cento e oitenta) dias contados a partir da data da assinatura citada no extrato do contrato publicado no PNCP ou no Diário Oficial para aqueles municípios com até 20.000 habitantes que assim

optarem, em conformidade com o prazo estabelecido no parágrafo único do art. 176 da Lei Federal 14.133/21.

4.1.1 O início da execução do objeto, sem prejuízo do estabelecido no item anterior, deverá ocorrer em, no máximo 21 (vinte e um) dias da data da assinatura citada no extrato do contrato publicado no PNCP ou no Diário Oficial para aqueles municípios com até 20.000 habitantes que assim optarem, em conformidade com o prazo estabelecido no parágrafo único do art. 176 da Lei Federal 14.133/21.

4.2 Somente será admitida a alteração do prazo de execução diante:

- a) da alteração do projeto e/ou de especificações técnicas pelo CONTRATANTE;
- b) do aumento, por ato do CONTRATANTE, das quantidades inicialmente previstas, obedecidos os limites fixados na lei;
- c) do atraso no fornecimento de dados informativos, materiais e qualquer subsídio concernente ao objeto contratado, que estejam sob responsabilidade expressa do CONTRATANTE;
- d) da interrupção da execução do contrato ou diminuição do ritmo de trabalho por ordem e no interesse do CONTRATANTE;
- e) de impedimento de execução do contrato por fato ou ato de terceiro reconhecido pelo CONTRATANTE em documento contemporâneo à sua ocorrência;
- f) da superveniência de fato excepcional ou imprevisível, estranho à vontade das partes, que altere fundamentalmente as condições de execução do contrato;
- g) de outros casos previstos em lei.

4.3 Salvo exceções legais, as paralisações da execução do contrato somente podem ser determinadas pelo CONTRATANTE no seu interesse, e os documentos que as formalizam servirão como fundamento para a readequação/alteração dos prazos pactuados.

4.4 Havendo impedimento, ordem de paralisação ou suspensão do contrato, o cronograma de execução será prorrogado automaticamente pelo tempo correspondente, anotadas tais circunstâncias mediante simples apostila, submetendo-se toda documentação ao Paranacidade.

4.4.1. verificada a ocorrência do disposto no item anterior por mais de 1 (um) mês, a Administração deverá divulgar, em sítio eletrônico oficial e em placa a ser afixada em local da obra de fácil visualização pelos cidadãos, aviso público de obra paralisada, com o motivo e o responsável pela inexecução temporária do objeto do contrato e a data prevista para o reinício da sua execução.

4.5 A solicitação de aditivo de prazo de execução, suspensão do contrato, assim como de acréscimos ou supressões do objeto deverá ser realizada no prazo de vigência do contrato.

4.5.1. As solicitações de aditivos submetidas as Paranacidade devem vir acompanhadas de parecer técnico emitido pela fiscalização e analisadas pelo gestor do contrato, parecer jurídico, cronograma e anuência do CONTRATANTE.

4.5.2. Após análise do gestor do contrato, os acréscimos e supressões, a serem formalizados em termo aditivo, deverão ser planilhados com a indicação do que será acrescido ou suprimido, sujeita à aprovação do CONTRATANTE, bem como a anuência do Paranacidade.

4.6 Ficando a CONTRATADA temporariamente impossibilitada, total ou parcialmente, de cumprir seus deveres e responsabilidades relativos à execução da obra, deverá comunicar e justificar o fato por escrito para que o CONTRATANTE avalie e tome as providências cabíveis. Os atrasos provenientes de greves ocorridas na CONTRATADA ou atrasos por parte de suas eventuais subcontratadas não poderão ser alegados como justificativa.

4.7 O CONTRATANTE se reserva o direito de contratar a execução da obra com outra empresa, desde que rescindido o presente contrato e respeitadas as condições da licitação,

não cabendo direito à CONTRATADA de formular qualquer reivindicação, pleito ou reclamação.

CLÁUSULA QUINTA - DA VIGÊNCIA

5.1 O prazo de vigência do presente Contrato é de 360 (trezentos e sessenta) dias, contados a partir da **data da assinatura citada no extrato** do contrato publicado no PNCP ou no Diário Oficial para aqueles municípios com até 20.000 habitantes que assim optarem, em conformidade com o prazo estabelecido no parágrafo único do art. 176 da Lei Federal 14.133/21.

5.2. O prazo de vigência será automaticamente prorrogado quando seu objeto não for concluído no prazo firmado no contrato.

5.3 Quando a não conclusão decorrer de culpa do contratado:

- a) o contratado será constituído em mora, aplicáveis a ele as respectivas sanções administrativas;
- b) a Administração poderá optar pela extinção do contrato e, nesse caso, adotará as medidas admitidas em lei para a continuidade da execução contratual.

CLÁUSULA SEXTA - DAS OBRIGAÇÕES DA CONTRATADA

6.1 A CONTRATADA se obriga a:

- a) confecção e colocação de placas de obra, conforme modelo disponibilizado;
- b) as placas devem ser afixadas em local visível, preferencialmente no acesso principal do empreendimento ou voltadas para a via que favoreça a melhor visualização, devendo ser mantidas em bom estado de conservação, inclusive quanto à integridade do padrão das cores, durante o período de exercício da obra, substituindo-as ou recuperando-as quando verificado o seu desgaste, precariedade ou, ainda, por solicitação do PARANACIDADE;
- c) assegurar a execução do objeto deste Contrato, a proteção e a conservação dos serviços executados bem como, respeitar rigorosamente as recomendações da ABNT;
- d) notificar a fiscalização, no mínimo, com 48 (*quarenta e oito*) horas de antecedência, da concretagem dos elementos armados da estrutura, da remoção de qualquer forma de concreto e, quando for o caso, do início dos testes de operação das instalações elétricas e hidráulicas;
- e) manter, em todos os locais de serviços, um seguro sistema de sinalização e segurança, principalmente em vias públicas, de acordo com as normas de segurança do trabalho;
- f) dar ciência à fiscalização da ocorrência de qualquer fato ou condição que possa atrasar ou impedir a conclusão do objeto deste Contrato;
- g) manter no local da execução do objeto deste Contrato, devidamente atualizado, Livro Diário de Ocorrência;
- h) providenciar a matrícula do objeto deste Contrato no INSS;
- i) não manter em seu quadro de pessoal menores em horário noturno de trabalho ou em serviços perigosos ou insalubres, não manter, ainda, em qualquer trabalho, menores de 16 (dezesseis) anos, salvo na condição de aprendiz, a partir de 14 (quatorze) anos;
- j) manter, durante toda a execução do contrato, em compatibilidade com as obrigações assumidas, todas as condições de habilitação e qualificação exigidas na licitação, especialmente a reserva de cargos prevista em lei;
- k) fornecer em tempo hábil os materiais, veículos, máquinas e equipamentos;
- l) examinar completamente os projetos, as peças gráficas, as especificações técnicas, memoriais e todos os documentos, obtendo todas as informações necessárias sobre qualquer ponto duvidoso do objeto, se responsabilizando inteiramente pela apresentação da planilha de serviços para uma proposta de preços completa e satisfatória;
- m) respeitar rigorosamente as normas estabelecidas nas especificações técnicas que integram o Edital, bem como garantir a qualidade de todos os materiais e serviços executados, em conformidade com as normas e especificações do DNIT/DER-PR, conforme o caso, por

meio da relação de ensaios necessários, já previstos no Plano de Amostragem proposto no projeto e aprovado na reunião de partida, firmando a respectiva Declaração de Realização de Ensaios emitida pela CONTRATANTE;

n) apresentar, antes do início dos serviços o projeto de massa asfáltica (traço), baseado pelo Método Marshall, de todas as misturas das camadas do revestimento asfáltico, produzidas em conformidade com as especificações do DNIT/DER-PR, conforme o caso, atendendo as condições indicadas no projeto, com as devidas adaptações inerentes a disponibilidade de materiais na região;

o) participar e firmar a ata da reunião de partida, conforme estabelece o item 1.2 da Cláusula Primeira;

p) se julgar necessário, poderá elaborar e apresentar um novo cronograma físico de execução ou um novo plano de amostragem (tendo como base o plano de amostragem proposto no projeto), para aprovação na reunião de partida;

q) providenciar a imediata baixa da ART ou RRT, em caso de extinção contratual;

r) reparar, corrigir, remover, reconstruir ou substituir, às suas expensas, no total ou em parte, o objeto do contrato em que se verificarem vícios, defeitos ou incorreções resultantes da execução ou de materiais empregados.

6.2 A CONTRATADA adotará como referência o cronograma físico-financeiro apresentado na licitação para elaboração do cronograma de execução, no qual constará a sequência de todas as tarefas, os seus prazos de execução e respectivas datas de início e término.

6.3 A CONTRATADA é responsável pelos encargos trabalhistas, previdenciários, fiscais e comerciais resultantes da execução do contrato.

6.3.1 No caso da propositura de qualquer demanda judicial em decorrência do presente contrato, a CONTRATADA compromete-se a assumir a integralidade da responsabilidade e de eventual pagamento, isentando o CONTRATANTE e a Administração Pública de qualquer ônus, sob pena de incorrer em descumprimento de obrigação contratual e sujeitar-se à aplicação das penalidades cabíveis.

6.4 As notificações referidas nesta cláusula deverão ser realizadas por escrito e direcionadas ao gestor, fiscal e supervisor (PARANACIDADE) do contrato.

6.5 As despesas referentes ao consumo de água e energia, durante a execução do objeto, são de inteira responsabilidade da contratada.

6.6 A CONTRATADA é obrigada a efetuar e entregar no prazo o resultado dos ensaios solicitados pelo CONTRATANTE.

6.7 Durante a execução da obra, todo o consumo de material das misturas será reavaliado através de ensaios. Os serviços somente serão aceitos e medidos se estiverem previstos no Plano de Amostragem e forem executados dentro da margem de tolerância, conforme especificações do DNIT/DER-PR, conforme o caso.

6.8 O consumo dos materiais aferidos através de ensaios, quando executados a menor do que os quantitativos contratados, desde que aceitos tecnicamente pela fiscalização, serão glosados e descontados nas medições.

6.8.1 Consumos acima dos quantitativos contratados não serão pagos.

CLÁUSULA SÉTIMA - DAS OBRIGAÇÕES DO CONTRATANTE

7.1 O CONTRATANTE se obriga a:

a) fornecer todos os documentos e informações necessárias para a total e completa execução do objeto do presente Contrato;

b) efetuar a previsão orçamentária dos recursos e encaminhar ao PARANACIDADE a Nota Fiscal emitida pela CONTRATADA, devidamente empenhada, bem como os ensaios de controle tecnológicos, quando realizados;

- c) emitir, a cada ensaio, a respectiva Declaração de Realização de Ensaio;
- d) efetuar os pagamentos devidos à CONTRATADA, na forma estabelecida neste Contrato;
- e) garantir à CONTRATADA o acesso à documentação técnica necessária para a execução do objeto do presente Contrato;
- f) garantir à CONTRATADA o acesso às suas instalações;
- g) organizar e participar de reunião de partida, firmando a respectiva ata;
- h) providenciar, no caso de extinção do contrato, o termo de compatibilidade físico financeiro;
- i) verificar minuciosamente, no prazo fixado, a conformidade do objeto recebido provisoriamente com as especificações constantes no Edital de licitação e seus anexos, bem como com a proposta, para fins de aceitação e, após, para o recebimento definitivo;
- j) comunicar ao contratado, por escrito, as imperfeições, falhas ou irregularidades verificadas, fixando prazo para a sua correção;
- k) efetuar as retenções tributárias devidas sobre o valor da nota fiscal e fatura fornecidas pelo contratado, no que couber;
- l) emitir decisão sobre as solicitações e reclamações relacionadas à execução do contrato, ressalvados requerimentos manifestamente impertinentes, meramente protelatórios ou de nenhum interesse para a boa execução do contrato, no prazo de 15 dias úteis;
- m) ressarcir o contratado, nos casos de extinção de contrato por culpa exclusiva da Administração, pelos prejuízos regularmente comprovados que houver sofrido, além de devolver a garantia, quando houver, e efetuar os pagamentos devidos pela execução do contrato até a data de extinção e pelo custo de eventual desmobilização;
- n) adotar providências necessárias para a apuração das infrações administrativas, quando se constatar irregularidade que configure dano à Administração, além de remeter cópias dos documentos cabíveis ao Ministério Público competente, para a apuração dos ilícitos de sua competência.

CLÁUSULA OITAVA - DO PAGAMENTO

8.1 O pagamento dos serviços será efetuado em moeda brasileira corrente, até 05 (cinco) dias úteis, após recepção do recurso financeiro pelo Município, desde que haja a apresentação correta de cada fatura dos serviços executados e documentos pertinentes, devidamente protocolados, cumpridas às cláusulas contratuais e obedecidas às condições para liberação das parcelas.

8.2 O faturamento deverá ser protocolado, em 01 (uma) via, no protocolo geral na sede do licitador e deverá ser apresentado, conforme segue, de modo a padronizar condições e forma de apresentação:

- a) nota fiscal/fatura, com discriminação resumida dos serviços executados, número da licitação, número do contrato, discriminação dos impostos e encargos que serão retidos pelo Município e incidentes sobre o objeto contratado, e outros dados que julgar convenientes, não apresentar rasura e/ou entrelinhas e ser certificada pelo Responsável Técnico;
- b) comprovantes do Recolhimento Previdenciário, quais sejam: recibo(s) da DCTFweb transmitida para a Receita Federal e seu relatório detalhado do(s) mês(es) de execução do objeto contratual sendo que, caso na DCTFweb conste saldo a pagar, deverá ser anexada a DARF do(s) período(s) correspondente(s) que comprovem o seu recolhimento; comprovantes de Recolhimento do FGTS, quais sejam: guia(s) do FGTS devidamente quitada(s) do(s) mês(es) de execução do objeto contratual e seu comprovante de pagamento, conjuntamente com o Relatório do FGTS Digital e da relação de empregados constantes da Obra, conforme informado no “eSocial”.

- b.1) deverão ser apresentados os comprovantes de recolhimento de INSS e FGTS da obra contratada, devidos em todos os meses, contados entre a data de assinatura

do contrato e o primeiro pagamento e entre um pagamento e outro, e não apenas o comprovante do último recolhimento realizado.

b.2) deverá, a CONTRATADA, comprovar o recolhimento dos encargos em todos os períodos de execução contratual, não ficando restrita ao período em que ocorrerem as medições.

b.3) deverá, a CONTRATANTE, receber, guardar e acompanhar o recolhimento dos encargos trabalhistas (INSS / FGTS) incidentes sobre o pessoal alocado na obra.

c) prova de inexistência de débitos inadimplidos perante a Justiça do Trabalho – Certidão Negativa de Débitos Trabalhistas – CNDT;

d) cópia da folha de pagamento dos empregados da obra contratada;

e) Planilha de Medição – Elaborada nos padrões do CONTRATANTE, de acordo com cronograma físico-financeiro, relativo à parcela faturada, de forma que as atividades e os valores faturados, correspondam às atividades e aos respectivos índices percentuais discriminados e informados pela Fiscalização da obra, que acompanha o processo da nota fiscal/ fatura;

8.2.1. A liberação da primeira parcela fica condicionada à apresentação de:

a) Anotação de Responsabilidade Técnica – ART pela contratada;

b) comprovação de abertura da matrícula CEI/CNO junto à Receita Federal, com os dados conforme contrato;

c) da quitação junto ao FGTS/CEF, por meio do CRS.

8.2.2. A liberação da última parcela fica condicionada à apresentação de:

a) comprovante, nos casos previstos, de ligações definitivas de água e energia elétrica. As despesas referentes ao consumo de água e energia, durante a execução do objeto, são de inteira responsabilidade da CONTRATADA;

b) Termo de Recebimento Provisório;

c) Certidão negativa de débitos, expedida pela Receita Federal, referente ao objeto contratado concluído (em caso de obra civil a CND deverá conter a metragem da obra conforme projeto/área de reforma/área de acréscimo/área nova);

d) quando necessário, do AS BUILT da obra.

8.2.3 A última parcela, e respectivo pagamento, deverá corresponder, no mínimo, à 10% (dez por cento) do valor total do contrato, para tanto a penúltima medição deverá ser realizada de maneira a reservar o percentual mínimo para a última medição.

8.3 O faturamento deverá ser efetuado em nome do Município de _____ – CNPJ n.º _____

8.3.1. No prazo de 30 (trinta) dias após a recepção do recurso pelo MUNICÍPIO, caso não ocorra o pagamento ao CONTRATADO, incidirá sobre o valor faturado, atualização monetária, conforme índice estipulado no presente contrato, proporcional aos dias em atraso.

8.3.1.1. Caso a liberação do pagamento não ocorra em até 15 (quinze) dias após a recepção do recurso pelo CONTRATANTE, este incorrerá em multa, no montante de 0,5 % (zero vírgula cinco por cento) ao mês do valor da fatura, limitado a 90 (noventa) dias.

8.4 A comprovada infringência de disposição de contrato implicará retenção de pagamentos, até final solução, sem prejuízo de outras penalidades cabíveis.

8.5 Nenhum pagamento será efetuado ao CONTRATADO que tenha sido multado, antes de paga ou relevada a multa. Reserva-se ao CONTRATANTE o direito de descontar das faturas ou da garantia quaisquer débitos do CONTRATADO.

8.6 No mês em que ocorrer entrega de produtos ou subprodutos de madeira, sob pena de não serem medidos e pagos os serviços realizados, e sem prejuízo das penalidades previstas no contrato, deverão ser entregues os seguintes documentos:

- 8.6.1)** original(is) ou cópia(s) autêntica(s) da(s) Nota(s) Fiscal(is) de aquisição dos referidos materiais;
- 8.6.2)** declaração de fornecimento de produtos e subprodutos de madeira de origem exótica ou de origem nativa de procedência legal em anexo;
- 8.6.3)** original da primeira via da ATPF – Autorização de Transporte de Produtos Florestais, expedida pelo Instituto Brasileiro de Meio Ambiente e dos Recursos Naturais Renováveis – IBAMA;
- 8.6.4)** comprovante do Cadastro Técnico Federal do Instituto Brasileiro de Meio Ambiente e dos Recursos Naturais Renováveis – IBAMA, do fornecedor de produtos ou subprodutos de madeira de origem nativa.

CLÁUSULA NONA – DO REAJUSTAMENTO DE PREÇOS

9.1 Os preços contratuais do objeto licitado poderão ser reajustados, em Reais, de acordo com o inciso LVIII do art. 6º da Lei Federal nº 14.133, de 2021 e com a Lei Federal nº 10.192, de 2001.

9.2 O reajustamento dos preços será concedido, quando e se for o caso, dentro do prazo de vigência do contrato, quando transcorrer o prazo de 12 (doze) meses da data da apresentação do orçamento prevista em , até a data do efetivo adimplemento da obrigação, calculada pelo índice definido neste Contrato;

9.2.1 Na hipótese em que, antes da data da concessão do reajustamento, já houver ocorrido a revisão do contrato para a manutenção do seu equilíbrio econômico-financeiro, a revisão será considerada à ocasião do reajuste, para evitar acumulação injustificada;

9.2.2 Ocorrendo atraso na execução dos serviços atribuíveis ao contratado, não será concedido o reajustamento de preços, salvo o correspondente ao respectivo período de execução previsto no cronograma físico-financeiro, sem prejuízo da aplicação das penalidades pertinentes ao atraso;

9.2.3 Se o CONTRATADO antecipar o cronograma de execução, o reajustamento será aplicado com índice correspondente somente pelo período de execução efetiva do objeto contratado, conforme previstos na planilha de medição;

9.2.4 A variação do valor contratual para fazer face ao reajuste de preços previsto neste Contrato pode ser registrada por simples apostila, dispensando a celebração de termo, conforme disposto no art. 136, I, da Lei Federal nº 14.133/2021;

9.2.5 Em nenhuma hipótese será concedido o reajuste de preços sobre itens já executados pelo Contratado;

9.2.6 Os preços contratuais serão reajustados para mais ou para menos, de acordo com a variação dos índices indicados, vedada a periodicidade de reajuste inferior a um ano, contados da data do orçamento estimado;

9.3 Para o reajustamento será utilizado o “Índice Nacional de Custo da Construção – Disponibilidade Interna – INCC-DI”, elaborado pela Fundação Getúlio Vargas – FGV, devendo ser aplicada a fórmula a seguir:

$$SR = S (I12/I0)$$

$$R = SR - S$$

I12 = índice INCC-DI/FGV do 12º mês do orçamento

I0 = índice INCC-DI/FGV do mês do orçamento

S = saldo de contrato após medição referente ao 12º mês do orçamento

SR = saldo reajustado

R = valor do reajuste

a) Caso o índice estabelecido para reajustamento venha a ser extinto ou de qualquer forma não possa mais ser utilizado, será adotado em substituição o que vier a ser determinado pela legislação então em vigor.

b) Na ausência dos índices específicos ou setoriais, previstos no artigo anterior, adotar-se-á o índice geral de preços mais vantajoso para a Administração, calculado por instituição oficial que retrate a variação do poder aquisitivo da moeda.

CLÁUSULA DÉCIMA - DA GARANTIA DE EXECUÇÃO E GARANTIA ADICIONAL

10.1 A garantia de execução será equivalente a 5% (cinco por cento) do valor do contrato, incluído, no que couber, o reajustamento de preços, podendo ser prestada conforme as modalidades previstas nos artigos 96 e seguintes da Lei 14.133/2021.

10.2. A proponente vencedora deverá, quando da assinatura do termo de contrato de empreitada, sob pena de decair o direito de contratação, apresentar comprovação da formalização da garantia de execução e da garantia adicional, se houver.

10.2.1 Como condição para assinatura do contrato, será exigida garantia adicional do licitante vencedor cuja proposta for inferior a 85% (oitenta e cinco por cento) do valor orçado pela Administração, equivalente à diferença entre este último e o valor da proposta, sem prejuízo das demais garantias exigíveis de acordo com a Lei Federal nº 14.133/2021.

10.3 No caso de o contratado optar pela modalidade seguro-garantia, deverá apresentá-lo no prazo máximo de 1 (um) mês, contado da data de homologação da licitação e anterior à assinatura do contrato.

10.4 Quando a garantia se processar sob a forma de Seguro-Garantia ou Fiança Bancária, não poderá ser prestada de forma proporcional ao período contratual, devendo sua validade coincidir com o prazo de vigência do contrato. Caso ocorra prorrogação do contrato, a garantia apresentada deverá ser prorrogada.

10.5 Se ocorrer majoração do valor contratual, o valor da garantia de execução será acrescido pela aplicação de 5% (cinco por cento) sobre o valor contratual majorado. No caso de redução do valor contratual, poderá a contratada ajustar o valor da garantia de execução, se assim o desejar. Se ocorrer a prorrogação dos prazos contratuais deverá ser providenciada a renovação da garantia contemplando o novo período.

10.6 A devolução da garantia de execução e da garantia adicional, quando for o caso, ou o valor que dela restar, dar-se-á mediante a apresentação de:

- a) aceitação pelo CONTRATANTE do objeto contratado e o termo de recebimento definitivo;
- b) certidão negativa de débitos, expedida pela Receita Federal, referente ao objeto contratado concluído;
- c) comprovantes, nos casos previstos, de ligações definitivas de água e/ou energia elétrica.

10.7 Nos casos previstos de Extinção do Contrato por culpa da CONTRATADA, a garantia de execução e a garantia adicional, se houver, não serão devolvidas, sendo, então, apropriadas pelo CONTRATANTE a título de indenização/multa.

CLÁUSULA DÉCIMA PRIMEIRA - DO RESTABELECIMENTO DO EQUILÍBRIO-ECONÔMICO FINANCEIRO

11.1. Em caso de ocorrência de desequilíbrio econômico-financeiro do contrato, a parte Contratada poderá apresentar um pedido formal de restabelecimento do equilíbrio econômico-financeiro à parte Contratante.

11.2. O pedido deverá ser acompanhado de toda a documentação comprobatória pertinente que justifique o desequilíbrio alegado e a necessidade de restabelecimento.

11.3. A parte Contratante deverá responder ao pedido de restabelecimento do equilíbrio econômico-financeiro no prazo máximo de _____ dias corridos, contados a partir do recebimento do pedido formal e da documentação completa.

11.4. A resposta deverá conter a análise detalhada do pedido e a decisão fundamentada quanto à aceitação, rejeição ou necessidade de complementação de informações. Caso haja necessidade de complementação, a parte interessada será notificada, e um novo prazo será estabelecido para a entrega dos documentos faltantes.

11.5. Em caso de aceitação do pedido, as partes deverão negociar os termos do restabelecimento do equilíbrio econômico-financeiro do contrato, visando sempre à manutenção das condições originalmente pactuadas.

11.6. O acordo resultante da negociação deverá ser formalizado por meio de aditivo contratual, conforme previsto na legislação vigente.

CLÁUSULA DÉCIMA SEGUNDA – DA FISCALIZAÇÃO, GESTÃO, SUPERVISÃO E CONTROLE DE EXECUÇÃO DO CONTRATO

12.1 O fiscal e gestor do contrato serão indicados pelo CONTRATANTE, dentre engenheiros e/ou arquitetos e servidor, respectivamente, ambos capacitados para exercerem essas funções.

12.1.1. Caberá a gestão do contrato à/ao Sr. (a) (inserir o nome do gestor), a quem compete as ações necessárias ao fiel cumprimento das condições estipuladas neste contrato e ainda:

a) propor ao órgão competente a aplicação das penalidades previstas neste contrato e na legislação aplicável, no caso de constatar irregularidade cometida pela CONTRATADA;

b) receber do fiscal as informações e documentos pertinentes à execução do objeto contratado;

c) manter controles adequados e efetivos do presente contrato, do qual constarão todas as ocorrências relacionadas com a execução, com base nas informações e relatórios apresentados pela fiscalização;

d) propor medidas que melhorem a execução do contrato.

12.1.2 Caberá ao fiscal do contrato, Sr. (a) (inserir o nome do fiscal (não poderá ser o mesmo que o Gestor), e ao fiscal substituto Sr. (a) (inserir o nome do fiscal substituto), o acompanhamento da execução do objeto da presente contratação, informando ao gestor do contrato todas as ocorrências, em especial as que possam prejudicar o bom andamento da execução contratual. Além disso, a fiscalização procederá, mensalmente, a contar da data da assinatura deste Contrato, citada no extrato do contrato publicado no Diário Oficial, à medição baseada nos serviços executados, elaborará o boletim de medição, verificará o andamento físico dos serviços e comparará com o estabelecido no cronograma físico-financeiro e cronograma de execução aprovado, para que se permita a elaboração do processo de faturamento. Caso os serviços executados não correspondam ao estabelecido no cronograma físico-financeiro, será registrada a situação, inclusive para fins de aplicação das penalidades previstas, se for o caso.

Ocorrendo a substituição do fiscal, este deverá providenciar a imediata baixa da ART ou RRT.

12.1.3 Os responsáveis pela gestão e fiscalização do contrato serão designados por ato administrativo próprio do Contratante.

12.1.4 A gestão e a fiscalização do contrato serão exercidas pelo Contratante, que realizará a fiscalização, o controle e a avaliação dos bens fornecidos, bem como aplicará as

penalidades, após o devido processo legal, caso haja descumprimento das obrigações contratadas.

12.2 Para efeito de medição e de faturamento, relativo às atividades executadas, deverá ser considerado o cumprimento do avanço das etapas construtivas definidas no cronograma físico-financeiro, que será peça integrante do contrato.

12.2.1 A sistemática de medição e pagamento será associada à execução de etapas do cronograma físico-financeiro vinculadas ao cumprimento de metas de resultado, vedada a adoção de sistemática de remuneração orientada por preços unitários ou referenciada pela execução de quantidades de itens unitários.

12.2.2 No caso de controvérsia sobre a execução do objeto, quanto a dimensão, qualidade e quantidade, a parcela incontroversa deverá ser liberada no prazo previsto para pagamento.

12.2.3 A parte controversa deverá ser objeto de análise e discussão pelas partes contratantes e, solucionada a controvérsia, a parcela correspondente será liberada no prazo previsto contratualmente.

12.2.4 Enquanto não solucionada a controvérsia objeto dos itens 11.2.2 e 11.2.3, o pagamento, pelo CONTRATANTE, de valores referentes à eventual execução de etapas subsequentes do cronograma físico-financeiro, ficará sobrestado.

12.2.5 O CONTRATANTE poderá determinar alterações, de forma motivada, no cronograma físico-financeiro mediante autorização expressa de sua autoridade competente.

12.2.6 A revisão do cronograma físico-financeiro, quando necessária, constitui responsabilidade do CONTRATADO, cabendo ao CONTRATANTE autorizar a sua readequação, desde que motivada e justificada por fatos supervenientes não imputáveis ao CONTRATADO.

12.3 Não são admissíveis, como regra, aditivos contratuais por erro ou omissões no orçamento nos contratos de empreitada por preço global, salvo nos casos de fatos imprevisíveis, em que não seja possível o licitante constatar as eventuais discrepâncias de quantidades com base nos elementos presentes no projeto básico, bem como nos demais casos previstos em lei passíveis de revisão contratual.

12.3.1 Nos casos em que forem encontrados erros de pequena relevância, relativos a pequenas variações de quantitativos, será pago exatamente o preço global acordado.

12.3.2 Nos casos em que forem encontrados erros ou omissões substanciais, subestimativas ou superestimativas relevantes, poderão ser ajustados termos aditivos excepcionalmente, conforme avaliação prévia do gestor do contrato.

12.4 Ao PARANACIDADE caberá a supervisão do contrato, podendo adotar ações necessárias ao fiel cumprimento das condições estipuladas, inclusive notificar o fiscal e/ou gestor, nos seguintes casos:

- a) quando houver omissão no cumprimento de suas obrigações;
- b) quando verificar problemas na execução do objeto contratado, sem que a fiscalização e/ou gestão tenham tomado providências;
- c) quando houver alteração pela CONTRATADA do projeto executivo, sem consulta prévia e anuência da Supervisão do PARANACIDADE.

12.5 A CONTRATADA deverá permitir e colaborar para que funcionários, especialistas e demais peritos enviados pelo CONTRATANTE:

- a) inspecionem a qualquer tempo a execução do objeto contratado;
- b) examinem os registros e documentos que considerarem necessários conferir.

12.6 A contratada deverá manter no local da obra um preposto aceito pelo CONTRATANTE para representá-la na execução do contrato.

12.7 A CONTRATADA deve manter no canteiro de obra um projeto completo e cópia das especificações técnicas, memoriais, cronograma físico-financeiro, cronograma de execução, planilha de serviços, Boletim Diário de Ocorrências – BDO, o qual, diariamente, deverá ser

preenchido e rubricado pelo encarregado da CONTRATADA e pela fiscalização, e deverão ficar reservados para o manuseio da fiscalização.

12.8 A execução da obra aos domingos e feriados somente será permitida com autorização prévia da fiscalização.

12.9 A fiscalização de que trata esta cláusula não exclui nem reduz a responsabilidade da CONTRATADA pelos danos causados ao CONTRATANTE ou a terceiros, resultantes de ação ou omissão culposa ou dolosa de quaisquer de seus empregados ou prepostos.

12.10 A ação ou omissão, total ou parcial, da fiscalização do CONTRATANTE não elide nem diminui a responsabilidade da CONTRATADA quanto ao cumprimento das obrigações pactuadas entre as partes, responsabilizando-se esta quanto a quaisquer irregularidades resultantes de imperfeições técnicas ou emprego de material inadequado ou de qualidade inferior, as quais não implicarão corresponsabilidade do CONTRATANTE ou do servidor designado para a fiscalização.

12.11 Ao CONTRATANTE não caberá qualquer ônus pela rejeição da execução considerada inadequada pelo fiscal. Qualquer serviço, material e/ou componente ou parte dele, que apresente defeitos, vícios ou incorreções, enquanto perdurar a vigência da garantia prevista no ordenamento jurídico, deverá ser prontamente refeito, corrigido, removido, reconstruído e/ou substituído pela CONTRATADA, livre de quaisquer ônus financeiros para o CONTRATANTE.

12.12 Entende-se por defeito, vício ou incorreção oculta aquele resultante da má execução ou má qualidade de materiais empregados e/ou da aplicação de material em desacordo com as normas e/ou prescrições da ABNT, especificações e/ou memoriais, não se referindo aos defeitos devidos ao desgaste normal de uso. Correrão por conta da CONTRATADA as despesas relacionadas com a correção, remoção e/ou substituição do material rejeitado.

12.13 A fiscalização e a CONTRATADA podem solicitar reuniões de gerenciamento. A finalidade será revisar o cronograma das atividades remanescentes e discutir os problemas potenciais.

12.14 Toda a comunicação entre as partes deverá ser feita por escrito. A notificação tornar-se-á efetiva após o seu recebimento. Todos os assuntos discutidos e decisões tomadas em reuniões do CONTRATANTE com o CONTRATADO serão registradas em atas, que servirão de documento legal da obra e permitirão gerenciar as responsabilidades por tarefas específicas. As atas serão lavradas e assinadas pelos participantes.

CLÁUSULA DÉCIMA TERCEIRA - DAS OBRAS PROVISÓRIAS E DOS SERVIÇOS NÃO PREVISTOS

13.1 A CONTRATADA deve submeter os desenhos, especificações técnicas e memoriais propostos para as obras provisórias que se façam necessárias à fiscalização, que deverá aprová-los caso estejam adequados ao objeto deste Contrato.

13.2 A CONTRATADA é responsável pelo projeto das obras provisórias.

13.3 A aprovação pela fiscalização não altera as responsabilidades da CONTRATADA pelo projeto de obras provisórias.

13.4 A CONTRATADA deve obter a aprovação dos órgãos competentes para o seu projeto de obras provisórias.

13.5 Por determinação do CONTRATANTE, a CONTRATADA fica obrigada a aceitar, nas mesmas condições contratuais, os acréscimos ou supressões quantitativas que se fizer(em) na obra, nos limites autorizados em lei.

13.6 A supressão de serviços resultantes de acordo celebrado expressamente entre o CONTRATANTE e a CONTRATADA poderá ultrapassar o limite estabelecido no parágrafo anterior.

13.7 Se no Contrato não tiverem sido contemplados preços unitários, esses serão fixados mediante acordo entre as partes, utilizando-se como parâmetro tabelas oficiais, respeitados os limites estabelecidos no caput desta Cláusula.

CLÁUSULA DÉCIMA QUARTA - DOS MATERIAIS, VEÍCULOS, MÁQUINAS E EQUIPAMENTOS

14.1 Os materiais, veículos, máquinas e equipamentos a serem empregados nos serviços decorrentes deste Contrato serão fornecidos pela CONTRATADA e serão de primeira qualidade, cabendo ao CONTRATANTE, por intermédio da fiscalização, impedir o emprego daqueles que julgar impróprios.

14.2 Sempre que dos documentos de licitação não constarem características determinadas em referência à mão-de-obra, materiais, artigos e equipamentos, entender-se-á que devem ser novos, da melhor qualidade em suas respectivas espécies, de acordo com a finalidade a que se destinam. No caso em que materiais, artigos e equipamentos são mencionados nas especificações técnicas e/ou memoriais como “similar” a qualquer padrão especial, o CONTRATANTE decidirá sobre a questão da similaridade.

CLÁUSULA DÉCIMA QUINTA - DA SEGURANÇA DO TRABALHO

15.1 A CONTRATADA não será eximida de qualquer responsabilidade quanto à segurança individual e coletiva de seus trabalhadores, deverá fornecer a todos os trabalhadores o tipo adequado de equipamento de proteção individual – EPI, deverá treinar e tornar obrigatório o uso dos EPIs.

15.2 O equipamento de proteção individual fornecido ao empregado deverá, obrigatoriamente, conter a identificação da CONTRATADA.

15.3 A CONTRATADA, em qualquer hipótese, não se eximirá da total responsabilidade quanto à negligência ou descumprimento da Consolidação das Leis do Trabalho, especialmente do capítulo “Da Segurança e da Medicina do Trabalho”, Portarias do Ministério do Trabalho e Emprego e Normas Regulamentadoras relativas à segurança e medicina do trabalho.

15.4 Deverão ser observadas pela CONTRATADA todas as condições de higiene e segurança necessárias à preservação da integridade física de seus empregados e aos materiais envolvidos na obra, de acordo com as Portarias do Ministério do Trabalho e Emprego e Normas Regulamentadoras relativas à segurança e medicina do trabalho.

15.5 O CONTRATANTE atuará objetivando o total cumprimento das normas de segurança, estando autorizado a interditar serviços ou parte destes em caso do não cumprimento das exigências de lei. Se houver paralisações, estas não serão caracterizadas como justificativa por atraso na execução da obra.

15.6 Cabe à CONTRATADA solicitar ao CONTRATANTE a presença imediata do responsável pela fiscalização em caso de acidente (s) na obra, nos serviços e/ou nos bens de terceiros, para que seja providenciada a necessária perícia.

CLÁUSULA DÉCIMA SEXTA - DA SEGURANÇA DA OBRA E DA RESPONSABILIDADE CIVIL DA CONTRATADA

16.1 A CONTRATADA responderá pela solidez do objeto deste contrato, nos termos do Art. 618 do Código Civil Brasileiro, bem como pelo bom andamento dos serviços, podendo o CONTRATANTE, por intermédio da fiscalização, impugná-los quando contrariarem a boa técnica ou desobedecerem aos projetos e/ou especificações técnicas e/ou memoriais.

16.2 A CONTRATADA deverá manter um perfeito sistema de sinalização e segurança em todos os locais de serviços, principalmente nos de trabalho em vias públicas, de acordo com as normas de segurança do trabalho.

16.3 A CONTRATADA assumirá integral responsabilidade por danos causados ao CONTRATANTE ou a terceiros decorrentes da execução dos serviços ora contratados, inclusive acidentes, mortes, perdas ou destruições parciais ou totais, isentando o CONTRATANTE de todas as reclamações que possam surgir com relação ao presente Contrato.

16.4 Caso a CONTRATANTE seja acionada judicial ou administrativamente, inclusive reclamações trabalhistas, por qualquer ato decorrente do presente contrato, a CONTRATADA assumirá para si a responsabilidade por toda e qualquer eventual condenação, isentando a CONTRATANTE de quaisquer obrigações.

16.5 A intenção das partes, aqui manifestada expressamente, é a de que a CONTRATADA assuma e se responsabilize direta e integralmente pela plena e total realização dos serviços contratados, sob pena de incorrer em descumprimento de obrigação contratual e sujeitar-se à aplicação das penalidades cabíveis.

16.6 A CONTRATADA responde, exclusiva e diretamente, por todo e qualquer ato ilícito praticado por seus prepostos, bem como a obrigação e/ou necessidade de ressarcimento de danos materiais ou morais (Art. 932, III, Código Civil), não podendo a CONTRATANTE ser responsabilizada por eles a nenhum título.

16.7 O CONTRATADO é responsável pelos encargos trabalhistas, previdenciários, fiscais e comerciais resultantes do contrato.

CLÁUSULA DÉCIMA SÉTIMA - DO RECEBIMENTO DOS SERVIÇOS

17.1 O objeto deste Contrato será recebido provisoriamente, em no máximo 15 (quinze) dias, após a comunicação ao CONTRATANTE da conclusão do objeto deste Contrato pela CONTRATADA, ficando esta responsável pelo bom funcionamento dos serviços executados até o seu recebimento definitivo, exceto por danos que sejam de responsabilidade do CONTRATANTE. A aceitação da obra pelo CONTRATANTE se dará quando não houver qualquer pendência por parte da CONTRATADA.

17.2 O recebimento definitivo do objeto deste Contrato deverá estar formalizado até 60 (sessenta) dias do recebimento provisório, mediante comissão especificamente designada pelo CONTRATANTE. Decorrido esse prazo, sem qualquer manifestação do Contratante, a(s) obra(s) será(ão) considerada(s) como recebida(s) definitivamente.

17.3 O recebimento provisório ou definitivo não exclui a responsabilidade civil pela qualidade da obra, nem a ético-profissional pela perfeita execução do Contrato.

17.4 Os termos de recebimento definidos neste capítulo constituem atos administrativos anuláveis nas hipóteses de erro ou ignorância, dolo, coação, simulação, fraude, incapacidade dos agentes públicos, impossibilidade jurídica ou ilicitude.

CLÁUSULA DÉCIMA OITAVA – DA SUBCONTRATAÇÃO

18.1 A Contratada não poderá subcontratar o presente Contrato, a nenhuma pessoa física ou jurídica, sem autorização prévia, por escrito, do Contratante.

18.1.1 É vedada a subcontratação total do objeto licitado.

18.2 A subcontratação parcial do objeto, será permitida até o limite de % () do valor total do contrato, respeitando o limite máximo constante no Edital de licitação, nas seguintes condições:

- a) Autorização prévia por escrito do contratante, a quem incumbe aferir as condições de habilitação jurídica, regularidade fiscal e trabalhista da subcontratada, bem como, os requisitos de qualificação técnica;
- b) Não poderão ser subcontratadas parcelas do objeto para as quais foi exigida, como requisito de habilitação técnico-operacional, a apresentação de atestados que comprovem execução de serviço com características semelhantes.

18.3 A relação que se estabelece na assinatura do contrato é exclusivamente entre o Município e a contratada, não havendo qualquer vínculo ou relação de nenhuma espécie entre a contratante e a subcontratada, inclusive no que diz respeito aos pagamentos, que permanecem os mesmos.

18.4 Em qualquer hipótese de subcontratação, permanece a responsabilidade integral da Contratada pela perfeita execução contratual, cabendo-lhe realizar a supervisão e coordenação das atividades da subcontratada, bem como responder perante a Contratante pelo rigoroso cumprimento das obrigações contratuais correspondentes ao objeto da subcontratação.

18.5 Se a CONTRATADA ceder o presente Contrato a uma ou mais pessoas físicas ou jurídicas sem autorização prévia e expressa do CONTRATANTE, deverá obrigatoriamente reassumir a execução da obra, no prazo máximo de 15 (quinze) dias, da data da notificação ou aplicação da multa, sem prejuízo de outras sanções contratuais, inclusive, extinção contratual.

CLÁUSULA DÉCIMA NONA – DA EXTINÇÃO DO CONTRATO E PENALIDADES

EXTINÇÃO

19.1 O presente instrumento poderá ser extinto, nos termos dos artigos 137 e seguintes da Lei 14.133/2021:

19.1.1 por ato unilateral e escrito da Administração, exceto no caso de descumprimento decorrente de sua própria conduta;

19.1.2 de forma consensual, por acordo entre as partes, por conciliação, por mediação ou por comitê de resolução de disputas, desde que haja interesse da Administração; ou

19.1.3 por decisão arbitral, em decorrência de cláusula compromissória ou compromisso arbitral, ou por decisão judicial.

19.2 A extinção unilateral do contrato implicará a apuração de perdas e danos, a perda da garantia de execução, sem embargos da aplicação das demais penalidades legais cabíveis.

19.3 No caso de extinção consensual, a parte que pretender extinguir o Contrato comunicará sua intenção à outra, por escrito.

19.4 Declarada a extinção do contrato, que vigorará a partir da data da sua assinatura, a CONTRATADA se obriga, expressamente, a entregar o percentual executado e/ou o objeto deste contrato inteiramente desembaraçado, não criando dificuldades de qualquer natureza, devendo, obrigatoriamente, apresentar os documentos previstos para liberação da última parcela.

19.5 A documentação da rescisão deverá ser inserida no Portal para análise do PARANACIDADE.

PENALIDADES

19.6 Comete infração administrativa, nos termos da Lei nº 14.133/2021, a CONTRATADA que:

- a) der causa à inexecução parcial do contrato;
- b) der causa à inexecução parcial do contrato que cause grave dano à Administração ou ao funcionamento dos serviços públicos ou ao interesse coletivo;
- c) der causa à inexecução total do contrato;
- d) deixar de entregar a documentação exigida para o certame;
- e) não manter a proposta, salvo em decorrência de fato superveniente devidamente justificado;
- f) não celebrar o contrato ou não entregar a documentação exigida para a contratação, quando convocado dentro do prazo de validade de sua proposta;

- g) ensejar o retardamento da execução ou da entrega do objeto da licitação sem motivo justificado;
- h) apresentar declaração ou documentação falsa exigida para o certame ou prestar declaração falsa durante a licitação ou a execução do contrato;
- i) fraudar a licitação ou praticar ato fraudulento na execução do contrato;
- j) comportar-se de modo inidôneo ou cometer fraude de qualquer natureza;
- k) praticar atos ilícitos com vistas a frustrar os objetivos da licitação;
- l) praticar ato lesivo previsto no art. 5º da Lei nº 12.846, de 1º de agosto de 2013.

19.7 À CONTRATADA, poderão ser aplicadas pelo CONTRATANTE as seguintes sanções:

19.7.1 Advertência por escrito, em caso de descumprimento de quaisquer obrigações previstas no edital e seus anexos e neste contrato, que não configurem hipóteses de aplicação de sanções mais graves;

19.7.2 Multa de mora de 0,1% (zero vírgula um por cento), por dia de atraso, sobre o valor da parcela recebida em desacordo com o cronograma físico-financeiro acordado, limitada a 90 (noventa) dias.

19.7.3 multa compensatória, em caso de inadimplência parcial, de 5% (cinco por cento) sobre o valor da parcela inadimplida;

19.7.4 multa compensatória, em caso de inadimplência total, de 10% (dez por cento) sobre o valor do contrato;

19.7.5 Impedimento de licitar e contratar no âmbito da Administração Pública direta e indireta do CONTRATANTE, por prazo não superior a 3 (três) anos, nos casos previstos nas alíneas “b”, “c”, “d”, “e”, “f” e “g” do item 18.5, na forma prevista na Lei Federal nº 14.133/2021, quando não se justificar a imposição de penalidade mais grave.

19.7.6 Declaração de inidoneidade para licitar e contratar com a Administração Pública, nos casos previstos nas alíneas “h”, “i”, “j”, “k” e “l” do item 18.5, bem como nos casos previstos no item 18.6.5 que justifiquem a imposição de penalidade mais grave, na forma prevista na Lei Federal nº 14.133/2021.

19.8 As sanções de advertência; impedimento de licitar e contratar; e declaração de inidoneidade para licitar ou contratar, poderão ser aplicadas cumulativamente com a penalidade de multa, facultada a defesa prévia do CONTRATADO.

19.9 Se a multa aplicada e as indenizações cabíveis forem superiores ao valor de pagamento eventualmente devido pelo MUNICÍPIO ao contratado, além da perda desse valor, a diferença será descontada da garantia prestada ou será cobrada judicialmente.

19.10 A sanção de multa poderá também ser aplicada ao responsável por qualquer das infrações administrativas previstas no item 18.5, não podendo ser inferior a 0,5% nem superior a 30% do valor contratual.

19.11. O procedimento para aplicação das sanções seguirá o disposto nos artigos 156 e seguintes da Lei 14.133/2021, garantido o exercício de contraditório e ampla defesa.

CLÁUSULA VIGÉSIMA – ANTICORRUPÇÃO

20.1 As partes declaram conhecer as normas de prevenção à corrupção previstas na legislação brasileira, dentre elas, a Lei de Improbidade Administrativa (Lei Federal n.º 8.429/1992), a Lei Federal n.º 12.846/2013 e seus regulamentos, comprometem-se que para a execução deste contrato nenhuma das partes poderá oferecer, dar ou se comprometer a dar, a quem quer que seja, aceitar ou se comprometer a aceitar, de quem quer que seja, tanto por conta própria quanto por intermédio de outrem, qualquer pagamento, doação, compensação, vantagens financeiras ou benefícios indevidos de qualquer espécie, de modo fraudulento que constituam prática ilegal ou de corrupção, bem como de manipular ou fraudar o equilíbrio econômico financeiro do presente contrato, seja de forma direta ou indireta quanto

ao objeto deste contrato, devendo garantir, ainda que seus prepostos, administradores e colaboradores ajam da mesma forma.

CLÁUSULA VIGÉSIMA PRIMEIRA - DAS ALTERAÇÕES CONTRATUAIS

21.1 Este Contrato poderá ser alterado em qualquer das hipóteses previstas nos artigos 124 e seguintes da Lei Federal n.º 14.133, de 2021, mediante anuência expressa do PARANACIDADE, salvo as que tratem da prorrogação, tão somente, do prazo de vigência contratual.

CLÁUSULA VIGÉSIMA SEGUNDA - DAS DISPOSIÇÕES GERAIS

22.1 Deverá a CONTRATADA notificar à fiscalização e aguardar instruções sobre os procedimentos a serem seguidos, quando vier a ser descoberto qualquer objeto de valor histórico ou valor significativo em qualquer parte do canteiro de obras e/ou local em que está sendo executado o objeto do presente contrato.

22.2 Havendo discrepância entre os valores indicados numericamente e por extenso, fica desde já acordado entre as partes contratantes que sempre prevalecerão aqueles mencionados por extenso.

22.3 Os casos omissos serão dirimidos de comum acordo entre as partes, com base na legislação em vigor e aplicáveis a espécie.

22.4 O presente contrato e seus aditamentos serão publicados no Portal Nacional de Contratações Públicas e no sítio eletrônico oficial do município em até 20 dias úteis da data da sua assinatura.

CLÁUSULA VIGÉSIMA TERCEIRA - DO GERENCIAMENTO DE RESÍDUOS DA CONSTRUÇÃO CIVIL E DA UTILIZAÇÃO DE PRODUTOS E SUBPRODUTOS DE MADEIRA

23.1 No que diz respeito ao Gerenciamento de Resíduos da Construção Civil, a empresa deverá executar a obra de acordo com a Resolução do CONAMA n.º 307, de 5 de julho de 2002 e suas alterações juntamente com a legislação pertinente do município onde será realizada.

23.2 A contratada somente deverá utilizar produtos ou subprodutos de madeira de origem exótica ou nativa que tenham procedência legal, conforme Decreto Estadual n.º 4.889, de 31 de maio de 2005.

23.2.1. O descumprimento, pelo CONTRATADO, dos requisitos impostos no item 22.2 deste Contrato, poderá implicar extinção do contrato, com amparo no art. 137, I da Lei Federal 14.133, de 2021, c/c a aplicação das penalidades previstas nos mesmos Diplomas Legais e neste Contrato.

CLÁUSULA VIGÉSIMA QUARTA - DO FORO

24.1 As partes elegem o foro da Comarca de _____, Estado do Paraná, para dirimir quaisquer dúvidas oriundas do presente Contrato, renunciando a qualquer outro, por mais privilegiado que seja.

24.2 Fica pactuado entre as partes que este contrato adota a data da assinatura citada no extrato do contrato publicado como data do acordo firmado, estando as demais cláusulas vinculadas submetidas a esta data.

E assim, por estarem justos e contratados assinam o presente em duas vias de igual teor e forma, na presença das testemunhas abaixo.

_____, de _____ de 20____.

CONTRATANTE

CONTRATADA

Testemunhas:

RG

RG



RELAÇÃO DE ENSAIOS NECESSÁRIOS E MODELO DE DECLARAÇÃO

PAVIMENTAÇÕES EM CBUQ – PMF – TRATAMENTOS (TST)

1) PLANO DE AMOSTRAGEM – CONTROLE TECNOLÓGICO - DNER-PRO 277/97.

Relação de ensaios utilizados para obras de pavimentação, conforme Referencial de Ensaios - DER-PR. (www.der.pr.gov.br/Pagina/Especificacoes-de-Materiais-e-Ensaios-Tecnologicos-para-Servicos-Rodoviaros)

Devem ser aplicados apenas aqueles específicos para o projeto em análise.

2) Serviços de pavimentação

DER-ES-PA-01-23 Regularização do Subleito
 DER-ES-PA-03-23 Macadame Seco
 DER-ES-PA-05-23 Brita Graduada
 DER-ES-PA-06-23 Brita Corrida
 DER-ES-PA-07-23 Camadas Estabilizadas Granulometricamente
 DER-ES-PA-11-23 Solo-Cimento e Solo Tratado com Cimento
 DER-ES-PA-16-23 Brita Graduada Tratada com Cimento
 DER-ES-PA-17-23 Pinturas Asfálticas
 DER-ES-PA-19-23 Capa Selante
 DER-ES-PA-21-23 Concreto Asfáltico, Usinado à Quente
 DER-ES-PA-23-23 Pré-Misturado à Frio
 DER-ES-PA-36-23 Tratamentos Superficiais – Ligantes Convencionais e Modificados

3) Serviços de terraplenagem

DER-ES-TE-01-23 Serviços Preliminares
 DER-ES-TE-02-23 Cortes
 DER-ES-TE-03-23 Empréstimos
 DER-ES-TE-04-23 Remoção de Solos Moles
 DER-ES-TE-05-23 Colchão Drenante de Areia para Fundação de Aterro
 DER-ES-TE-06-23 Aterros

Especificação de Serviço - ES — Departamento Nacional de Infraestrutura de Transportes

DNIT 031/2024-ES – Pavimentação – Concreto asfáltico – Especificação de serviço
DNIT 104/2009-ES - Terraplenagem - Serviços preliminares - Especificação de serviço
DNIT 106/2009-ES - Terraplenagem - Cortes - Especificação de serviço
DNIT 107/2009-ES - Terraplenagem - Empréstimos - Especificação de serviço
DNIT 108/2009-ES - Terraplenagem - Aterros - Especificação de serviço
DNIT 137/2010-ES: Pavimentação - Regularização do subleito - Especificação de serviço
DNIT 138/2010-ES: Pavimentação - Reforço do subleito - Especificação de serviço
DNIT 139/2010-ES: Pavimentação - Sub-base estabilizada granulometricamente - Especificação de serviço
DNIT 141/2022-ES: Pavimentação - Base estabilizada granulometricamente - Especificação de serviço
DNIT 142/2022-ES: Pavimentação - Base de solo melhorado com cimento - Especificação de serviço

DNIT 143/2022-ES: Pavimentação - Base de solo-cimento - Especificação de serviço
DNIT 144/2014-ES: Pavimentação – Imprimação com ligante asfáltico - Especificação de serviço
DNIT 145/2012-ES: Pavimentação - Pintura de ligação com ligante asfáltico - Especificação de serviço
DNIT 146/2012-ES: Pavimentação asfáltica - Tratamento superficial simples - Especificação de serviço
DNIT 147/2012-ES: Pavimentação asfáltica - Tratamento superficial duplo - Especificação de serviço
DNIT 148/2012-ES: Pavimentação asfáltica - Tratamento superficial triplo - Especificação de serviço
DNIT 153/2010-ES: Pavimentação asfáltica - Pré - misturado a frio com emulsão catiônica convencional - Especificação de serviço

Especificação de Material (EM) - DNIT

DNER-EM 362/97 - Asfaltos diluídos tipo cura rápida
DNER-EM 363/97 - Asfaltos diluídos tipo cura média
DNER-EM 367/97 - Material de enchimento para misturas betuminosas
DNIT 095/2006 – EM – Cimentos asfálticos de petróleo – Especificação de Material
DNIT 165/2013 – EM – Emulsões asfálticas para pavimentação – Especificação de Material
DNER-ME 053/94 - Misturas betuminosas - percentagem de betume
DNER-ME 117/94 - Mistura betuminosa – determinação da densidade aparente
DNER-ME 083/98 - Agregados - análise granulométrica
DNER-ME 092/94 – Solo – determinação da massa específica aparente “in situ”, com emprego do frasco de areia
DNER-ME 193/96 - Materiais betuminosos líquidos e semi-sólidos - Determinação da densidade e da massa específica
DNIT 136/2018-ME: Pavimentação asfáltica – Misturas asfálticas – Determinação da resistência à tração por compressão diametral - Método de ensaio
DNIT 164/2013-ME: Solos – Compactação utilizando amostras não trabalhadas – Método de Ensaio
DNIT 427/2020-ME - Pavimentação – Misturas asfálticas – Determinação da densidade relativa máxima medida e da massa específica máxima medida em amostras não compactadas - Método de ensaio
DNIT 428/2022-ME - Pavimentação – Misturas asfálticas – Determinação da densidade relativa aparente e da massa específica aparente de corpos de prova compactados - Método de ensaio
DNIT 446/2024 – ME – Avaliação da durabilidade pelo emprego de soluções de sulfato de sódio ou magnésio – Método de ensaio
DNIT 447/2024 – ME – Misturas asfálticas – Ensaio de estabilidade e fluência Marshall – Método de ensaio
DNIT 450/2024 – ME – Equivalente de areia – Método de ensaio
DNIT 451/2024 – ME – Agregados – Determinação do desgaste por abrasão e impacto no equipamento “Los Angeles” – Método de ensaio
DNIT 452/2024 – ME – Agregado graúdo – Adesividade ao ligante asfáltico – Método de ensaio

PREFEITURA MUNICIPAL DE

Declaração de Realização de Ensaios Tecnológicos

Programa

SAM

Lote

Medição nº

SIT nº

Empresa Contratada

CNPJ

Nº Contrato Empreitada

Valor do Contrato

Valor Medido Acumulado

Percentual Executado

Nº da ART específica dos laudos

Data de recolhimento

Profissional responsável

CREA

Serviços:

(%) executado

Terraplanagem:

Reforço do Subleito:

Regularização e compactação do subleito:

Sub-base:

Base:

Revestimento:

Declaro que foram realizados os ensaios tecnológicos na presente obra, conforme descrito no anexo I do contrato de empreitada, normas técnicas vigentes e ART, atestando que os resultados apresentados estão de acordo com o projeto, bem como a qualidade dos serviços realizados. O pagamento está apto a ser realizado.

Declaro a veracidade desta informação prestada.

Local

data

Nome

Formação - CREA/CAU
Responsável pela Fiscalização da Obra

Nome

Formação - CREA/CAU
Responsável pela Execução da Obra

USO EXCLUSIVO DO CONVÊNIO DA SECRETARIA DE ESTADO DAS CIDADES - SECID CC

FAIXA DE % PARA ÚLTIMA MEDIÇÃO (MÍNIMO) OBRAS DE ENGENHARIA

VALORES DOS CONTRATOS		%	ÚLTIMA MEDIÇÃO (VALOR MÍNIMO)	
INICIAL	FINAL		INICIAL	FINAL
-	150.000,00	15%	-	22.500,00
150.001,00	300.000,00	13%	19.500,13	39.000,00
300.001,00	500.000,00	12%	36.000,12	60.000,00
500.001,00	1.000.000,00	10%	50.000,10	100.000,00
1.000.001,00	1.500.000,00	9%	90.000,09	135.000,00
1.500.001,00	2.000.000,00	8%	120.000,08	160.000,00
2.000.001,00	2.500.000,00	7%	140.000,07	175.000,00
2.500.001,00	3.000.000,00	6%	150.000,06	180.000,00
3.000.001,00	3.500.000,00	5%	150.000,05	175.000,00
3.500.001,00	4.000.000,00	5%	175.000,05	200.000,00
4.000.001,00	4.500.000,00	5%	200.000,05	225.000,00
4.500.001,00	5.000.000,00	5%	225.000,05	250.000,00
5.000.001,00	5.500.000,00	5%	250.000,05	275.000,00
5.500.001,00	6.000.000,00	5%	275.000,05	300.000,00
6.000.001,00	6.500.000,00	5%	300.000,05	325.000,00
6.500.001,00	7.000.000,00	5%	325.000,05	350.000,00
7.000.001,00	7.500.000,00	5%	350.000,05	375.000,00
7.500.001,00	8.000.000,00	5%	375.000,05	400.000,00

Acima de R\$ 3,00 milhões será de 5,0% o percentual mínimo para última medição.

Para a conclusão da medição final do contrato, TODOS OS ENSAIOS TECNOLÓGICOS, deverão estar 100% APROVADOS pela fiscalização municipal e pela Supervisão do Paranacidade (preferencialmente até a penúltima medição).

DM O PARANACIDADE

REGRA DOS CONTRATOS DE ILUMINAÇÃO

Última medição não pode ser inferior a 25% do valor contratual (desde 2020).

Autenticidade: ME4XXS7CZZXT8E2RU

PLANILHA DE SERVIÇOS - RESUMO - EMPRESA					
Município:	CAPANEMA		SAM	55	
Projeto :	PAVIMENTAÇÃO DE VIAS URBANAS		LOTE nº	1	
Nome da Empresa:	NOME DA EMPRESA PARTICIPANTE		CNPJ	99.999.999/0001-99	
Representante Legal:	NOME DO(A) SÓCIO(A) PROPRIETÁRIO(A)		Data da Proposta:	14/10/2025 - ter	
SEQUÊNCIA	DESCRIÇÃO DOS SERVIÇOS	TOTAL DA MÃO DE OBRA	TOTAL DO MATERIAL	(R\$) - PM TOTAIS	Grandes Átens (%)
1	SERVIÇOS PRELIMINARES				
2	TERRAPLENAGEM				
3	DRENAGEM				
4	BASE / SUB-BASE				
5	REVESTIMENTO				
6	MEIO-FIO E SARJETA				
7	SERVIÇOS DE URBANIZAÇÃO				
8	SINALIZAÇÃO DE TRÁNSITO				
9	ILUMINAÇÃO PÚBLICA				
10	SERVIÇOS DIVERSOS				
11	ENSAIOS TECNOLÓGICOS				
TOTAL GLOBAL DA PROPOSTA DA EMPRESA					

PLANEJAMENTO DO PROJETO / OBRA DE PAVIMENTAÇÃO - PROPOSTA
RELAÇÃO DOS DESCRITIVOS DE CADA ETAPA DO PROJETO / OBRA

Município:	CAPANEMA		PRIORIDADE Nº	57	SAM	55
Projeto :	PAVIMENTAÇÃO - PAVIMENTAÇÃO DE VIAS URBANAS				LOTE nº	1
Local da Obra :	RUAS MARANHÃO E AVENIDA PARANÁ		Tabela Referência (SEM Desoneração): DER/PR de MARÇO/25 SINAPI de ABRIL/2025			
Fonte do Recurso:	PAM	Data Base da aprovação do Orçamento (Decreto 10.086/22 do Paraná, que regulamenta a Lei 14.133/21):				16/09/2025 - ter
NÚMERO DE ETAPAS DESTE PROJETO:		06	Observação: Vetado a medição por preço unitário. Só será liberado a emissão da Nota Fiscal após o atingimento de 100% da Etapa.			
Valor GLOBAL do projeto:		R\$ 2.227.444,95	Valor total Mão de Obra:		R\$ 579.339,23 26,01%	Valor total dos Materiais: R\$ 1.648.105,72 73,99%
Valor GLOBAL da PROPOSTA:		Valor total Mão de Obra:		Valor total dos Materiais:		
Empresa Participante: NOME DA EMPRESA PARTICIPANTE						
Menor Preço (desconto calculado)...		Esse documento é da PROPOSTA DA EMPRESA? SIM				
SEQUÊNCIA DAS ETAPAS	Nº DIAS DE EXECUÇÃO	VALOR PROJETADO P/ CADA ETAPA	DESCRIÇÃO DAS ETAPAS			
TOTAL:	180					
Medição 1 - Inicio	30		Na Rua Maranhão execução de 100% de Terraplenagem, execução de 50% de Meio Fio e Sarjetas, execução de 50% de Urbanização, execução de 100% de Drenagem Pluvial. Na Avenida Paraná, execução de 100% dos Serviços Preliminares, que com o atingimento de 100% desta Medição é que será emitida a NF para pagamento.			
Medição 2	30		Na Rua Maranhão execução de 50% de Meio Fio e Sarjetas totalizando 100%, execução de 50% de Urbanização totalizando 100%, que com o atingimento de 100% desta Medição é que será emitida a NF para pagamento.			
Medição 3	30		Na Rua Maranhão execução de 100% de Base de Brita Graduada, execução de 100% de Revestimento. Na Avenida Paraná execução de 100% de Terraplenagem, execução de 100% de Drenagem Pluvial, execução de 50% de Meio Fio e Sarjeta, que com o atingimento de 100% desta medição é que será emitida a NF para pagamento.			
Medição 4	30		Na Rua Maranhão execução de 100% de Sinalização, execução de 100% dos Ensaios Tecnológicos, finalizando a rua Maranhão. Na Avenida Paraná execução de 50% de Meio Fio e Sarjetas totalizando 100%, execução de 100% de Serviços de Urbanização, que com o atingimento de 100% desta Medição é que será emitida a NF para pagamento.			
Medição 5	30		Na Avenida Paraná execução de 100% de Base de Brita Graduada, execução de 80% do Revestimento, que com o atingimento de 100% desta medição é que será emitida a NF para pagamento.			
Medição 6	30		Na Avenida Paraná execução de 20% de Serviços de Revestimento totalizando 100%, execução de 100% de Serviços de Sinalização , execução de Serviços de Ensaios Tecnológicos finalizando a Avenida Paraná, que com o atingimento de 100% desta medição é que será emitida a NF para pagamento.			

Representante da Empresa (Assinatura Digital):	Resp. Técnico da Empresa e CREA/CAU (Assinatura Digital):	Data da Proposta:
		14/10/2025 - ter

NOME DO(A) SÓCIO(A) PROPRIETÁRIO(A)	NOME DO(A) RESPONSÁVEL TÉCNICO DA EMPRESA - CREA PR-999.999/D	
USO EXCLUSIVO DO CONVÊNIO DA SECRETARIA DE ESTADO DAS CIDADES - SECID COM O PARANACIDADE		

PLANILHA DE SERVIÇOS - RESUMO - EDITAL LICITAÇÃO					
Município:	CAPANEMA		SAM	55	
Projeto :	PAVIMENTAÇÃO DE VIAS URBANAS		LOTE nº	1	
SEQUÊNCIA	DESCRIÇÃO DOS SERVIÇOS	TOTAL DA MÃO DE OBRA	TOTAL DO MATERIAL	(R\$) - PM TOTAIS	Grandes Átens (%)
1	SERVIÇOS PRELIMINARES		3.145,98	3.145,98	0,14%
2	TERRAPLENAGEM	18.469,31	54.996,90	73.466,21	3,30%
3	DRENAGEM	15.870,63	32.091,20	47.961,83	2,15%
4	BASE / SUB-BASE	70.792,72	259.258,66	330.051,38	14,82%
5	REVESTIMENTO	185.534,76	1.013.159,52	1.198.694,28	53,82%
6	MEIO-FIO E SARJETA	127.191,95	132.592,42	259.784,37	11,66%
7	SERVIÇOS DE URBANIZAÇÃO	105.628,40	119.862,46	225.490,86	10,12%
8	SINALIZAÇÃO DE TRÁNSITO	12.142,37	26.509,24	38.651,61	1,74%
9	ILUMINAÇÃO PÚBLICA				
10	SERVIÇOS DIVERSOS				
11	ENSAIOS TECNOLÓGICOS	43.709,09	6.489,34	50.198,43	2,25%
		579.339,23	1.648.105,72	2.227.444,95	100,00%
		26,01%	73,99%		

Experiência :	Quantidade (projeto)	Unid	Quantidade Edital (50%)	
Pavimentação em Concreto Betuminoso Usinado à Quente (CBUQ)	1.667,91	ton	833,95	
Data Base da aprovação do Orçamento (Decreto 10.086/22 do Paraná, que regulamenta a Lei 14.133/21):				16/09/2025 - ter
USO EXCLUSIVO DO CONVÊNIO DA SECRETARIA DE ESTADO DAS CIDADES - SECID COM O PARANACIDADE				
Tabela Referência (SEM Desoneração): DER/PR de MARÇO/25 SINAPI de ABRIL/2025				

PLANEJAMENTO DO PROJETO / OBRA DE PAVIMENTAÇÃO - EDITAL
RELAÇÃO DOS DESCRITIVOS DE CADA ETAPA DO PROJETO / OBRA

Município:	CAPANEMA		PRIORIDADE Nº 57	SAM	55
Projeto :	PAVIMENTAÇÃO - PAVIMENTAÇÃO DE VIAS URBANAS			LOTE nº	1
Local da Obra :	RUAS MARANHÃO E AVENIDA PARANÁ		Tabela Referência (SEM Desoneração): DER/PR de MARÇO/25 SINAPI de ABRIL/2025		
Fonte do Recurso:	PAM	Data Base da aprovação do Orçamento (Decreto 10.086/22 do Paraná, que regulamenta a Lei 14.133/21):			16/09/2025 - ter
NÚMERO DE ETAPAS DESTE PROJETO:	06	Observação: Vetado a medição por preço unitário. Só será liberado a emissão da Nota Fiscal após o atingimento de 100% da Etapa.			
Valor GLOBAL do projeto:	R\$ 2.227.444,95	Valor total Mão de Obra:	R\$ 579.339,23 26,01%	Valor total dos Materiais:	R\$ 1.648.105,72 73,99%

SEQUÊNCIA DAS ETAPAS	Nº DIAS DE EXECUÇÃO	VALOR PROJETADO P/ CADA ETAPA	DESCRIÇÃO DAS ETAPAS
TOTAL:	180	R\$ 2.227.444,95	
Medição 1 - Início	30	R\$ 74.007,48	Na Rua Maranhão execução de 100% de Terraplenagem, execução de 50% de Meio Fio e Sarjetas, execução de 50% de Urbanização, execução de 100% de Drenagem Pluvial. Na Avenida Paraná, execução de 100% dos Serviços Preliminares, que com o atingimento de 100% desta Medição é que será emitida a NF para pagamento.
Medição 2	30	R\$ 37.752,21	Na Rua Maranhão execução de 50% de Meio Fio e Sarjetas totalizando 100%, execução de 50% de Urbanização totalizando 100%, que com o atingimento de 100% desta Medição é que será emitida a NF para pagamento.
Medição 3	30	R\$ 463.943,33	Na Rua Maranhão execução de 100% de Base de Brita Graduada, execução de 100% de Revestimento. Na Avenida Paraná execução de 100% de Terraplenagem, execução de 100% de Drenagem Pluvial, execução de 50% de Meio Fio e Sarjeta, que com o atingimento de 100% desta medição é que será emitida a NF para pagamento.
Medição 4	30	R\$ 319.239,28	Na Rua Maranhão execução de 100% de Sinalização, execução de 100% dos Ensaios Tecnológicos, finalizando a rua Maranhão. Na Avenida Paraná execução de 50% de Meio Fio e Sarjetas totalizando 100%, execução de 100% de Serviços de Urbanização, que com o atingimento de 100% desta Medição é que será emitida a NF para pagamento.
Medição 5	30	R\$ 1.095.940,69	Na Avenida Paraná execução de 100% de Base de Brita Graduada, execução de 80% do Revestimento, que com o atingimento de 100% desta medição é que será emitida a NF para pagamento.
Medição 6	30	R\$ 236.561,96	Na Avenida Paraná execução de 20% de Serviços de Revestimento totalizando 100%, execução de 100% de Serviços de Sinalização , execução de Serviços de Ensaios Tecnológicos finalizando a Avenida Paraná, que com o atingimento de 100% desta medição é que será emitida a NF para pagamento.

Resp. Técnico (assinatura digital):	Prefeito(a) (assinatura digital):
RUBENS LUIS ROLANDO SOUZA - CREA RS 88296/D - ART/RRT Nº 1720255301115	NEIVOR KESSLER
USO EXCLUSIVO DO CONVÊNIO DA SECRETARIA DE ESTADO DAS CIDADES - SECID COM O PARANACIDADE	

Direitos autorais do PARANACIDADE

BDI - ACÓRDÃO Nº 2622/2013 - TCU - PREFEITURA MUNICIPAL DE PAVIMENTAÇÃO - ANEXO VII	
PAVIMENTAÇÃO DE VIAS URBANAS - LEI LICITATÓRIA Nº 14.133/2021	
IMPOSTOS	ISS =
	PIS =
	COFINS =
	CPRB =
	TOTAL =
TIPO DE SERVIÇO	OBRAS
ADMINISTRAÇÃO CENTRAL	4,01
RISCOS	0,56
SEGUROS E GARANTIAS	0,40
DESPESAS FINANCEIRAS	1,11
LUCRO	7,30
BDI (OBRA OU MATERIAIS/EQUIP.)	22,00
$BDI = (((((1 + (C8 + C9 + C10) / 100) * (1 + C11 / 100) * (1 + C12 / 100)) / (1 - C6 / 100)) - 1) * 100)$	
BDI (OBRA)	22,00%
BDI (MATERIAIS E EQUIPAMENTOS)	15,28%

TURA
3,00
0,65
3,00
6,65
MATERIAIS
3,45
0,85
0,48
0,85
5,11
15,28

BDI - AC”RD√O N° 2622/2013 - TCU - EMPRESA PAVIMENTA«√O - ANEXO VII		
PAVIMENTA«√O DE VIAS URBANAS - LEI LICITA«√O N° 14.133/2021		
IMPOSTOS	ISS =	3,00
	PIS =	0,65
	COFINS =	3,00
	CPRB =	
	TOTAL =	6,65
TIPO DE SERVI«O	OBRAS	MATERIAIS
ADMINISTRA«√O CENTRAL	4,01	3,45
RISCOS	0,56	0,85
SEGUROS E GRANTIAS	0,40	0,48
DESPESAS FINANCEIRAS	1,11	0,85
LUCRO	7,30	5,11
BDI (OBRA OU MATERIAIS/EQUIP.)	22,00	15,28
BDI=((((1+(C8+C9+C10)/100)*(1+C11/100)*(1+C12/100))/(1-C6/100))-1)*100)		
BDI (OBRA)	22,00%	
BDI (MATERIAIS E EQUIPAMENTOS)	15,28%	

Representante da Empresa (Assinatura Digital):	Data da Proposta:
	14/10/2025 - ter
NOME DO(A) SÓCIO(A) PROPRIETÁRIO(A)	

Resp. Técnico da Empresa e CREA/CAU (Assinatura Digital):
NOME DO(A) RESPONSÁVEL TÉCNICO DA EMPRESA - CREA PR-999.999/D

DISTÂNCIAS MÉDIAS DE TRANSPORTES (km)							
Município: CAPANEMA				Prioridade: 57			
Projeto PAVIMENTAÇÃO DE VIAS URBANAS				SAM: 55			
Local: RUAS MARANHÃO E AVENIDA PARANÁ				Lote: 1			
Destinos	Materiais	Origem	Sigla Transporte	Comercial x; x1 = Pav.	x2 = Ñ pav.	Local x; x1 = Pav.	x2 = Ñ pav.
DESTINO - TRECHO DA OBRA	Abrigo parada ônibus	(1)	CCC	0,00	0,00		
	Areia	Areal -	LCB			18,00	0,00
	Brita 4A / Bica Corrida	Pedreira-	LCB			9,78	0,00
	Brita Graduada	Pedreira-	LCB			9,78	0,00
	Pó de Pedra	Pedreira-	LCB			9,78	0,00
	Saibro / Material de jazida / Moledo	Pedreira-	LCB			35,00	0,00
	Macadame Hidráulico / Seco	Pedreira-	LCB			21,00	0,00
	Rachão / Pedra de Mão / Pedra britada	Pedreira-	LCB			9,78	0,00
	Pedra Irregular / Cordão lateral	Pedreira-	LCB			38,00	0,00
	Paralelepípedos Regulares / Fincadinha Granito	Pedreira-	LCB			39,00	0,00
	Petit - Pavet - (Pedra Portuguesa)	Pedreira-	LCC			40,00	0,00
	Cal hidratada / virgem	(7)	CCC	561,00	0,00		
	CAP-50/70	(4)	MAQ	561,00	0,00		
	Cimento Portland - ensacado	(5)	CCC	480,00	0,00		
	Cimento Portland - granel (silo)	(5)	CCS	480,00	0,00		
	Concreto Compactado a Rolo (massa)	(2)	LMF			27,00	0,00
	Concreto Usinado	(2)	LMC			22,00	0,00
	EAI / CM-30	(4)	MAF	200,00	0,00		
	Emulsão RR-1C; RR-2C	(6)	MAF	210,00	0,00		
	Gabião galvanizado	(3)	CCC	0,00	0,00		
	Massa brita graduada	Usina de solos	LMF			9,78	0,00
	Massa solo cimento	Usina de solos	LMF			26,00	0,00
	Massa a frio	Usina de asfalto	LMF			9,78	0,00
	Massa a quente	Usina de asfalto	LMQ			4,00	0,00
	Material de fresagem	Pista p/Bota-fora	LCB			3,00	0,00
	Material de pav.demolido	Pista p/Bota-fora	LCB			3,00	0,00
	Solo argiloso	(2)	LCB			17,00	0,00
	Tijolos	(2)	LCC			28,00	1,00
	Trilhos/chapas	(3)	LCC				
	Fincadinha de concreto	(2)	LCC			10,00	0,00
	Lajotas de Concreto	(2)	LCC			10,00	0,00
	Meio-fio	(2)	LCC			28,00	0,00
	Paver ou Bloket	(2)	LCC			32,00	0,00
	Tubo	(1)	LCC			24,00	0,00
DESTINO: FAB. ARTE- FATO	Areia	Areal	LCC			270,00	0,00
	Brita	Pedreira	LCC			33,00	0,00
	Cimento Portland	(5)	CCC	555,00	0,00		
DESTINO: USINA ASFALTO	Areia	Areal-	LCB			33,00	0,00
	Brita	Pedreira-	LCB			0,20	0,00
	Pó de Pedra	Pedreira-	LCB			0,20	0,00
	CAP/CAP-Borracha/Polímero	(4)	MAQ	561,00	0,00		
	Cal hidratada CH-1	(7)	CCC	561,00	0,00		
	Emulsão RM-1C/2C ; RL	(6)	MAF	561,00	0,00		
DESTINO: USINA CON- CRETO OU SOLO-CIM.	Areia	Areal	LCB			27,00	0,00
	Brita	Pedreira	LCB			33,00	0,00
	Solo (solo cimento)	Saibreira	LMF			14,00	0,00
	Cimento Portland	(5)	CCC	552,00	0,00		

Tabela Referência (SEM Desoneração): DER/PR de MARÇO/25 | SINAPI de ABRIL/2025

Obs:

- Local

(1)
(2)
(3)
(4)
(5)
(6)
(7)
- Origem

Fabrica de tubo mais proximo, com renomado reconhecimento local.
Comércio local ou próximo
Curitiba
Repar-Araucária
Balsa Nova ou Rio Branco do Sul
Curitiba (CT), Araucária
Almirante Tamandaré, Itaperuçu, Rio Branco do Sul

PAM 2025	SECRETARIA DE ESTADO DAS CIDADES - SECID										PAVIMENTAÇÃO - EDITAL DE LICITAÇÃO - ANEXO IV																		
Município:	CAPANEMA			SAM	55	Edital no Município		Procedimento prévio		Início previsto da Obra		Fonte do RECURSO		CONVÊNIO		Prazo do Projeto		Prioridade Nº	57	Repasse do Concedente			R\$	2.000.000,00	89,79%				
Projeto :	PAVIMENTAÇÃO DE VIAS URBANAS			LOTE nº	1	Data	14/10/2025	Dias	30	Data	23/11/2025	Sigla	PAM	Nº		nº dias	180	Ok o nº de DIAS			Contrapartida do Proponente	R\$	227.444,95	10,21%					
Quantidade:	16.609,39		m2	CRONOGRAMA FÍSICO FINANCEIRO																			Valor Total	2.227.444,95	100,00%				
GRUPO	SERVIÇOS			N	NÚMERO DE MEDIÇÕES / ETAPAS (%)																			Nº DE ETAPAS	TOTAL ITEM (R\$)	% S/ TOTAL			
ITEM				6	1	2	3	4	5	6																			
Informar o número de DIAS de cada MEDIÇÃO:				180	30	30	30	30	30	30																			
Data Início					23/11/25	24/12/25	24/1/26	24/2/26	27/3/26	27/4/26																			
Data Fim					23/12/25	23/1/26	23/2/26	26/3/26	26/4/26	27/5/26																			
1	SERVIÇOS PRELIMINARES			%	100,00																1	3.145,98	0,00						
2	TERRAPLENAGEM			%	4,70		95,30														2	73.466,21	0,03						
3	DRENAGEM			%	61,83		38,17														2	47.961,83	0,02						
4	BASE / SUB-BASE			%			17,00		83,00												2	330.051,38	0,15						
5	REVESTIMENTO			%			16,99		66,41	16,60											3	1.198.694,28	0,54						
6	MEIO-FIO E SARJETA			%	5,42	5,42	44,58	44,58													4	259.784,37	0,12						
7	SERVIÇOS DE URBANIZAÇÃO			%	10,50	10,49		79,01													3	225.490,86	0,10						
8	SINALIZAÇÃO DE TRÂNSITO			%				26,13		73,87											2	38.651,61	0,02						
9	ILUMINAÇÃO PÚBLICA			%																									
10	SERVIÇOS DIVERSOS			%																									
11	ENSAIOS TECNOLÓGICOS			%				30,23	51,76	18,00											3	50.198,43	0,02						
TOTAIS																						2.227.444,95	1,00						
COMPOSIÇÃO DOS RECURSOS (TESOURO E CONTRAPARTIDA)																													
ITEM	SERVIÇOS	FONTES	MEDIÇÕES / ETAPAS (R\$)																				Nº DE ETAPAS	TOTAL ITEM	% S/ ITEM				
			R\$	1	2	3	4	5	6																				
1T	SERVIÇOS PRELIMINARES	TESOURO	R\$	2.824,74																		1	2.824,74	0,13%					
1C		CONTRAPARTIDA	R\$	321,24																			321,24	0,01%					
2T	TERRAPLENAGEM	TESOURO	R\$	3.100,17		62.864,39																2	65.964,56	2,96%					
2C		CONTRAPARTIDA	R\$	352,56		7.149,09																	7.501,65	0,34%					
3T	DRENAGEM	TESOURO	R\$	26.625,24		16.439,19																2	43.064,43	1,93%					
3C		CONTRAPARTIDA	R\$	3.027,89		1.869,51																	4.897,40	0,22%					
4T	BASE / SUB-BASE	TESOURO	R\$			50.382,16		245.967,59														2	296.349,75	13,30%					
4C		CONTRAPARTIDA	R\$			5.729,59		27.972,04															33.701,63	1,51%					
5T	REVESTIMENTO	TESOURO	R\$			182.904,78		714.735,44	178.655,10													3	1.076.295,32	48,32%					
5C		CONTRAPARTIDA	R\$			20.800,38		81.281,48	20.317,10														122.398,96	5,50%					
6T	MEIO-FIO E SARJETA	TESOURO	R\$	12.649,79	12.649,79	103.979,44	103.978,70															4	233.257,72	10,47%					
6C		CONTRAPARTIDA	R\$	1.438,56	1.438,57	11.824,80	11.824,72																26.526,65	1,19%					
7T	SERVIÇOS DE URBANIZAÇÃO	TESOURO	R\$	21.250,62	21.247,53		159.967,79															3	202.465,94	9,09%					
7C		CONTRAPARTIDA	R\$	2.416,67	2.416,32		18.191,93																23.024,92	1,03%					
8T	SINALIZAÇÃO DE TRÂNSITO	TESOURO	R\$				9.068,42		25.636,47													2	34.704,89	1,56%					
8C		CONTRAPARTIDA	R\$				1.031,28		2.915,44														3.946,72	0,18%					
9T	ILUMINAÇÃO PÚBLICA	TESOURO	R\$																										
9C		CONTRAPARTIDA	R\$																										
10T	SERVIÇOS DIVERSOS	TESOURO	R\$																										
10C		CONTRAPARTIDA	R\$																										
11T	ENSAIOS TECNOLÓGICOS	TESOURO	R\$				13.626,77	23.330,89	8.114,99													3	45.072,65	2,02%					
11C		CONTRAPARTIDA	R\$				1.549,67	2.653,25	922,86														5.125,78	0,23%					
T	TOTAIS	TESOURO	R\$	66.450,56	33.897,32	416.569,96	286.641,68	984.033,92	212.406,56														2.000.000,00	89,79%					
C		CONTRAPARTIDA	R\$	7.556,92	3.854,89	47.373,37	32.597,60	111.906,77	24.155,40														227.444,95	10,21%					
FATURAMENTO MENSAL PREVISTO			R\$	74.007,48	37.752,21	463.943,33	319.239,28	1.095.940,69	236.561,96														2.227.444,95	100,00%					
MENSAL PARCIAL PREVISTO EM %			R\$	3,32%	1,69%	20,83%	14,33%	49,20%	10,62%														2.227.444,95	100,00%					
MENSAL ACUMULADO PREVISTO EM %			R\$	3,32%	5,02%	25,85%	40,18%	89,38%	100,00%														OK	OK					
Resp. Técnico:				Assinatura:								Prefeito(a):								Assinatura:								data:	
RUBENS LUIS ROLANDO SOUZA - CREA RS 88296/D - ART/RRT Nº 1720255301115												NEIVOR KESSLER																	
USO EXCLUSIVO DO CONVÊNIO DA SECRETARIA DE ESTADO DAS CIDADES - SECID COM O PARANACIDADE										Tabela Referência (SEM Desoneração): DER/PR de MARÇO/25 SINAPI de ABRIL/2025										Data Base da aprovação do Orçamento (Decreto 10.086/22 do Paraná, que regulamenta a Lei 14.133/21): 16/09/2025 - ter									

Autenticidade: ME4XXS7CZZXT8289U - Validação pelo link: https://capanemaprscp.equipiano.com.br:7575/tramitacao/Processo/#/consulta-anexo-o-assinada/entidade/50 - Impresso por ROSELIA KRIGER BECKER PAGANI em 12/12/2025 16:24:26

DADOS BÁSICOS DO PROJETO - ORÇAPAV - PAVIMENTAÇÃO

USO EXCLUSIVO DO CONVÊNIO DA SECRETARIA DE ESTADO DAS CIDADIES - SECID COM O PARANACIDADE

Tabela Referência (SEM Desoneração): DER/PR de MARÇO/25 | SINAPI de ABRIL/2025

Município:	CAPANEM/66	Cód_SAM_Munic.:	55	PRIORIDADE :	57
Nome do Prefeito(a):	NEIVOR KESSLER			SAM :	55
Projeto :	1	Tipo de Projeto:	PAVIMENTAÇÃO DE VIAS URBANAS	LOTE:	1
Local da Obra :	RUAS MARANHÃO E AVENIDA PARANÁ			Fonte do Recurso:	PAM 1
Área TOTAL do PROJETO:	#####	m2	CONVÊNIO	Nº	
Nome do Projetista:	RUBENS LUIS ROLANDO SOUZA			CREA OU CAU Nº:	CREA RS 88296/D
Nome do Orçamentista:	RUBENS LUIS ROLANDO SOUZA			CREA OU CAU Nº:	CREA RS 88296/D
Data Base da aprovação do Orçamento (Decreto 10.086/22 do Paraná, que regulamenta a Lei 14.133/21): #####					

Uso EXCLUSIVO desta planilha somente em CONVÊNIOS com as Secret: Fomento Paraná (SFM) e sob análise do PARANACIDADE

Não sendo permitido licitar em projetos com recursos próprios da Pre outras Secretarias Estaduais não conveniadas com o Paranáci Direito Autorais do PARANACIDADE.



Clique no ícone ao lado para acessar o vídeo orientativo para o preenchimento da OrçaPAV.

Quem assinará o cronograma e o orçamento?

Nº ART / RRT do Projeto:	1720255301115	Marque com "X" para o Projetista ou
Nº ART / RRT do Orçamento:	1720255301115	<input checked="" type="checkbox"/> Marque com "X" para o Orçamentista

<<<= DIGITAR "MANUALMENTE" A DATA DA APROVAÇÃO DO ORÇAMENTO COM O PARANACIDADE

Prazo de Execução do Projeto (dias):	180	dias (mínimo de 180 dias).										
Número de MEDIÇÕES / ETAPAS para execuções e medições do CRONOGRAMA (mínimo de 6 e o RECOMENDADO será até 18 Etapas):												
ok	6	1	2	3	4	5	6					
Informar o número de DIAS de cada MEDIÇÃO / ETAPA (observar que cada ETAPA será a medição da obra :. Preferencialmente igual a 30 dias - não recomendado ser menor que 15 dias e nem maior que 40 dias para												
ok	180	30	30	30	30	30	30					
As ETAPAS são conjunto de EVENTOS e são destinados para as medições numa periodicidade em torno de 30 dias. Podendo ser com menor número de dias para adequar o projeto dentro das características do TCE para o início da obra.												

Versão da planilha (ref. DER-PR Março/2025 Sem Desoneração) : v06 de 09/07/2025 - 08:50h
correção das fórmulas de somatória dos quantitativos dos ensaios a partir da linha 2195.

(Favor LER as instruções para o preenchimento deste arquivo)

Células de cor de fundo "verde" destinado às Prefeituras e Projetistas

Células de cor de fundo "azul claro" destinado às EMPRESAS participantes da licitação

Células CINZAS das ETAPAS são EDITÁVEIS pela Prefeitura e pela EMPRESA, somente nas RUAS (abas azuis) e exceto na GLOBAL PAV.

DADOS DA EMPRESA PARTICIPANTE DO PROCESSO LICITATÓRIO

Caso a EMPRESA PARTICIPANTE use esteja usando essa planilha para elaboração da PROPOSTA, o responsável deverá selecionar "SIM" abaixo:

Nome da Empresa:	NOME DA EMPRESA PARTICIPANTE	CNPJ:	99.999.999/0001-99	Esse documento é da PROPOSTA DA EMPRESA?:	2
Representante Empresa:	NOME DO(A) SÓCIO(A) PROPRIETÁRIO(A)	Data da Proposta:	#####	Nº de Dias para início da obra:	30
Resp. Téc. Empresa:	NOME DO(A) RESPONSÁVEL TÉCNICO DA EMPRESA	CREA OU CAU Nº:	CREA PR-999.999/D		

Observações: O prazo de 180 dias NÃO PODERÁ SER ALTERADO. Mas poderá ajustar o NÚMERO DE ETAPAS. Não podendo ser MENOR que 6 (seis) e o recomendado não passar de 18 etapas.
Não pode lançar na 1ª ETAPA apenas PLACA DE OBRA, pois isso não caracteriza início de obra pelos critérios do TCE. Deverá conter também a TERRAPLENAGEM e DRENAGEM.
Caso hajam divergências nos quantitativos na PROPOSTA DA EMPRESA com relação ao EDITAL publicado, a Empresa será DESCLASSIFICADA do processo LICITATÓRIO.
Esta planilha deverá ser encaminhada digitalmente no FORMATO EXCEL para a Comissão de Licitação Municipal e a sua impressão assinada para sua conferência.

Documentos a serem apresentados pelas Empresas Participantes e assinadas digitalmente:

- Planilha da Cartilha em formato Excel com os preços unitários e demais informações da proposta (conferência das quantidades licitadas pela comissão de licitação e pelo Paranacidade);
- Planilha orçamentária - GLOBAL em PDF com os preços unitários, desconto e assinado digitalmente;
- Cronograma da Empresa por etapas em PDF;
- Etapas da planilha orçamentária do GLOBAL em PDF com suas quantidades ajustadas ou iguais ao do Projeto licitado;
- Descrições das Etapas ajustadas ou iguais ao do Projeto licitado em PDF;
- Carta proposta pela Empresa com valor GLOBAL e a sua validade.

ANEXO V

Planilha de Encargos Sociais (ES) Sobre Custos da Mão de Obra

Código	Descrição	Horista (%)	Mensalista (%)
GRUPO A			
A1	INSS		
A2	SESI		
A3	SENAI		
A4	INCRA		
A5	SEBRAE		
A6	Salário Educação		
A7	Seguro Contra Acidentes de Trabalho		
A8	FGTS		
A9	SECONCI		
A	Total dos Encargos Sociais Básicos		
GRUPO B			
B1	Repouso Semanal Remunerado		
B2	Feriados		
B3	Auxílio-Enfermidade		
B4	13º Salário		
B5	Licença Paternidade		
B6	Faltas Justificadas		
B7	Dias de Chuva		
B8	Auxílio Acidente de Trabalho		
B9	Férias Gozadas		
B10	Salário Maternidade		
B	Total dos Encargos Sociais que recebem incidência de A		
GRUPO C			
C1	Aviso Prévio Indenizado		
C2	Aviso Prévio Trabalhado		
C3	Férias Indenizadas		
C4	Depósito Rescisão Sem Justa Causa		
C5	Indenização Adicional		
C	Total dos Encargos Sociais que não recebem incidência de A		
GRUPO D			
D1	Reincidência do Grupo A sobre o Grupo B		
D2	Reincidência do Grupo A sobre Aviso Prévio Trabalhado e Reincidência do FGTS sobre Aviso Prévio Indenizado		
D	Total de Reincidências de um grupo sobre o outro		
TOTAL (A+B+C+D)			

OBSERVAÇÕES:

Empresa: NOME DA EMPRESA PARTICIPANTE	Data da Proposta: 14/10/2025 - ter
NOME DO(A) SÓCIO(A) PROPRIETÁRIO(A)	NOME DO(A) RESPONSÁVEL TÉCNICO DA EMPRESA
Representante Empresa:	Resp. Téc. Empresa:

Custos dos ENS

A disposição para
Curitiba, 09/07/2019

BDI da Empresa

Desde 19/01/202

Para que o BDI de

fizemos o BDI da

BDI - ACÓRDÃO N
PAVIN

IMPOSTOS

TIPO DE SERVIÇO
ADMINISTRAÇÃO CENTRAL
RISCOS
SEGUROS E GRATIAS
DESPESAS FINANCEIRAS
LUCRO

BDI (OBRA OU MATERIAIS)/
BDI = (((((1 + (C8 + C9 + C10)/100))^(1 + C11/100))

BDI (OBRA)

sobre a planilha OrçaPAV



AIOS LABORATORIAIS - DAER/RS

ços do DAER/RS desde 2019, porém as atualizações não têm acompanhado no mesmo ritmo do DER-PR, adotando índices oficiais para as correções monetárias, mantendo sempre a referência oficial, mesmo as atualizações. No link abaixo consta a tabela de tarifas do **DAER de janeiro/2022**, porém os **custos laboriais referem-se ao de maio/2019**.

<https://www.daer.rs.gov.br/upload/arquivos/202207/26161452-tabela-de-taxas-e-tarifas-daer-2022.pdf>

a tabela da OrçaPAV de fevereiro/2023, a penúltima do DER-PR, adotando o índice INCC-DI-FGV, 2019 a fevereiro/2023, um acréscimo de 39,87%. Foi utilizado para a correção de vários serviços contidos na planilha anexa (Serviços_Ensaio DAER_RS_usados_na_OrçaPAV_Paranacidade.xlsx), pois não foi utilizado o INCC-DI-FGV para cálculos de reajustes e reequilíbrio contratuais.

a variação dos índices SINAPI e INCC-DI-FGV para o período de maio/2019 a fevereiro/2023, observamos que variou 72,70%, enquanto o índice INCC-DI-FGV variou 39,87%. Apesar das diferenças dos percentuais, mantivemos que não houve nenhum prejuízo ao erário, por adotarmos o índice INCC-DI-FGV, aos valores da tabela do DAER-RS atualizado para a planilha orçamentária do Paranacidade e em seguida utilizado a correção de fevereiro/23 para setembro/23 com variação de 3,86%.

As atualizações dos custos rodoviários do DER-PR, mantemos os preços da planilha orçamentária de setembro/2023 e demais fontes oficiais como a SINAPI no mesmo período do DER-PR.

As orçamentárias encontram-se no nosso site pelo link abaixo:

paranacidade.org.br/Pagina/ORIENTACOES-AOS-MUNICIPIOS-DAS-ACOES-SFMPAM

Quaisquer informações sobre o Paranacidade.

024

1

4 incluímos a parte da proposta da empresa na mesma planilha do projeto aprovado para licitação.

Se o projeto não fosse alterado no processo licitatório, dando liberdade para a empresa propor o seu projeto de obra separado. A proposta inicial foi com os mesmos valores do projeto para a empresa.

$1 + ((L8 + L9 + L10) / 100) * ((1 + L11 / 100) * ((1 + L12 / 100) / (1 - M6 / 100)) - 1) * 100$

2622/2013 - TCU - PREFEITURA LICITAÇÃO - ANEXO VII		
ISS =	2,50	
PIS =	0,65	
COFINS =	3,00	
CPRB =	0,00	
TOTAL =	6,15	
OBRAS		MATERIAIS
4,01		3,45
0,56		0,85
0,40		0,48
1,11		0,85
7,30		5,11
BDI (OBRA)	21,35	15,28
$BDI = (((((1 + ((L8 + L9 + L10) / 100) * ((1 + L11 / 100) * ((1 + L12 / 100) / (1 - M6 / 100)) - 1) * 100) - 1) * 100) - 1) * 100) - 1) * 100$		
21,35%		

BDI - ACÓRDÃO Nº 2622/2013 - TCU - EM PAVIMENTAÇÃO		
IMPOSTOS		ISS =
		PIS =
		COFINS =
		CPRB =
		TOTAL =
TIPO DE SERVIÇO		OBRAS
ADMINISTRAÇÃO CENTRAL		4,01
RISCOS		0,56
SEGUROS E GRANTIAS		0,40
DESPESAS FINANCEIRAS		1,11
LUCRO		7,30
BDI (OBRA OU MATERIAIS/EQUIP.)		21,35
$BDI = (((((1 + ((L8 + L9 + L10) / 100) * ((1 + L11 / 100) * ((1 + L12 / 100) / (1 - M6 / 100)) - 1) * 100) - 1) * 100) - 1) * 100) - 1) * 100$		
BDI (OBRA)		21,35



R-PR,
que
istos dos

[22-1.pdf](#)

, que no
com esse
nessa

imos que o
ais entre
os custos
o índice

ria da

.
BDI,

M
SA
2,50
0,65
3,00
0,00
6,15
TERIAIS
3,45
0,85
0,48
0,85
5,11
15,28

O BDI da Empresa
"AD6", que incidir
colunas "AB" até "

1	P	Q	R
2	marcar "1" na coluna "U" para usar o BDI de		
3	marcar "0" na coluna "U" para usar o BDI de		
4	TAÇÃO Nº 14.133		
5			
6			
7	Data Base da aprov		
8			
9	UD	QUANTIDADE	PREÇO UNIT. MÃO DE OBRA COM BDI
10			
11	m	599,20	36,02
12	un	1,00	443,17
13	m	50,00	42,48
14			

Por esses motivos

Antes de 19/01/2
preencher suas pr

Atenciosamente
Curitiba, 16/07/2

BDI de Material

Por orientação do
BDI de Materias n
característica de r
adotou a taxa de

Link abaixo do A

[completo/*/NUMACORD/](#)

A partir da versãc

Curitiba, 25/07/2

Anexo V - Encar

A empresa partici
preenchimento de

<https://www.caixa.gov.br/>

a é aplicado no cálculo da proposta da empresa, na aba da "Cartilha_GLOBAL_PAV", nas células "A1" e "A2" nas fórmulas dos custos unitários da empresa, nos subtotais e totais da proposta da empresa e na célula "AF".

S

T

U

V

W

X

Y

Z

AA

AB

AC

AD

AE

Material

15,28 e 21,35 de "T" nos "Serviços extras" na COLUNA "U"

2021 - ANEXO III

SAM

38

LOTE nº

1

Tabela Referência: DER/PR e SINAPI de SETEMBRO/2023 sem desoneração

So do Orçamento (Decreto 10.086/22 do Paraná, que regulamenta a Lei 14.133/21): 17/05/2024 - ses

ORÇAMENTO COM BDI

PREÇO UNIT. MATERIAL COM BDI	PREÇO UNITÁRIO COM BDI	VALOR DA MÃO DE OBRA (R\$)	VALOR DO MATERIAL (R\$)	TOTAL ITEM (R\$)	TOTAL GLOBAL (R\$)
		24.150,35	9.810,04	33.960,39	33.960,39
11,52	47,54	21.583,18	6.902,79	28.485,97	
2.907,25	3.350,42	443,17	2.907,25	3.350,42	
-	42,48	2.124,00	-	2.124,00	
		298.609,30	155.367,63	453.976,93	453.976,93

A empresa participante deverá lançar os PREÇOS UNITÁRIOS SEM BDI MÃO DE OBRA e MATERIAL. E NÃO PODERÁ USAR OS FILTROS

ÁREA DA EMPRESA PARTICIPANTE DA LICITAÇÃO

BDI DA EMPRESA (%) - MATERIAIS ASFÁLTICOS: 15,28% (ver na ABA do BDI)

BDI DA EMPRESA (%) - SERVIÇOS: 21,35%

Empresa: NOME DA EMPRESA PARTICIPANTE

Menor Preço = calculado...

PROPOSTA DO MENOR PREÇO GLOBAL

PREÇO UNIT. MÃO DE OBRA SEM BDI	PREÇO UNIT. MATERIAL SEM BDI	PREÇO UNITÁRIO COM BDI	DESCONTO OFERTADO (%)	TOTAL ITEM COM BDI = MÃO DE OBRA (R\$)	TOTAL ITEM COM BDI = MATERIAL (R\$)	TOTAL ITEM COM BDI = TOTAL (R\$)
usar preços unitários com 2 casas decimais			(100,00 %)	-	-	-
			Informe o preço	-	-	-
			Informe o preço	-	-	-
usar preços unitários com 2 casas decimais			(100,00 %)	-	-	-

que separamos os BDI do projeto e da proposta da EMPRESA.

2024 a prefeitura recebia uma planilha de serviços em Excel simples sem fórmulas e as empresas tinham suas próprias planilhas e apresentar os seus BDI's separadamente.

2024

Asfálticos a Quente (CAP, CAP com borracha)

o TCE-PR, através do Acórdão nº 2622/2013, com a citação da Portaria nº 319 do DNIT, que será utilizado o custo do transporte tipo "MAQ": "Observa-se que inclusive o transporte do material betuminoso e a contratação de uma empresa para intermediação por parte da contratada para execução de obras rodoviárias. Acertadamente, o BDI reduzida também para o transporte de materiais betuminosos, conforme Portaria Dnit 319/2013".

Acórdão do TCU:

<https://pesquisa.apps.tcu.gov.br/documento/acordao-AO%253A2622%2520ANOACORDAO%253A2013%2520COLEGIADO%253A%2522Plen%25C3%25A1rio%2522DTRELEVANCIA%2520desc%25ACORDAOINT%2520desc%25>

o 33 da OrçaPAV, será adotado o BDI de Material para o transporte de MAQ.

2024

Encargos Sociais

a empresa participante deverá apresentar o Anexo V dos Encargos Sociais, que possui uma aba específica para facilitar a inserção desse anexo.

[Downloads/sinapi-encargos-sociais-memorias-de-calculo/MEMORIA DE CALCULO ENC SOCIAIS A PARTIR DE NOVEMBRO 2019.pdf](#)

.D5" e
ntre as

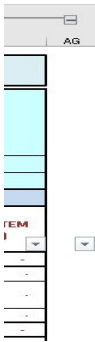

ham que

utilizado o
apresenta
Dnit
12."

[52C%2520NUM](#)

itar o

14.
13
3/
20

USO EXCLUSIVO PARA CONVÊNIOS COM O PARANACIDADE

- 1º Passo Preencher os dados básicos do projeto, que ajudarão no preenchimento das "aba
As células em "verde" e em "azul claro" estão disponíveis para a inserção dos d
Sendo as células em "verde" destinado aos **PROJETISTAS** e em "azul claro" o
Selecionar o tipo de Projeto pela caixa de seleção na célula "B5".
Informar o local da obra e a **Área Total do Projeto** na célula "B7".
O projetista precisará preencher o **prazo da obra** na célula "D12", o número de
o número de DIAS para cada **ETAPA** até **igualar o PRAZO DA OBRA**. O mínim
Na **DATA DA APROVAÇÃO do projeto, deverá ser DIGITADA** na célula "L1
Selecionar a **Fonte de Recurso** (PAM, SFM, Outros) na linha 6 - célula "L6".

	A	B	C	D	E	F
1	DADOS BÁSICOS DO PROJETO - ORÇAPAV - PAVI					
2	USO EXCLUSIVO PARA CONVÊNIOS COM A SECID E O PARANACIDADE					
3	Município:	ABATIA				
4	Nome do Prefeito(a):	NELSON GARCIA JUNIOR				
5	Projeto :	PAVIMENTAÇÃO	Tipo de Projeto:		PAVIMENTAÇÃO	
6	Local da Obra :	NOME DOS VÁRIOS BAIRROS				
7	Área TOTAL do PROJETO:	99.999,99	m²			
8	Nome do Orçamentista:	NOME DO(A) RESPONSÁVEL PELO ORÇAMENTO				
9						
10	Data Base da aprovação do Orçamento (Decreto 10.086/22 c					
11						
12	Prazo de Execução do Projeto (dias):	180	dias (mínimo de 180 d			
13	Número de ETAPAS para execuções e medições do CRONOGRAMA (mín					
14		ok	6	1	2	
15	Informar o número de DIAS de cada ETAPA:					
16		ok	180	30	30	
17	As ETAPAS são conjunto de EVENTOS e são destinados para as medições numa periodic					

Versão do planilha: v25 de 28/05/2024 - 10:20h

	 PARANACIDADE

is" da planilha orçamentária.
lados do projeto.
om **caracteres na côr bordô** são destinadas para as **EMPRESAS PARTICIPANTES da LIC**

ETAPAS na célula "**D14**" e distribuir
o será de 6 etapas e recomendamos não passar de 18 etapas.
L0" a DATA e **APAGAR a função HOJE()**.

	H	I	J	K	L	M	N	O	P
--	---	---	---	---	---	---	---	---	---

ENTÃO



PARANACIDADE

Tabela Referência: DER/PR e SINAPI de SETEMBRO/2023 sem desoneração

	PRIORIDADE :	999
	SAM :	990
DE VIAS URBANAS	LOTE:	1
	Fonte do Recurso:	PAM
	Convênio nº	
	CREA OU CAU Nº:	CREA PR-999.999/D

Nº ART / RRT do Orçame

Paraná, que regulamenta a Lei 14.133/21):	03/06/2024 - seg	<<<= DIGITAR "MANUALMENTI
---	------------------	---------------------------

de 6 e o RECOMENDADO será até 18 Etapas):

	4	5	6						
--	---	---	---	--	--	--	--	--	--

	30	30	30						
--	----	----	----	--	--	--	--	--	--

le em torno de 30 dias. Podendo ser com menor número de dias para adequar o projeto dentro das carac

ITAÇÃO.

Q	R	S	T	U	V	W	X
---	---	---	---	---	---	---	---

Subseção I

Do Reajustamento em Sentido Estrito de Preços dos Contratos

Art. 169. O reajustamento de preços, quando e se for o caso, será efetuado na periodicidade prevista em lei nacional, considerando-se a variação ocorrida desde a data do orçamento estimado, até a data do efetivo adimplemento da obrigação, calculada pelo índice definido no contrato.

Parágrafo único. A data do orçamento estimado a que se refere o *caput* deste artigo é a data em que o orçamento ou a planilha orçamentária foi elaborada, independente da data da tabela referencial utilizada, se for o caso.

1720240000000

Art. 170. O edital ou o contrato de obras e serviços de engenharia e/ou arquitetura, de serviços continuados e não continuados sem mão de obra com dedicação exclusiva ou sem predominância de mão de obra, deverá indicar o

DATA DA APROVAÇÃO DO ORÇAMENTO COM O PARANACIDADE

ísticas do TCE para o início da obra.					

20 Preencher ou ajustar as células em "verde" e "azul claro" pela Prefeitura e pela empresa

A versão desta planilha encontra-se na linha 18 da aba "Dados_Obra", que serve
As nossas **ETAPAS** representam um **conjunto de eventos** e cada E

O prazo mínimo dos projetos será de 180 dias e/ou 6 ETAPAS. E preferencialmen

A Empresa participante tem a responsabilidade em **não alterar qualquer quan**
Esse alerta acima é caso alguma empresa desproteja as pasta sem a a
Não poderá aparecer na planilha apresentada pela Empresa serviços com preços i
Todas as aba de planilhas são protegidas para a segurança das informações.
A disponibilidade deste arquivo será para facilitar o lançamento da proposta da E
Contribuindo na agilidade e formulação das propostas das Empresas participantes
Esta planilha contém fórmulas de arredondamento, que facilitam no cálculo vincu

Os responsáveis pela Empresa deverá preencher os dados na aba dos "Dados_Ob

20 Preencher ou ajustar as células em "verde" e "azul claro" pela Prefeitura

21

22 DADOS DA EMPRESA PARTICIPANTE DO PROCESS

23	Nome da Empresa:	NOME DA EMPRESA PARTICIPANTE
24	Representante Empresa:	NOME DO(A) SÓCIO(A) PROPRIETÁRIO(
25	Resp. Téc. Empresa:	NOME DO(A) RESPONSÁVEL TÉCNICO DA

26 Observações: O prazo de 180 dias **NÃO PODERÁ SER ALTERADO. Mas**
27 **Não pode lançar na 1ª ETAPA apenas PLACA DE OBRA,**
28 **Caso hajam divergências nos quantitativos na PROPOS**
29 **Esta planilha deverá ser encaminhada digitalmente no**
30

31 Documentos a serem apresentados pelas Empresas Participantes e ass

- 32 ➔ Planilha da Cartilha em formato Excel com os preços unitários e demais info
- 33 ➔ Planilha orçamentária – GLOBAL em PDF com os preços unitários, desconto
- 34 ➔ Cronograma da Empresa por etapas em PDF;
- 35 ➔ Etapas da planilha orçamentária do GLOBAL em PDF com suas quantidades
- 36 ➔ Descrição das Etapas apresentadas no plano de trabalho em PDF;

participante.

como referência da revisão da planilha.

ETAPA refere-se a **uma MEDIÇÃO**, compreendido num **período em torno de 3**

ite não ultrapassar **em 18 etapas para o cronograma e que cada etapa tenha 30 dias**

idade do projeto, e nem alterar os preços unitários do Edital de Licitação.

autorização da Prefeitura ou do Paranacidade.

unitários com **"ZERO"** de quantidade.

mpresa, utilizando a planilha do projeto aprovado.

5.

lado ao sistema de monitoramento das obras (SAM) do Paranacidade.

ra" e **alterar o status deste DOCUMENTO** para **"SIM"** na célula **"R23"**.

e pela empresa participante.

LICITATÓRIO

Caso a EMPRESA PARTICIPANTE use esteja usando essa planilha pa

	CNPJ:	99.999.999/0001-
	Data da Proposta:	13/02/2024 - te
EMPRESA	CREA OU CAU Nº:	CREA PR-999.999,

derá ajustar o NÚMERO DE ETAPAS. Não podendo ser MENOR que 6 (seis) e o recomend

s isso não caracteriza início de obra pelos critérios do TCE. Deverá conter também a TEL

DA EMPRESA com relação ao EDITAL publicado, a Empresa será DESCLASSIFICADA do

RMATO EXCEL para a Comissão de Licitação Municipal e a sua impressão assinada para

das digitalmente:

ações da proposta (conferência das quantidades licitadas pela comissão de licitação e pelo Paranacid

assinado digitalmente;

istadas ou iguais ao do Projeto licitado;

0 dias.

de execução.

elaboração da PROPOSTA, o responsável deverá digitar "**SIM**" abaixo:

Esse documento é da PROPOSTA DA EMPRESA?	NÃO
Nº de Dias para início da obra	30

o não passar de 18 etapas.

APLENAGEM e DRENAGEM.

cesso LICITATÓRIO.

i conferência.

);

37 → Carta proposta pela Empresa com valor GLOBAL e a sua validade.

A Empresa participante poderá **ajustar o número de ETAPAS de forma sens**
Mas NÃO poderá alterar o prazo do projeto.

Com base nesta planilha da CARTILHA - ANEXO III, a Empresa participante deve

2º Passo Caso necessitem inserir MAIS ABAS das RUAS, elas DEVERÃO estar dentro do IN



Ao COPIAR a pasta da "RUA_INICIAL" para duplicar para MAIS RUAS, clicar com
depois selecionar a pasta da "RUA_FINAL" para ser inserido ANTES dela. Após du

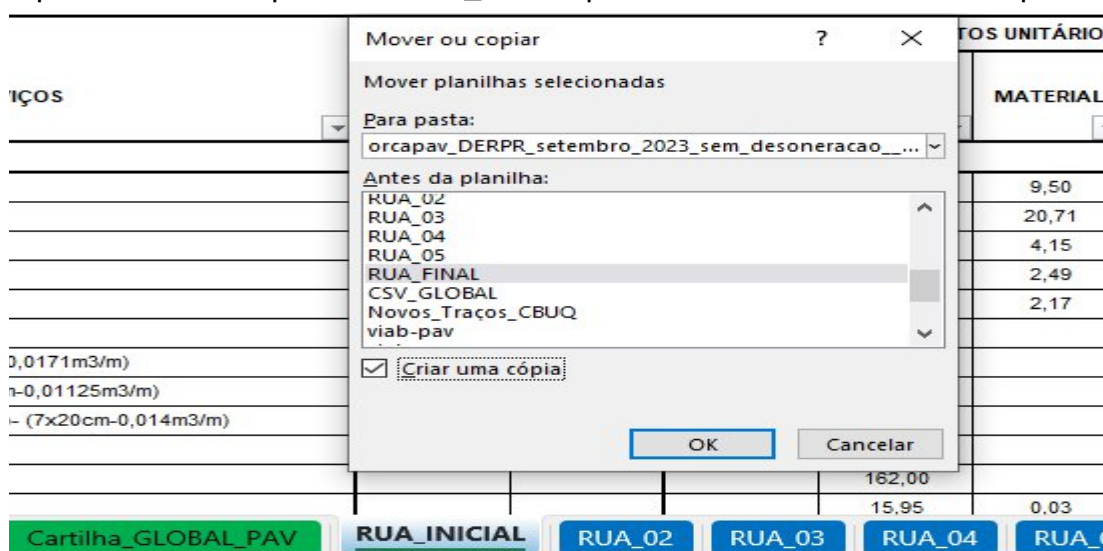

Caso o projeto contenha menos RUAS, o projetista poderá EXCLUIR as ABAS das
Exemplo: A Rua inicial do projeto chama-se "RUA MARECHAL DEODORO", poden

3º Passo Preencher os **QUANTITATIVOS** nas **PASTAS das RUAS** (abas de cores **Azuis**)
Preencher as informações do NOME DA RUA na célula "H7" de cada pasta das RU
Caso precisem calcular uma área ou um volume nas células da coluna "S", UTILIZ

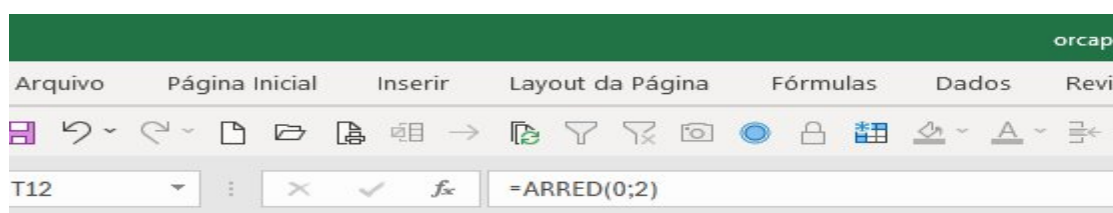

ata (não abaixo de 6 e preferencialmente não mais que 18 etapas para obras de pavimentação
rá gerar os documentos para a sua proposta listadas acima:

TERVALO entre a "RUA_INICIAL" e a "RUA_FINAL", por causa da fórmula da "Cartilha_GL

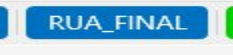

o botão DIREITO do MOUSE em cima da pasta "RUA_INICIAL", selecionar "Mover ou Copiar", c
plicar a pasta, ela será contabilizada na fórmula do GLOBAL, que irá somar as quantidades da r

R\$)	
REÇO UNIT. SEM BDI	PREÇO COM
39,18	47,5
34,92	42,3
312,47	379,
149,41	181,
74,28	90,1
53,23	64,5
2,54	3,01
1,67	2,0
2,08	2,5
5,05	6,1
162,00	196,1
15,98	19,3



Nova ABA da RI

RUAS que não forem USÁ-LAS. Será importante RENOMEAR as ABAS para os NOMES das RUA
do renomear a pasta de "RUA_INICIAL" para "MAL_DEODORO".

e na coluna "R".
IAS.

AR A FUNÇÃO "**=ARRED(.....;2)**" com **2 CASAS DECIMAIS**.

Após a aprova
A empresa parti
E também terá :

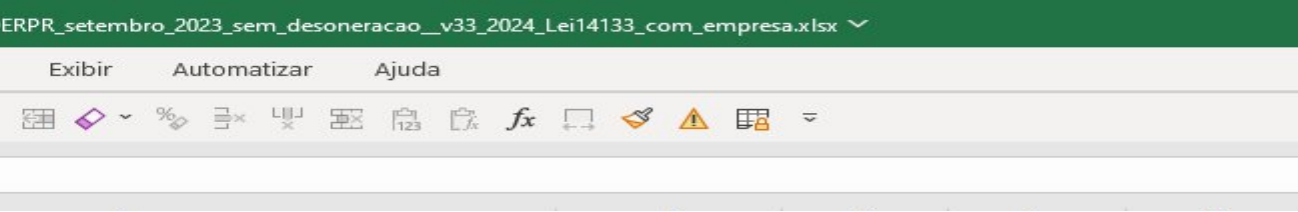

s), ou adotar as ETAPAS do EDITAL.

OBAL_PAV".

lepois selecionar "CRIAR UMA CÓPIA",
nova RUA.

UA duplicada dentro do intervalo e ANTES da "RUA_FINAL"



S de forma SIMPLIFICADA como sugestão.

ção do projeto / orçamento, a Equipe do Paranacidade deverá proteger a planilha
icipante terá acesso nas células em "azul claro" para preencher com seus preços unitários sem
acesso para EDITAR as quantidades das ETAPAS dos SERVIÇOS (colunas AN até BE) a

	Pesquisar

, desabilitando os filtros da planilha para liberar para Edital de licitação.
BDI (**MO e MAT**) nas colunas "**AA**" e "**AB**" na ABA da "**Cartilha_GLOBAL_PAV**".
serem executados em **cada RUA**.

Roberto Chun Yan Pan



com a SECID e o Paranacidade

Cód_SAM_Munic.: 50

IMPRIMIR/FILTROS

ITENS

Arquivo

ANEXO

Cartilha

GLOBAL

Seq

1					1
2					
3					
4					
5					
6					
7					
8					

faixas_ultima_medição

Cronograma_Empresa

Grandes_Itens_Empres

Pronto

Acessibilidade: investigar

Município:	CAMPO DO TENENTE	
Projeto :	PAVIMENTAÇÃO - PAVIMENTAÇÃO DE EST	
Local da Obra :	RUA INICIAL - COLOCAR O NOME CORRETO	
Fonte do Recurso:	PAM	USO EXCLUSIVO DO CO
Código Item	Origem	
1	550	SERVIÇOS PRELIMINARES
831000A	DER/PRC	Construção de Cerca 4 fios
830000A	DER/PRC	Construção de Cerca 4 fios
606600A	DER/PRC	Demolição de Concreto Arm
606700A	DER/PRC	Demolição de Concreto Símp
512000	DER	Demolição Manual de Pavim
512050	DER	Demolição Mecânica de Pav
PAI-022B	PMC	Arrancamento Fincadinha d
PAI-022C	PMC	Arrancamento Fincadinha d

4º Passo Depois de lançar os **QUANTITATIVOS** para cada SERVIÇO orçado no projeto, S
Na coluna "**AM**" irá mostrar se está Ok o total dos quantitativos, ou a **FALTA** ou
Nas linhas dos "Grandes Itens" na cor "Alaranjada" mostrarão os **valores em R\$**

AN17

=ARRED(90*7,5*0,1;2)

Usar esta planilha somente para CONVÊNIOS com a SECID e o Paranacidade

Cód_SAM_Munic.: 50

IMPRIMIR/FILTROS

ITENS

Arquivo

ANEXO

Cartilha

GLOBAL

Seq

1					
2					
3					
4					
5					
6					
7					
8					
9					
10					
11	X	x	x	x	x
17		x	x	x	x
26		x	x	x	x
		x	x	x	x
049					X
050		x	x	x	X
051		x	x	x	X

Tabela Referência: DER/PR e SINAPI d
Informar o nome da VIA (célula H7) e renomear

Município:	CAMPO DO TENENTE	
Projeto :	PAVIMENTAÇÃO - PAVIMENTAÇÃO DE E	
Local da Obra :	RUA INICIAL - COLOCAR O NOME CORRET	
Fonte do Recurso:	PAM	USO EXCLUSIVO DO C
Código Item	Origem	
1	550	SERVIÇOS PRELIMINARI
512050	DER	Demolição Mecânica de P
00051	ORSE	PLACA DE OBRA 4,00 X 2 ARMAÇÃO EM MADEIRA

ORÇAMENTO DO PROJETO COM BASE NA I

Data Base da aprovação do Orçamento (Decreto 10.086/22 do Pa

Na pasta da **GLOBAL** irá aparecer a soma das **QUANTIDADES** das **RUAS** e nos

	SAM	299		
DA RURAL	LOTE	1		
NÃO DA SECRETARIA DE ESTADO DAS CIDADES - SECID COM O PARANACIDADE				
DESCRIÇÃO DOS SERVIÇOS	SIGLA do Código Serviço de Transporte e DMT km x,x1 ; x2	CONSUMO (ton)	TRANSP	MÃO DE OBRA
curões de concreto				29,68
curões de madeira				14,21
				308,32
				146,92
e Transporte	LCB - 3,00 ; 0,00	1,6000	8,99	61,15
to e Transporte	LCB - 3,00 ; 0,00	1,6000	8,99	42,27
creto - (9x19x39cm-0,0171m3/m)				2,54
creto - (5x22,5x45cm-0,04125m3/m)				1,67
Descrições_ETAPAS_Empresa	Cronograma_Editais	Grandes_Itens	Descrições_ETAPAS_EDITAIS	

ERÃO NECESSÁRIOS LANÇAR as quantidades em CADA ETAPA do planejamento da E
o EXCESSO. Quando atingir 100,0% a cor da célula ficará "Amarelo".
s de cada ETAPA nas pastas das RUAS e no GLOBAL serão mostrados os percentuais (%) d

I	J	K	L	M
SETEMBRO/2023 sem desoneração				
ta ABA com o nome simplificado				

PLANILHA DE SERVIÇOS - PAVIMENTAÇÃO				
	SAM	299		
DA RURAL	LOTE	1		
NÃO DA SECRETARIA DE ESTADO DAS CIDADES - SECID COM O PARANACIDADE				
DESCRIÇÃO DOS SERVIÇOS	SIGLA do Código Serviço de Transporte e DMT km x,x1 ; x2	CONSUMO (ton)	TRANSP	MÃO DE OBRA
ento e Transporte	LCB - 3,00 ; 0,00	1,6000	8,99	42,27
M, EM CHAPA DE AÇO GALVANIZADO, INCLUSIVE NTALETES				365,20

Nº 14.133 / 2021

que regulamenta a Lei 14.133(21): 29/7/2024				
---	--	--	--	--

"Grandes Itens" aparecerão os percentuais (%), que será a base para o CRONOGRAMA FÍSIC

Usar esta planilha somente para CONVÊNIOS com as Secretarias do Estado							
Não sendo permitido para orçamentos com recursos próprios da Prefeitura, ou de outras Secretarias							
CUSTOS UNITÁRIOS - (R\$)					UND	QUANTIDADE	VA MÃO TRA
MATERIAL	PREÇO UNITÁRIO TOTAL SEM BDI	PREÇO UNIT. MÃO DE OBRA + TRANSPORTE COM BDI	PREÇO UNIT. MATERIAL COM BDI	PREÇO UNITÁRIO TOTAL COM BDI			
9,50	39,18	-	-	-	m	-	
20,71	34,92	-	-	-	m	-	
4,15	312,47	-	-	-	m3	-	
2,49	149,41	-	-	-	m3	-	
2,17	72,31	-	-	-	m3	-	
	51,26	-	-	-	m3	-	
	2,54	-	-	-	m	-	
	1,67	-	-	-	m	-	
Anexo_V_(ES)	DMT	Dados_Obra	Informativo	Instruções	Cartilha_GLOBAL_PAV	RUA	

RECUÇÃO da OBRA nas COLUNAS AN até BE.

a soma das RUAS.

N	O	P	Q	R	S	T	
---	---	---	---	---	---	---	--

Usar esta planilha somente para CONVÊNIOS com as Secretarias do Estado							
Não sendo permitido para orçamentos com recursos próprios da Prefeitura, ou de outras Secretarias							
CUSTOS UNITÁRIOS - (R\$)					UND	QUANTIDADE	V MÃO TRA
MATERIAL	PREÇO UNITÁRIO TOTAL SEM BDI	PREÇO UNIT. MÃO DE OBRA + TRANSPORTE COM BDI	PREÇO UNIT. MATERIAL COM BDI	PREÇO UNITÁRIO TOTAL COM BDI			
	51,26	62,20	-	62,20	m3	139,91	
2.395,76	2.760,96	443,17	2.907,25	3.350,42	un	1,00	
							TO OBR

CO-FINANCEIRO.

	V	W	X	Y	AK
					
nto Paraná e sob análise do PARANACIDADE.	SAM		299		
ais não conveniadas com o PARANACIDADE.	LOTE nº		1		
Referência: DER/PR e SINAPI de SETEMBRO/2023 sem desoneração					
reto 10.086/22 do Paraná, que regulamenta a Lei 14.133/21): 29/07/2024 - seg					
ORÇAMENTO COM BDI					
	VALOR DO MATERIAL (R\$)	TOTAL ITEM (R\$)	CURVA ABC (%)	TOTAL GLOBAL (R\$)	
5,57	2.907,25	12.052,82	100,00 %	12.052,82	
2,40	-	8.702,40	72,20 %		
3,17	2.907,25	3.350,42	27,80 %		

MATERIAIS ASFÁLTICOS:		15,28%	(ver na ABA do BDI)	
EMPRESA (%) - SERVIÇOS:		21,35%		
Empresa: NOME DA EMPRESA PARTICIPANTE				
-	Valor desta VIA:			
PROPOSTA DA EMPRESA				
UNITÁRIO TOTAL COM BDI	DESCONTO OFERTADO (%)	TOTAL MÃO DE OBRA + TRANSPORTE COM BDI (R\$)	TOTAL MATERIAL COM BDI (R\$)	TOTAL ITEM COM BDI (R\$)
-	-	-	-	-
-	-	-	-	-
-	-	-	-	-
-	-	-	-	-
-	-	-	-	-
-	-	-	-	-
-	-	-	-	-
-	-	-	-	-

-pav | viab-praça | ENSAIOS DE ORÇAME ... (+) ::

Dig
arre
baix
cima,
arred
Par

AM	AN	AO	AP	AQ	AR	AS
----	----	----	----	----	----	----

Nº Etapas 6	LANÇAR SOMENTE QUANTIDADES CONFORME AS UN					
TOTAL R\$	1	2	3	4	5	6
Quant. DIF. lançada	12.052,82	-	-	-	-	-
Faltam: 72,41	67,50					
100,0%	1,00					

dica aonde
ajustar os
avos entre a
multiplicação do
bal e a Soma
das Vias

Diferença
na GLOBAL

	AU
TAPAS - L	-

5º Passo **OBRIGATORIAMENTE** será necessário **DESCREVER** na pasta das "**DESCRIÇÕES**" a descrição de cada etapa da obra. A empresa deverá **FILTRAR** essa ABA na célula "**A17**" para poder aparecer o quadro de planejamento da obra. Necessitará **FILTRAR** essa ABA na célula "**A17**" para poder aparecer o quadro de planejamento da obra.

1
2
3
4
5
6
7
8
9
10
11
12
13
14
15
16
17
18
19
20
21
22
23
24
25
26
27
28
29
30

PLANEJAMENTO DO PROJETO / OBRA DE PAVIMENTAÇÃO DE VIAS URBANAS

RELAÇÃO DOS DESCRITIVOS DE CADA ETAPA DO PROJETO / OBRA

Município:	NOME DO MUNICÍPIO		
Projeto :	PAVIMENTAÇÃO - PAVIMENTAÇÃO DE VIAS URBANAS		
Local da Obra :	NOME DOS VÁRIOS BAIRROS		
Fonte do Recurso:	PAM	Data Base da aprovação do Orçamento	
NÚMERO DE ETAPAS DESTA OBRA	06	Observação: Vetado a medição por etapas	
Valor GLOBAL do projeto:	Valor total Mão de Obra		
Valor GLOBAL da PROPOSTA:	Valor total Mão de Obra		
Empresa Participante:	NOME DA EMPRESA PARTICIPANTE		
Menor Preço (desconto calculado)...	-		

FILTRO

SEQUÊNCIA DAS ETAPAS	Nº DIAS DE EXECUÇÃO	VALOR PROJETADO POR CADA ETAPA	
TOTAL:	180		
Etapa 1 - Início	30		Iniciará na Rua Inicial com 1 placa de identificação no mesmo trecho da estaca 00 a 05; 05.
Etapa 2	30		Descrever o planejamento da Etapa 2 e o valor do pagamento.
Etapa 3	30		Descrever o planejamento da Etapa 3 e o valor do pagamento.
Etapa 4	30		Descrever o planejamento da Etapa 4 e o valor do pagamento.
Etapa 5	30		Descrever o planejamento da Etapa 5 e o valor do pagamento.
Etapa 6	30		Descrever o planejamento da Etapa 6 e o valor do pagamento.

Resp. Técnico (assinatura digital):	Prefeito(a) (assinatura)
NOME DO(A) PROJETISTA - CREA PR-999.999/D	NOME DO(A) PREFEITO

A empresa antes de imprimir a ABA da "**Descrições_ETAPAS_Empresa**" refere-se ao planejamento da obra. A empresa poderá optar pelo planejamento do Edital, não alterando as fórmulas e o valor do pagamento. O FILTRO nesta ABA está liberado, caso a empresa altere o número das Etapas na obra.

1
2
3
4
5
6
7

PLANEJAMENTO DO PROJETO / OBRA DE PAVIMENTAÇÃO DE VIAS URBANAS

RELAÇÃO DOS DESCRITIVOS DE CADA ETAPA DO PROJETO / OBRA

Município:	NOME DO MUNICÍPIO		
Projeto :	PAVIMENTAÇÃO - PAVIMENTAÇÃO DE VIAS URBANAS		
Local da Obra :	NOME DOS VÁRIOS BAIRROS		
Fonte do Recurso:	PAM	Data Base da aprovação do Orçamento	
NÚMERO DE ETAPAS DESTA OBRA	06	Observação: Vetado a medição por etapas	

Inserido por Carolina Weissheimer em: 03/11/2025 10:40:15.

Autenticidade: ME4XXS7CZZXT8E2RU - Validação pelo link: https://capanemaprscp.equipiano.com.br:7575/tramitacao/Processo/#/consulta-anexo-assinado/entidade/50 - Impresso por ROSELIA KRIGER BECKER PAGANI em 12/12/2025 16:24:26

ÇÕES_DAS_ETAPAS", o que será **EXECUTADO e MEDIDO em CADA ETAPA** para documentar as ASSINATURAS do Prefeito e do responsável Técnico do Projeto, e ocultar as linhas não utilizadas.

VIMENTAÇÃO - EDITAL

	PRIORIDADE N° 990	SAM	999
		LOTE n°	1
Tabela Referência: DER/PR e SINAPI de SETEMBRO/2023 sem desoneração			
(Decreto 10.086/22 do Paraná, que regulamenta a Lei 14.133/21):		13/02/2024 - ter	
reço unitário. Só será liberado a emissão da Nota Fiscal após o atingimento de 100% da Etapa.			
Valor total dos Materiais:			
Valor total dos Materiais:			
Esse documento é da PROPOSTA DA EMPRESA? NÃO			
DESCRIÇÃO DAS ETAPAS			
terraplenagem na Rua Inicial do trecho entre as estacas 00 e 05; aplicação do macadame seco			
agem inicial no trecho da estaca 00 e 15; ensaios de compactação na Rua Inicial da estaca 00 e			
r realizada, que com o atingimento de 100% desta etapa é que será emitida a NF para			
r realizada, que com o atingimento de 100% desta etapa é que será emitida a NF para			
r realizada, que com o atingimento de 100% desta etapa é que será emitida a NF para			
r realizada, que com o atingimento de 100% desta etapa é que será emitida a NF para			
r realizada, que com o atingimento de 100% desta etapa é que será emitida a NF para			
ra digital):			
)(A)			

DESCREVER o
nomes das
ETAPAS e os
DESCRIPTIVOS
nesta PASTA

nte ao "PLANEJAMENTO DO PROJETO / OBRA", deverá selecionar "**SIM**" na célula "**R23**" na AB das células existentes. Mas caso necessite altera, poderá apagar a fórmula (não está bloqueada) a ABA "Dados_Obra".

G	H	I	J	K	L	M	N
---	---	---	---	---	---	---	---

VIMENTAÇÃO - PROPOSTA

	PRIORIDADE N° 990	SAM	999
		LOTE n°	1
Tabela Referência: DER/PR e SINAPI de SETEMBRO/2023 sem desoneração			
(Decreto 10.086/22 do Paraná, que regulamenta a Lei 14.133/21):		13/02/2024 - ter	
reço unitário. Só será liberado a emissão da Nota Fiscal após o atingimento de 100%			

A Em
DESCREV
ETAPAS e

tar todo o processo da EXECUÇÃO da OBRA.
tilizadas das Etapas.



3A dos "**Dados_Obra**", para aparecer os **valores da PROPOSTA nas ETAPAS.**
nesta ABA) e realizar os ajustes necessários.

	P	Q	R	V	
--	---	---	---	---	--

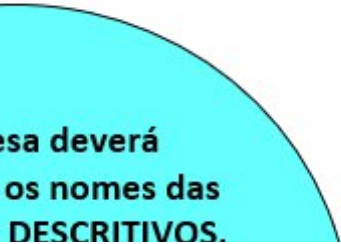

Valor GLOBAL da PROPOSTA:		Valor total Mão de Obra
Empresa Participante: NOME DA EMPRESA PARTICIPANTE		
Menor Preço (desconto calculado)...		-

SEQUÊNCIA DAS ETAPAS	Nº DIAS DE EXECUÇÃO	VALOR PROJETADO P/ CADA ETAPA	
TOTAL:		180	
Etapa 1 - Início	30		Iniciará na Rua Inicial com 1 placa de ... no mesmo trecho da estaca 00 a 05; c 05.
Etapa 2	30		Descrever o planejamento da Etapa 2 pagamento.
Etapa 3	30		Descrever o planejamento da Etapa 3 pagamento.
Etapa 4	30		Descrever o planejamento da Etapa 4 pagamento.
Etapa 5	30		Descrever o planejamento da Etapa 5 pagamento.
Etapa 6	30		Descrever o planejamento da Etapa 6 pagamento.

Representante da Empresa (Assinatura Digital):	Resp. Técnico da
NOME DO(A) SÓCIO(A) PROPRIETÁRIO(A)	NOME DO(A) RESP

6º Passo Após o preenchimento das informações da Empresa, ela poderá preencher os pre Será imprescindível a **EMPRESA informar o seu BDI**, na **aba do BDI** e pode **A EMPRESA poderá adequar os quantitativos das ETAPAS, respeitando**

N	O	P	Q	R	S	T
1	BDI (%) - MATERIAIS:	15,28%	marcar "1" na coluna "AL" para usar o BDI de Material			
2	BDI (%) - SERVIÇOS:	21,35%	marcar "0" na coluna "AL" para usar o BDI de Serviços			

LEI LICITAÇÃO Nº 14.133/2021 - ANEX

Usar esta planilha somente para CONVÊNIOS com as Secretari

Não sendo permitido para orçamentos com recursos próprios da Prefeitura, ou de outras

Data Base da aprovação

Valor total dos Materiais:	
Esse documento é da PROPOSTA DA EMPRESA? NÃO	
DESCRIÇÃO DAS ETAPAS	
terraplenagem na Rua Inicial do trecho entre as estacas 00 e 05; aplicação do macadame seco	
gem inicial no trecho da estaca 00 e 15; ensaios de compactação na Rua Inicial da estaca 00 e	
realizada, que com o atingimento de 100% desta etapa é que será emitida a NF para	
realizada, que com o atingimento de 100% desta etapa é que será emitida a NF para	
realizada, que com o atingimento de 100% desta etapa é que será emitida a NF para	
realizada, que com o atingimento de 100% desta etapa é que será emitida a NF para	
realizada, que com o atingimento de 100% desta etapa é que será emitida a NF para	
Empresa e CREA/CAU (Assinatura Digital):	Data da Proposta:
ÁVEL TÉCNICO DA EMPRESA - CREA PR-999.999/D	

(apaga
desbloq
apena
adequada

ços unitários SEM BDI na "Cartilha_GLOBAL_PAV", nas colunas "AA" para a MÃO DE OBR
ndo utilizar o BDI do projeto do EDITAL.
os CRITÉRIOS DE INÍCIO DE OBRA do TCE, do VALOR da ÚLTIMA ETAPA e SEM AL

U	V	W	X	Y	Z	AA
Insira o "0" ou "1" nos "Serviços EXTRAS" na COLUNA "AL"						
III			PARANACIDADE			
o Estado, Fomento Paraná e sob análise do PARANACIDADE.			SAM	299		
cretarias Estaduais não conveniadas com o PARANACIDADE.			LOTE nº	1		
Tabela Referência: DER/PR e SINAPI de SETEMBRO/2023 sem desoneração						
rçamento (Decreto 10.086/22 do Paraná, que regulamenta a Lei 14.133/21):			29/07/2024 - seg			

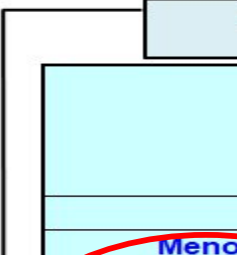

as fórmulas
adas) e filtrar
as ETAPAS
sua proposta.

MA + TRANSPORTE e na coluna "AB" para o preço do MATERIAL.

TERAR o prazo em DIAS do PROJETO (180 dias).

AB	AC	AD	AE	AF	AG	AH
Empresa participante deverá lançar os PREÇOS UNITÁRIOS SEM BDI de MÃO DE OBRA e MATERIAL. E NÃO PODERÁ USAR OS FILTROS !						
ÁREA DA EMPRESA PARTICIPANTE DA LICITAÇÃO						
BDI DA EMPRESA (%) - MATERIAIS ASFÁLTICOS:				15,28%	(ver na ABA do	
BDI DA EMPRESA (%) - SERVIÇOS:				21,35%		
Empresa: NOME DA EMPRESA PARTICIPANTE						
Preço (%) calculado...		-	VALOR GLOBAL da Proposta:			

	AP	AQ	AR	AS	AT	AU	

ETAPAS DE PAVIMENTAÇÃO

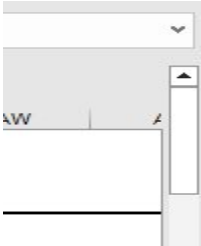

VALOR DA MÃO DE OBRA + TRANSPORTE (R\$)	VALOR DO MATERIAL (R\$)	TOTAL ITEM (R\$)	CURVA ABC (%)	TOTAL GLOBAL (R\$)	PREÇO UNIT. MÃO DE OBRA + TRANSPORTE SEM BDI
9.145,57	2.907,25	12.052,82	100,00 %	12.052,82	usar preços
8.702,40	-	8.702,40	72,20 %		
443,17	2.907,25	3.350,42	27,80 %		

Grandes_ItensDescrições_ETAPAS_EDITALBDIAnexo_V_(ES)DMTDados_Obra

da EMPRESA será preenchido automaticamente, conforme a distribuição das QUANTIDADES lançando (célula "Y2") e a **Contrapartida Municipal** (célula "Y3"). E o número de DIAS para o início

PAVIMENTAÇÃO - EDITAL									
Edital no Município		Procedimento prévio		Início previsto da Obra		Fonte do RECURSO			
Data	08/02/2024	Dias	70	Data	28/04/2024	Sigla	PAM		
CRONOGRAMA FÍSICO FINANCEIRO									
NÚMERO DE ETAPAS (%)									
3	4	5	6						
30	30	30	30						
29/6/24	30/7/24	30/8/24	30/9/24						
29/7/24	29/8/24	29/9/24	30/10/24						

presenaCronograma_EditaiGrandes_ItensBDIDMTDESCRICOES_DAS_ETAPASDa

CENTUIAIS da tabela da ABA "faixas_ultima_medição", pois isso garantirá a conclusão da obra ETAPA. Caso NÃO ATINJA esse VALOR MÍNIMO, o projeto NÃO SERÁ APROVADO.
VALOR MÍNIMO da ÚLTIMA ETAPA.

H	I	J	K	L	M	N	O
-	-	-	-	-	-	-	-
102.721,45	102.721,45	102.721,45	119.841,70	-	-	-	-
5.406,39	5.406,39	5.406,39	6.307,46	-	-	-	-
108.127,85	108.127,85	108.127,85	126.149,15	-	-	-	-
12,00%	12,00%	12,00%	14,00%				
62,00%	74,00%	86,00%	100,00%				
Prefeito:			Assinatura:				
			NOME DO(A) PREFEITO(A)				

Valor do PROJETO..... R\$	90
Percentual MÍNIMO para última ETAPA	
Valor da última ETAPA (6) d	mínimo de R\$ 90.10

PREÇO UNIT. MATERIAL SEM BDI	PREÇO UNIT. MÃO DE OBRA + TRANSPORTE COM BDI	PREÇO UNIT. MATERIAL COM BDI	PREÇO UNITÁRIO TOTAL COM BDI	DESCONTO OFERTADO (%)	TOTAL MÃO DE OBRA + TRANSPORTE COM BDI (R\$)	TOTAL MATERIA COM BDI (R\$)
tários com 2 casas decimais.				(100,00 %)	-	-
	-	-	-	Informe o preço	-	-
	-	-	-	Informe o preço	-	-
					PREÇO GLOBAL	

ativo

Instruções

Cartilha_GLOBAL_PAV

RUA_INICIAL

RUA_02

RUA_03

RUA_04

RUA_0

çadas nas ETAPAS de cada RUA.
o da obra.

	Q		R		S		T		U		V		W		X		
DE LICITAÇÃO - ANEXO IV																	
Convênio		Prazo do Projeto			Repasse do Concedente												R\$
		n° dias	180	Ok o n° de DIAS												Contrapartida do Proponente	R\$
RO																Valor Total	
																N° DE ETAPAS	
s_Obra		Instruções		Cartilha_GLOBAL_PAV			RUA_INICIAL			RUA_02		RUA_03		RUA_04			

com a baixa da CNO da OBRA.

Q	R
-	-
-	-
-	-
-	-
-	-
-	-
-	-

Base da aprovação do Orçar

65,39
edição): 10%
erá ser no
54

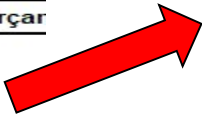

FAIXA DE % PARA ÚLTIMA MEDIÇÃO (MÍNIMO) OBRAS DE ENGENHARIA			
VALORES DOS CONTRATOS		%	ÚLTIMA MEDIÇÃO (VAL
INICIAL	FINAL		INICIAL
-	150.000,00	15%	-
150.001,00	300.000,00	13%	19.500,13
300.001,00	500.000,00	12%	36.000,12
500.001,00	1.000.000,00	10%	50.000,10
1.000.001,00	1.500.000,00	9%	90.000,09
1.500.001,00	2.000.000,00	8%	120.000,08
2.000.001,00	2.500.000,00	7%	140.000,07
2.500.001,00	3.000.000,00	6%	150.000,06
3.000.001,00	3.500.000,00	5%	150.000,05
3.500.001,00	4.000.000,00	5%	175.000,05
4.000.001,00	4.500.000,00	5%	200.000,05
4.500.001,00	5.000.000,00	5%	225.000,05
5.000.001,00	5.500.000,00	5%	250.000,05
5.500.001,00	6.000.000,00	5%	275.000,05
6.000.001,00	6.500.000,00	5%	300.000,05
6.500.001,00	7.000.000,00	5%	325.000,05
7.000.001,00	7.500.000,00	5%	350.000,05
7.500.001,00	8.000.000,00	5%	375.000,05
Acima de R\$ 3,00 milhões será de 5,0% o percentual mínimo para últim			
Para a conclusão da medição final do contrato, TODOS OS ENSAIOS TE			
deverão estar 100% APROVADOS pela fiscalização municip			
pela Supervisão do Paranacidade (preferencialmente até a penúltim			

TOTAL ITEM COM BDI (R\$)		utilizado nos Serviços EXTRAS de REVESTIMENT	Somatória das Vias	Diferença entre a Soma e a Multiplicação	RELAÇÃO
-	1				X
-			8.702,40	-	- SERVIÇOS
-			3.350,42	-	
					Y
JA_FINAL	CSV_GLOBAL	Novos_Traços_CBUQ	viab-pav	viab-praça	ENSAIOS DE OR

	Z	AA	AB	AC	AD
-					
-					
-					
L	% S/				
RS)	TOTAL				

Controle

OK

[illegible]

IDES	% Quantid.						
	100,0%	62,63 %	37,37 %	-	-	-	
	100,0%	67,50	72,41				
	100,0%	1,00					
DERPR	DER_MAT	⊕	⋮	◀			

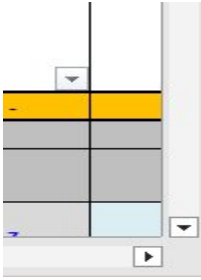

O Cronograma da EMPRESA participante, ela poderá inserir a logomarca para po
A última parcela do CRONOGRAMA de responsabilidade da EMPRESA, deverá est

A	B	C	D	E	F	G
		opcional em inserir a logomarca da empresa nessa primeira linha				
1	Município:	NOME DO MUNICÍPIO			SAM	99
2	Projeto :	PAVIMENTAÇÃO DE VIAS URBANAS			LOTE n°	1
3	Quantidade:				m ²	
4	GRUPO	SERVIÇOS			N	
5	ITEM				6	1 2
6	Informar o número de DIAS de cada ETAPA:				180	30 30
7		Data Início			19/3/24	19/4
8		Data Fim			18/4/24	19/5

faixas_ultima_medição Cronograma_Empresa Grandes_Itens

Após a impressão digital ou físico do crongorama, será necessário as assinaturas
Ressaltando da importância da PROPOSTA da EMPRESA em atender o critério da

A	B	C	D	E	F	G
B42	MENSAL ACUMULADO PREVISTO EM %			R\$		
	Nome da Empresa: NOME DA EMPRESA PARTICIPANTE - CNPJ:					
	Representante da Empresa:				Assin	
	NOME DO(A) SÓCIO(A) PROPRIETÁRIO(A)					
	Tabela Referência: DER/PR de SETEMBRO/2023 sem desoneração					

faixas_ultima_medição Cronograma_Empresa Grandes_Itens

Documentos a serem apresentados para Edital de Licitação estão no l

A Comissão de Licitação Municipal deverá exigir na proposta

- Proposta da empresa com assinatura digital;
- Planilha orçamentária digital em FORMATO EXCEL (a empresa ga
- Etapas com os QUANTITATIVOS;

A 1ª Etapa deverá caracterizar o INÍCIO da obra dentro dos crit

der imprimir o cronograma personalizado para o rol de documento da proposta.
ar dentro dos critérios demonstrados na ABA "faixas_ultima_medição", para aguardar a obtençã

H	I	J	K	L	M	N	O
---	---	---	---	---	---	---	---

NOME DA EMPRI

Data da Proposta		Nº dias para início Obra		Início previsto da Obra		Fonte do RECURSO	
Data	08/02/2024	Dias	30	Data	19/03/2024	Sigla	PAM

CRONOGRAMA FÍSICO FINANC

NÚMERO DE ETAPAS (%)							
3	4	5	6				
30	30	30	30				
20/5/24	20/6/24	21/7/24	21/8/24				
19/6/24	20/7/24	20/8/24	20/9/24				

presa

Cronograma_Edit

Grandes_Itens

BDI

DMT

DESCRIÇÕES_DAS_ETAPAS

Da

do representante legal da empresa e do responsável técnico.
ÚLTIMA ETAPA, em estar dentro do VALOR da FAIXA DA ÚLTIMA MEDIÇÃO/ETAPA.

H	I	J	K	L	M	N	O
---	---	---	---	---	---	---	---

999.999/0001-99

a:	Resp. Técnico da Empresa e CREA/CAU:
	NOME DO(A) RESPONSÁVEL TÉCNICO DA EMPRESA - CREA PR-9

Valor da PROPOSTA..... R\$ -

Percentual MÍNIMO para última ETAPA (medição)

mpresa

Cronograma_Edit

Grandes_Itens

BDI

DMT

DESCRIÇÕES_DAS_ETAPAS

D

Portal dos Municípios, que são os modelos para cada projeto já preparado pela Equ
das empresas os documentos abaixo (constam nos anexos do Edital de
nhadora deverá enviar por e-mail a planilha orçamentária no formato Excel para a
érios do TCE. Não poderá ser aceito apenas placa de obra na 1ª Etapa. Deverá co

o da CND da obra.

	Q	R	S	T	U	V	W	X	
--	---	---	---	---	---	---	---	---	--

SA PARTICIPANTE

Convênio	Prazo do Projeto		Valor Total da Proposta da Empresa					R\$
	nº dias	180	Ok o nº de DIAS					
RO								Valor Total
								Nº DE ETAPAS
s_Obra	Instruções	Cartilha_GLOBAL_PAV	RUA_INICIAL	RUA_02	RUA_03	RUA_04		

Q	R	S	T	U	V	W	X

999/D	Assinatura:	data:
		08/02/20
Base da aprovação do Orçamento (Decreto 10.086/22 do Paraná, que regulamenta a Lei 14.133/21):		

15%

[s Obra](#)
[Instruções](#)
[Cartilha GLOBAL PAV](#)
[RUA INICIAL](#)
[RUA 02](#)
[RUA 03](#)
[RUA 04](#)

Equipe Técnica e Jurídica do Paranaidade.

licitação):

a Prefeitura);

instalar serviços de "Terraplenagem" e/ou "Drenagem" juntos.

Z		AA	AB	AC	AD
-					
-					
L	% S/	Controle			
R\$)	TOTAL				

OK

Z	AA
OK	
2/2024 - qui	

- e) Descrição das Etapas (assinado em PDF);
- f) Grandes Itens - resumo da planilha orçamentária;
- g) BDI detalhado utilizado na proposta licitatória por parte da Empresa;
- h) Anexo V - Encargos Sociais

Bom trabalho à todas(os) e o PARANACIDADE está a

Canais de contato sobre as planilhas orçamentárias do Paranacidade:

Engº Civil Roberto Chun Yan Pan
Coordenador Operacional Municipal (COM)

sa (podendo ser igual ao do Edital de licitação) e assinado em PDF.

disposição para quaisquer dúvidas em nossos canais de comuni



icação abaixo.

PLANO DE AMOSTRAGEM DO PROJETO / OBRA DE PAVIMENTAÇÃO

RELAÇÃO DOS ENSAIOS TECNOLÓGICO DE CADA MEDIÇÃO / ETAPA DO PROJETO

Município:	CAPANEMA			PRIORIDADE Nº 57	SAM	55	
Projeto :	PAVIMENTAÇÃO - PAVIMENTAÇÃO DE VIAS URBANAS					LOTE nº	1
Local da Obra :	RUAS MARANHÃO E AVENIDA PARANÁ			Tabela Referência (SEM Desoneração): DER/PR de MARÇO/25 SINAPI de ABRIL/2025			
Fonte do Recurso:	PAM	Data Base da aprovação do Orçamento (Decreto 10.886/22 do Paraná, que regulamenta a Lei 14.133/21):				16/09/2025 - 1er	
NÚMERO DE MEDIÇÕES / ETAPAS DESTE PROJETO:		06					

CÓDIGO ITEM	ORIGEM	ENSAIOS TECNOLÓGICOS	TOTAL DE ENSAIOS	ATENDE OS CRITÉRIOS DO PLANO AMOSTAGEM	CRONOGRAMAR POR MEDIÇÃO / ETAPAS - LANÇAR AS QUANTIDADES DOS SERVIÇOS DE CADA MEDIÇÃO / ETAPA															
					1	2	3	4	5	6										
09.02.11D	DAER/PRC	Ensaio de Massa Específica - In Situ - Método Frasco de Areia (Grau de Compactação) - Base	17	Sim				5	12											
09.02.01	DAER	Ensaio de Granulometria do Agregado da Base	10	Sim				5	5											
74022/27	SINAPI	Ensaio de Controle de Taxa de Aplicação de Ligante Betuminoso	56	Sim				10	37	9										
09.04.04	DAER	Ensaio de Percentagem de Betume - Misturas Betuminosas	28	Sim				5	18	5										
74022/53	SINAPI	Ensaio de Controle do Grau de Compactação da Mistura Asfáltica	28	Sim				5	18	5										
09.05.02	DAER	Ensaio de Densidade do Material Betuminoso	28	Sim				5	18	5										
09.04.03	DAER	Ensaio de traçao por compressao diametral - misturas betuminosas	28	Sim				5	18	5										
09.04.01	DAER	Extração de corpo de prova de concreto asfáltico com sonda rotativa	28	Sim				5	18	5										
09.01.18	DAER	Mobilização e desmobilização de equipamento e equipe para extração de corpos de prova de capa asfáltica - (para cada 25 extrações de CP's corresponde a 1 mobilização)	2	Sim				1	0,5	0,5										

3ENS LUIS ROLANDO SOUZA - CREA RS 88296/D - ART/RRT N° 1720255301115

NEIVOR KESSLER

30 EXCLUSIVO DO CONVÊNIO DA SECRETARIA DE ESTADO DAS CIDADES - SECID COM O PARANACIDADE

Brink's outros do PARANACIDM

NS 1185 HOLLAND 5265A : GMA 95 002962 : ART/MTK/NO 1700255201115 NEWSPAPERS/21

[illegible]

PLANILHA DE SERVIÇOS - PAVIMENTAÇÃO - LEI LICITAÇÃO Nº 14.133/2021 - ANEXO III

Município:		CAPANEMA		SAM		55		Usar esta planilha somente para CONVÊNIOS com as Secretarias do Estado, Fomento Paraná e sob análise do PARANACIDADE										SAM		55							
Projeto:		PAVIMENTAÇÃO - PAVIMENTAÇÃO DE VIAS URBANAS		LOTE		1		Não sendo permitido para orçamentos com recursos próprios da Prefeitura, ou de outras Secretarias Estaduais não conveniadas com o PARANACIDADE										LOTE nº		1							
Local da Obra:		RUA MARANHÃO		Tabela Referência (SEM Desoneração): DER/PR de MARÇO/21 SINAPI de ABRIL/2025																							
Fonte do Recurso:		PAM		USO EXCLUSIVO DO CONVÊNIO DA SECRETARIA DE ESTADO DAS CIDADES - SECIO COM O PARANACIDADE																Data Base da aprovação do Orçamento (Decreto 10.886/22 do Paraná, que regulamenta a Lei 14.133/21): 16/09/2025 - ter							

[illegible][illegible]

Preços da proposta da EMPRESA

CÓDIGO_ITEM	ORIGEM	DESCRIÇÃO DOS SERVIÇOS	UD	QUANTIDADE	PREÇO UNITÁRIO COM BDI
	550	SERVIÇOS PRELIMINARES			
11398	ORSE	PLACA DE OBRA TIPO BANNER, 4,00x2,00 M, EM QUADRO DE METALON 20x20 MM E LONA 360 GRS, COM IMPRESSÃO DIGITAL, FIXADA EM ESTRUTURA DE MADEIRA	un	1,00	
	554	TERRAPLENAGEM			
401000	DER	Compactação de Aterros 100% P.N.	m3	100,22	
400300	DER	Destocamento árvores diam. > 30cm	un	92,00	
520100A	DER/PRC	Escavação e carga mat. 1a. cat./sem transporte	m3	73,34	
411000	DER	Remoção da Camada Superficial	m3	62,20	
COMP299_1_1	PM_55	CARGA, MANOBRAS E DESCARGA DE MATERIAIS DIVERSOS, COM CAMINHÃO BASCULANTE 6M3 (CARGA E DESCARGA MANUAIS)	m3	62,20	
COMP299_1_2	PM_55	TRANSPORTE COM CAMINHÃO BASCULANTE DE 6 M3, EM VIA URBANA PAVIMENTADA, DMT ATÉ 30 KM (UNIDADE- M3XKM)	m3xkm	23.970,31	
	555	DRENAGEM			
600300	DER	Escavação de Bueiros em 1ª Categoria	m3	49,25	
601200	DER	Reaterro e apiloamento mecânico	m3	31,85	
610600B	DER/PRC	Corpo de BSTC e 0,60 Sem Berço c/ Armação Simples PA-1	m	61,56	
BLSA120	DER/PRC	B.L. Simples alvenaria H até 1,20 m	un	14,00	
	556	BASE / SUB-BASE			
531000	DER	Brita Graduada	m3	1.655,97	
	551	REVESTIMENTO			
PAV-089	PMC	Limpeza e Lavagem da pista (Recape)	m2	16.609,39	
560400A	DER/PRC	Imprimação com CM-30 - exclusive CM-30	m2	16.609,39	
589100A	DER/PRC	Fornecimento de CM-30 - imprimação	ton	19,93	
561100A	DER/PRC	Pintura de ligação com RR-1C - exclusive emulsão	m2	16.609,39	
589420B	DER/PRC	Fornecimento de emulsão RR-1C - pintura de ligação	ton	8,31	
570000F	DER/PRC	CBUQ - Novos traços - TRAÇO 4 - FAIXA "C" DNIT 031/2006-ES - (Quant. menor que 10.000 ton)	ton	1.667,91	
589000P	DER/PRC	Fornecimento de CAP - CBUQ (Quantidade menor que 10.000 ton)	ton	88,40	
	557	MEIO-FIO E SARJETA			
PAV-071	PMC	Arrancamento de Meio-Fio	m	2.907,51	
810150	DER	Meio-Fio com Sarjeta DER - Tipo 2 - (0,042 m3) - Pré-Moldado	m	348,50	
810150	DER	Meio Fio simples de Concreto pré moldado Tipo 02	m	2.835,67	
	558	SERVIÇOS DE URBANIZAÇÃO			
606700B	DER/PRC	Demolição de Concreto Simples (calçadas e outros)	m3	27,80	
603900C	DER/PRC	Lastro de Brita	m3	66,93	
605000C	DER/PRC	Calçada Concreto (e = 5,00 cm)	m2	2.512,11	
511000B	DER/PRC	Regularização e Compactação SAF- 100% PI - Passeio com Pavimento	m2	3.177,33	
98504	SINAPI	Plantio de Grama em placas	m2	4.762,56	
834906	DER	Fornecimento e assentamento de piso tátil de concreto alerta/direcional 40x40cm	m2	59,78	
834907	DER	Fornecimento e assentamento de piso tátil de concreto alerta/direcional 40x40cm vermelho	m2	247,52	
COMP299_1_1	PM_55	CARGA, MANOBRAS E DESCARGA DE MATERIAIS DIVERSOS, COM CAMINHÃO BASCULANTE 6M3 (CARGA E DESCARGA MANUAIS)	m3	13,07	
COMP299_1_2	PM_55	TRANSPORTE COM CAMINHÃO BASCULANTE DE 6 M3, EM VIA URBANA PAVIMENTADA, DMT ATÉ 30 KM (UNIDADE- M3XKM)	m3xkm	130,70	
	552	SINALIZAÇÃO DE TRÂNSITO			
822000	DER	Faixa de Sinalização Horizontal c/tinta resina acrílica base solvente- (0,034 m2/m2)	m2	733,14	
820000F	DER/PRC	Placa sinalização refletiva-círculo (0,1964 m2/ud) + suporte METÁLICO	un	18,00	
820000G	DER/PRC	Placa sinalização refletiva-triângulo (0,1219 m2/ud) + suporte METÁLICO	un	4,00	
820000H	DER/PRC	Placa sinalização refletiva-octógono (0,2160 m2/ud) + suporte METÁLICO	un	1,00	
	553	ENSAIOS TECNOLÓGICOS (Os custos com mobilização e desmobilização de equipe e equipamentos para a extração de amostras para os ensaios tecnológicos, exceto da capa asfáltica, serão de responsabilidade da empresa executora da obra.)			
09.02.11D	DAER/PRC	Ensaio de Massa Específica - In Situ - Método Frasco de Areia (Grau de Compactação) - Base	un	17,00	
09.02.01	DAER	Ensaio de Granulometria do Agregado da Base	un	10,00	
74022/27	SINAPI	Ensaio de Controle de Taxa de Aplicação de Ligante Betuminoso	un	56,00	
09.04.04	DAER	Ensaio de Percentagem de Betume - Misturas Betuminosas	un	28,00	
74022/53	SINAPI	Ensaio de Controle do Grau de Compactação da Mistura Asfáltica	un	28,00	
09.05.02	DAER	Ensaio de Densidade do Material Betuminoso	un	28,00	
09.04.03	DAER	Ensaio de traço por compressão diametral - misturas betuminosas	un	28,00	
09.04.01	DAER	Extração de corpo de prova de concreto asfáltico com sonda rotativa	un	28,00	

09.01.18	DAER	Mobilização e desmobilização de equipamento e equipe para extração de corpos de prova da capa asfáltica - (para cada 25 extrações de CP's corresponde a 1 mobilização)	gb	2.00	

TRAÇOS DE CBUQ

Nome da Usina / Pedreira	Caw Serviços de Terraplenagem
Local da Pedreira	CAW
Local da Usina	CAW

TRAÇO 4	FAIXA	TRAÇO 4
	Utilização	CAPA

DADOS DO PROJETO MARSHAL

DENSIDADE APARENTE DA MASSA		2,518
TEÔR ÓTIMO DE LIGANTE		5,30%
Composição dos agregados (SEM LIGANTE)		
MATERIAL	% DE CADA AGREGADO	
Brita "a"	brita 3/4	48,00%
	Pedrisco	10,00%
Brita "c"	Pó de pedra	35,00%
	Areia	7,00%
Areia	Areia	7,00%
Cal Hidratada CH-1 ou Filler	Cal Hidratada CH-1	
	Total agregados	100,00%
	conferência	OK

CÁLCULO DO PERCENTUAL DE AGREGADOS NA MASSA

Observação :

O percentual de Agregados na Massa é:
100,00% menos o percentual de betume

Percentual de Agregados na Massa	94,70%
----------------------------------	--------

Nome da Usina / Pedreira	Nome da Usina
Local da Pedreira	Nome do local da pedreira
Local da Usina	Nome do local da usina

TRAÇO 6	FAIXA	TRAÇO 6
	Utilização	CAPA

DADOS DO PROJETO MARSHAL

DENSIDADE APARENTE DA MASSA	2,400
-----------------------------	-------

DIGITAR SÓ NAS CÉLULAS COLORIDAS

- FAIXA "C" DNIT 031/2006-ES

CÁLCULO DO DA COMPOSIÇÃO	
Agregados SEM Betume	
MATERIAL	COMPOSIÇÃO Sem Betume
Brita	93,00%
Areia	7,00%
Cal Hidratada CH-1	
Total agregados	100,00%
conferência	OK

CÁLCULO DO DO TRAÇO	
Agregados COM Betume	
MATERIAL	COMPOSIÇÃO Sem Betume
Brita	0,8807
Areia	0,0663
Cal Hidratada CH-1	
Teôr Ótimo de Betume	0,0530
Total da Massa	1,0000
conferência	OK

- FAIXA "C"

CÁLCULO DO DA COMPOSIÇÃO

Nome da Usina / Pedreira

Local da Pedreira

Local da Usina

TRAÇO 5

DADOS DO PROJETO M	
DENSIDADE APARENTE	
TEÔR ÓTIMO DE LIGANT	
Composição dos agregados (S	
MATERIAL	
Brita "a"	
Brita "c"	
Areia	
Cal Hidratada CH-1 ou Filler	

CÁLCULO DO PERCENTUAL I	
Observação :	
O percentual de Agregados na	
100,00% menos o percentual de	
Percentual de Agregados na M	

Nome da Usina / Pedreira

Local da Pedreira

Local da Usina

TRAÇO 7

DADOS DO PROJETO M

DENSIDADE APARENTE

IS

Nome da Usina

Nome do local da pedreira

Nome do local da usina

FAIXA

Utilização

TRAÇO 5 - FAIXA "C"

CAPA

MARSHAL		CÁLCULO DO DA COMPOSIÇÃO	
DA MASSA	2,400	Agregados SEM Betume	
E	5,10%		
EM LIGANTE)		MATERIAL	COMPOSIÇÃO
% DE CADA AGREGADO		Sem Betume	
brita 3/4		Brita	88,41%
Pedrisco	88,41%	Areia	10,07%
Pó de pedra		Cal Hidratada CH-1	1,52%
Areia	10,07%	Total agregados	100,00%
Cal Hidratada CH-1	1,52%	conferência	OK
Total agregados	100,00%		
conferência	OK		

CÁLCULO DO DO TRAÇO		Agregados COM Betume	
DE AGREADOS NA MASSA		MATERIAL	COMPOSIÇÃO
		Sem Betume	
a Massa é:		Brita	0,8390
e betume		Areia	0,0956
assa		Cal Hidratada CH-1	0,0144
94,90%		Teôr Ótimo de Betume	0,0510
		Total da Massa	1,0000
		conferência	OK

Nome da Usina

Nome do local da pedreira

Nome do local da usina

FAIXA

Utilização

TRAÇO 7 - FAIXA "C"

CAPA

MARSHAL		CÁLCULO DO DA COMPOSIÇÃO	
DA MASSA	2,400		

TEÔR ÓTIMO DE LIGANTE		5,30%
Composição dos agregados (SEM LIGANTE)		
MATERIAL	% DE CADA AGREGADO	
Brita "a"	brita 3/4	
	Pedrisco	88,41%
Brita "c"	Pó de pedra	
Areia	Areia	10,07%
Cal Hidratada CH-1 ou Filler	Cal Hidratada CH-1	1,52%
	Total agregados	100,00%
	conferência	OK

CÁLCULO DO PERCENTUAL DE AGREGADOS NA MASSA

Observação :

O percentual de Agregados na Massa é:
100,00% menos o percentual de betume

Percentual de Agregados na Massa	94,70%
---	---------------

Nome da Usina / Pedreira	Nome da Usina
Local da Pedreira	Nome do local da pedreira
Local da Usina	Nome do local da usina

TRAÇO 8	FAIXA	TRAÇO 8
	Utilização	CAPA

DADOS DO PROJETO MARSHAL

DENSIDADE APARENTE DA MASSA		2,400
TEÔR ÓTIMO DE LIGANTE		4,90%
Composição dos agregados (SEM LIGANTE)		
MATERIAL	% DE CADA AGREGADO	
Brita "a"	brita 3/4	
	Pedrisco	88,41%
Brita "c"	Pó de pedra	
Areia	Areia	10,07%
Cal Hidratada CH-1 ou Filler	Cal Hidratada CH-1	1,52%
	Total agregados	100,00%
	conferência	OK

Agregados SEM Betume

MATERIAL	COMPOSIÇÃO Sem Betume
Brita	88,41%
Areia	10,07%
Cal Hidratada CH-1	1,52%
Total agregados	100,00%
conferência	OK

CÁLCULO DO DO TRAÇO

Agregados COM Betume

MATERIAL	COMPOSIÇÃO Sem Betume
Brita	0,8372
Areia	0,0954
Cal Hidratada CH-1	0,0144
Teôr Ótimo de Betume	0,0530
Total da Massa	1,0000
conferência	OK

- FAIXA "C"

CÁLCULO DO DA COMPOSIÇÃO

Agregados SEM Betume

MATERIAL	COMPOSIÇÃO Sem Betume
Brita	88,41%
Areia	10,07%
Cal Hidratada CH-1	1,52%
Total agregados	100,00%
conferência	OK

CÁLCULO DO DO TRAÇO

TEÔR ÓTIMO DE LIGANT

Composição dos agregados (S

MATERIAL
Brita "a"
Brita "c"
Areia
Cal Hidratada CH-1 ou Filler

CÁLCULO DO PERCENTUAL I

Observação :
O percentual de Agregados na
100,00% menos o percentual de
Percentual de Agregados na M

Nome da Usina / Pedreira
Local da Pedreira
Local da Usina

TRAÇO 4

(QUANT. MAIOR DE 10.000 Ton)

DADOS DO PROJETO M

DENSIDADE APARENTE

TEÔR ÓTIMO DE LIGANT

Composição dos agregados (S

MATERIAL
Brita "a"
Brita "c"
Areia
Cal Hidratada CH-1 ou Filler

E	4,95%
EM LIGANTE)	
% DE CADA AGREGADO	
brita 3/4	
Pedrisco	88,41%
Pó de pedra	
Areia	10,07%
Cal Hidratada CH-1	1,52%
Total agregados	100,00%
conferência	OK

Agregados SEM Betume	
MATERIAL	COMPOSIÇÃO Sem Betume
Brita	88,41%
Areia	10,07%
Cal Hidratada CH-1	1,52%
Total agregados	100,00%
conferência	OK

DE AGREADOS NA MASSA	
a Massa é:	
e betume	
assa	95,05%

CÁLCULO DO DO TRAÇO	
Agregados COM Betume	
MATERIAL	COMPOSIÇÃO Sem Betume
Brita	0,8404
Areia	0,0957
Cal Hidratada CH-1	0,0144
Teôr Ótimo de Betume	0,0495
Total da Massa	1,0000
conferência	OK

Nome da Usina
Nome do local da pedreira
Nome do local da usina

FAIXA	TRAÇO 4 - FAIXA "C"
Utilização	CAPA

MARSHAL	
DA MASSA	2,400
E	5,00%
EM LIGANTE)	
% DE CADA AGREGADO	
brita 3/4	
Pedrisco	88,41%
Pó de pedra	
Areia	10,07%
Cal Hidratada CH-1	1,52%
Total agregados	100,00%
conferência	OK

CÁLCULO DO DA COMPOSIÇÃO	
Agregados SEM Betume	
MATERIAL	COMPOSIÇÃO Sem Betume
Brita	88,41%
Areia	10,07%
Cal Hidratada CH-1	1,52%
Total agregados	100,00%
conferência	OK

CÁLCULO DO DO TRAÇO	
---------------------	--

Nome da Usina / Pedreira	
Local da Pedreira	
Local da Usina	

BINDER 2 (Quantidade menor que 10.000 ton)	FAIXA Utilização	BINDER 2 1ª Camada
--	-----------------------------------	-------------------------------------

DADOS DO PROJETO MARSHAL		
DENSIDADE APARENTE DA MASSA		2,400
TEÔR ÓTIMO DE LIGANTE		4,40%
Composição dos agregados (SEM LIGANTE)		
MATERIAL	% DE CADA AGREGADO	
Brita "a"	brita 3/4	
Brita "b"	Pedrisco	98,50%
Brita "c"	Pó de pedra	
Areia	Areia	1,50%
Cal Hidratada CH-1 ou Filler	Cal Hidratada CH-1	
	Total agregados	100,00%
	conferência	OK

CÁLCULO DO PERCENTUAL DE AGREGADOS NA MASSA	
Observação : O percentual de Agregados na Massa é: 100,00% menos o percentual de betume	
Percentual de Agregados na Massa	95,60%

Nome da Usina / Pedreira	
Local da Pedreira	
Local da Usina	

REPERFILAMENTO 2 (Quantidade menor que 10.000 ton)	FAIXA Utilização	Reperfilan Reperfilan
--	-----------------------------------	--

DADOS DO PROJETO MARSHAL

Total da Massa	1,0000
conferência	OK

a

CÁLCULO DO DA COMPOSIÇÃO

Agregados sem Betume

MATERIAL	COMPOSIÇÃO Sem Betume
Brita	98,50%
Areia	1,50%
Cal Hidratada CH-1	
Total agregados	100,00%
conferência	OK

CÁLCULO DO DO TRAÇO

Agregados COM Betume

MATERIAL	COMPOSIÇÃO Sem Betume
Brita	0,9417
Areia	0,0143
Cal Hidratada CH-1	
Teôr Ótimo de Betume	0,0440
Total da Massa	1,0000
conferência	OK

nento 2 - "FAIXA C"
nento

CÁLCULO DO DA COMPOSIÇÃO

Nome da Usina / Pedreira

Local da Pedreira

Local da Usina

BINDER 3

(Quantidade menor que 10.000 ton)

DADOS DO PROJETO

DENSIDADE APARENTE

TEÔR ÓTIMO DE LIGANT

Composição dos agregados (S

MATERIAL
Brita "a"
Brita "b"
Brita "c"
Areia
Cal Hidratada CH-1 ou Filler

CÁLCULO DO PERCENTUAL

Observação :
O percentual de Agregados na
100,00% menos o percentual de

Percentual de Agregados na M

Nome da Usina / Pedreira

Local da Pedreira

Local da Usina

REPERFILAMENTO 3

(Quantidade menor que 10.000 ton)

DADOS DO PROJETO

Total da Massa	1,0000
conferência	OK

FAIXA	BINDER 3
Utilização	1ª Camada

MARSHAL		CÁLCULO DO DA COMPOSIÇÃO	
DA MASSA	2,400	Agregados sem Betume	
E	4,30%		
EM LIGANTE)		MATERIAL	COMPOSIÇÃO Sem Betume
% DE CADA AGREGADO			
brita 3/4		Brita	98,50%
Pedrisco	98,50%	Areia	1,50%
Pó de pedra		Cal Hidratada CH-1	
Areia	1,50%	Total agregados	100,00%
Cal Hidratada CH-1		conferência	OK
Total agregados	100,00%		
conferência	OK		

CÁLCULO DO DO TRAÇO	
Agregados COM Betume	
DE AGREADOS NA MASSA	
a Massa é:	
e betume	
assa	95,70%
MATERIAL	COMPOSIÇÃO Sem Betume
Brita	0,9426
Areia	0,0144
Cal Hidratada CH-1	
Teôr Ótimo de Betume	0,0430
Total da Massa	1,0000
conferência	OK

FAIXA	Reperfilamento 3 - "FAIXA C"
Utilização	Reperfilamento

MARSHAL	CÁLCULO DO DA COMPOSIÇÃO
---------	--------------------------

CÁLCULO DO PERCENTUAL DE AGREGADOS NA MASSA

Observação :
O percentual de Agregados na Massa é:
100,00% menos o percentual de betume

Percentual de Agregados na Massa	94,90%
----------------------------------	--------

Nome da Usina / Pedreira
Local da Pedreira
Local da Usina

TRAÇO 4 - PASSEIO	FAIXA	TRAÇO 4
(Quantidade menor que 10.000 ton)	Utilização	CAPA

DADOS DO PROJETO MARSHAL

DENSIDADE APARENTE DA MASSA		2,400
TEÔR ÓTIMO DE LIGANTE		5,60%
Composição dos agregados (SEM LIGANTE)		
MATERIAL	% DE CADA AGREGADO	
Brita "a"	brita 3/4	
Brita "b"	Pedrisco	88,50%
Brita "c"	Pó de pedra	
Areia	Areia	10,00%
Cal Hidratada CH-1 ou Filler	Cal Hidratada CH-1	1,50%
	Total agregados	100,00%
	conferência	OK

Agregados COM Betume

MATERIAL	COMPOSIÇÃO Sem Betume
Brita	0,8399
Areia	0,0949
Cal Hidratada CH-1	0,0142
Teôr Ótimo de Betume	0,0510
Total da Massa	1,0000
conferência	OK

- FAIXA "D"

CÁLCULO DO DA COMPOSIÇÃO

Agregados sem Betume

MATERIAL	COMPOSIÇÃO Sem Betume
Brita	88,50%
Areia	10,00%
Cal Hidratada CH-1	1,50%
Total agregados	100,00%
conferência	OK

CÁLCULO DO DO TRACO

CÁLCULO DO PERCENTUAL I

Observação :
O percentual de Agregados na M
100,00% menos o percentual de
Percentual de Agregados na M

Nome da Usina / Pedreira
Local da Pedreira
Local da Usina

TRAÇO 5 - PASSEIO

(Quantidade menor que 10.000 ton)

DADOS DO PROJETO M

DENSIDADE APARENTE
TEÔR ÓTIMO DE LIGANT
Composição dos agregados (S
MATERIAL
Brita "a"
Brita "b"
Brita "c"
Areia
Cal Hidratada CH-1 ou Filler

DE AGREGADOS NA MASSA

a Massa é:
e betume

assa	95,00%
------	--------

Agregados COM Betume

MATERIAL	COMPOSIÇÃO Sem Betume
Brita	0,8407
Areia	0,0950
Cal Hidratada CH-1	0,0143
Teôr Ótimo de Betume	0,0500
Total da Massa	1,0000
conferência	OK

FAIXA	TRAÇO 5 - FAIXA "D"
Utilização	CAPA

MARSHAL	
DA MASSA	2,400
E	5,50%
EM LIGANTE)	
% DE CADA AGREGADO	
brita 3/4	
Pedrisco	88,50%
Pó de pedra	
Areia	10,00%
Cal Hidratada CH-1	1,50%
Total agregados	100,00%
conferência	OK

CÁLCULO DO DA COMPOSIÇÃO

Agregados sem Betume

MATERIAL	COMPOSIÇÃO Sem Betume
Brita	88,50%
Areia	10,00%
Cal Hidratada CH-1	1,50%
Total agregados	100,00%
conferência	OK

CÁLCULO DO DO TRACO

Preços Unitários dos Insumos

Inserido por Carolina Weissheimer em: 03/11/2025 10:40:15.

<div>TABELA DE COMPOSIÇÕES DE SERVIÇOS REF. SINAPI - ABRIL/2025 SEM DESONERAÇÃO</div> <div>SAM: 55 Lote: 1</div>									
CÓDIGOS		ITEM	DESCRIÇÃO	UNID.	COEF.	R\$ UNIT.	MÃO DE OBRA	MATERIAL + EQUIP. + OUTROS	TOTAL
ABA SERVIÇOS	ABA INSUMOS								
SINAPI	SINAPI-I	COMP55_1_1	CARGA, MANOBRAS E DESCARGA DE MATERIAIS DIVERSOS, COM CAMINHAO BASCULANTE 6M3 (CARGA E DESCARGA MANUAIS)	M3			1,03	4,54	R\$ 5,58

SERVIÇOS DE EDIFICAÇÕES SEM DESONERAÇÃO Referência SINAPI: ABRIL DE 2025						
Código da Composição	Descrição	Unidade	MATERIAL R\$	M.O DE OBRA R\$	PREÇO TOTAL R\$	
5089	ROLO COMPACTADOR VIBRATÓRIO PÉ DE CARNEIRO PARA SOLOS, POTÊNCIA 80 HP, PESO OPERACIONAL SEM/COM LASTRO 7,4 / 8,8 T, LARGURA DE TRABALHO 1,68 M - MANUTENÇÃO. AF. 02/2016	H	41,71		41,71	
5627	ESCOVADEIRA HIDRÁULICA SOBRE ESTEIRAS, CAÇAMBA 0,80 M3, PESO OPERACIONAL 17 T, POTENCIA BRUTA 111 HP DEPRECIACÃO. AF. 06/2014	H	50,40		50,40	
5628	ESCOVADEIRA HIDRÁULICA SOBRE ESTEIRAS, CAÇAMBA 0,80 M3, PESO OPERACIONAL 17 T, POTENCIA BRUTA 111 HP JURÓS. AF. 06/2014	H	13,32		13,32	
5629	ESCOVADEIRA HIDRÁULICA SOBRE ESTEIRAS, CAÇAMBA 0,80 M3, PESO OPERACIONAL 17 T, POTENCIA BRUTA 111 HP MANUTENÇÃO. AF. 06/2014	H	63,00		63,00	
5630	ESCOVADEIRA HIDRÁULICA SOBRE ESTEIRAS, CAÇAMBA 0,80 M3, PESO OPERACIONAL 17 T, POTENCIA BRUTA 111 HP MATERIAIS NA OPERAÇÃO. AF. 06/2014	H	66,23		66,23	
5631	ESCOVADEIRA HIDRÁULICA SOBRE ESTEIRAS, CAÇAMBA 0,80 M3, PESO OPERACIONAL 17 T, POTENCIA BRUTA 111 HP CHP DIURNO. AF. 06/2014	CHP	201,04	28,14	229,18	
5632	ESCOVADEIRA HIDRÁULICA SOBRE ESTEIRAS, CAÇAMBA 0,80 M3, PESO OPERACIONAL 17 T, POTENCIA BRUTA 111 HP CHI DIURNO. AF. 06/2014	CHI	71,81	28,14	99,95	
5658	GRADE DE DISCO CONTROLE REMOTO REBOCÁVEL, COM 24 DISCOS 24" X 6 MM COM PNEUS PARA TRANSPORTE - MANUTENÇÃO. AF. 06/2014	H	2,31		2,31	
5664	RETROESCOVADEIRA SOBRE RODAS COM CARREGADEIRA, TRAÇÃO 4X4, POTÊNCIA LÍQ. 88 HP, CAÇAMBA CARREG. CAP. MÍN. 1 M3, CAÇAMBA RETRO CAP. 0,26 M3, PESO OPERACIONAL MÍN. 6.674 KG, PROFUNDIDADE ESCAVAÇÃO MÁX. 4,37 M - MANUTENÇÃO. AF. 06/2014	H	36,93		36,93	
5667	RETROESCOVADEIRA SOBRE RODAS COM CARREGADEIRA, TRAÇÃO 4X2, POTÊNCIA LÍQ. 79 HP, CAÇAMBA CARREG. CAP. MÍN. 1 M3, CAÇAMBA RETRO CAP. 0,20 M3, PESO OPERACIONAL MÍN. 6.570 KG, PROFUNDIDADE ESCAVAÇÃO MÁX. 4,37 M - MANUTENÇÃO. AF. 06/2014	H	32,84		32,84	
5668	RETROESCOVADEIRA SOBRE RODAS COM CARREGADEIRA, TRAÇÃO 4X2, POTÊNCIA LÍQ. 79 HP, CAÇAMBA CARREG. CAP. MÍN. 1 M3, CAÇAMBA RETRO CAP. 0,20 M3, PESO OPERACIONAL MÍN. 6.570 KG, PROFUNDIDADE ESCAVAÇÃO MÁX. 4,37 M - MATERIAIS NA OPERAÇÃO. AF. 06/2014	H	47,10		47,10	
5674	ROLO COMPACTADOR VIBRATÓRIO DE UM CILINDRO AÇO LISO, POTÊNCIA 80 HP, PESO OPERACIONAL MÁXIMO 8,1 T, IMPACTO DINÂMICO 16,15 / 9,5 T, LARGURA DE TRABALHO 1,68 M - MANUTENÇÃO. AF. 06/2014	H	40,11		40,11	
5678	RETROESCOVADEIRA SOBRE RODAS COM CARREGADEIRA, TRAÇÃO 4X4, POTÊNCIA LÍQ. 88 HP, CAÇAMBA CARREG. CAP. MÍN. 1 M3, CAÇAMBA RETRO CAP. 0,26 M3, PESO OPERACIONAL MÍN. 6.674 KG, PROFUNDIDADE ESCAVAÇÃO MÁX. 4,37 M - CHP DIURNO. AF. 06/2014	CHP	134,81	28,14	162,95	
5679	RETROESCOVADEIRA SOBRE RODAS COM CARREGADEIRA, TRAÇÃO 4X4, POTÊNCIA LÍQ. 88 HP, CAÇAMBA CARREG. CAP. MÍN. 1 M3, CAÇAMBA RETRO CAP. 0,26 M3, PESO OPERACIONAL MÍN. 6.674 KG, PROFUNDIDADE ESCAVAÇÃO MÁX. 4,37 M - CHI DIURNO. AF. 06/2014	CHI	45,43	28,14	73,57	
5680	RETROESCOVADEIRA SOBRE RODAS COM CARREGADEIRA, TRAÇÃO 4X2, POTÊNCIA LÍQ. 79 HP, CAÇAMBA CARREG. CAP. MÍN. 1 M3, CAÇAMBA RETRO CAP. 0,20 M3, PESO OPERACIONAL MÍN. 6.570 KG, PROFUNDIDADE ESCAVAÇÃO MÁX. 4,37 M - CHP DIURNO. AF. 06/2014	CHP	121,24	28,14	149,38	
5681	RETROESCOVADEIRA SOBRE RODAS COM CARREGADEIRA, TRAÇÃO 4X2, POTÊNCIA LÍQ. 79 HP, CAÇAMBA CARREG. CAP. MÍN. 1 M3, CAÇAMBA RETRO CAP. 0,20 M3, PESO OPERACIONAL MÍN. 6.570 KG, PROFUNDIDADE ESCAVAÇÃO MÁX. 4,37 M - CHI DIURNO. AF. 06/2014	CHI	41,30	28,14	69,44	
5684	ROLO COMPACTADOR VIBRATÓRIO DE UM CILINDRO AÇO LISO, POTÊNCIA 80 HP, PESO OPERACIONAL MÁXIMO 8,1 T, IMPACTO DINÂMICO 16,15 / 9,5 T, LARGURA DE TRABALHO 1,68 M - CHP DIURNO. AF. 06/2014	CHP	147,58	22,09	169,67	
5685	ROLO COMPACTADOR VIBRATÓRIO DE UM CILINDRO AÇO LISO, POTÊNCIA 80 HP, PESO OPERACIONAL MÁXIMO 8,1 T, IMPACTO DINÂMICO 16,15 / 9,5 T, LARGURA DE TRABALHO 1,68 M - CHI DIURNO. AF. 06/2014	CHI	48,74	22,09	70,83	
5689	GRADE DE DISCO CONTROLE REMOTO REBOCÁVEL, COM 24 DISCOS 24 X 6 MM COM PNEUS PARA TRANSPORTE - CHP DIURNO. AF. 06/2014	CHP	6,55		6,55	
5690	GRADE DE DISCO CONTROLE REMOTO REBOCÁVEL, COM 24 DISCOS 24" X 6 MM COM PNEUS PARA TRANSPORTE - CHI DIURNO. AF. 06/2014	CHI	4,24		4,24	
5692	MOTOBOMBA CENTRÍFUGA, MOTOR A GASOLINA, POTÊNCIA 5,42 HP, BOCAIS 1 1/2" X 1", DIÂMETRO ROTOR 143 MM HM/Q = 6 MCA / 16,8 M3/H A 38 MCA / 6,6 M3/H - MANUTENÇÃO. AF. 06/2014	H	0,24		0,24	
5693	MOTOBOMBA CENTRÍFUGA, MOTOR A GASOLINA, POTÊNCIA 5,42 HP, BOCAIS 1 1/2" X 1", DIÂMETRO ROTOR 143 MM HM/Q = 6 MCA / 16,8 M3/H A 38 MCA / 6,6 M3/H - MATERIAIS NA OPERAÇÃO. AF. 06/2014	H	22,77		22,77	
5695	CAMINHÃO BASCULANTE 6 M3, PESO BRUTO TOTAL 16.000 KG, CARGA ÚTIL MÁXIMA 13.071 KG, DISTÂNCIA ENTRE EIXOS 4,80 M, POTÊNCIA 230 CV INCLUSIVE CAÇAMBA METÁLICA - MANUTENÇÃO. AF. 06/2014	H	40,33		40,33	
5703	USINA DE CONCRETO FIXA, CAPACIDADE NOMINAL DE 90 A 120 M3/H, SEM SILO - MATERIAIS NA OPERAÇÃO. AF. 07/2016	H	17,13		17,13	
5705	CAMINHÃO TOCO, PBT 16.000 KG, CARGA ÚTIL MÁX. 10.685 KG, DIST. ENTRE EIXOS 4,8 M, POTÊNCIA 189 CV, INCLUSIVE CARROCERIA FIXA ABERTA DE MADEIRA P/ TRANSPORTE GERAL DE CARGA SECA, DIMEN. APROX. 2,5 X 7,00 X 0,50 M - MANUTENÇÃO. AF. 06/2014	H	39,14		39,14	
5707	USINA MISTURADORA DE SOLOS, CAPACIDADE DE 200 A 500 TON/H, POTENCIA 75KW - MANUTENÇÃO. AF. 07/2016	H	83,12		83,12	
5710	VIBROACABADORA DE ASFALTO SOBRE ESTEIRAS, LARGURA DE PAVIMENTAÇÃO 1,90 M A 5,30 M, POTÊNCIA 105 HP CAPACIDADE 450 T/H - MANUTENÇÃO. AF. 11/2014	H	134,56		134,56	
5711	VIBROACABADORA DE ASFALTO SOBRE ESTEIRAS, LARGURA DE PAVIMENTAÇÃO 1,90 M A 5,30 M, POTÊNCIA 105 HP CAPACIDADE 450 T/H - MATERIAIS NA OPERAÇÃO. AF. 11/2014	H	91,51		91,51	
5714	TRATOR DE PNEUS, POTÊNCIA 85 CV, TRAÇÃO 4X4, PESO COM LASTRO DE 4.675 KG - MANUTENÇÃO. AF. 06/2014	H	15,44		15,44	
5715	TRATOR DE PNEUS, POTÊNCIA 85 CV, TRAÇÃO 4X4, PESO COM LASTRO DE 4.675 KG - MATERIAIS NA OPERAÇÃO. AF. 06/2014	H	69,24		69,24	
5718	TRATOR DE ESTEIRAS, POTÊNCIA 170 HP, PESO OPERACIONAL 19 T, CAÇAMBA 5,2 M3 - MATERIAIS NA OPERAÇÃO. AF. 06/2014	H	109,22		109,22	
5721	TRATOR DE ESTEIRAS, POTÊNCIA 150 HP, PESO OPERACIONAL 16,7 T, COM RODA MOTRIZ ELEVADA E LÂMINA 3,18 M3 MATERIAIS NA OPERAÇÃO. AF. 06/2014	H	96,37		96,37	
5722	TRATOR DE ESTEIRAS, POTÊNCIA 347 HP, PESO OPERACIONAL 38,5 T, COM LÂMINA 8,70 M3 - MATERIAIS NA OPERAÇÃO. AF. 06/2014	H	222,87		222,87	
5724	TRATOR DE ESTEIRAS, POTÊNCIA 100 HP, PESO OPERACIONAL 9,4 T, COM LÂMINA 2,19 M3 - MANUTENÇÃO. AF. 06/2014	H	53,61		53,61	
5727	ROLO COMPACTADOR VIBRATÓRIO REBOCÁVEL, CILINDRO DE AÇO LISO, POTÊNCIA DE TRAÇÃO DE 65 CV, PESO 4,7 T, IMPACTO DINÂMICO 18,3 T, LARGURA DE TRABALHO 1,67 M - MANUTENÇÃO. AF. 02/2016	H	12,10		12,10	
5729	ROLO COMPACTADOR VIBRATÓRIO TANDEM AÇO LISO, POTÊNCIA 58 HP, PESO SEM/COM LASTRO 6,5 / 9,4 T, LARGURA DE TRABALHO 1,2 M - MANUTENÇÃO. AF. 06/2014	H	49,26		49,26	
5730	ROLO COMPACTADOR VIBRATÓRIO TANDEM AÇO LISO, POTÊNCIA 58 HP, PESO SEM/COM LASTRO 6,5 / 9,4 T, LARGURA DE TRABALHO 1,2 M - MATERIAIS NA OPERAÇÃO. AF. 06/2014	H	42,00		42,00	
5735	RETROESCOVADEIRA SOBRE RODAS COM CARREGADEIRA, TRAÇÃO 4X4, POTÊNCIA LÍQ. 72 HP, CAÇAMBA CARREG. CAP. MÍN. 0,79 M3, CAÇAMBA RETRO CAP. 0,18 M3, PESO OPERACIONAL MÍN. 7.140 KG, PROFUNDIDADE ESCAVAÇÃO MÁX. 4,50 M - MANUTENÇÃO. AF. 06/2014	H	35,63		35,63	
5736	RETROESCOVADEIRA SOBRE RODAS COM CARREGADEIRA, TRAÇÃO 4X4, POTÊNCIA LÍQ. 72 HP, CAÇAMBA CARREG. CAP. MÍN. 0,79 M3, CAÇAMBA RETRO CAP. 0,18 M3, PESO OPERACIONAL MÍN. 7.140 KG, PROFUNDIDADE ESCAVAÇÃO MÁX. 4,50 M - MATERIAIS NA OPERAÇÃO. AF. 06/2014	H	42,92		42,92	
5738	ROLO COMPACTADOR VIBRATÓRIO PÉ DE CARNEIRO, OPERADO POR CONTROLE REMOTO, POTÊNCIA 12,5 KW, PESO OPERACIONAL 1,675 T, LARGURA DE TRABALHO 0,85 M - DEPRECIACÃO. AF. 02/2016	H	43,80		43,80	
5739	ROLO COMPACTADOR VIBRATÓRIO PÉ DE CARNEIRO, OPERADO POR CONTROLE REMOTO, POTÊNCIA 12,5 KW, PESO OPERACIONAL 1,675 T, LARGURA DE TRABALHO 0,85 M - MANUTENÇÃO. AF. 02/2016	H	54,81		54,81	
5741	USINA DE LAMA ASFÁLTICA, PROD 30 A 50 T/H, SILO DE AGREGADO 7 M3, RESERVATÓRIOS PARA EMULSÃO E ÁGUA DE 2,3 M3 CADA, MISTURADOR TIPO PUG MILL A SER MONTADO SOBRE CAMINHÃO - MANUTENÇÃO. AF. 10/2014	H	42,78		42,78	
5742	USINA DE LAMA ASFÁLTICA, PROD 30 A 50 T/H, SILO DE AGREGADO 7 M3, RESERVATÓRIOS PARA EMULSÃO E ÁGUA DE 2,3 M3 CADA, MISTURADOR TIPO PUG MILL A SER MONTADO SOBRE CAMINHÃO - MATERIAIS NA OPERAÇÃO. AF. 10/2014	H	28,35		28,35	
5747	CAMINHÃO PIPA 6.000 L, PESO BRUTO TOTAL 13.000 KG, DISTÂNCIA ENTRE EIXOS 4,80 M, POTÊNCIA 189 CV INCLUSIVE TANQUE DE AÇO PARA TRANSPORTE DE ÁGUA, CAPACIDADE 6 M3 - MATERIAIS NA OPERAÇÃO. AF. 06/2014	H	162,54		162,54	
5751	CAMINHÃO TOCO, PESO BRUTO TOTAL 14.300 KG, CARGA ÚTIL MÁXIMA 9590 KG, DISTÂNCIA ENTRE EIXOS 4,76 M, POTÊNCIA 185 CV (NÃO INCLUI CARROCERIA) - MANUTENÇÃO. AF. 06/2014	H	33,85		33,85	
5754	CAMINHÃO TOCO, PESO BRUTO TOTAL 16.000 KG, CARGA ÚTIL MÁXIMA DE 10.685 KG, DISTÂNCIA ENTRE EIXOS 4,80 M, POTÊNCIA 189 CV EXCLUSIVE CARROCERIA - MANUTENÇÃO. AF. 06/2014	H	37,16		37,16	
5763	CAMINHÃO PIPA 10.000 L TRUCADO, PESO BRUTO TOTAL 23.000 KG, CARGA ÚTIL MÁXIMA 15.935 KG, DISTÂNCIA ENTRE EIXOS 4,8 M, POTÊNCIA 230 CV, INCLUSIVE TANQUE DE AÇO PARA TRANSPORTE DE ÁGUA - MANUTENÇÃO. AF. 06/2014	H	52,76		52,76	
5765	ESPARGIDOR DE ASFALTO PRESSURIZADO COM TANQUE DE 2500 L, REBOCÁVEL COM MOTOR A GASOLINA POTÊNCIA 3,4 HP - MANUTENÇÃO. AF. 07/2014	H	4,64		4,64	

SERVIÇOS DE EDIFICAÇÕES SEM DESONERAÇÃO Referência SINAPI: ABRIL DE 2025				
5766	ESPARGIDOR DE ASFALTO PRESSURIZADO COM TANQUE DE 2500 L, REBOCÁVEL COM MOTOR A GASOLINA POTÊNCIA 3,4 HP - MATERIAIS NA OPERAÇÃO. AF. 07/2014	H	3,17	3,17
5779	MOTONIVELADORA POTÊNCIA BÁSICA LÍQUIDA (PRIMEIRA MARCHA) 125 HP, PESO BRUTO 13032 KG, LARGURA DA LÂMINA DE 3,7 M - MANUTENÇÃO. AF. 06/2014	H	93,23	93,23
5787	PÁ CARREGADEIRA SOBRE RODAS, POTÊNCIA 197 HP, CAPACIDADE DA CAÇAMBA 2,5 A 3,5 M3, PESO OPERACIONAL 18338 KG - MATERIAIS NA OPERAÇÃO. AF. 06/2014	H	72,32	72,32
5795	MARTELETE OU ROMPEDOR PNEUMÁTICO MANUAL, 28 KG, COM SILENCIADOR - CHP DIURNO. AF. 07/2016	CHP	12,35	23,81
5797	COMPRESSOR DE AR REBOCÁVEL, VAZÃO 189 PCM, PRESSÃO EFETIVA DE TRABALHO 102 PSI, MOTOR DIESEL, POTÊNCIA 63 CV - MANUTENÇÃO. AF. 06/2015	H	6,22	6,22
5800	BOMBA SUBMERSÍVEL ELÉTRICA TRIFÁSICA, POTÊNCIA 2,96 HP, Ø ROTOR 144 MM SEMI-ABERTO, BOCAL DE SAÍDA Ø 2", HM/Q = 2 MCA / 38,8 M3/H A 28 MCA / 5 M3/H - MANUTENÇÃO. AF. 06/2014	H	0,48	0,48
5806	MOTOBOMBA CENTRÍFUGA, MOTOR A GASOLINA, POTÊNCIA 5,42 HP, BOCAIS 1 1/2" X 1", DIÂMETRO ROTOR 143 MM HM/Q = 6 MCA / 16,8 M3/H A 38 MCA / 6,6 M3/H - CHI DIURNO. AF. 06/2014	CHI	0,26	0,26
5811	CAMINHÃO BASCULANTE 6 M3, PESO BRUTO TOTAL 16.000 KG, CARGA ÚTIL MÁXIMA 13.071 KG, DISTÂNCIA ENTRE EIXOS 4,80 M, POTÊNCIA 230 CV INCLUSIVE CAÇAMBA METÁLICA - CHP DIURNO. AF. 06/2014	CHP	186,89	29,04
5823	USINA DE CONCRETO FIXA, CAPACIDADE NOMINAL DE 90 A 120 M3/H, SEM SILO - CHP DIURNO. AF. 07/2016	CHP	140,18	112,36
5824	CAMINHÃO TOCO, PBT 16.000 KG, CARGA ÚTIL MÁX. 10.685 KG, DIST. ENTRE EIXOS 4,8 M, POTÊNCIA 189 CV, INCLUSIVE CARROCERIA FIXA ABERTA DE MADEIRA P/ TRANSPORTE GERAL DE CARGA SECA, DIMEN. APROX. 2,5 X 7,00 X 0,50 M - CHP DIURNO. AF. 06/2014	CHP	200,36	27,97
5826	CAMINHÃO TOCO, PBT 16.000 KG, CARGA ÚTIL MÁX. 10.685 KG, DIST. ENTRE EIXOS 4,8 M, POTÊNCIA 189 CV, INCLUSIVE CARROCERIA FIXA ABERTA DE MADEIRA P/ TRANSPORTE GERAL DE CARGA SECA, DIMEN. APROX. 2,5 X 7,00 X 0,50 M - CHI DIURNO. AF. 06/2014	CHI	41,49	27,96
5829	USINA DE CONCRETO FIXA, CAPACIDADE NOMINAL DE 90 A 120 M3/H, SEM SILO - CHI DIURNO. AF. 07/2016	CHI	87,45	112,34
5835	VIBROACABADORA DE ASFALTO SOBRE ESTEIRAS, LARGURA DE PAVIMENTAÇÃO 1,90 M A 5,30 M, POTÊNCIA 105 HP CAPACIDADE 450 T/H - CHP DIURNO. AF. 11/2014	CHP	347,36	26,59
5837	VIBROACABADORA DE ASFALTO SOBRE ESTEIRAS, LARGURA DE PAVIMENTAÇÃO 1,90 M A 5,30 M, POTÊNCIA 105 HP CAPACIDADE 450 T/H - CHI DIURNO. AF. 11/2014	CHI	121,31	26,57
5839	VASSOURA MECÂNICA REBOCÁVEL COM ESCOVA CILÍNDRICA, LARGURA ÚTIL DE VARRIMENTO DE 2,44 M - CHP DIURNO. AF. 06/2014	CHP	9,65	9,65
5841	VASSOURA MECÂNICA REBOCÁVEL COM ESCOVA CILÍNDRICA, LARGURA ÚTIL DE VARRIMENTO DE 2,44 M - CHI DIURNO. AF. 06/2014	CHI	4,85	4,85
5843	TRATOR DE PNEUS, POTÊNCIA 122 CV, TRAÇÃO 4X4, PESO COM LASTRO DE 4.510 KG - CHP DIURNO. AF. 06/2014	CHP	153,01	26,92
5845	TRATOR DE PNEUS, POTÊNCIA 122 CV, TRAÇÃO 4X4, PESO COM LASTRO DE 4.510 KG - CHI DIURNO. AF. 06/2014	CHI	32,56	26,91
5847	TRATOR DE ESTEIRAS, POTÊNCIA 170 HP, PESO OPERACIONAL 19 T, CAÇAMBA 5,2 M3 - CHP DIURNO. AF. 06/2014	CHP	242,02	26,92
5849	TRATOR DE ESTEIRAS, POTÊNCIA 170 HP, PESO OPERACIONAL 19 T, CAÇAMBA 5,2 M3 - CHI DIURNO. AF. 06/2014	CHI	63,74	26,91
5851	TRATOR DE ESTEIRAS, POTÊNCIA 150 HP, PESO OPERACIONAL 16,7 T, COM RODA MOTRIZ ELEVADA E LÂMINA 3,18 M3 CHP DIURNO. AF. 06/2014	CHP	229,94	26,92
5853	TRATOR DE ESTEIRAS, POTÊNCIA 150 HP, PESO OPERACIONAL 16,7 T, COM RODA MOTRIZ ELEVADA E LÂMINA 3,18 M3 CHI DIURNO. AF. 06/2014	CHI	64,08	26,91
5855	TRATOR DE ESTEIRAS, POTÊNCIA 347 HP, PESO OPERACIONAL 38,5 T, COM LÂMINA 8,70 M3 - CHP DIURNO. AF. 06/2014	CHP	642,05	26,89
5857	TRATOR DE ESTEIRAS, POTÊNCIA 347 HP, PESO OPERACIONAL 38,5 T, COM LÂMINA 8,70 M3 - CHI DIURNO. AF. 06/2014	CHI	191,51	26,91
5863	ROLO COMPACTADOR VIBRATÓRIO REBOCÁVEL, CILINDRO DE AÇO LISO, POTÊNCIA DE TRAÇÃO DE 65 CV, PESO 4,7 T, IMPACTO DINÂMICO 18,3 T, LARGURA DE TRABALHO 1,67 M - CHP DIURNO. AF. 02/2016	CHP	24,36	24,36
5865	ROLO COMPACTADOR VIBRATÓRIO REBOCÁVEL, CILINDRO DE AÇO LISO, POTÊNCIA DE TRAÇÃO DE 65 CV, PESO 4,7 T, IMPACTO DINÂMICO 18,3 T, LARGURA DE TRABALHO 1,67 M - CHI DIURNO. AF. 02/2016	CHI	12,26	12,26
5867	ROLO COMPACTADOR VIBRATÓRIO TANDEM AÇO LISO, POTÊNCIA 58 HP, PESO SEM/COM LASTRO 6,5 / 9,4 T, LARGURA DE TRABALHO 1,2 M - CHP DIURNO. AF. 06/2014	CHP	149,27	22,09
5869	ROLO COMPACTADOR VIBRATÓRIO TANDEM AÇO LISO, POTÊNCIA 58 HP, PESO SEM/COM LASTRO 6,5 / 9,4 T, LARGURA DE TRABALHO 1,2 M - CHI DIURNO. AF. 06/2014	CHI	58,01	22,09
5875	RETROSCAVADEIRA SOBRE RODAS COM CARREGADEIRA, TRAÇÃO 4X4, POTÊNCIA LÍQ. 72 HP, CAÇAMBA CARREG. CAP. MÍN. 0,79 M3, CAÇAMBA RETRO CAP. 0,18 M3, PESO OPERACIONAL MÍN. 7.140 KG, PROFUNDIDADE ESCAVAÇÃO MÁX. 4,50 M - CHP DIURNO. AF. 06/2014	CHP	122,67	28,14
5877	RETROSCAVADEIRA SOBRE RODAS COM CARREGADEIRA, TRAÇÃO 4X4, POTÊNCIA LÍQ. 72 HP, CAÇAMBA CARREG. CAP. MÍN. 0,79 M3, CAÇAMBA RETRO CAP. 0,18 M3, PESO OPERACIONAL MÍN. 7.140 KG, PROFUNDIDADE ESCAVAÇÃO MÁX. 4,50 M - CHI DIURNO. AF. 06/2014	CHI	44,12	28,14
5879	ROLO COMPACTADOR VIBRATÓRIO PÉ DE CARNEIRO, OPERADO POR CONTROLE REMOTO, POTÊNCIA 12,5 KW, PESO OPERACIONAL 1,675 T, LARGURA DE TRABALHO 0,85 M - CHP DIURNO. AF. 02/2016	CHP	130,75	22,09
5881	ROLO COMPACTADOR VIBRATÓRIO PÉ DE CARNEIRO, OPERADO POR CONTROLE REMOTO, POTÊNCIA 12,5 KW, PESO OPERACIONAL 1,675 T, LARGURA DE TRABALHO 0,85 M - CHI DIURNO. AF. 02/2016	CHI	63,64	22,09
5882	USINA DE LAMA ASFÁLTICA, PROD 30 A 50 T/H, SILO DE AGREGADO 7 M3, RESERVATÓRIOS PARA EMULSÃO E ÁGUA DE 2,3 M3 CADA, MISTURADOR TIPO PUG MILL A SER MONTADO SOBRE CAMINHÃO - CHP DIURNO. AF. 10/2014	CHP	112,52	19,52
5884	USINA DE LAMA ASFÁLTICA, PROD 30 A 50 T/H, SILO DE AGREGADO 7 M3, RESERVATÓRIOS PARA EMULSÃO E ÁGUA DE 2,3 M3 CADA, MISTURADOR TIPO PUG MILL A SER MONTADO SOBRE CAMINHÃO - CHI DIURNO. AF. 10/2014	CHI	41,39	19,52
5890	CAMINHÃO TOCO, PESO BRUTO TOTAL 14.300 KG, CARGA ÚTIL MÁXIMA 9590 KG, DISTÂNCIA ENTRE EIXOS 4,76 M, POTÊNCIA 185 CV (NÃO INCLUI CARROCERIA) - CHP DIURNO. AF. 06/2014	CHP	187,62	27,96
5892	CAMINHÃO TOCO, PESO BRUTO TOTAL 14.300 KG, CARGA ÚTIL MÁXIMA 9590 KG, DISTÂNCIA ENTRE EIXOS 4,76 M, POTÊNCIA 185 CV (NÃO INCLUI CARROCERIA) - CHI DIURNO. AF. 06/2014	CHI	36,56	27,96
5894	CAMINHÃO TOCO, PESO BRUTO TOTAL 16.000 KG, CARGA ÚTIL MÁXIMA DE 10.685 KG, DISTÂNCIA ENTRE EIXOS 4,80 M, POTÊNCIA 189 CV EXCLUSIVE CARROCERIA - CHP DIURNO. AF. 06/2014	CHP	196,24	27,96
5896	CAMINHÃO TOCO, PESO BRUTO TOTAL 16.000 KG, CARGA ÚTIL MÁXIMA DE 10.685 KG, DISTÂNCIA ENTRE EIXOS 4,80 M, POTÊNCIA 189 CV EXCLUSIVE CARROCERIA - CHI DIURNO. AF. 06/2014	CHI	39,34	27,96
5901	CAMINHÃO PIPA 10.000 L TRUCADO, PESO BRUTO TOTAL 23.000 KG, CARGA ÚTIL MÁXIMA 15.935 KG, DISTÂNCIA ENTRE EIXOS 4,8 M, POTÊNCIA 230 CV, INCLUSIVE TANQUE DE AÇO PARA TRANSPORTE DE ÁGUA - CHP DIURNO. AF. 06/2014	CHP	304,48	27,96
5903	CAMINHÃO PIPA 10.000 L TRUCADO, PESO BRUTO TOTAL 23.000 KG, CARGA ÚTIL MÁXIMA 15.935 KG, DISTÂNCIA ENTRE EIXOS 4,8 M, POTÊNCIA 230 CV, INCLUSIVE TANQUE DE AÇO PARA TRANSPORTE DE ÁGUA - CHI DIURNO. AF. 06/2014	CHI	53,94	27,96
5909	ESPARGIDOR DE ASFALTO PRESSURIZADO COM TANQUE DE 2500 L, REBOCÁVEL COM MOTOR A GASOLINA POTÊNCIA 3,4 HP - CHP DIURNO. AF. 07/2014	CHP	21,99	19,52
5911	ESPARGIDOR DE ASFALTO PRESSURIZADO COM TANQUE DE 2500 L, REBOCÁVEL COM MOTOR A GASOLINA POTÊNCIA 3,4 HP - CHI DIURNO. AF. 07/2014	CHI	14,18	19,52
5921	GRADE DE DISCO REBOCÁVEL COM 20 DISCOS 24" X 6 MM COM PNEUS PARA TRANSPORTE - CHP DIURNO. AF. 06/2014	CHP	5,13	5,13
5923	GRADE DE DISCO REBOCÁVEL COM 20 DISCOS 24" X 6 MM COM PNEUS PARA TRANSPORTE - CHI DIURNO. AF. 06/2014	CHI	3,32	3,32
5928	GUINDAUTO HIDRÁULICO, CAPACIDADE MÁXIMA DE CARGA 6200 KG, MOMENTO MÁXIMO DE CARGA 11,7 TM, ALCANCE MÁXIMO HORIZONTAL 9,70 M, INCLUSIVE CAMINHÃO TOCO PBT 16.000 KG, POTÊNCIA DE 189 CV - CHP DIURNO. AF. 06/2014	CHP	259,76	31,71
5930	GUINDAUTO HIDRÁULICO, CAPACIDADE MÁXIMA DE CARGA 6200 KG, MOMENTO MÁXIMO DE CARGA 11,7 TM, ALCANCE MÁXIMO HORIZONTAL 9,70 M, INCLUSIVE CAMINHÃO TOCO PBT 16.000 KG, POTÊNCIA DE 189 CV - CHI DIURNO. AF. 06/2014	CHI	50,16	31,71
5932	MOTONIVELADORA POTÊNCIA BÁSICA LÍQUIDA (PRIMEIRA MARCHA) 125 HP, PESO BRUTO 13032 KG, LARGURA DA LÂMINA DE 3,7 M - CHP DIURNO. AF. 06/2014	CHP	265,79	34,27
5934	MOTONIVELADORA POTÊNCIA BÁSICA LÍQUIDA (PRIMEIRA MARCHA) 125 HP, PESO BRUTO 13032 KG, LARGURA DA LÂMINA DE 3,7 M - CHI DIURNO. AF. 06/2014	CHI	86,53	34,27
5940	PÁ CARREGADEIRA SOBRE RODAS, POTÊNCIA LÍQUIDA 128 HP, CAPACIDADE DA CAÇAMBA 1,7 A 2,8 M3, PESO OPERACIONAL 11632 KG - CHP DIURNO. AF. 06/2014	CHP	170,58	26,58
5942	PÁ CARREGADEIRA SOBRE RODAS, POTÊNCIA LÍQUIDA 128 HP, CAPACIDADE DA CAÇAMBA 1,7 A 2,8 M3, PESO OPERACIONAL 11632 KG - CHI DIURNO. AF. 06/2014	CHI	66,17	26,58
5944	PÁ CARREGADEIRA SOBRE RODAS, POTÊNCIA 197 HP, CAPACIDADE DA CAÇAMBA 2,5 A 3,5 M3, PESO OPERACIONAL 18338 KG - CHP DIURNO. AF. 06/2014	CHP	240,59	26,58
5946	PÁ CARREGADEIRA SOBRE RODAS, POTÊNCIA 197 HP, CAPACIDADE DA CAÇAMBA 2,5 A 3,5 M3, PESO OPERACIONAL 18338 KG - CHI DIURNO. AF. 06/2014	CHI	88,63	26,58
5952	MARTELETE OU ROMPEDOR PNEUMÁTICO MANUAL, 28 KG, COM SILENCIADOR - CHI DIURNO. AF. 07/2016	CHI	10,20	23,81
5953	COMPRESSOR DE AR REBOCÁVEL, VAZÃO 189 PCM, PRESSÃO EFETIVA DE TRABALHO 102 PSI, MOTOR DIESEL, POTÊNCIA 63 CV - CHP DIURNO. AF. 06/2015	CHP	60,98	60,98
5954	COMPRESSOR DE AR REBOCÁVEL, VAZÃO 189 PCM, PRESSÃO EFETIVA DE TRABALHO 102 PSI, MOTOR DIESEL, POTÊNCIA 63 CV - CHI DIURNO. AF. 06/2015	CHI	6,30	6,30
5961	CAMINHÃO BASCULANTE 6 M3, PESO BRUTO TOTAL 16.000 KG, CARGA ÚTIL MÁXIMA 13.071 KG, DISTÂNCIA ENTRE EIXOS 4,80 M, POTÊNCIA 230 CV INCLUSIVE CAÇAMBA METÁLICA - CHI DIURNO. AF. 06/2014	CHI	42,45	29,04
6259	CAMINHÃO PIPA 6.000 L, PESO BRUTO TOTAL 13.000 KG, DISTÂNCIA ENTRE EIXOS 4,80 M, POTÊNCIA 189 CV INCLUSIVE TANQUE DE AÇO PARA TRANSPORTE DE ÁGUA, CAPACIDADE 6 M3 - CHP DIURNO. AF. 06/2014	CHP	241,22	27,97

SERVIÇOS DE EDIFICAÇÕES SEM DESONERAÇÃO Referência SINAPI: ABRIL DE 2025						
6260	CAMINHÃO PIPA 6.000 L, PESO BRUTO TOTAL 13.000 KG, DISTÂNCIA ENTRE EIXOS 4,80 M, POTÊNCIA 189 CV INCLUSIVE TANQUE DE AÇO PARA TRANSPORTE DE ÁGUA, CAPACIDADE 6 M3 - CHI DIURNO. AF. 06/2014	CHI	41,01	27,96	68,97	
6879	ROLO COMPACTADOR DE PNEUS ESTATICO, PRESSÃO VARIÁVEL, POTÊNCIA 111 HP, PESO SEM/COM LASTRO 9,5 / 26 T, LARGURA DE TRABALHO 1,90 M - CHP DIURNO. AF. 07/2014	CHP	200,55	22,09	222,64	
6880	ROLO COMPACTADOR DE PNEUS ESTATICO, PRESSÃO VARIÁVEL, POTÊNCIA 111 HP, PESO SEM/COM LASTRO 9,5 / 26 T, LARGURA DE TRABALHO 1,90 M - CHI DIURNO. AF. 07/2014	CHI	71,63	22,09	93,72	
7030	TANQUE DE ASFALTO ESTACIONÁRIO COM SERPENTINA, CAPACIDADE 30.000 L - CHP DIURNO. AF. 05/2023	CHP	275,81		275,81	
7031	TANQUE DE ASFALTO ESTACIONÁRIO COM SERPENTINA, CAPACIDADE 30.000 L - CHI DIURNO. AF. 05/2023	CHI	6,33		6,33	
7032	TANQUE DE ASFALTO ESTACIONÁRIO COM SERPENTINA, CAPACIDADE 30.000 L - DEPRECIACÃO. AF. 05/2023	H	4,70		4,70	
7033	TANQUE DE ASFALTO ESTACIONÁRIO COM SERPENTINA, CAPACIDADE 30.000 L - JUROS. AF. 05/2023	H	1,63		1,63	
7034	TANQUE DE ASFALTO ESTACIONÁRIO COM SERPENTINA, CAPACIDADE 30.000 L - MANUTENÇÃO. AF. 05/2023	H	5,86		5,86	
7035	TANQUE DE ASFALTO ESTACIONÁRIO COM SERPENTINA, CAPACIDADE 30.000 L - MATERIAIS NA OPERAÇÃO.	H	263,60		263,60	
7038	ROLO COMPACTADOR DE PNEUS ESTATICO, PRESSÃO VARIÁVEL, POTÊNCIA 111 HP, PESO SEM/COM LASTRO 9,5 / 26 T, LARGURA DE TRABALHO 1,90 M - DEPRECIACÃO. AF. 07/2014	H	50,10		50,10	
7039	ROLO COMPACTADOR DE PNEUS ESTATICO, PRESSÃO VARIÁVEL, POTÊNCIA 111 HP, PESO SEM/COM LASTRO 9,5 / 26 T, LARGURA DE TRABALHO 1,90 M - JUROS. AF. 07/2014	H	13,44		13,44	
7040	ROLO COMPACTADOR DE PNEUS ESTATICO, PRESSÃO VARIÁVEL, POTÊNCIA 111 HP, PESO SEM/COM LASTRO 9,5 / 26 T, LARGURA DE TRABALHO 1,90 M - MANUTENÇÃO. AF. 07/2014	H	62,69		62,69	
7042	MOTOBOMBA TRASH (PARA ÁGUA SUJA) AUTO ESCORVANTE, MOTOR GASOLINA DE 6,41 HP, DIÂMETROS DE SUÇÃO X RECALQUE: 3" X 3", HM/Q = 10 MCA / 60 M3/H A 23 MCA / 0 M3/H - CHP DIURNO. AF. 10/2014	CHP	27,49		27,49	
7043	MOTOBOMBA TRASH (PARA ÁGUA SUJA) AUTO ESCORVANTE, MOTOR GASOLINA DE 6,41 HP, DIÂMETROS DE SUÇÃO X RECALQUE: 3" X 3", HM/Q = 10 MCA / 60 M3/H A 23 MCA / 0 M3/H - CHI DIURNO. AF. 10/2014	CHI	0,33		0,33	
7044	MOTOBOMBA TRASH (PARA ÁGUA SUJA) AUTO ESCORVANTE, MOTOR GASOLINA DE 6,41 HP, DIÂMETROS DE SUÇÃO X RECALQUE: 3" X 3", HM/Q = 10 MCA / 60 M3/H A 23 MCA / 0 M3/H - DEPRECIACÃO. AF. 10/2014	H	0,27		0,27	
7045	MOTOBOMBA TRASH (PARA ÁGUA SUJA) AUTO ESCORVANTE, MOTOR GASOLINA DE 6,41 HP, DIÂMETROS DE SUÇÃO X RECALQUE: 3" X 3", HM/Q = 10 MCA / 60 M3/H A 23 MCA / 0 M3/H - JUROS. AF. 10/2014	H	0,06		0,06	
7046	MOTOBOMBA TRASH (PARA ÁGUA SUJA) AUTO ESCORVANTE, MOTOR GASOLINA DE 6,41 HP, DIÂMETROS DE SUÇÃO X RECALQUE: 3" X 3", HM/Q = 10 MCA / 60 M3/H A 23 MCA / 0 M3/H - MANUTENÇÃO. AF. 10/2014	H	0,29		0,29	
7047	MOTOBOMBA TRASH (PARA ÁGUA SUJA) AUTO ESCORVANTE, MOTOR GASOLINA DE 6,41 HP, DIÂMETROS DE SUÇÃO X RECALQUE: 3" X 3", HM/Q = 10 MCA / 60 M3/H A 23 MCA / 0 M3/H - MATERIAIS NA OPERAÇÃO. AF. 10/2014	H	26,87		26,87	
7049	ROLO COMPACTADOR PE DE CARNEIRO VIBRATORIO, POTENCIA 125 HP, PESO OPERACIONAL SEM/COM LASTRO 11,95 / 13,30 T, IMPACTO DINAMICO 38,5 / 22,5 T, LARGURA DE TRABALHO 2,15 M - CHP DIURNO. AF. 06/2014	CHP	211,88	22,09	233,97	
7050	ROLO COMPACTADOR PE DE CARNEIRO VIBRATORIO, POTENCIA 125 HP, PESO OPERACIONAL SEM/COM LASTRO 11,95 / 13,30 T, IMPACTO DINAMICO 38,5 / 22,5 T, LARGURA DE TRABALHO 2,15 M - CHI DIURNO. AF. 06/2014	CHI	64,52	22,09	86,61	
7051	ROLO COMPACTADOR PE DE CARNEIRO VIBRATORIO, POTENCIA 125 HP, PESO OPERACIONAL SEM/COM LASTRO 11,95 / 13,30 T, IMPACTO DINAMICO 38,5 / 22,5 T, LARGURA DE TRABALHO 2,15 M - DEPRECIACÃO. AF. 06/2014	H	44,43		44,43	
7052	ROLO COMPACTADOR PE DE CARNEIRO VIBRATORIO, POTENCIA 125 HP, PESO OPERACIONAL SEM/COM LASTRO 11,95 / 13,30 T, IMPACTO DINAMICO 38,5 / 22,5 T, LARGURA DE TRABALHO 2,15 M - JUROS. AF. 06/2014	H	12,00		12,00	
7053	ROLO COMPACTADOR PE DE CARNEIRO VIBRATORIO, POTENCIA 125 HP, PESO OPERACIONAL SEM/COM LASTRO 11,95 / 13,30 T, IMPACTO DINAMICO 38,5 / 22,5 T, LARGURA DE TRABALHO 2,15 M - MANUTENÇÃO. AF. 06/2014	H	55,61		55,61	
7054	ROLO COMPACTADOR PE DE CARNEIRO VIBRATORIO, POTENCIA 125 HP, PESO OPERACIONAL SEM/COM LASTRO 11,95 / 13,30 T, IMPACTO DINAMICO 38,5 / 22,5 T, LARGURA DE TRABALHO 2,15 M - MATERIAIS NA OPERAÇÃO. AF. 06/2014	H	91,75		91,75	
7058	CAMINHÃO BASCULANTE 6 M3 TOCO, PESO BRUTO TOTAL 16.000 KG, CARGA ÚTIL MÁXIMA 11.130 KG, DISTÂNCIA ENTRE EIXOS 5,38 M, POTÊNCIA 185 CV, INCLUSIVE CAÇAMBA METÁLICA - DEPRECIACÃO. AF. 06/2014	H	23,05		23,05	
7059	CAMINHÃO BASCULANTE 6 M3 TOCO, PESO BRUTO TOTAL 16.000 KG, CARGA ÚTIL MÁXIMA 11.130 KG, DISTÂNCIA ENTRE EIXOS 5,38 M, POTÊNCIA 185 CV, INCLUSIVE CAÇAMBA METÁLICA - JUROS. AF. 06/2014	H	8,93		8,93	
7060	CAMINHÃO BASCULANTE 6 M3 TOCO, PESO BRUTO TOTAL 16.000 KG, CARGA ÚTIL MÁXIMA 11.130 KG, DISTÂNCIA ENTRE EIXOS 5,38 M, POTÊNCIA 185 CV, INCLUSIVE CAÇAMBA METÁLICA - MANUTENÇÃO. AF. 06/2014	H	41,74		41,74	
7061	CAMINHÃO BASCULANTE 6 M3 TOCO, PESO BRUTO TOTAL 16.000 KG, CARGA ÚTIL MÁXIMA 11.130 KG, DISTÂNCIA ENTRE EIXOS 5,38 M, POTÊNCIA 185 CV, INCLUSIVE CAÇAMBA METÁLICA - MATERIAIS NA OPERAÇÃO. AF. 06/2014	H	83,76		83,76	
7063	TRATOR DE PNEUS, POTÊNCIA 122 CV, TRAÇÃO 4X4, PESO COM LASTRO DE 4.510 KG - DEPRECIACÃO. AF. 06/2014	H	19,27		19,27	
7064	TRATOR DE PNEUS, POTÊNCIA 122 CV, TRAÇÃO 4X4, PESO COM LASTRO DE 4.510 KG - JUROS. AF. 06/2014	H	5,20		5,20	
7065	TRATOR DE PNEUS, POTÊNCIA 122 CV, TRAÇÃO 4X4, PESO COM LASTRO DE 4.510 KG - MANUTENÇÃO. AF. 06/2014	H	21,08		21,08	
7066	TRATOR DE PNEUS, POTÊNCIA 122 CV, TRAÇÃO 4X4, PESO COM LASTRO DE 4.510 KG - MATERIAIS NA OPERAÇÃO. AF. 06/2014	H	99,38		99,38	
53786	RETROESCAVADEIRA SOBRE RODAS COM CARREGADEIRA, TRAÇÃO 4X4, POTÊNCIA LIQ. 88 HP, CAÇAMBA CARREG. CAP. MÍN. 1 M3, CAÇAMBA RETRO CAP. 0,26 M3, PESO OPERACIONAL MÍN. 6.674 KG, PROFUNDIDADE ESCAVAÇÃO MÁX. 4,37 M - MATERIAIS NA OPERAÇÃO. AF. 06/2014	H	52,45		52,45	
53788	ROLO COMPACTADOR VIBRATÓRIO DE UM CILINDRO AÇO LISO, POTÊNCIA 80 HP, PESO OPERACIONAL MÁXIMO 8,1 T, IMPACTO DINÂMICO 16,15 / 9,5 T, LARGURA DE TRABALHO 1,68 M - MATERIAIS NA OPERAÇÃO. AF. 06/2014	H	58,73		58,73	
53792	CAMINHÃO BASCULANTE 6 M3, PESO BRUTO TOTAL 16.000 KG, CARGA ÚTIL MÁXIMA 13.071 KG, DISTÂNCIA ENTRE EIXOS 4,80 M, POTÊNCIA 230 CV INCLUSIVE CAÇAMBA METÁLICA - MATERIAIS NA OPERAÇÃO. AF. 06/2014	H	104,11		104,11	
53794	USINA DE CONCRETO FIXA, CAPACIDADE NOMINAL DE 90 A 120 M3/H, SEM SILO - MANUTENÇÃO. AF. 07/2016	H	35,62		35,62	
53797	CAMINHÃO TOCO, PBT 16.000 KG, CARGA ÚTIL MÁX. 10.685 KG, DIST. ENTRE EIXOS 4,8 M, POTÊNCIA 189 CV, INCLUSIVE CARROCERIA FIXA ABERTA DE MADEIRA P/ TRANSPORTE GERAL DE CARGA SECA, DIMEN. APROX. 2,5 X 7,00 X 0,50 M - MATERIAIS NA OPERAÇÃO. AF. 06/2014	H	119,74		119,74	
53804	VASSOURA MECÂNICA REBOCÁVEL COM ESCOVA CILÍNDRICA, LARGURA ÚTIL DE VARRIMENTO DE 2,44 M - MANUTENÇÃO. AF. 06/2014	H	4,80		4,80	
53806	TRATOR DE ESTEIRAS, POTÊNCIA 170 HP, PESO OPERACIONAL 19 T, CAÇAMBA 5,2 M3 - MANUTENÇÃO. AF. 06/2014	H	69,07		69,07	
53810	TRATOR DE ESTEIRAS, POTÊNCIA 150 HP, PESO OPERACIONAL 16,7 T, COM RODA MOTRIZ ELEVADA E LÂMINA 3,18 M3 - MANUTENÇÃO. AF. 06/2014	H	69,50		69,50	
53814	TRATOR DE ESTEIRAS, POTÊNCIA 347 HP, PESO OPERACIONAL 38,5 T, COM LÂMINA 8,70 M3 - MANUTENÇÃO. AF. 06/2014	H	227,65		227,65	
53817	TRATOR DE ESTEIRAS, POTÊNCIA 100 HP, PESO OPERACIONAL 9,4 T, COM LÂMINA 2,19 M3 - MATERIAIS NA OPERAÇÃO. AF. 06/2014	H	64,20		64,20	
53818	ROLO COMPACTADOR VIBRATÓRIO REBOCÁVEL, CILINDRO DE AÇO LISO, POTÊNCIA DE TRAÇÃO DE 65 CV, PESO 4,7 T, IMPACTO DINÂMICO 18,3 T, LARGURA DE TRABALHO 1,67 M - DEPRECIACÃO. AF. 02/2016	H	9,67		9,67	
53827	CAMINHÃO TOCO, PESO BRUTO TOTAL 14.300 KG, CARGA ÚTIL MÁXIMA 9590 KG, DISTÂNCIA ENTRE EIXOS 4,76 M, POTÊNCIA 185 CV (NÃO INCLUI CARROCERIA) - MATERIAIS NA OPERAÇÃO. AF. 06/2014	H	117,21		117,21	
53829	CAMINHÃO TOCO, PESO BRUTO TOTAL 16.000 KG, CARGA ÚTIL MÁXIMA DE 10.685 KG, DISTÂNCIA ENTRE EIXOS 4,80 M, POTÊNCIA 189 CV EXCLUSIVE CARROCERIA - MATERIAIS NA OPERAÇÃO. AF. 06/2014	H	119,74		119,74	
53831	CAMINHÃO PIPA 10.000 L TRUCADO, PESO BRUTO TOTAL 23.000 KG, CARGA ÚTIL MÁXIMA 15.935 KG, DISTÂNCIA ENTRE EIXOS 4,8 M, POTÊNCIA 230 CV, INCLUSIVE TANQUE DE AÇO PARA TRANSPORTE DE ÁGUA - MATERIAIS NA OPERAÇÃO. AF. 06/2014	H	197,78		197,78	
53840	GRADE DE DISCO REBOCÁVEL COM 20 DISCOS 24" X 6 MM COM PNEUS PARA TRANSPORTE - DEPRECIACÃO. AF. 06/2014	H	2,61		2,61	
53841	GRADE DE DISCO REBOCÁVEL COM 20 DISCOS 24" X 6 MM COM PNEUS PARA TRANSPORTE - MANUTENÇÃO. AF. 06/2014	H	1,81		1,81	
53849	MOTONIVELADORA POTÊNCIA BÁSICA LÍQUIDA (PRIMEIRA MARCHA) 125 HP, PESO BRUTO 13032 KG, LARGURA DA LÂMINA DE 3,7 M - MATERIAIS NA OPERAÇÃO. AF. 06/2014	H	86,03		86,03	
53857	PÁ CARREGADEIRA SOBRE RODAS, POTÊNCIA LÍQUIDA 128 HP, CAPACIDADE DA CAÇAMBA 1,7 A 2,8 M3, PESO OPERACIONAL 11632 KG - MANUTENÇÃO. AF. 06/2014	H	57,43		57,43	
53858	PÁ CARREGADEIRA SOBRE RODAS, POTÊNCIA LÍQUIDA 128 HP, CAPACIDADE DA CAÇAMBA 1,7 A 2,8 M3, PESO OPERACIONAL 11632 KG - MATERIAIS NA OPERAÇÃO. AF. 06/2014	H	46,98		46,98	
53861	PÁ CARREGADEIRA SOBRE RODAS, POTÊNCIA 197 HP, CAPACIDADE DA CAÇAMBA 2,5 A 3,5 M3, PESO OPERACIONAL 18338 KG - MANUTENÇÃO. AF. 06/2014	H	79,64		79,64	
53863	MARTELETE OU ROMPEDOR PNEUMÁTICO MANUAL, 28 KG, COM SILENCIADOR - MANUTENÇÃO. AF. 07/2016	H	2,15		2,15	
53865	COMPRESSOR DE AR REBOCÁVEL, VAZÃO 189 PCM, PRESSÃO EFETIVA DE TRABALHO 102 PSI, MOTOR DIESEL, POTÊNCIA 63 CV - MATERIAIS NA OPERAÇÃO. AF. 06/2015	H	48,46		48,46	
53866	BOMBA SUBMERSÍVEL ELÉTRICA TRIFÁSICA, POTÊNCIA 2,96 HP, Ø ROTOR 144 MM SEMI-ABERTO, BOCAL DE SAÍDA Ø 2", HM/Q = 2 MCA / 38,8 M3/H A 28 MCA / 5 M3/H - MATERIAIS NA OPERAÇÃO. AF. 06/2014	H	1,39		1,39	
53882	CAMINHÃO PIPA 6.000 L, PESO BRUTO TOTAL 13.000 KG, DISTÂNCIA ENTRE EIXOS 4,80 M, POTÊNCIA 189 CV INCLUSIVE TANQUE DE AÇO PARA TRANSPORTE DE ÁGUA, CAPACIDADE 6 M3 - MANUTENÇÃO. AF. 06/2014	H	37,68		37,68	
55263	ROLO COMPACTADOR DE PNEUS ESTATICO, PRESSÃO VARIÁVEL, POTÊNCIA 111 HP, PESO SEM/COM LASTRO 9,5 / 26 T, LARGURA DE TRABALHO 1,90 M - MATERIAIS NA OPERAÇÃO. AF. 07/2014	H	66,23		66,23	
67826	CAMINHÃO BASCULANTE 6 M3 TOCO, PESO BRUTO TOTAL 16.000 KG, CARGA ÚTIL MÁXIMA 11.130 KG, DISTÂNCIA ENTRE EIXOS 5,38 M, POTÊNCIA 185 CV, INCLUSIVE CAÇAMBA METÁLICA - CHP DIURNO. AF. 06/2014	CHP	169,18	29,04	198,22	

SERVIÇOS DE EDIFICAÇÕES SEM DESONERAÇÃO Referência SINAPI: ABRIL DE 2025						
67827	CAMINHÃO BASCULANTE 6 M3 TOCO, PESO BRUTO TOTAL 16.000 KG, CARGA ÚTIL MÁXIMA 11.130 KG, DISTÂNCIA ENTRE EIXOS 5,36 M, POTÊNCIA 185 CV, INCLUSIVE CAÇAMBA METÁLICA - CHI DIURNO. AF. 06/2014	CHI	43,68	29,04	72,72	
73303	GRUPO GERADOR ESTACIONÁRIO, MOTOR DIESEL POTÊNCIA 170 KVA - DEPRECIACÃO. AF. 02/2016	H	5,64		5,64	
73307	GRUPO GERADOR ESTACIONÁRIO, MOTOR DIESEL POTÊNCIA 170 KVA - MANUTENÇÃO. AF. 02/2016	H	5,04		5,04	
73309	ROLO COMPACTADOR VIBRATÓRIO PÉ DE CARNEIRO PARA SOLOS, POTÊNCIA 80 HP, PESO OPERACIONAL SEM/COM LASTRO 7,4 / 8,8 T, LARGURA DE TRABALHO 1,68 M - DEPRECIACÃO. AF. 02/2016	H	33,33		33,33	
73311	ROLO COMPACTADOR VIBRATÓRIO PÉ DE CARNEIRO PARA SOLOS, POTÊNCIA 80 HP, PESO OPERACIONAL SEM/COM LASTRO 7,4 / 8,8 T, LARGURA DE TRABALHO 1,68 M - JUROS. AF. 02/2016	H	183,08		183,08	
73313	ROLO COMPACTADOR VIBRATÓRIO PÉ DE CARNEIRO PARA SOLOS, POTÊNCIA 80 HP, PESO OPERACIONAL SEM/COM LASTRO 7,4 / 8,8 T, LARGURA DE TRABALHO 1,68 M - JUROS. AF. 02/2016	H	9,00		9,00	
73315	ROLO COMPACTADOR VIBRATÓRIO PÉ DE CARNEIRO PARA SOLOS, POTÊNCIA 80 HP, PESO OPERACIONAL SEM/COM LASTRO 7,4 / 8,8 T, LARGURA DE TRABALHO 1,68 M - MATERIAIS NA OPERAÇÃO. AF. 02/2016	H	58,73		58,73	
73335	CAMINHÃO TOCO, PBT 14.300 KG, CARGA ÚTIL MÁX. 9.710 KG, DIST. ENTRE EIXOS 3,56 M, POTÊNCIA 185 CV, INCLUSIVE CARROCERIA FIXA ABERTA DE MADEIRA P/ TRANSPORTE GERAL DE CARGA SECA, DIMEN. APROX. 2,50 X 6,50 X 0,50 M - MANUTENÇÃO. AF. 06/2014	H	35,70		35,70	
73340	CAMINHÃO TOCO, PBT 14.300 KG, CARGA ÚTIL MÁX. 9.710 KG, DIST. ENTRE EIXOS 3,56 M, POTÊNCIA 185 CV, INCLUSIVE CARROCERIA FIXA ABERTA DE MADEIRA P/ TRANSPORTE GERAL DE CARGA SECA, DIMEN. APROX. 2,50 X 6,50 X 0,50 M - MATERIAIS NA OPERAÇÃO. AF. 06/2014	H	159,10		159,10	
73395	GRUPO GERADOR ESTACIONÁRIO, MOTOR DIESEL POTÊNCIA 170 KVA - CHI DIURNO. AF. 02/2016	CHI	7,63		7,63	
73417	GRUPO GERADOR ESTACIONÁRIO, MOTOR DIESEL POTÊNCIA 170 KVA - CHP DIURNO. AF. 02/2016	CHP	193,76		193,76	
73436	ROLO COMPACTADOR VIBRATÓRIO PÉ DE CARNEIRO PARA SOLOS, POTÊNCIA 80 HP, PESO OPERACIONAL SEM/COM LASTRO 7,4 / 8,8 T, LARGURA DE TRABALHO 1,68 M - CHP DIURNO. AF. 02/2016	CHP	150,86	22,09	172,95	
73467	CAMINHÃO TOCO, PBT 14.300 KG, CARGA ÚTIL MÁX. 9.710 KG, DIST. ENTRE EIXOS 3,56 M, POTÊNCIA 185 CV, INCLUSIVE CARROCERIA FIXA ABERTA DE MADEIRA P/ TRANSPORTE GERAL DE CARGA SECA, DIMEN. APROX. 2,50 X 6,50 X 0,50 M - CHP DIURNO. AF. 06/2014	CHP	233,37	27,96	261,33	
73536	MOTOBOMBA CENTRÍFUGA, MOTOR A GASOLINA, POTÊNCIA 5,42 HP, BOCAIS 1 1/2" X 1", DIÂMETRO ROTOR 143 MM HM/Q = 6 MCA / 16,8 M3/H A 38 MCA / 6,6 M3/H - CHP DIURNO. AF. 06/2014	CHP	23,27		23,27	
83361	ESPARGIDOR DE ASFALTO PRESSURIZADO, TANQUE 6 M3 COM ISOLAÇÃO TÉRMICA, AQUECIDO COM 2 MAÇARICOS, COM BARRA ESPARGIDORA 3,60 M, MONTADO SOBRE CAMINHÃO TOCO, PBT 14.300 KG, POTÊNCIA 185 CV - MANUTENÇÃO. AF. 08/2015	H	43,63		43,63	
83362	ESPARGIDOR DE ASFALTO PRESSURIZADO, TANQUE 6 M3 COM ISOLAÇÃO TÉRMICA, AQUECIDO COM 2 MAÇARICOS, COM BARRA ESPARGIDORA 3,60 M, MONTADO SOBRE CAMINHÃO TOCO, PBT 14.300 KG, POTÊNCIA 185 CV - CHP DIURNO. AF. 05/2023	CHP	251,00	27,95	278,95	
83761	GRUPO DE SOLDAGEM COM GERADOR A DIESEL 60 CV PARA SOLDA ELÉTRICA, SOBRE 04 RODAS, COM MOTOR 4 CILINDROS 600 A - DEPRECIACÃO. AF. 02/2016	H	7,52		7,52	
83762	GRUPO DE SOLDAGEM COM GERADOR A DIESEL 60 CV PARA SOLDA ELÉTRICA, SOBRE 04 RODAS, COM MOTOR 4 CILINDROS 600 A - MANUTENÇÃO. AF. 02/2016	H	6,71		6,71	
83763	GRUPO DE SOLDAGEM COM GERADOR A DIESEL 60 CV PARA SOLDA ELÉTRICA, SOBRE 04 RODAS, COM MOTOR 4 CILINDROS 600 A - MATERIAIS NA OPERAÇÃO. AF. 02/2016	H	51,59		51,59	
83764	GRUPO DE SOLDAGEM COM GERADOR A DIESEL 60 CV PARA SOLDA ELÉTRICA, SOBRE 04 RODAS, COM MOTOR 4 CILINDROS 600 A - JUROS. AF. 02/2016	H	2,65		2,65	
83765	GRUPO DE SOLDAGEM COM GERADOR A DIESEL 60 CV PARA SOLDA ELÉTRICA, SOBRE 04 RODAS, COM MOTOR 4 CILINDROS 600 A - CHP DIURNO. AF. 02/2016	CHP	78,69	27,76	106,45	
83766	GRUPO DE SOLDAGEM COM GERADOR A DIESEL 60 CV PARA SOLDA ELÉTRICA, SOBRE 04 RODAS, COM MOTOR 4 CILINDROS 600 A - CHI DIURNO. AF. 02/2016	CHI	20,39	27,76	48,15	
86872	TANQUE DE LOUÇA BRANCA COM COLUMA, 30L OU EQUIVALENTE - FORNECIMENTO E INSTALAÇÃO. AF. 01/2020	UN	814,71	62,55	877,26	
86874	TANQUE DE LOUÇA BRANCA SUSPENSO, 18L OU EQUIVALENTE - FORNECIMENTO E INSTALAÇÃO. AF. 01/2020	UN	585,16	29,37	614,53	
86875	TANQUE DE MÁRMORE SINTÉTICO COM COLUMA, 22L OU EQUIVALENTE FORNECIMENTO E INSTALAÇÃO. AF. 01/2020	UN	497,03	35,52	532,55	
86876	TANQUE DE MÁRMORE SINTÉTICO SUSPENSO, 22L OU EQUIVALENTE - FORNECIMENTO E INSTALAÇÃO. AF. 01/2020	UN	279,24	25,74	304,98	
86877	VÁLVULA EM METAL CROMADO 1 1/2" X 1 1/2" PARA TANQUE OU LAVATÓRIO, COM OU SEM LADRÃO - FORNECIMENTO E INSTALAÇÃO. AF. 01/2020	UN	87,16	5,85	93,01	
86878	VÁLVULA EM METAL CROMADO TIPO AMERICANA 3 1/2" X 1 1/2" PARA PIA - FORNECIMENTO E INSTALAÇÃO. AF. 01/2020	UN	94,42	5,85	100,27	
86879	VÁLVULA EM PLÁSTICO 1" PARA PIA, TANQUE OU LAVATÓRIO, COM OU SEM LADRÃO - FORNECIMENTO E INSTALAÇÃO. AF. 01/2020	UN	6,58	4,14	10,72	
86880	VÁLVULA EM PLÁSTICO CROMADO TIPO AMERICANA 3 1/2" X 1 1/2" SEM ADAPTADOR PARA PIA - FORNECIMENTO E INSTALAÇÃO. AF. 01/2020	UN	22,10	4,14	26,24	
86881	SIFÃO DO TIPO GARRAFA EM METAL CROMADO 1 X 1 1/2" - FORNECIMENTO E INSTALAÇÃO. AF. 01/2020	UN	273,20	9,21	282,41	
86882	SIFÃO DO TIPO GARRAFA/COPO EM PVC 1 1/4 X 1 1/2" - FORNECIMENTO E INSTALAÇÃO. AF. 01/2020	UN	18,11	4,56	22,67	
86883	SIFÃO DO TIPO FLEXÍVEL EM PVC 1 X 1 1/2" - FORNECIMENTO E INSTALAÇÃO. AF. 01/2020	UN	9,64	2,83	12,47	
86884	ENGATE FLEXÍVEL EM PLÁSTICO BRANCO, 1/2" X 30CM - FORNECIMENTO E INSTALAÇÃO. AF. 01/2020	UN	7,01	5,12	12,13	
86885	ENGATE FLEXÍVEL EM PLÁSTICO BRANCO, 1/2" X 40CM - FORNECIMENTO E INSTALAÇÃO. AF. 01/2020	UN	8,35	5,12	13,47	
86886	ENGATE FLEXÍVEL EM INOX, 1/2 X 30CM - FORNECIMENTO E INSTALAÇÃO. AF. 01/2020	UN	63,76	5,12	68,88	
86887	ENGATE FLEXÍVEL EM INOX, 1/2 X 40CM - FORNECIMENTO E INSTALAÇÃO. AF. 01/2020	UN	69,62	5,12	74,74	
86888	VASO SANITÁRIO SIFONADO COM CAIXA ACOPLADA LOUÇA BRANCA - FORNECIMENTO E INSTALAÇÃO. AF. 01/2020	UN	569,37	30,03	599,40	
86889	BANCADA DE GRANITO CINZA POLIDO, DE 1,50 X 0,60 M, PARA PIA DE COZINHA - FORNECIMENTO E INSTALAÇÃO. AF. 01/2020	UN	767,96	65,78	833,74	
86893	BANCADA DE MÁRMORE BRANCO POLIDO, DE 1,50 X 0,60 M, PARA PIA DE COZINHA - FORNECIMENTO E INSTALAÇÃO. AF. 01/2020	UN	605,09	65,82	670,91	
86894	BANCADA DE MÁRMORE SINTÉTICO, DE 120 X 60CM, COM CUBA INTEGRADA - FORNECIMENTO E INSTALAÇÃO. AF. 01/2020	UN	276,59	35,13	311,72	
86895	BANCADA DE GRANITO CINZA POLIDO, DE 0,50 X 0,60 M, PARA LAVATÓRIO - FORNECIMENTO E INSTALAÇÃO. AF. 01/2020	UN	333,56	79,06	412,62	
86899	BANCADA DE MÁRMORE BRANCO POLIDO, DE 0,50 X 0,60 M, PARA LAVATÓRIO - FORNECIMENTO E INSTALAÇÃO. AF. 01/2020	UN	272,48	79,06	351,54	
86900	CUBA DE EMBUTIR RETANGULAR DE AÇO INOXIDÁVEL, 46 X 30 X 12 CM - FORNECIMENTO E INSTALAÇÃO. AF. 01/2020	UN	232,85	17,82	250,67	
86901	CUBA DE EMBUTIR OVAL EM LOUÇA BRANCA, 35 X 50CM OU EQUIVALENTE - FORNECIMENTO E INSTALAÇÃO. AF. 01/2020	UN	152,60	31,59	184,19	
86902	LAVATÓRIO LOUÇA BRANCA COM COLUMA, 44 X 35,5" CM, PADRÃO POPULAR - FORNECIMENTO E INSTALAÇÃO. AF. 01/2020	UN	321,59	32,86	354,45	
86903	LAVATÓRIO LOUÇA BRANCA COM COLUMA, 45 X 55CM OU EQUIVALENTE, PADRÃO MÉDIO - FORNECIMENTO E INSTALAÇÃO. AF. 01/2020	UN	355,01	53,09	408,10	
86904	LAVATÓRIO LOUÇA BRANCA SUSPENSO, 29,5 X 39CM OU EQUIVALENTE, PADRÃO POPULAR - FORNECIMENTO E INSTALAÇÃO. AF. 01/2020	UN	158,75	14,33	173,08	
86905	APARELHO MISTURADOR DE MESA PARA LAVATÓRIO, PADRÃO MÉDIO - FORNECIMENTO E INSTALAÇÃO. AF. 01/2020	UN	369,09	15,58	384,67	
86906	TORNEIRA CROMADA DE MESA, 1/2" OU 3/4", PARA LAVATÓRIO, PADRÃO POPULAR - FORNECIMENTO E INSTALAÇÃO. AF. 01/2020	UN	68,10	3,23	71,33	
86908	APARELHO MISTURADOR DE MESA PARA PIA DE COZINHA, PADRÃO MÉDIO - FORNECIMENTO E INSTALAÇÃO. AF. 01/2020	UN	448,09	7,61	455,70	
86909	TORNEIRA CROMADA TUBO MÓVEL, DE MESA, 1/2" OU 3/4", PARA PIA DE COZINHA, PADRÃO ALTO - FORNECIMENTO E INSTALAÇÃO. AF. 01/2020	UN	118,23	5,61	123,84	
86910	TORNEIRA CROMADA TUBO MÓVEL, DE PAREDE, 1/2" OU 3/4", PARA PIA DE COZINHA, PADRÃO MÉDIO - FORNECIMENTO E INSTALAÇÃO. AF. 01/2020	UN	117,30	3,92	121,22	
86911	TORNEIRA CROMADA LONGA, DE PAREDE, 1/2" OU 3/4", PARA PIA DE COZINHA, PADRÃO POPULAR - FORNECIMENTO E INSTALAÇÃO. AF. 01/2020	UN	79,63	3,91	83,54	
86913	TORNEIRA CROMADA 1/2" OU 3/4" PARA TANQUE, PADRÃO POPULAR - FORNECIMENTO E INSTALAÇÃO. AF. 01/2020	UN	48,40	5,12	53,52	
86914	TORNEIRA CROMADA 1/2" OU 3/4" PARA TANQUE, PADRÃO MÉDIO - FORNECIMENTO E INSTALAÇÃO. AF. 01/2020	UN	89,00	5,12	94,12	
86915	TORNEIRA CROMADA DE MESA, 1/2" OU 3/4", PARA LAVATÓRIO, PADRÃO MÉDIO - FORNECIMENTO E INSTALAÇÃO. AF. 01/2020	UN	131,97	3,23	135,20	
86916	TORNEIRA PLÁSTICA 3/4" PARA TANQUE - FORNECIMENTO E INSTALAÇÃO. AF. 01/2020	UN	18,21	5,12	23,33	
86919	TANQUE DE LOUÇA BRANCA COM COLUMA, 30L OU EQUIVALENTE, INCLUSO SIFÃO FLEXÍVEL EM PVC, VÁLVULA METÁLICA E TORNEIRA DE METAL CROMADO PADRÃO MÉDIO - FORNECIMENTO E INSTALAÇÃO. AF. 01/2020	UN	1.000,51	76,35	1.076,86	
86920	TANQUE DE LOUÇA BRANCA COM COLUMA, 30L OU EQUIVALENTE, INCLUSO SIFÃO FLEXÍVEL EM PVC, VÁLVULA PLÁSTICA E TORNEIRA DE METAL CROMADO PADRÃO POPULAR - FORNECIMENTO E INSTALAÇÃO. AF. 01/2020	UN	879,27	74,70	953,97	
86921	TANQUE DE LOUÇA BRANCA COM COLUMA, 30L OU EQUIVALENTE, INCLUSO SIFÃO FLEXÍVEL EM PVC, VÁLVULA PLÁSTICA E TORNEIRA DE PLÁSTICO - FORNECIMENTO E INSTALAÇÃO. AF. 01/2020	UN	849,14	74,64	923,78	
86922	TANQUE DE LOUÇA BRANCA SUSPENSO, 18L OU EQUIVALENTE, INCLUSO SIFÃO TIPO GARRAFA EM METAL CROMADO, VÁLVULA METÁLICA E TORNEIRA DE METAL CROMADO PADRÃO MÉDIO - FORNECIMENTO E INSTALAÇÃO. AF. 01/2020	UN	1.034,53	49,54	1.084,07	
86923	TANQUE DE LOUÇA BRANCA SUSPENSO, 18L OU EQUIVALENTE, INCLUSO SIFÃO TIPO GARRAFA EM PVC, VÁLVULA PLÁSTICA E TORNEIRA DE METAL CROMADO PADRÃO POPULAR - FORNECIMENTO E INSTALAÇÃO. AF. 01/2020	UN	658,23	43,21	701,44	

SERVIÇOS DE EDIFICAÇÕES SEM DESONERAÇÃO Referência SINAPI: ABRIL DE 2025						
86924	TANQUE DE LOUÇA BRANCA SUSPENSO, 18L OU EQUIVALENTE, INCLUSO SIFÃO TIPO GARRAFA EM PVC, VÁLVULA PLÁSTICA E TORNEIRA DE PLÁSTICO - FORNECIMENTO E INSTALAÇÃO. AF. 01/2020	UN	628,09	43,16	671,25	
86925	TANQUE DE MÁRMORE SINTÉTICO COM COLUNA, 22L OU EQUIVALENTE, INCLUSO SIFÃO FLEXÍVEL EM PVC, VÁLVULA PLÁSTICA E TORNEIRA DE METAL CROMADO PADRÃO POPULAR - FORNECIMENTO E INSTALAÇÃO. AF. 01/2020	UN	561,62	47,64	609,26	
86926	TANQUE DE MÁRMORE SINTÉTICO COM COLUNA, 22L OU EQUIVALENTE, INCLUSO SIFÃO FLEXÍVEL EM PVC, VÁLVULA PLÁSTICA E TORNEIRA DE PLÁSTICO - FORNECIMENTO E INSTALAÇÃO. AF. 01/2020	UN	531,41	47,66	579,07	
86927	TANQUE DE MÁRMORE SINTÉTICO SUSPENSO, 22L OU EQUIVALENTE, INCLUSO SIFÃO TIPO GARRAFA EM PVC, VÁLVULA PLÁSTICA E TORNEIRA DE METAL CROMADO PADRÃO POPULAR - FORNEC. E INSTALAÇÃO. AF. 01/2020	UN	352,35	39,54	391,89	
86928	TANQUE DE MÁRMORE SINTÉTICO SUSPENSO, 22L OU EQUIVALENTE, INCLUSO SIFÃO TIPO GARRAFA EM PVC, VÁLVULA PLÁSTICA E TORNEIRA DE PLÁSTICO - FORNECIMENTO E INSTALAÇÃO. AF. 01/2020	UN	322,13	39,57	361,70	
86929	TANQUE DE MÁRMORE SINTÉTICO SUSPENSO, 22L OU EQUIVALENTE, INCLUSO SIFÃO FLEXÍVEL EM PVC, VÁLVULA PLÁSTICA E TORNEIRA DE METAL CROMADO PADRÃO POPULAR - FORNECIMENTO E INSTALAÇÃO. AF. 01/2020	UN	343,86	37,83	381,69	
86930	TANQUE DE MÁRMORE SINTÉTICO SUSPENSO, 22L OU EQUIVALENTE, INCLUSO SIFÃO FLEXÍVEL EM PVC, VÁLVULA PLÁSTICA E TORNEIRA DE PLÁSTICO - FORNECIMENTO E INSTALAÇÃO. AF. 01/2020	UN	313,68	37,82	351,50	
86931	VASO SANITÁRIO SIFONADO COM CAIXA ACOPLADA LOUÇA BRANCA, INCLUSO ENGATE FLEXÍVEL EM PLÁSTICO BRANCO, 1/2 X 40CM - FORNECIMENTO E INSTALAÇÃO. AF. 01/2020	UN	577,75	35,12	612,87	
86932	VASO SANITÁRIO SIFONADO COM CAIXA ACOPLADA LOUÇA BRANCA - PADRÃO MÉDIO, INCLUSO ENGATE FLEXÍVEL EM METAL CROMADO, 1/2 X 40CM - FORNECIMENTO E INSTALAÇÃO. AF. 01/2020	UN	639,02	35,12	674,14	
86933	BANCADA DE MÁRMORE SINTÉTICO 120 X 60CM, COM CUBA INTEGRADA, INCLUSO SIFÃO TIPO GARRAFA EM PVC, VÁLVULA EM PLÁSTICO CROMADO TIPO AMERICANA E TORNEIRA CROMADA LONGA, DE PAREDE, PADRÃO POPULAR - FORNECIMENTO E INSTALAÇÃO. AF. 01/2020	UN	396,42	47,75	444,17	
86934	BANCADA DE MÁRMORE SINTÉTICO 120 X 60CM, COM CUBA INTEGRADA, INCLUSO SIFÃO TIPO FLEXÍVEL EM PVC, VÁLVULA EM PLÁSTICO CROMADO TIPO AMERICANA E TORNEIRA CROMADA LONGA, DE PAREDE, PADRÃO POPULAR - FORNECIMENTO E INSTALAÇÃO. AF. 01/2020	UN	387,97	46,00	433,97	
86935	CUBA DE EMBUTIR DE AÇO INOXIDÁVEL MÉDIA, INCLUSO VÁLVULA TIPO AMERICANA EM METAL CROMADO E SIFÃO FLEXÍVEL EM PVC - FORNECIMENTO E INSTALAÇÃO. AF. 01/2020	UN	336,92	26,49	363,41	
86936	CUBA DE EMBUTIR DE AÇO INOXIDÁVEL MÉDIA, INCLUSO VÁLVULA TIPO AMERICANA E SIFÃO TIPO GARRAFA EM METAL CROMADO - FORNECIMENTO E INSTALAÇÃO. AF. 01/2020	UN	600,48	32,87	633,35	
86937	CUBA DE EMBUTIR OVAL EM LOUÇA BRANCA, 35 X 50CM OU EQUIVALENTE, INCLUSO VÁLVULA EM METAL CROMADO E SIFÃO FLEXÍVEL EM PVC - FORNECIMENTO E INSTALAÇÃO. AF. 01/2020	UN	249,41	40,26	289,67	
86938	CUBA DE EMBUTIR OVAL EM LOUÇA BRANCA, 35 X 50CM OU EQUIVALENTE, INCLUSO VÁLVULA E SIFÃO TIPO GARRAFA EM METAL CROMADO - FORNECIMENTO E INSTALAÇÃO. AF. 01/2020	UN	512,99	46,62	559,61	
86939	LAVATÓRIO LOUÇA BRANCA COM COLUNA, 44 X 35,5 CM, PADRÃO POPULAR, INCLUSO SIFÃO FLEXÍVEL EM PVC, VÁLVULA E ENGATE FLEXÍVEL 30CM EM PLÁSTICO E COM TORNEIRA CROMADA PADRÃO POPULAR - FORNECIMENTO E INSTALAÇÃO. AF. 01/2020	UN	412,92	48,18	461,10	
86940	LAVATÓRIO LOUÇA BRANCA COM COLUNA, 45 X 55CM OU EQUIVALENTE, PADRÃO MÉDIO, INCLUSO SIFÃO TIPO GARRAFA, VÁLVULA E ENGATE FLEXÍVEL DE 40CM EM METAL CROMADO, COM APARELHO MISTURADOR PADRÃO MÉDIO - FORNECIMENTO E INSTALAÇÃO. AF. 01/2020	UN	1.223,72	93,95	1.317,67	
86941	LAVATÓRIO LOUÇA BRANCA COM COLUNA, 45 X 55CM OU EQUIVALENTE, PADRÃO MÉDIO, INCLUSO SIFÃO TIPO GARRAFA, VÁLVULA E ENGATE FLEXÍVEL DE 40CM EM METAL CROMADO, COM TORNEIRA CROMADA DE MESA, PADRÃO MÉDIO - FORNECIMENTO E INSTALAÇÃO. AF. 01/2020	UN	916,96	76,50	993,46	
86942	LAVATÓRIO LOUÇA BRANCA SUSPENSO, 29,5 X 39CM OU EQUIVALENTE, PADRÃO POPULAR, INCLUSO SIFÃO TIPO GARRAFA EM PVC, VÁLVULA E ENGATE FLEXÍVEL 30CM EM PLÁSTICO E TORNEIRA CROMADA DE MESA, PADRÃO POPULAR - FORNECIMENTO E INSTALAÇÃO. AF. 01/2020	UN	258,56	31,37	289,93	
86943	LAVATÓRIO LOUÇA BRANCA SUSPENSO, 29,5 X 39CM OU EQUIVALENTE, PADRÃO POPULAR, INCLUSO SIFÃO FLEXÍVEL EM PVC, VÁLVULA E ENGATE FLEXÍVEL 30CM EM PLÁSTICO E TORNEIRA CROMADA DE MESA, PADRÃO POPULAR - FORNECIMENTO E INSTALAÇÃO. AF. 01/2020	UN	250,08	29,65	279,73	
86947	BANCADA MÁRMORE BRANCO, 50 X 60 CM, INCLUSO CUBA DE EMBUTIR OVAL EM LOUÇA BRANCA 35 X 50 CM, VÁLVULA, SIFÃO TIPO GARRAFA E ENGATE FLEXÍVEL 40 CM EM METAL CROMADO E APARELHO MISTURADOR DE MESA, PADRÃO MÉDIO - FORNEC. E INSTALAÇÃO. AF. 01/2020	UN	1.293,83	151,47	1.445,30	
87026	GRADE DE DISCO REBOCÁVEL COM 20 DISCOS 24" X 8 MM COM PNEUS PARA TRANSPORTE - JUROS. AF. 06/2014	H	0,71		0,71	
87244	REVESTIMENTO CERÂMICO PARA PAREDES EXTERNAS EM PASTILHAS DE PORCELANA 5 X 5 CM (PLACAS DE 30 X 30 CM), ALINHADAS A PRUMO. AF. 02/2023	M2	282,72	42,99	325,71	
87245	REVESTIMENTO CERÂMICO PARA PAREDES EXTERNAS EM PASTILHAS DE PORCELANA 5 X 5 CM (PLACAS DE 30 X 30 CM), ALINHADAS A PRUMO, APLICADO EM SUPERFÍCIES INTERNAS DE SACADA. AF. 02/2023	M2	341,61	49,96	391,57	
87246	REVESTIMENTO CERÂMICO PARA PISO COM PLACAS TIPO ESMALTADA DE DIMENSÕES 35X35 CM APLICADA EM AMBIENTES DE ÁREA MENOR QUE 5 M2. AF. 02/2023 PE	M2	56,97	22,34	79,31	
87247	REVESTIMENTO CERÂMICO PARA PISO COM PLACAS TIPO ESMALTADA DE DIMENSÕES 35X35 CM APLICADA EM AMBIENTES DE ÁREA ENTRE 5 M2 E 10 M2. AF. 02/2023 PE	M2	54,06	16,14	70,20	
87248	REVESTIMENTO CERÂMICO PARA PISO COM PLACAS TIPO ESMALTADA DE DIMENSÕES 35X35 CM APLICADA EM AMBIENTES DE ÁREA MAIOR QUE 10 M2. AF. 02/2023 PE	M2	51,44	9,12	60,56	
87249	REVESTIMENTO CERÂMICO PARA PISO COM PLACAS TIPO ESMALTADA DE DIMENSÕES 45X45 CM APLICADA EM AMBIENTES DE ÁREA MENOR QUE 5 M2. AF. 02/2023 PE	M2	59,30	26,16	85,46	
87250	REVESTIMENTO CERÂMICO PARA PISO COM PLACAS TIPO ESMALTADA DE DIMENSÕES 45X45 CM APLICADA EM AMBIENTES DE ÁREA ENTRE 5 M2 E 10 M2. AF. 02/2023 PE	M2	54,61	17,36	71,97	
87251	REVESTIMENTO CERÂMICO PARA PISO COM PLACAS TIPO ESMALTADA DE DIMENSÕES 45X45 CM APLICADA EM AMBIENTES DE ÁREA MAIOR QUE 10 M2. AF. 02/2023 PE	M2	51,43	9,51	60,94	
87255	REVESTIMENTO CERÂMICO PARA PISO COM PLACAS TIPO ESMALTADA DE DIMENSÕES 60X60 CM APLICADA EM AMBIENTES DE ÁREA MENOR QUE 5 M2. AF. 02/2023 PE	M2	71,34	28,45	99,79	
87256	REVESTIMENTO CERÂMICO PARA PISO COM PLACAS TIPO ESMALTADA DE DIMENSÕES 60X60 CM APLICADA EM AMBIENTES DE ÁREA ENTRE 5 M2 E 10 M2. AF. 02/2023 PE	M2	65,89	19,11	85,00	
87257	REVESTIMENTO CERÂMICO PARA PISO COM PLACAS TIPO ESMALTADA DE DIMENSÕES 60X60 CM APLICADA EM AMBIENTES DE ÁREA MAIOR QUE 10 M2. AF. 02/2023 PE	M2	62,08	10,57	72,65	
87261	REVESTIMENTO CERÂMICO PARA PISO COM PLACAS TIPO PORCELANATO DE DIMENSÕES 60X60 CM APLICADA EM AMBIENTES DE ÁREA MENOR QUE 5 M². AF. 02/2023 PE	M2	122,90	35,41	158,31	
87262	REVESTIMENTO CERÂMICO PARA PISO COM PLACAS TIPO PORCELANATO DE DIMENSÕES 60X60 CM APLICADA EM AMBIENTES DE ÁREA ENTRE 5 M² E 10 M². AF. 02/2023 PE	M2	116,02	26,07	142,09	
87263	REVESTIMENTO CERÂMICO PARA PISO COM PLACAS TIPO PORCELANATO DE DIMENSÕES 60X60 CM APLICADA EM AMBIENTES DE ÁREA MAIOR QUE 10 M². AF. 02/2023 PE	M2	111,65	17,55	129,20	
87265	REVESTIMENTO CERÂMICO PARA PAREDES INTERNAS COM PLACAS TIPO ESMALTADA DE DIMENSÕES 20X20 CM APLICADAS NA ALTURA INTEIRA DAS PAREDES. AF. 02/2023 PE	M2	50,20	19,90	70,10	
87267	REVESTIMENTO CERÂMICO PARA PAREDES INTERNAS COM PLACAS TIPO ESMALTADA DE DIMENSÕES 20X20 CM APLICADAS A MEIA ALTURA DAS PAREDES. AF. 02/2023 PE	M2	52,16	24,66	76,82	
87269	REVESTIMENTO CERÂMICO PARA PAREDES INTERNAS COM PLACAS TIPO ESMALTADA DE DIMENSÕES 25X35 CM APLICADAS NA ALTURA INTEIRA DAS PAREDES. AF. 02/2023 PE	M2	51,59	23,66	75,25	
87271	REVESTIMENTO CERÂMICO PARA PAREDES INTERNAS COM PLACAS TIPO ESMALTADA DE DIMENSÕES 25X35 CM APLICADAS A MEIA ALTURA DAS PAREDES. AF. 02/2023 PE	M2	53,54	28,51	82,05	
87273	REVESTIMENTO CERÂMICO PARA PAREDES INTERNAS COM PLACAS TIPO ESMALTADA DE DIMENSÕES 33X45 CM APLICADAS NA ALTURA INTEIRA DAS PAREDES. AF. 02/2023 PE	M2	53,56	25,25	78,81	
87275	REVESTIMENTO CERÂMICO PARA PAREDES INTERNAS COM PLACAS TIPO ESMALTADA DE DIMENSÕES 33X45 CM APLICADAS A MEIA ALTURA DAS PAREDES. AF. 02/2023 PE	M2	56,29	31,54	87,83	
87280	ARGAMASSA TRAÇO 1:7 (EM VOLUME DE CIMENTO E AREIA MÉDIA ÚMIDA) COM ADIÇÃO DE PLASTIFICANTE PARA EMBOÇO/MASSA ÚNICA/ASSENTAMENTO DE ALVENARIA DE VEDAÇÃO, PREPARO MECÂNICO COM BETONEIRA 400 L. AF. 08/2019	M3	367,36	120,37	487,73	
87281	ARGAMASSA TRAÇO 1:7 (EM VOLUME DE CIMENTO E AREIA MÉDIA ÚMIDA) COM ADIÇÃO DE PLASTIFICANTE PARA EMBOÇO/MASSA ÚNICA/ASSENTAMENTO DE ALVENARIA DE VEDAÇÃO, PREPARO MECÂNICO COM BETONEIRA 600 L. AF. 08/2019	M3	369,17	102,19	471,36	
87283	ARGAMASSA TRAÇO 1:6 (EM VOLUME DE CIMENTO E AREIA MÉDIA ÚMIDA) COM ADIÇÃO DE PLASTIFICANTE PARA EMBOÇO/MASSA ÚNICA/ASSENTAMENTO DE ALVENARIA DE VEDAÇÃO, PREPARO MECÂNICO COM BETONEIRA 400 L. AF. 08/2019	M3	386,68	108,11	494,79	
87284	ARGAMASSA TRAÇO 1:6 (EM VOLUME DE CIMENTO E AREIA MÉDIA ÚMIDA) COM ADIÇÃO DE PLASTIFICANTE PARA EMBOÇO/MASSA ÚNICA/ASSENTAMENTO DE ALVENARIA DE VEDAÇÃO, PREPARO MECÂNICO COM BETONEIRA 600 L. AF. 08/2019	M3	386,90	91,52	478,42	
87286	ARGAMASSA TRAÇO 1:1:6 (EM VOLUME DE CIMENTO, CAL E AREIA MÉDIA ÚMIDA) PARA EMBOÇO/MASSA ÚNICA/ASSENTAMENTO DE ALVENARIA DE VEDAÇÃO, PREPARO MECÂNICO COM BETONEIRA 400 L. AF. 08/2019	M3	464,88	128,84	593,72	
87287	ARGAMASSA TRAÇO 1:1:6 (EM VOLUME DE CIMENTO, CAL E AREIA MÉDIA ÚMIDA) PARA EMBOÇO/MASSA ÚNICA/ASSENTAMENTO DE ALVENARIA DE VEDAÇÃO, PREPARO MECÂNICO COM BETONEIRA 600 L. AF. 08/2019	M3	464,91	93,21	558,12	
87289	ARGAMASSA TRAÇO 1:1,5:7,5 (EM VOLUME DE CIMENTO, CAL E AREIA MÉDIA ÚMIDA) PARA EMBOÇO/MASSA ÚNICA/ASSENTAMENTO DE ALVENARIA DE VEDAÇÃO, PREPARO MECÂNICO COM BETONEIRA 400 L. AF. 08/2019	M3	447,61	121,58	569,19	

SERVIÇOS DE EDIFICAÇÕES SEM DESONERAÇÃO Referência SINAPI: ABRIL DE 2025					
87290	ARGAMASSA TRAÇO 1:1,5:7,5 (EM VOLUME DE CIMENTO, CAL E AREIA MÉDIA ÚMIDA) PARA EMBOÇO/MASSA ÚNICA/ASSENTAMENTO DE ALVENARIA DE VEDAÇÃO, PREPARO MECÂNICO COM BETONEIRA 600 L. AF. 08/2019	M3	448,25	100,07	548,32
87292	ARGAMASSA TRAÇO 1:2:8 (EM VOLUME DE CIMENTO, CAL E AREIA MÉDIA ÚMIDA) PARA EMBOÇO/MASSA ÚNICA/ASSENTAMENTO DE ALVENARIA DE VEDAÇÃO, PREPARO MECÂNICO COM BETONEIRA 400 L. AF. 08/2019	M3	458,87	112,36	571,23
87294	ARGAMASSA TRAÇO 1:2:9 (EM VOLUME DE CIMENTO, CAL E AREIA MÉDIA ÚMIDA) PARA EMBOÇO/MASSA ÚNICA/ASSENTAMENTO DE ALVENARIA DE VEDAÇÃO, PREPARO MECÂNICO COM BETONEIRA 600 L. AF. 08/2019	M3	439,95	106,57	546,52
87295	ARGAMASSA TRAÇO 1:3:12 (EM VOLUME DE CIMENTO, CAL E AREIA MÉDIA ÚMIDA) PARA EMBOÇO/MASSA ÚNICA/ASSENTAMENTO DE ALVENARIA DE VEDAÇÃO, PREPARO MECÂNICO COM BETONEIRA 400 L. AF. 08/2019	M3	435,15	138,10	573,25
87296	ARGAMASSA TRAÇO 1:3:12 (EM VOLUME DE CIMENTO, CAL E AREIA MÉDIA ÚMIDA) PARA EMBOÇO/MASSA ÚNICA/ASSENTAMENTO DE ALVENARIA DE VEDAÇÃO, PREPARO MECÂNICO COM BETONEIRA 600 L. AF. 08/2019	M3	429,82	93,97	523,79
87298	ARGAMASSA TRAÇO 1:3 (EM VOLUME DE CIMENTO E AREIA MÉDIA ÚMIDA) PARA CONTRAPISO, PREPARO MECÂNICO COM BETONEIRA 400 L. AF. 08/2019	M3	585,64	110,39	696,03
87299	ARGAMASSA TRAÇO 1:3 (EM VOLUME DE CIMENTO E AREIA MÉDIA ÚMIDA) PARA CONTRAPISO, PREPARO MECÂNICO COM BETONEIRA 600 L. AF. 08/2019	M3	381,28	97,83	479,11
87301	ARGAMASSA TRAÇO 1:4 (EM VOLUME DE CIMENTO E AREIA MÉDIA ÚMIDA) PARA CONTRAPISO, PREPARO MECÂNICO COM BETONEIRA 400 L. AF. 08/2019	M3	521,65	121,09	642,74
87302	ARGAMASSA TRAÇO 1:4 (EM VOLUME DE CIMENTO E AREIA MÉDIA ÚMIDA) PARA CONTRAPISO, PREPARO MECÂNICO COM BETONEIRA 600 L. AF. 08/2019	M3	522,96	98,95	621,91
87304	ARGAMASSA TRAÇO 1:5 (EM VOLUME DE CIMENTO E AREIA MÉDIA ÚMIDA) PARA CONTRAPISO, PREPARO MECÂNICO COM BETONEIRA 400 L. AF. 08/2019	M3	475,95	109,83	585,78
87305	ARGAMASSA TRAÇO 1:5 (EM VOLUME DE CIMENTO E AREIA MÉDIA ÚMIDA) PARA CONTRAPISO, PREPARO MECÂNICO COM BETONEIRA 600 L. AF. 08/2019	M3	480,58	102,44	583,02
87307	ARGAMASSA TRAÇO 1:6 (EM VOLUME DE CIMENTO E AREIA MÉDIA ÚMIDA) PARA CONTRAPISO, PREPARO MECÂNICO COM BETONEIRA 400 L. AF. 08/2019	M3	447,98	121,10	569,08
87308	ARGAMASSA TRAÇO 1:6 (EM VOLUME DE CIMENTO E AREIA MÉDIA ÚMIDA) PARA CONTRAPISO, PREPARO MECÂNICO COM BETONEIRA 600 L. AF. 08/2019	M3	446,84	101,90	548,74
87310	ARGAMASSA TRAÇO 1:5 (EM VOLUME DE CIMENTO E AREIA GROSSA ÚMIDA) PARA CHAPISCO CONVENCIONAL, PREPARO MECÂNICO COM BETONEIRA 400 L. AF. 08/2019	M3	366,29	107,38	473,67
87311	ARGAMASSA TRAÇO 1:5 (EM VOLUME DE CIMENTO E AREIA GROSSA ÚMIDA) PARA CHAPISCO CONVENCIONAL, PREPARO MECÂNICO COM BETONEIRA 600 L. AF. 08/2019	M3	365,37	88,45	453,82
87313	ARGAMASSA TRAÇO 1:3 (EM VOLUME DE CIMENTO E AREIA GROSSA ÚMIDA) PARA CHAPISCO CONVENCIONAL, PREPARO MECÂNICO COM BETONEIRA 400 L. AF. 08/2019	M3	446,65	107,85	554,50
87314	ARGAMASSA TRAÇO 1:3 (EM VOLUME DE CIMENTO E AREIA GROSSA ÚMIDA) PARA CHAPISCO CONVENCIONAL, PREPARO MECÂNICO COM BETONEIRA 600 L. AF. 08/2019	M3	447,36	88,92	536,28
87316	ARGAMASSA TRAÇO 1:4 (EM VOLUME DE CIMENTO E AREIA GROSSA ÚMIDA) PARA CHAPISCO CONVENCIONAL, PREPARO MECÂNICO COM BETONEIRA 400 L. AF. 08/2019	M3	400,63	115,85	516,48
87317	ARGAMASSA TRAÇO 1:4 (EM VOLUME DE CIMENTO E AREIA GROSSA ÚMIDA) PARA CHAPISCO CONVENCIONAL, PREPARO MECÂNICO COM BETONEIRA 600 L. AF. 08/2019	M3	398,78	88,85	487,63
87319	ARGAMASSA TRAÇO 1:5 (EM VOLUME DE CIMENTO E AREIA GROSSA ÚMIDA) COM ADIÇÃO DE EMULSÃO POLIMÉRICA PARA CHAPISCO ROLADO, PREPARO MECÂNICO COM BETONEIRA 400 L. AF. 08/2019	M3	3.205,00	108,00	3.313,00
87320	ARGAMASSA TRAÇO 1:5 (EM VOLUME DE CIMENTO E AREIA GROSSA ÚMIDA) COM ADIÇÃO DE EMULSÃO POLIMÉRICA PARA CHAPISCO ROLADO, PREPARO MECÂNICO COM BETONEIRA 600 L. AF. 08/2019	M3	3.218,08	89,98	3.308,06
87322	ARGAMASSA TRAÇO 1:3 (EM VOLUME DE CIMENTO E AREIA GROSSA ÚMIDA) COM ADIÇÃO DE EMULSÃO POLIMÉRICA PARA CHAPISCO ROLADO, PREPARO MECÂNICO COM BETONEIRA 400 L. AF. 08/2019	M3	3.299,72	114,02	3.413,74
87323	ARGAMASSA TRAÇO 1:3 (EM VOLUME DE CIMENTO E AREIA GROSSA ÚMIDA) COM ADIÇÃO DE EMULSÃO POLIMÉRICA PARA CHAPISCO ROLADO, PREPARO MECÂNICO COM BETONEIRA 600 L. AF. 08/2019	M3	3.310,78	86,98	3.397,76
87325	ARGAMASSA TRAÇO 1:4 (EM VOLUME DE CIMENTO E AREIA GROSSA ÚMIDA) COM ADIÇÃO DE EMULSÃO POLIMÉRICA PARA CHAPISCO ROLADO, PREPARO MECÂNICO COM BETONEIRA 400 L. AF. 08/2019	M3	3.224,97	116,97	3.341,94
87326	ARGAMASSA TRAÇO 1:4 (EM VOLUME DE CIMENTO E AREIA GROSSA ÚMIDA) COM ADIÇÃO DE EMULSÃO POLIMÉRICA PARA CHAPISCO ROLADO, PREPARO MECÂNICO COM BETONEIRA 600 L. AF. 08/2019	M3	3.249,26	81,95	3.331,21
87327	ARGAMASSA TRAÇO 1:7 (EM VOLUME DE CIMENTO E AREIA MÉDIA ÚMIDA) COM ADIÇÃO DE PLASTIFICANTE PARA EMBOÇO/MASSA ÚNICA/ASSENTAMENTO DE ALVENARIA DE VEDAÇÃO, PREPARO MECÂNICO COM MISTURADOR DE EIXO HORIZONTAL DE 300 KG. AF. 08/2019	M3	375,32	145,81	521,13
87328	ARGAMASSA TRAÇO 1:7 (EM VOLUME DE CIMENTO E AREIA MÉDIA ÚMIDA) COM ADIÇÃO DE PLASTIFICANTE PARA EMBOÇO/MASSA ÚNICA/ASSENTAMENTO DE ALVENARIA DE VEDAÇÃO, PREPARO MECÂNICO COM MISTURADOR DE EIXO HORIZONTAL DE 600 KG. AF. 08/2019	M3	353,93	77,69	431,62
87329	ARGAMASSA TRAÇO 1:8 (EM VOLUME DE CIMENTO E AREIA MÉDIA ÚMIDA) COM ADIÇÃO DE PLASTIFICANTE PARA EMBOÇO/MASSA ÚNICA/ASSENTAMENTO DE ALVENARIA DE VEDAÇÃO, PREPARO MECÂNICO COM MISTURADOR DE EIXO HORIZONTAL DE 300 KG. AF. 08/2019	M3	399,56	157,79	557,35
87330	ARGAMASSA TRAÇO 1:8 (EM VOLUME DE CIMENTO E AREIA MÉDIA ÚMIDA) COM ADIÇÃO DE PLASTIFICANTE PARA EMBOÇO/MASSA ÚNICA/ASSENTAMENTO DE ALVENARIA DE VEDAÇÃO, PREPARO MECÂNICO COM MISTURADOR DE EIXO HORIZONTAL DE 600 KG. AF. 08/2019	M3	374,97	81,42	456,39
87331	ARGAMASSA TRAÇO 1:1:6 (EM VOLUME DE CIMENTO, CAL E AREIA MÉDIA ÚMIDA) PARA EMBOÇO/MASSA ÚNICA/ASSENTAMENTO DE ALVENARIA DE VEDAÇÃO, PREPARO MECÂNICO COM MISTURADOR DE EIXO HORIZONTAL DE 300 KG. AF. 08/2019	M3	472,16	154,80	626,96
87332	ARGAMASSA TRAÇO 1:1:6 (EM VOLUME DE CIMENTO, CAL E AREIA MÉDIA ÚMIDA) PARA EMBOÇO/MASSA ÚNICA/ASSENTAMENTO DE ALVENARIA DE VEDAÇÃO, PREPARO MECÂNICO COM MISTURADOR DE EIXO HORIZONTAL DE 600 KG. AF. 08/2019	M3	450,53	82,45	532,98
87333	ARGAMASSA TRAÇO 1:1,5:7,5 (EM VOLUME DE CIMENTO, CAL E AREIA MÉDIA ÚMIDA) PARA EMBOÇO/MASSA ÚNICA/ASSENTAMENTO DE ALVENARIA DE VEDAÇÃO, PREPARO MECÂNICO COM MISTURADOR DE EIXO HORIZONTAL DE 300 KG. AF. 08/2019	M3	445,26	133,83	579,09
87334	ARGAMASSA TRAÇO 1:1,5:7,5 (EM VOLUME DE CIMENTO, CAL E AREIA MÉDIA ÚMIDA) PARA EMBOÇO/MASSA ÚNICA/ASSENTAMENTO DE ALVENARIA DE VEDAÇÃO, PREPARO MECÂNICO COM MISTURADOR DE EIXO HORIZONTAL DE 600 KG. AF. 08/2019	M3	432,46	88,70	521,16
87335	ARGAMASSA TRAÇO 1:2:8 (EM VOLUME DE CIMENTO, CAL E AREIA MÉDIA ÚMIDA) PARA EMBOÇO/MASSA ÚNICA/ASSENTAMENTO DE ALVENARIA DE VEDAÇÃO, PREPARO MECÂNICO COM MISTURADOR DE EIXO HORIZONTAL DE 300 KG. AF. 08/2019	M3	443,65	123,82	567,47
87336	ARGAMASSA TRAÇO 1:2:8 (EM VOLUME DE CIMENTO, CAL E AREIA MÉDIA ÚMIDA) PARA EMBOÇO/MASSA ÚNICA/ASSENTAMENTO DE ALVENARIA DE VEDAÇÃO, PREPARO MECÂNICO COM MISTURADOR DE EIXO HORIZONTAL DE 600 KG. AF. 08/2019	M3	445,36	85,02	530,38
87337	ARGAMASSA TRAÇO 1:2:9 (EM VOLUME DE CIMENTO, CAL E AREIA MÉDIA ÚMIDA) PARA EMBOÇO/MASSA ÚNICA/ASSENTAMENTO DE ALVENARIA DE VEDAÇÃO, PREPARO MECÂNICO COM MISTURADOR DE EIXO HORIZONTAL DE 300 KG. AF. 08/2019	M3	435,63	121,87	557,50
87338	ARGAMASSA TRAÇO 1:3:12 (EM VOLUME DE CIMENTO, CAL E AREIA MÉDIA ÚMIDA) PARA EMBOÇO/MASSA ÚNICA/ASSENTAMENTO DE ALVENARIA DE VEDAÇÃO, PREPARO MECÂNICO COM MISTURADOR DE EIXO HORIZONTAL DE 600 KG. AF. 08/2019	M3	422,53	104,78	527,31
87339	ARGAMASSA TRAÇO 1:3 (EM VOLUME DE CIMENTO E AREIA MÉDIA ÚMIDA) PARA CONTRAPISO, PREPARO MECÂNICO COM MISTURADOR DE EIXO HORIZONTAL DE 160 KG. AF. 08/2019	M3	624,17	258,43	882,60
87340	ARGAMASSA TRAÇO 1:3 (EM VOLUME DE CIMENTO E AREIA MÉDIA ÚMIDA) PARA CONTRAPISO, PREPARO MECÂNICO COM MISTURADOR DE EIXO HORIZONTAL DE 300 KG. AF. 08/2019	M3	578,66	119,36	698,02
87341	ARGAMASSA TRAÇO 1:3 (EM VOLUME DE CIMENTO E AREIA MÉDIA ÚMIDA) PARA CONTRAPISO, PREPARO MECÂNICO COM MISTURADOR DE EIXO HORIZONTAL DE 600 KG. AF. 08/2019	M3	568,06	81,00	649,06
87342	ARGAMASSA TRAÇO 1:4 (EM VOLUME DE CIMENTO E AREIA MÉDIA ÚMIDA) PARA CONTRAPISO, PREPARO MECÂNICO COM MISTURADOR DE EIXO HORIZONTAL DE 160 KG. AF. 08/2019	M3	543,45	208,52	751,97
87343	ARGAMASSA TRAÇO 1:4 (EM VOLUME DE CIMENTO E AREIA MÉDIA ÚMIDA) PARA CONTRAPISO, PREPARO MECÂNICO COM MISTURADOR DE EIXO HORIZONTAL DE 300 KG. AF. 08/2019	M3	517,88	129,31	647,19
87344	ARGAMASSA TRAÇO 1:4 (EM VOLUME DE CIMENTO E AREIA MÉDIA ÚMIDA) PARA CONTRAPISO, PREPARO MECÂNICO COM MISTURADOR DE EIXO HORIZONTAL DE 600 KG. AF. 08/2019	M3	505,55	80,86	586,21
87345	ARGAMASSA TRAÇO 1:5 (EM VOLUME DE CIMENTO E AREIA MÉDIA ÚMIDA) PARA CONTRAPISO, PREPARO MECÂNICO COM MISTURADOR DE EIXO HORIZONTAL DE 160 KG. AF. 08/2019	M3	492,68	185,76	678,44
87346	ARGAMASSA TRAÇO 1:5 (EM VOLUME DE CIMENTO E AREIA MÉDIA ÚMIDA) PARA CONTRAPISO, PREPARO MECÂNICO COM MISTURADOR DE EIXO HORIZONTAL DE 300 KG. AF. 08/2019	M3	471,99	119,62	591,61
87347	ARGAMASSA TRAÇO 1:5 (EM VOLUME DE CIMENTO E AREIA MÉDIA ÚMIDA) PARA CONTRAPISO, PREPARO MECÂNICO COM MISTURADOR DE EIXO HORIZONTAL DE 600 KG. AF. 08/2019	M3	461,89	81,25	543,14
87348	ARGAMASSA TRAÇO 1:6 (EM VOLUME DE CIMENTO E AREIA MÉDIA ÚMIDA) PARA CONTRAPISO, PREPARO MECÂNICO COM MISTURADOR DE EIXO HORIZONTAL DE 160 KG. AF. 08/2019	M3	455,69	167,26	622,95
87349	ARGAMASSA TRAÇO 1:6 (EM VOLUME DE CIMENTO E AREIA MÉDIA ÚMIDA) PARA CONTRAPISO, PREPARO MECÂNICO COM MISTURADOR DE EIXO HORIZONTAL DE 600 KG. AF. 08/2019	M3	430,12	76,26	506,38

SERVIÇOS DE EDIFICAÇÕES SEM DESONERAÇÃO Referência SINAPI: ABRIL DE 2025					
87350	ARGAMASSA TRAÇO 1:5 (EM VOLUME DE CIMENTO E AREIA GROSSA ÚMIDA) PARA CHAPISCO CONVENCIONAL, PREPARO MECÂNICO COM MISTURADOR DE EIXO HORIZONTAL DE 300 KG. AF. 08/2019	M3	381,77	160,05	541,82
87351	ARGAMASSA TRAÇO 1:5 (EM VOLUME DE CIMENTO E AREIA GROSSA ÚMIDA) PARA CHAPISCO CONVENCIONAL, PREPARO MECÂNICO COM MISTURADOR DE EIXO HORIZONTAL DE 600 KG. AF. 08/2019	M3	354,91	79,13	434,04
87352	ARGAMASSA TRAÇO 1:3 (EM VOLUME DE CIMENTO E AREIA GROSSA ÚMIDA) PARA CHAPISCO CONVENCIONAL, PREPARO MECÂNICO COM MISTURADOR DE EIXO HORIZONTAL DE 160 KG. AF. 08/2019	M3	473,95	203,02	676,97
87353	ARGAMASSA TRAÇO 1:3 (EM VOLUME DE CIMENTO E AREIA GROSSA ÚMIDA) PARA CHAPISCO CONVENCIONAL, PREPARO MECÂNICO COM MISTURADOR DE EIXO HORIZONTAL DE 300 KG. AF. 08/2019	M3	444,48	118,87	563,35
87354	ARGAMASSA TRAÇO 1:3 (EM VOLUME DE CIMENTO E AREIA GROSSA ÚMIDA) PARA CHAPISCO CONVENCIONAL, PREPARO MECÂNICO COM MISTURADOR DE EIXO HORIZONTAL DE 600 KG. AF. 08/2019	M3	433,90	75,13	509,03
87355	ARGAMASSA TRAÇO 1:4 (EM VOLUME DE CIMENTO E AREIA GROSSA ÚMIDA) PARA CHAPISCO CONVENCIONAL, PREPARO MECÂNICO COM MISTURADOR DE EIXO HORIZONTAL DE 160 KG. AF. 08/2019	M3	411,79	163,57	575,36
87356	ARGAMASSA TRAÇO 1:4 (EM VOLUME DE CIMENTO E AREIA GROSSA ÚMIDA) PARA CHAPISCO CONVENCIONAL, PREPARO MECÂNICO COM MISTURADOR DE EIXO HORIZONTAL DE 300 KG. AF. 08/2019	M3	393,36	104,37	497,73
87357	ARGAMASSA TRAÇO 1:4 (EM VOLUME DE CIMENTO E AREIA GROSSA ÚMIDA) PARA CHAPISCO CONVENCIONAL, PREPARO MECÂNICO COM MISTURADOR DE EIXO HORIZONTAL DE 600 KG. AF. 08/2019	M3	384,84	73,25	458,09
87358	ARGAMASSA TRAÇO 1:5 (EM VOLUME DE CIMENTO E AREIA GROSSA ÚMIDA) COM ADIÇÃO DE EMULSÃO POLIMÉRICA PARA CHAPISCO ROLADO, PREPARO MECÂNICO COM MISTURADOR DE EIXO HORIZONTAL DE 300 KG. AF. 08/2019	M3	3.155,98	134,24	3.290,22
87359	ARGAMASSA TRAÇO 1:5 (EM VOLUME DE CIMENTO E AREIA GROSSA ÚMIDA) COM ADIÇÃO DE EMULSÃO POLIMÉRICA PARA CHAPISCO ROLADO, PREPARO MECÂNICO COM MISTURADOR DE EIXO HORIZONTAL DE 600 KG. AF. 08/2019	M3	3.152,70	86,82	3.239,52
87360	ARGAMASSA TRAÇO 1:3 (EM VOLUME DE CIMENTO E AREIA GROSSA ÚMIDA) COM ADIÇÃO DE EMULSÃO POLIMÉRICA PARA CHAPISCO ROLADO, PREPARO MECÂNICO COM MISTURADOR DE EIXO HORIZONTAL DE 160 KG. AF. 08/2019	M3	3.231,89	171,89	3.403,78
87361	ARGAMASSA TRAÇO 1:3 (EM VOLUME DE CIMENTO E AREIA GROSSA ÚMIDA) COM ADIÇÃO DE EMULSÃO POLIMÉRICA PARA CHAPISCO ROLADO, PREPARO MECÂNICO COM MISTURADOR DE EIXO HORIZONTAL DE 300 KG. AF. 08/2019	M3	3.225,74	102,85	3.328,59
87362	ARGAMASSA TRAÇO 1:3 (EM VOLUME DE CIMENTO E AREIA GROSSA ÚMIDA) COM ADIÇÃO DE EMULSÃO POLIMÉRICA PARA CHAPISCO ROLADO, PREPARO MECÂNICO COM MISTURADOR DE EIXO HORIZONTAL DE 600 KG. AF. 08/2019	M3	3.238,98	72,86	3.311,84
87363	ARGAMASSA TRAÇO 1:4 (EM VOLUME DE CIMENTO E AREIA GROSSA ÚMIDA) COM ADIÇÃO DE EMULSÃO POLIMÉRICA PARA CHAPISCO ROLADO, PREPARO MECÂNICO COM MISTURADOR DE EIXO HORIZONTAL DE 300 KG. AF. 08/2019	M3	3.183,18	146,16	3.329,34
87364	ARGAMASSA TRAÇO 1:4 (EM VOLUME DE CIMENTO E AREIA GROSSA ÚMIDA) COM ADIÇÃO DE EMULSÃO POLIMÉRICA PARA CHAPISCO ROLADO, PREPARO MECÂNICO COM MISTURADOR DE EIXO HORIZONTAL DE 600 KG. AF. 08/2019	M3	3.191,57	76,47	3.268,04
87365	ARGAMASSA TRAÇO 1:7 (EM VOLUME DE CIMENTO E AREIA MÉDIA ÚMIDA) COM ADIÇÃO DE PLASTIFICANTE PARA EMBOÇO/MASSA ÚNICA/ASSENTAMENTO DE ALVENARIA DE VEDAÇÃO, PREPARO MANUAL. AF. 08/2019	M3	422,19	210,78	632,97
87366	ARGAMASSA TRAÇO 1:6 (EM VOLUME DE CIMENTO E AREIA MÉDIA ÚMIDA) COM ADIÇÃO DE PLASTIFICANTE PARA EMBOÇO/MASSA ÚNICA/ASSENTAMENTO DE ALVENARIA DE VEDAÇÃO, PREPARO MANUAL. AF. 08/2019	M3	445,49	217,44	662,93
87367	ARGAMASSA TRAÇO 1:1,6 (EM VOLUME DE CIMENTO, CAL E AREIA MÉDIA ÚMIDA) PARA EMBOÇO/MASSA ÚNICA/ASSENTAMENTO DE ALVENARIA DE VEDAÇÃO, PREPARO MANUAL. AF. 08/2019	M3	519,82	219,19	739,01
87368	ARGAMASSA TRAÇO 1:1,5,7,5 (EM VOLUME DE CIMENTO, CAL E AREIA MÉDIA ÚMIDA) PARA EMBOÇO/MASSA ÚNICA/ASSENTAMENTO DE ALVENARIA DE VEDAÇÃO, PREPARO MANUAL. AF. 08/2019	M3	502,13	220,99	723,12
87369	ARGAMASSA TRAÇO 1:2,8 (EM VOLUME DE CIMENTO, CAL E AREIA MÉDIA ÚMIDA) PARA EMBOÇO/MASSA ÚNICA/ASSENTAMENTO DE ALVENARIA DE VEDAÇÃO, PREPARO MANUAL. AF. 08/2019	M3	514,33	216,67	731,00
87370	ARGAMASSA TRAÇO 1:2,9 (EM VOLUME DE CIMENTO, CAL E AREIA MÉDIA ÚMIDA) PARA EMBOÇO/MASSA ÚNICA/ASSENTAMENTO DE ALVENARIA DE VEDAÇÃO, PREPARO MANUAL. AF. 08/2019	M3	493,85	218,06	711,91
87371	ARGAMASSA TRAÇO 1:3:12 (EM VOLUME DE CIMENTO, CAL E AREIA MÉDIA ÚMIDA) PARA EMBOÇO/MASSA ÚNICA/ASSENTAMENTO DE ALVENARIA DE VEDAÇÃO, PREPARO MANUAL. AF. 08/2019	M3	483,22	212,36	695,58
87372	ARGAMASSA TRAÇO 1:3 (EM VOLUME DE CIMENTO E AREIA MÉDIA ÚMIDA) PARA CONTRAPISO, PREPARO MANUAL. AF. 08/2019	M3	644,81	227,38	872,19
87373	ARGAMASSA TRAÇO 1:4 (EM VOLUME DE CIMENTO E AREIA MÉDIA ÚMIDA) PARA CONTRAPISO, PREPARO MANUAL. AF. 08/2019	M3	575,70	215,09	790,79
87374	ARGAMASSA TRAÇO 1:5 (EM VOLUME DE CIMENTO E AREIA MÉDIA ÚMIDA) PARA CONTRAPISO, PREPARO MANUAL. AF. 08/2019	M3	532,75	216,65	749,40
87375	ARGAMASSA TRAÇO 1:6 (EM VOLUME DE CIMENTO E AREIA MÉDIA ÚMIDA) PARA CONTRAPISO, PREPARO MANUAL. AF. 08/2019	M3	503,97	220,75	724,72
87376	ARGAMASSA TRAÇO 1:5 (EM VOLUME DE CIMENTO E AREIA GROSSA ÚMIDA) PARA CHAPISCO CONVENCIONAL, PREPARO MANUAL. AF. 08/2019	M3	423,75	210,79	634,54
87377	ARGAMASSA TRAÇO 1:3 (EM VOLUME DE CIMENTO E AREIA GROSSA ÚMIDA) PARA CHAPISCO CONVENCIONAL, PREPARO MANUAL. AF. 08/2019	M3	506,26	215,12	721,38
87378	ARGAMASSA TRAÇO 1:4 (EM VOLUME DE CIMENTO E AREIA GROSSA ÚMIDA) PARA CHAPISCO CONVENCIONAL, PREPARO MANUAL. AF. 08/2019	M3	454,65	208,10	662,75
87379	ARGAMASSA TRAÇO 1:5 (EM VOLUME DE CIMENTO E AREIA GROSSA ÚMIDA) COM ADIÇÃO DE EMULSÃO POLIMÉRICA PARA CHAPISCO ROLADO, PREPARO MANUAL. AF. 08/2019	M3	3.244,90	207,86	3.452,76
87380	ARGAMASSA TRAÇO 1:3 (EM VOLUME DE CIMENTO E AREIA GROSSA ÚMIDA) COM ADIÇÃO DE EMULSÃO POLIMÉRICA PARA CHAPISCO ROLADO, PREPARO MANUAL. AF. 08/2019	M3	3.325,98	212,30	3.538,28
87381	ARGAMASSA TRAÇO 1:4 (EM VOLUME DE CIMENTO E AREIA GROSSA ÚMIDA) COM ADIÇÃO DE EMULSÃO POLIMÉRICA PARA CHAPISCO ROLADO, PREPARO MANUAL. AF. 08/2019	M3	3.275,20	204,98	3.480,18
87382	ARGAMASSA INDUSTRIALIZADA MULTIUSO PARA REVESTIMENTOS E ASSENTAMENTO DA ALVENARIA, PREPARO COM MISTURADOR DE EIXO HORIZONTAL DE 160 KG. AF. 08/2019	M3	1.532,66	111,30	1.643,96
87383	ARGAMASSA INDUSTRIALIZADA MULTIUSO PARA REVESTIMENTOS E ASSENTAMENTO DA ALVENARIA, PREPARO COM MISTURADOR DE EIXO HORIZONTAL DE 300 KG. AF. 08/2019	M3	1.539,59	87,37	1.626,96
87384	ARGAMASSA INDUSTRIALIZADA MULTIUSO PARA REVESTIMENTOS E ASSENTAMENTO DA ALVENARIA, PREPARO COM MISTURADOR DE EIXO HORIZONTAL DE 600 KG. AF. 08/2019	M3	1.542,53	63,60	1.606,13
87385	ARGAMASSA PRONTA PARA CONTRAPISO, PREPARO COM MISTURADOR DE EIXO HORIZONTAL DE 160 KG. AF. 08/2019	M3	1.785,72	132,76	1.918,48
87386	ARGAMASSA PRONTA PARA CONTRAPISO, PREPARO COM MISTURADOR DE EIXO HORIZONTAL DE 300 KG. AF. 08/2019	M3	1.792,05	100,29	1.892,34
87387	ARGAMASSA PRONTA PARA CONTRAPISO, PREPARO COM MISTURADOR DE EIXO HORIZONTAL DE 600 KG. AF. 08/2019	M3	1.797,68	74,51	1.872,19
87388	ARGAMASSA PARA REVESTIMENTO DECORATIVO MONOCAMADA (MONOCAPA), PREPARO COM MISTURADOR DE EIXO HORIZONTAL DE 160 KG. AF. 08/2019	M3	4.386,48	112,01	4.498,49
87389	ARGAMASSA PARA REVESTIMENTO DECORATIVO MONOCAMADA (MONOCAPA), PREPARO COM MISTURADOR DE EIXO HORIZONTAL DE 300 KG. AF. 08/2019	M3	4.414,56	86,42	4.500,98
87390	ARGAMASSA PARA REVESTIMENTO DECORATIVO MONOCAMADA (MONOCAPA), PREPARO COM MISTURADOR DE EIXO HORIZONTAL DE 600 KG. AF. 08/2019	M3	4.446,42	63,59	4.510,01
87391	ARGAMASSA INDUSTRIALIZADA PARA CHAPISCO ROLADO, PREPARO COM MISTURADOR DE EIXO HORIZONTAL DE 160 KG. AF. 08/2019	M3	4.864,71	145,29	5.010,00
87393	ARGAMASSA INDUSTRIALIZADA PARA CHAPISCO ROLADO, PREPARO COM MISTURADOR DE EIXO HORIZONTAL DE 300 KG. AF. 08/2019	M3	4.920,09	117,89	5.037,98
87394	ARGAMASSA INDUSTRIALIZADA PARA CHAPISCO ROLADO, PREPARO COM MISTURADOR DE EIXO HORIZONTAL DE 600 KG. AF. 08/2019	M3	4.973,98	91,69	5.065,67
87395	ARGAMASSA INDUSTRIALIZADA PARA CHAPISCO COLANTE, PREPARO COM MISTURADOR DE EIXO HORIZONTAL DE 160 KG. AF. 08/2019	M3	3.046,65	145,23	3.191,88
87396	ARGAMASSA INDUSTRIALIZADA PARA CHAPISCO COLANTE, PREPARO COM MISTURADOR DE EIXO HORIZONTAL DE 300 KG. AF. 08/2019	M3	3.077,53	117,91	3.195,44
87397	ARGAMASSA INDUSTRIALIZADA PARA CHAPISCO COLANTE, PREPARO COM MISTURADOR DE EIXO HORIZONTAL DE 600 KG. AF. 08/2019	M3	3.108,29	91,51	3.199,80
87398	ARGAMASSA INDUSTRIALIZADA MULTIUSO PARA REVESTIMENTOS E ASSENTAMENTO DA ALVENARIA, PREPARO MANUAL. AF. 08/2019	M3	1.646,53	245,82	1.892,35
87399	ARGAMASSA PRONTA PARA CONTRAPISO, PREPARO MANUAL. AF. 08/2019	M3	1.902,97	264,17	2.167,14
87401	ARGAMASSA INDUSTRIALIZADA PARA CHAPISCO ROLADO, PREPARO MANUAL. AF. 08/2019	M3	5.052,50	308,24	5.360,74
87402	ARGAMASSA INDUSTRIALIZADA PARA CHAPISCO COLANTE, PREPARO MANUAL. AF. 08/2019	M3	3.197,27	308,12	3.505,39
87404	ARGAMASSA PARA REVESTIMENTO DECORATIVO MONOCAMADA (MONOCAPA), MISTURA E PROJEÇÃO DE 1,5 M3/H DE ARGAMASSA. AF. 08/2019	M3	4.543,82	157,01	4.700,83
87405	ARGAMASSA PARA REVESTIMENTO DECORATIVO MONOCAMADA (MONOCAPA), MISTURA E PROJEÇÃO DE 2 M3/H DE ARGAMASSA. AF. 08/2019	M3	4.571,66	117,70	4.689,36
87407	ARGAMASSA INDUSTRIALIZADA PARA REVESTIMENTOS, MISTURA E PROJEÇÃO DE 1,5 M³/H DE ARGAMASSA. AF. 08/2019	M3	1.569,28	105,87	1.675,15
87408	ARGAMASSA INDUSTRIALIZADA PARA REVESTIMENTOS, MISTURA E PROJEÇÃO DE 2 M³/H DE ARGAMASSA. AF. 08/2019	M3	1.569,92	79,33	1.649,25
87410	ARGAMASSA À BASE DE GESSO, MISTURA E PROJEÇÃO DE 1,5 M³/H DE ARGAMASSA. AF. 08/2019	M3	800,29	147,58	947,87
87411	APLICAÇÃO MANUAL DE GESSO DESEMPENADO (SEM TALISCAS) EM TETO DE AMBIENTES DE ÁREA MAIOR QUE 10M², ESPESSURA DE 0,5CM. AF. 03/2023	M2	11,20	8,18	19,38
87412	APLICAÇÃO MANUAL DE GESSO DESEMPENADO (SEM TALISCAS) EM TETO DE AMBIENTES DE ÁREA ENTRE 5M² E 10M², ESPESSURA DE 0,5CM. AF. 03/2023	M2	14,12	15,91	30,03

SERVIÇOS DE EDIFICAÇÕES SEM DESONERAÇÃO Referência SINAPI: ABRIL DE 2025					
87413	APLICAÇÃO MANUAL DE GESSO DESEMPENADO (SEM TALISCAS) EM TETO DE AMBIENTES DE ÁREA MENOR QUE 5M², ESPESSURA DE 0.5CM. AF 03/2023	M2	15,79	20,36	36,15
87414	APLICAÇÃO MANUAL DE GESSO DESEMPENADO (SEM TALISCAS) EM TETO DE AMBIENTES DE ÁREA MAIOR QUE 10M², ESPESSURA DE 1.0CM. AF 03/2023	M2	18,77	11,74	30,51
87415	APLICAÇÃO MANUAL DE GESSO DESEMPENADO (SEM TALISCAS) EM TETO DE AMBIENTES DE ÁREA ENTRE 5M² E 10M², ESPESSURA DE 1.0CM. AF 03/2023	M2	21,69	19,47	41,16
87416	APLICAÇÃO MANUAL DE GESSO DESEMPENADO (SEM TALISCAS) EM TETO DE AMBIENTES DE ÁREA MENOR QUE 5M², ESPESSURA DE 1.0CM. AF 03/2023	M2	23,38	23,91	47,29
87418	APLICAÇÃO MANUAL DE GESSO DESEMPENADO (SEM TALISCAS) EM PAREDES, ESPESSURA DE 0.5CM. AF 03/2023	M2	12,13	10,63	22,76
87421	APLICAÇÃO MANUAL DE GESSO DESEMPENADO (SEM TALISCAS) EM PAREDES, ESPESSURA DE 1.0CM. AF 03/2023	M2	19,84	14,54	34,38
87424	APLICAÇÃO MANUAL DE GESSO SARRAFEADO (COM TALISCAS) EM PAREDES, ESPESSURA DE 1.0CM. AF 03/2023	M2	23,10	23,18	46,28
87427	APLICAÇÃO MANUAL DE GESSO SARRAFEADO (COM TALISCAS) EM PAREDES, ESPESSURA DE 1.5CM. AF 03/2023	M2	28,46	25,90	54,36
87430	APLICAÇÃO DE GESSO PROJETADO COM EQUIPAMENTO DE PROJEÇÃO EM PAREDES, DESEMPENADO (SEM TALISCAS), ESPESSURA DE 0.5CM. AF 03/2023	M2	11,53	11,39	22,92
87433	APLICAÇÃO DE GESSO PROJETADO COM EQUIPAMENTO DE PROJEÇÃO EM PAREDES, DESEMPENADO (SEM TALISCAS), ESPESSURA DE 1.0CM. AF 03/2023	M2	18,21	14,46	32,67
87436	APLICAÇÃO DE GESSO PROJETADO COM EQUIPAMENTO DE PROJEÇÃO EM PAREDES, SARRAFEADO (COM TALISCAS), ESPESSURA DE 1.0CM. AF 03/2023	M2	19,53	17,97	37,50
87439	APLICAÇÃO DE GESSO PROJETADO COM EQUIPAMENTO DE PROJEÇÃO EM PAREDES, SARRAFEADO (COM TALISCAS), ESPESSURA DE 1.5CM. AF 03/2023	M2	24,59	21,15	45,74
87441	BETONEIRA CAPACIDADE NOMINAL 400 L, CAPACIDADE DE MISTURA 310 L, MOTOR A DIESEL POTÊNCIA 5,0 CV, SEM CARREGADOR - DEPRECIACÃO. AF 05/2023	H	0,41		0,41
87442	BETONEIRA CAPACIDADE NOMINAL 400 L, CAPACIDADE DE MISTURA 310 L, MOTOR A DIESEL POTÊNCIA 5,0 CV, SEM CARREGADOR - JUROS. AF 05/2023	H	0,09		0,09
87443	BETONEIRA CAPACIDADE NOMINAL 400 L, CAPACIDADE DE MISTURA 310 L, MOTOR A DIESEL POTÊNCIA 5,0 CV, SEM CARREGADOR - MANUTENÇÃO. AF 05/2023	H	0,52		0,52
87444	BETONEIRA CAPACIDADE NOMINAL 400 L, CAPACIDADE DE MISTURA 310 L, MOTOR A DIESEL POTÊNCIA 5,0 CV, SEM CARREGADOR - MATERIAIS NA OPERAÇÃO. AF 05/2023	H	4,30		4,30
87445	BETONEIRA CAPACIDADE NOMINAL 400 L, CAPACIDADE DE MISTURA 310 L, MOTOR A DIESEL POTÊNCIA 5,0 HP, SEM CARREGADOR - CHP DIURNO. AF 05/2023	CHP	5,32		5,32
87446	BETONEIRA CAPACIDADE NOMINAL 400 L, CAPACIDADE DE MISTURA 310 L, MOTOR A DIESEL POTÊNCIA 5,0 HP, SEM CARREGADOR - CHI DIURNO. AF 05/2023	CHI	0,50		0,50
87527	EMBOÇO, EM ARGAMASSA TRAÇO 1:2:8, PREPARO MECÂNICO, APLICADO MANUALMENTE EM PAREDES INTERNAS DE AMBIENTES COM ÁREA MENOR QUE 5M², E = 17.5MM, COM TALISCAS. AF 03/2024	M2	21,60	24,02	45,62
87528	EMBOÇO, EM ARGAMASSA TRAÇO 1:2:8, PREPARO MANUAL, APLICADO MANUALMENTE EM PAREDES INTERNAS DE AMBIENTES COM ÁREA MENOR QUE 5M², E = 17.5MM, COM TALISCAS. AF 03/2024	M2	23,29	27,19	50,48
87529	MASSA ÚNICA, EM ARGAMASSA TRAÇO 1:2:8, PREPARO MECÂNICO, APLICADA MANUALMENTE EM PAREDES INTERNAS DE AMBIENTES COM ÁREA ENTRE 5M² E 10M², E = 17.5MM, COM TALISCAS. AF 03/2024	M2	20,50	21,07	41,57
87530	MASSA ÚNICA, EM ARGAMASSA TRAÇO 1:2:8, PREPARO MANUAL, APLICADA MANUALMENTE EM PAREDES INTERNAS DE AMBIENTES COM ÁREA ENTRE 5M² E 10M², E = 17.5MM, COM TALISCAS. AF 03/2024	M2	22,19	24,24	46,43
87531	EMBOÇO, EM ARGAMASSA TRAÇO 1:2:8, PREPARO MECÂNICO, APLICADO MANUALMENTE EM PAREDES INTERNAS DE AMBIENTES COM ÁREA ENTRE 5M² E 10M², E = 17.5MM, COM TALISCAS. AF 03/2024	M2	20,05	19,86	39,91
87532	EMBOÇO, EM ARGAMASSA TRAÇO 1:2:8, PREPARO MANUAL, APLICADO MANUALMENTE EM PAREDES INTERNAS DE AMBIENTES COM ÁREA ENTRE 5M² E 10M², E = 17.5MM, COM TALISCAS. AF 03/2024	M2	21,74	23,03	44,77
87535	EMBOÇO, EM ARGAMASSA TRAÇO 1:2:8, PREPARO MECÂNICO, APLICADO MANUALMENTE EM PAREDES INTERNAS DE AMBIENTES COM ÁREA MAIOR QUE 10M², E = 17.5MM, COM TALISCAS. AF 03/2024	M2	19,13	17,39	36,52
87536	EMBOÇO, EM ARGAMASSA TRAÇO 1:2:8, PREPARO MANUAL, APLICADO MANUALMENTE EM PAREDES INTERNAS DE AMBIENTES COM ÁREA MAIOR QUE 10M², E = 17.5MM, COM TALISCAS. AF 03/2024	M2	20,82	20,56	41,38
87539	EMBOÇO, EM ARGAMASSA INDUSTRIALIZADA, PREPARO MECÂNICO, APLICADO COM EQUIPAMENTO DE MISTURA E PROJEÇÃO DE ARGAMASSA EM PAREDES INTERNAS, E = 17.5MM, COM TALISCAS. AF 03/2024	M2	51,78	14,96	66,74
87543	MASSA ÚNICA, EM ARGAMASSA INDUSTRIALIZADA, PREPARO MECÂNICO, APLICADA COM EQUIPAMENTO DE MISTURA E PROJEÇÃO DE ARGAMASSA EM PAREDES INTERNAS, E = 5MM, SEM TALISCAS. AF 03/2024	M2	18,59	7,64	26,23
87545	EMBOÇO, EM ARGAMASSA TRAÇO 1:2:8, PREPARO MECÂNICO, APLICADO MANUALMENTE EM PAREDES INTERNAS, PARA AMBIENTES COM ÁREA MENOR QUE 5M², E = 10MM, COM TALISCAS. AF 03/2024	M2	15,26	19,29	34,55
87546	EMBOÇO, EM ARGAMASSA TRAÇO 1:2:8, PREPARO MANUAL, APLICADO MANUALMENTE EM PAREDES INTERNAS, PARA AMBIENTES COM ÁREA MENOR QUE 5M², E = 10MM, COM TALISCAS. AF 03/2024	M2	16,33	21,32	37,65
87547	MASSA ÚNICA, EM ARGAMASSA TRAÇO 1:2:8, PREPARO MECÂNICO, APLICADA MANUALMENTE EM PAREDES INTERNAS DE AMBIENTES COM ÁREA ENTRE 5M² E 10M², E = 10MM, COM TALISCAS. AF 03/2024	M2	14,17	16,32	30,49
87548	MASSA ÚNICA, EM ARGAMASSA TRAÇO 1:2:8, PREPARO MANUAL, APLICADA MANUALMENTE EM PAREDES INTERNAS DE AMBIENTES COM ÁREA ENTRE 5M² E 10M², E = 10MM, COM TALISCAS. AF 03/2024	M2	15,24	18,35	33,59
87549	EMBOÇO, EM ARGAMASSA TRAÇO 1:2:8, PREPARO MECÂNICO, APLICADO MANUALMENTE EM PAREDES INTERNAS DE AMBIENTES COM ÁREA ENTRE 5M² E 10M², E = 10MM, COM TALISCAS. AF 03/2024	M2	13,72	15,13	28,85
87550	EMBOÇO, EM ARGAMASSA TRAÇO 1:2:8, PREPARO MANUAL, APLICADO MANUALMENTE EM PAREDES INTERNAS DE AMBIENTES COM ÁREA ENTRE 5M² E 10M², E = 10MM, COM TALISCAS. AF 03/2024	M2	14,79	17,16	31,95
87553	EMBOÇO, EM ARGAMASSA TRAÇO 1:2:8, PREPARO MECÂNICO, APLICADO MANUALMENTE EM PAREDES INTERNAS DE AMBIENTES COM ÁREA MAIOR QUE 10M², E = 10MM, COM TALISCAS. AF 03/2024	M2	12,80	12,65	25,45
87554	EMBOÇO, EM ARGAMASSA TRAÇO 1:2:8, PREPARO MANUAL, APLICADO MANUALMENTE EM PAREDES INTERNAS DE AMBIENTES COM ÁREA MAIOR QUE 10M², E = 10MM, COM TALISCAS. AF 03/2024	M2	13,87	14,68	28,55
87557	EMBOÇO, EM ARGAMASSA INDUSTRIALIZADA, PREPARO MECÂNICO, APLICADO COM EQUIPAMENTO DE MISTURA E PROJEÇÃO DE ARGAMASSA EM PAREDES INTERNAS, E = 10MM, COM TALISCAS. AF 03/2024	M2	33,55	10,98	44,53
87561	MASSA ÚNICA, EM ARGAMASSA INDUSTRIALIZADA, PREPARO MECÂNICO, APLICADA COM EQUIPAMENTO DE MISTURA E PROJEÇÃO DE ARGAMASSA EM PAREDES INTERNAS, E = 10MM, SEM TALISCAS. AF 03/2024	M2	33,35	10,44	43,79
87620	CONTRAPISO EM ARGAMASSA TRAÇO 1:4 (CIMENTO E AREIA), PREPARO MECÂNICO COM BETONEIRA 400 L, APLICADO EM ÁREAS SECAS SOBRE LAJE, ADERIDO, ACABAMENTO NÃO REFORÇADO, ESPESSURA 2CM. AF 07/2021	M2	22,70	11,74	34,44
87622	CONTRAPISO EM ARGAMASSA TRAÇO 1:4 (CIMENTO E AREIA), PREPARO MANUAL, APLICADO EM ÁREAS SECAS SOBRE LAJE, ADERIDO, ACABAMENTO NÃO REFORÇADO, ESPESSURA 2CM. AF 07/2021	M2	24,38	14,65	39,03
87623	CONTRAPISO EM ARGAMASSA PRONTA, PREPARO MECÂNICO COM MISTURADOR 300 KG, APLICADO EM ÁREAS SECAS SOBRE LAJE, ADERIDO, ACABAMENTO NÃO REFORÇADO, ESPESSURA 2CM. AF 07/2021	M2	62,08	11,10	73,18
87624	CONTRAPISO EM ARGAMASSA PRONTA, PREPARO MANUAL, APLICADO EM ÁREAS SECAS SOBRE LAJE, ADERIDO, ACABAMENTO NÃO REFORÇADO, ESPESSURA 2CM. AF 07/2021	M2	65,53	16,17	81,70
87630	CONTRAPISO EM ARGAMASSA TRAÇO 1:4 (CIMENTO E AREIA), PREPARO MECÂNICO COM BETONEIRA 400 L, APLICADO EM ÁREAS SECAS SOBRE LAJE, ADERIDO, ACABAMENTO NÃO REFORÇADO, ESPESSURA 3CM. AF 07/2021	M2	29,46	14,37	43,83
87632	CONTRAPISO EM ARGAMASSA TRAÇO 1:4 (CIMENTO E AREIA), PREPARO MANUAL, APLICADO EM ÁREAS SECAS SOBRE LAJE, ADERIDO, ACABAMENTO NÃO REFORÇADO, ESPESSURA 3CM. AF 07/2021	M2	31,78	18,43	50,21
87633	CONTRAPISO EM ARGAMASSA PRONTA, PREPARO MECÂNICO COM MISTURADOR 300 KG, APLICADO EM ÁREAS SECAS SOBRE LAJE, ADERIDO, ACABAMENTO NÃO REFORÇADO, ESPESSURA 3CM. AF 07/2021	M2	84,20	13,48	97,68
87634	CONTRAPISO EM ARGAMASSA PRONTA, PREPARO MANUAL, APLICADO EM ÁREAS SECAS SOBRE LAJE, ADERIDO, ACABAMENTO NÃO REFORÇADO, ESPESSURA 3CM. AF 07/2021	M2	88,99	20,54	109,53
87640	CONTRAPISO EM ARGAMASSA TRAÇO 1:4 (CIMENTO E AREIA), PREPARO MECÂNICO COM BETONEIRA 400 L, APLICADO EM ÁREAS SECAS SOBRE LAJE, ADERIDO, ACABAMENTO NÃO REFORÇADO, ESPESSURA 4CM. AF 07/2021	M2	34,98	16,54	51,52
87642	CONTRAPISO EM ARGAMASSA TRAÇO 1:4 (CIMENTO E AREIA), PREPARO MANUAL, APLICADO EM ÁREAS SECAS SOBRE LAJE, ADERIDO, ACABAMENTO NÃO REFORÇADO, ESPESSURA 4CM. AF 07/2021	M2	37,84	21,53	59,37
87643	CONTRAPISO EM ARGAMASSA PRONTA, PREPARO MECÂNICO COM MISTURADOR 300 KG, APLICADO EM ÁREAS SECAS SOBRE LAJE, ADERIDO, ACABAMENTO NÃO REFORÇADO, ESPESSURA 4CM. AF 07/2021	M2	102,31	15,44	117,75
87644	CONTRAPISO EM ARGAMASSA PRONTA, PREPARO MANUAL, APLICADO EM ÁREAS SECAS SOBRE LAJE, ADERIDO, ACABAMENTO NÃO REFORÇADO, ESPESSURA 4CM. AF 07/2021	M2	108,19	24,12	132,31
87680	CONTRAPISO EM ARGAMASSA TRAÇO 1:4 (CIMENTO E AREIA), PREPARO MECÂNICO COM BETONEIRA 400 L, APLICADO EM ÁREAS SECAS SOBRE LAJE, NÃO ADERIDO, ACABAMENTO NÃO REFORÇADO, ESPESSURA 4CM. AF 07/2021	M2	31,09	15,68	46,77
87682	CONTRAPISO EM ARGAMASSA TRAÇO 1:4 (CIMENTO E AREIA), PREPARO MANUAL, APLICADO EM ÁREAS SECAS SOBRE LAJE, NÃO ADERIDO, ACABAMENTO NÃO REFORÇADO, ESPESSURA 4CM. AF 07/2021	M2	33,95	20,67	54,62
87683	CONTRAPISO EM ARGAMASSA PRONTA, PREPARO MECÂNICO COM MISTURADOR 300 KG, APLICADO EM ÁREAS SECAS SOBRE LAJE, NÃO ADERIDO, ACABAMENTO NÃO REFORÇADO, ESPESSURA 4CM. AF 07/2021	M2	98,42	14,58	113,00
87684	CONTRAPISO EM ARGAMASSA PRONTA, PREPARO MANUAL, APLICADO EM ÁREAS SECAS SOBRE LAJE, NÃO ADERIDO, ACABAMENTO NÃO REFORÇADO, ESPESSURA 4CM. AF 07/2021	M2	104,31	23,25	127,56
87690	CONTRAPISO EM ARGAMASSA TRAÇO 1:4 (CIMENTO E AREIA), PREPARO MECÂNICO COM BETONEIRA 400 L, APLICADO EM ÁREAS SECAS SOBRE LAJE, NÃO ADERIDO, ACABAMENTO NÃO REFORÇADO, ESPESSURA 5CM. AF 07/2021	M2	35,60	17,99	53,59

SERVIÇOS DE EDIFICAÇÕES SEM DESONERAÇÃO Referência SINAPI: ABRIL DE 2025					
87692	CONTRAPISO EM ARGAMASSA TRAÇO 1:4 (CIMENTO E AREIA), PREPARO MANUAL, APLICADO EM ÁREAS SECAS SOBRE LAJE, NÃO ADERIDO, ACABAMENTO NÃO REFORÇADO, ESPESSURA 5CM. AF. 07/2021	M2	38,89	23,69	62,58
87693	CONTRAPISO EM ARGAMASSA PRONTA, PREPARO MECÂNICO COM MISTURADOR 300 KG, APLICADO EM ÁREAS SECAS SOBRE LAJE, NÃO ADERIDO, ESPESSURA 5CM. AF. 07/2021	M2	112,72	16,72	129,44
87694	CONTRAPISO EM ARGAMASSA PRONTA, PREPARO MANUAL, APLICADO EM ÁREAS SECAS SOBRE LAJE, NÃO ADERIDO, ACABAMENTO NÃO REFORÇADO, ESPESSURA 5CM. AF. 07/2021	M2	119,45	26,67	146,12
87700	CONTRAPISO EM ARGAMASSA TRAÇO 1:4 (CIMENTO E AREIA), PREPARO MECÂNICO COM BETONEIRA 400 L, APLICADO EM ÁREAS SECAS SOBRE LAJE, NÃO ADERIDO, ACABAMENTO NÃO REFORÇADO, ESPESSURA 6CM. AF. 07/2021	M2	38,62	19,16	57,78
87702	CONTRAPISO EM ARGAMASSA TRAÇO 1:4 (CIMENTO E AREIA), PREPARO MANUAL, APLICADO EM ÁREAS SECAS SOBRE LAJE, NÃO ADERIDO, ACABAMENTO NÃO REFORÇADO, ESPESSURA 6CM. AF. 07/2021	M2	42,20	25,37	67,57
87703	CONTRAPISO EM ARGAMASSA PRONTA, PREPARO MECÂNICO COM MISTURADOR 300 KG, APLICADO EM ÁREAS SECAS SOBRE LAJE, NÃO ADERIDO, ACABAMENTO NÃO REFORÇADO, ESPESSURA 6CM. AF. 07/2021	M2	122,59	17,79	140,38
87704	CONTRAPISO EM ARGAMASSA PRONTA, PREPARO MANUAL, APLICADO EM ÁREAS SECAS SOBRE LAJE, NÃO ADERIDO, ACABAMENTO NÃO REFORÇADO, ESPESSURA 6CM. AF. 07/2021	M2	129,92	28,62	158,54
87735	CONTRAPISO EM ARGAMASSA TRAÇO 1:4 (CIMENTO E AREIA), PREPARO MECÂNICO COM BETONEIRA 400 L, APLICADO EM ÁREAS MOLHADAS SOBRE LAJE, ADERIDO, ACABAMENTO NÃO REFORÇADO, ESPESSURA 2CM. AF. 07/2021	M2	27,07	23,53	50,60
87737	CONTRAPISO EM ARGAMASSA TRAÇO 1:4 (CIMENTO E AREIA), PREPARO MANUAL, APLICADO EM ÁREAS MOLHADAS SOBRE LAJE, ADERIDO, ACABAMENTO NÃO REFORÇADO, ESPESSURA 2CM. AF. 07/2021	M2	28,75	26,44	55,19
87738	CONTRAPISO EM ARGAMASSA PRONTA, PREPARO MECÂNICO COM MISTURADOR 300 KG, APLICADO EM ÁREAS MOLHADAS SOBRE LAJE, ADERIDO, ACABAMENTO NÃO REFORÇADO, ESPESSURA 2CM. AF. 07/2021	M2	66,45	22,89	89,34
87739	CONTRAPISO EM ARGAMASSA PRONTA, PREPARO MANUAL, APLICADO EM ÁREAS MOLHADAS SOBRE LAJE, ADERIDO, ACABAMENTO NÃO REFORÇADO, ESPESSURA 2CM. AF. 07/2021	M2	69,90	27,96	97,86
87745	CONTRAPISO EM ARGAMASSA TRAÇO 1:4 (CIMENTO E AREIA), PREPARO MECÂNICO COM BETONEIRA 400 L, APLICADO EM ÁREAS MOLHADAS SOBRE LAJE, ADERIDO, ACABAMENTO NÃO REFORÇADO, ESPESSURA 3CM. AF. 07/2021	M2	33,82	26,17	59,99
87747	CONTRAPISO EM ARGAMASSA TRAÇO 1:4 (CIMENTO E AREIA), PREPARO MANUAL, APLICADO EM ÁREAS MOLHADAS SOBRE LAJE, ADERIDO, ACABAMENTO NÃO REFORÇADO, ESPESSURA 3CM. AF. 07/2021	M2	36,14	30,23	66,37
87748	CONTRAPISO EM ARGAMASSA PRONTA, PREPARO MECÂNICO COM MISTURADOR 300 KG, APLICADO EM ÁREAS MOLHADAS SOBRE LAJE, ADERIDO, ACABAMENTO NÃO REFORÇADO, ESPESSURA 3CM. AF. 07/2021	M2	88,56	25,28	113,84
87749	CONTRAPISO EM ARGAMASSA PRONTA, PREPARO MANUAL, APLICADO EM ÁREAS MOLHADAS SOBRE LAJE, ADERIDO, ACABAMENTO NÃO REFORÇADO, ESPESSURA 3CM. AF. 07/2021	M2	93,35	32,34	125,69
87755	CONTRAPISO EM ARGAMASSA TRAÇO 1:4 (CIMENTO E AREIA), PREPARO MECÂNICO COM BETONEIRA 400 L, APLICADO EM ÁREAS MOLHADAS SOBRE IMPERMEABILIZAÇÃO, ACABAMENTO NÃO REFORÇADO, ESPESSURA 3CM. AF. 07/2021	M2	31,00	27,21	58,21
87757	CONTRAPISO EM ARGAMASSA TRAÇO 1:4 (CIMENTO E AREIA), PREPARO MANUAL, APLICADO EM ÁREAS MOLHADAS SOBRE IMPERMEABILIZAÇÃO, ACABAMENTO NÃO REFORÇADO, ESPESSURA 3CM. AF. 07/2021	M2	33,32	31,27	64,59
87758	CONTRAPISO EM ARGAMASSA PRONTA, PREPARO MECÂNICO COM MISTURADOR 300 KG, APLICADO EM ÁREAS MOLHADAS SOBRE IMPERMEABILIZAÇÃO, ACABAMENTO NÃO REFORÇADO, ESPESSURA 3CM. AF. 07/2021	M2	85,74	26,32	112,06
87759	CONTRAPISO EM ARGAMASSA PRONTA, PREPARO MANUAL, APLICADO EM ÁREAS MOLHADAS SOBRE IMPERMEABILIZAÇÃO, ACABAMENTO NÃO REFORÇADO, ESPESSURA 3CM. AF. 07/2021	M2	90,53	33,38	123,91
87765	CONTRAPISO EM ARGAMASSA TRAÇO 1:4 (CIMENTO E AREIA), PREPARO MECÂNICO COM BETONEIRA 400 L, APLICADO EM ÁREAS MOLHADAS SOBRE IMPERMEABILIZAÇÃO, ACABAMENTO NÃO REFORÇADO, ESPESSURA 4CM. AF. 07/2021	M2	36,53	29,44	65,97
87767	CONTRAPISO EM ARGAMASSA TRAÇO 1:4 (CIMENTO E AREIA), PREPARO MANUAL, APLICADO EM ÁREAS MOLHADAS SOBRE IMPERMEABILIZAÇÃO, ACABAMENTO NÃO REFORÇADO, ESPESSURA 4CM. AF. 07/2021	M2	39,39	34,43	73,82
87768	CONTRAPISO EM ARGAMASSA PRONTA, PREPARO MECÂNICO COM MISTURADOR 300 KG, APLICADO EM ÁREAS MOLHADAS SOBRE IMPERMEABILIZAÇÃO, ACABAMENTO NÃO REFORÇADO, ESPESSURA 4CM. AF. 07/2021	M2	103,86	28,34	132,20
87769	CONTRAPISO EM ARGAMASSA PRONTA, PREPARO MANUAL, APLICADO EM ÁREAS MOLHADAS SOBRE IMPERMEABILIZAÇÃO, ACABAMENTO NÃO REFORÇADO, ESPESSURA 4CM. AF. 07/2021	M2	109,75	37,01	146,76
87775	EMBOÇO OU MASSA ÚNICA EM ARGAMASSA TRAÇO 1:2:8, PREPARO MECÂNICO COM BETONEIRA 400 L, APLICADA MANUALMENTE EM PANOS DE FACHADA COM PRESENÇA DE VÃOS, ESPESSURA DE 25 MM. AF. 08/2022	M2	29,57	35,53	65,10
87777	EMBOÇO OU MASSA ÚNICA EM ARGAMASSA TRAÇO 1:2:8, PREPARO MANUAL, APLICADA MANUALMENTE EM PANOS DE FACHADA COM PRESENÇA DE VÃOS, ESPESSURA DE 25 MM. AF. 08/2022	M2	31,31	38,81	70,12
87778	EMBOÇO OU MASSA ÚNICA EM ARGAMASSA INDUSTRIALIZADA, PREPARO MECÂNICO E APLICAÇÃO COM EQUIPAMENTO DE MISTURA E PROJEÇÃO DE 1,5 M3/H DE ARGAMASSA EM PANOS DE FACHADA COM PRESENÇA DE VÃOS, ESPESSURA DE 25 MM. AF. 08/2022	M2	63,29	32,40	95,69
87779	EMBOÇO OU MASSA ÚNICA EM ARGAMASSA TRAÇO 1:2:8, PREPARO MECÂNICO COM BETONEIRA 400 L, APLICADA MANUALMENTE EM PANOS DE FACHADA COM PRESENÇA DE VÃOS, ESPESSURA DE 35 MM. AF. 08/2022	M2	37,97	45,70	83,67
87781	EMBOÇO OU MASSA ÚNICA EM ARGAMASSA TRAÇO 1:2:8, PREPARO MANUAL, APLICADA MANUALMENTE EM PANOS DE FACHADA COM PRESENÇA DE VÃOS, ESPESSURA DE 35 MM. AF. 08/2022	M2	40,31	50,09	90,40
87783	EMBOÇO OU MASSA ÚNICA EM ARGAMASSA INDUSTRIALIZADA, PREPARO MECÂNICO E APLICAÇÃO COM EQUIPAMENTO DE MISTURA E PROJEÇÃO DE 1,5 M3/H DE ARGAMASSA EM PANOS DE FACHADA COM PRESENÇA DE VÃOS, ESPESSURA DE 35 MM. AF. 08/2022	M2	83,29	41,74	125,03
87784	EMBOÇO OU MASSA ÚNICA EM ARGAMASSA TRAÇO 1:2:8, PREPARO MECÂNICO COM BETONEIRA 400 L, APLICADA MANUALMENTE EM PANOS DE FACHADA COM PRESENÇA DE VÃOS, ESPESSURA DE 45 MM. AF. 08/2022	M2	42,89	46,90	89,79
87786	EMBOÇO OU MASSA ÚNICA EM ARGAMASSA TRAÇO 1:2:8, PREPARO MANUAL, APLICADA MANUALMENTE EM PANOS DE FACHADA COM PRESENÇA DE VÃOS, ESPESSURA DE 45 MM. AF. 08/2022	M2	45,81	52,41	98,22
87787	EMBOÇO OU MASSA ÚNICA EM ARGAMASSA INDUSTRIALIZADA, PREPARO MECÂNICO E APLICAÇÃO COM EQUIPAMENTO DE MISTURA E PROJEÇÃO DE 1,5 M3/H DE ARGAMASSA EM PANOS DE FACHADA COM PRESENÇA DE VÃOS, ESPESSURA DE 45 MM. AF. 08/2022	M2	100,08	42,87	142,95
87788	EMBOÇO OU MASSA ÚNICA EM ARGAMASSA TRAÇO 1:2:8, PREPARO MECÂNICO COM BETONEIRA 400 L, APLICADA MANUALMENTE EM PANOS DE FACHADA COM PRESENÇA DE VÃOS, ESPESSURA MAIOR OU IGUAL A 50 MM. AF. 08/2022	M2	49,33	57,66	106,99
87791	EMBOÇO OU MASSA ÚNICA EM ARGAMASSA INDUSTRIALIZADA, PREPARO MECÂNICO E APLICAÇÃO COM EQUIPAMENTO DE MISTURA E PROJEÇÃO DE 1,5 M3/H DE ARGAMASSA EM PANOS DE FACHADA COM PRESENÇA DE VÃOS, ESPESSURA MAIOR OU IGUAL A 50 MM. AF. 08/2022	M2	110,04	47,64	157,68
87792	EMBOÇO OU MASSA ÚNICA EM ARGAMASSA TRAÇO 1:2:8, PREPARO MECÂNICO COM BETONEIRA 400 L, APLICADA MANUALMENTE EM PANOS CEGOS DE FACHADA (SEM PRESENÇA DE VÃOS), ESPESSURA DE 25 MM. AF. 08/2022	M2	23,97	22,57	46,54
87794	EMBOÇO OU MASSA ÚNICA EM ARGAMASSA TRAÇO 1:2:8, PREPARO MANUAL, APLICADA MANUALMENTE EM PANOS CEGOS DE FACHADA (SEM PRESENÇA DE VÃOS), ESPESSURA DE 25 MM. AF. 09/2022	M2	25,60	25,62	51,22
87795	EMBOÇO OU MASSA ÚNICA EM ARGAMASSA INDUSTRIALIZADA, PREPARO MECÂNICO E APLICAÇÃO COM EQUIPAMENTO DE MISTURA E PROJEÇÃO DE 1,5 M3/H DE ARGAMASSA EM PANOS CEGOS DE FACHADA (SEM PRESENÇA DE VÃOS), ESPESSURA DE 25 MM. AF. 08/2022	M2	55,84	20,63	76,47
87797	EMBOÇO OU MASSA ÚNICA EM ARGAMASSA TRAÇO 1:2:8, PREPARO MECÂNICO COM BETONEIRA 400 L, APLICADA MANUALMENTE EM PANOS CEGOS DE FACHADA (SEM PRESENÇA DE VÃOS), ESPESSURA DE 35 MM. AF. 08/2022	M2	32,09	32,69	64,78
87799	EMBOÇO OU MASSA ÚNICA EM ARGAMASSA TRAÇO 1:2:8, PREPARO MANUAL, APLICADA MANUALMENTE EM PANOS CEGOS DE FACHADA (SEM PRESENÇA DE VÃOS), ESPESSURA DE 35 MM. AF. 08/2022	M2	34,27	36,79	71,06
87800	EMBOÇO OU MASSA ÚNICA EM ARGAMASSA INDUSTRIALIZADA, PREPARO MECÂNICO E APLICAÇÃO COM EQUIPAMENTO DE MISTURA E PROJEÇÃO DE 1,5 M3/H DE ARGAMASSA EM PANOS CEGOS DE FACHADA (SEM PRESENÇA DE VÃOS), ESPESSURA DE 35 MM. AF. 08/2022	M2	74,72	29,84	104,56
87801	EMBOÇO OU MASSA ÚNICA EM ARGAMASSA TRAÇO 1:2:8, PREPARO MECÂNICO COM BETONEIRA 400 L, APLICADA MANUALMENTE EM PANOS CEGOS DE FACHADA (SEM PRESENÇA DE VÃOS), ESPESSURA DE 45 MM. AF. 08/2022	M2	36,69	33,81	70,50
87803	EMBOÇO OU MASSA ÚNICA EM ARGAMASSA TRAÇO 1:2:8, PREPARO MANUAL, APLICADA MANUALMENTE EM PANOS CEGOS DE FACHADA (SEM PRESENÇA DE VÃOS), ESPESSURA DE 45 MM. AF. 08/2022	M2	39,41	38,96	78,37
87804	EMBOÇO OU MASSA ÚNICA EM ARGAMASSA INDUSTRIALIZADA, PREPARO MECÂNICO E APLICAÇÃO COM EQUIPAMENTO DE MISTURA E PROJEÇÃO DE 1,5 M3/H DE ARGAMASSA EM PANOS CEGOS DE FACHADA (SEM PRESENÇA DE VÃOS), ESPESSURA DE 45 MM. AF. 08/2022	M2	90,42	30,89	121,31
87805	EMBOÇO OU MASSA ÚNICA EM ARGAMASSA TRAÇO 1:2:8, PREPARO MECÂNICO COM BETONEIRA 400 L, APLICADA MANUALMENTE EM PANOS CEGOS DE FACHADA (SEM PRESENÇA DE VÃOS), ESPESSURA MAIOR OU IGUAL A 50 MM. AF. 08/2022	M2	39,99	36,97	76,96
87807	EMBOÇO OU MASSA ÚNICA EM ARGAMASSA TRAÇO 1:2:8, PREPARO MANUAL, APLICADA MANUALMENTE EM PANOS CEGOS DE FACHADA (SEM PRESENÇA DE VÃOS), ESPESSURA MAIOR OU IGUAL A 50 MM. AF. 08/2022	M2	43,01	42,63	85,64
87808	EMBOÇO OU MASSA ÚNICA EM ARGAMASSA INDUSTRIALIZADA, PREPARO MECÂNICO E APLICAÇÃO COM EQUIPAMENTO DE MISTURA E PROJEÇÃO DE 1,5 M3/H DE ARGAMASSA EM PANOS CEGOS DE FACHADA (SEM PRESENÇA DE VÃOS), ESPESSURA MAIOR OU IGUAL A 50 MM. AF. 08/2022	M2	97,99	30,78	128,77

SERVIÇOS DE EDIFICAÇÕES SEM DESONERAÇÃO Referência SINAPI: ABRIL DE 2025					
87809	EMBOÇO OU MASSA ÚNICA EM ARGAMASSA TRAÇO 1:2:8, PREPARO MECÂNICO COM BETONEIRA 400 L, APLICADA MANUALMENTE EM SUPERFÍCIES EXTERNAS DA SACADA, ESPESSURA DE 25 MM, SEM USO DE TELA METÁLICA DE REFORÇO CONTRA FISSURAÇÃO. AF_ 08/2022	M2	35,91	60,61	96,52
87811	EMBOÇO OU MASSA ÚNICA EM ARGAMASSA TRAÇO 1:2:8, PREPARO MANUAL, APLICADA MANUALMENTE EM SUPERFÍCIES EXTERNAS DA SACADA, ESPESSURA DE 25 MM, SEM USO DE TELA METÁLICA DE REFORÇO CONTRA FISSURAÇÃO. AF_ 08/2022	M2	37,54	63,66	101,20
87812	EMBOÇO OU MASSA ÚNICA EM ARGAMASSA INDUSTRIALIZADA, PREPARO MECÂNICO E APLICAÇÃO COM EQUIPAMENTO DE MISTURA E PROJEÇÃO DE 1,5 M3/H EM SUPERFÍCIES EXTERNAS DA SACADA, ESPESSURA 25 MM, SEM USO DE TELA METÁLICA. AF_ 08/2022	M2	66,39	55,19	121,58
87813	EMBOÇO OU MASSA ÚNICA EM ARGAMASSA TRAÇO 1:2:8, PREPARO MECÂNICO COM BETONEIRA 400 L, APLICADA MANUALMENTE EM SUPERFÍCIES EXTERNAS DA SACADA, ESPESSURA DE 35 MM, SEM USO DE TELA METÁLICA DE REFORÇO CONTRA FISSURAÇÃO. AF_ 08/2022	M2	44,02	70,74	114,76
87815	EMBOÇO OU MASSA ÚNICA EM ARGAMASSA TRAÇO 1:2:8, PREPARO MANUAL, APLICADA MANUALMENTE EM SUPERFÍCIES EXTERNAS DA SACADA, ESPESSURA DE 35 MM, SEM USO DE TELA METÁLICA DE REFORÇO CONTRA FISSURAÇÃO. AF_ 08/2022	M2	46,20	74,84	121,04
87816	EMBOÇO OU MASSA ÚNICA EM ARGAMASSA INDUSTRIALIZADA, PREPARO MECÂNICO E APLICAÇÃO COM EQUIPAMENTO DE MISTURA E PROJEÇÃO DE 1,5 M3/H EM SUPERFÍCIES EXTERNAS DA SACADA, ESPESSURA 35 MM, SEM USO DE TELA METÁLICA. AF_ 08/2022	M2	85,30	64,45	149,75
87817	EMBOÇO OU MASSA ÚNICA EM ARGAMASSA TRAÇO 1:2:8, PREPARO MECÂNICO COM BETONEIRA 400 L, APLICADA MANUALMENTE EM SUPERFÍCIES EXTERNAS DA SACADA, ESPESSURA DE 45 MM, SEM USO DE TELA METÁLICA DE REFORÇO CONTRA FISSURAÇÃO. AF_ 08/2022	M2	48,63	71,85	120,48
87819	EMBOÇO OU MASSA ÚNICA EM ARGAMASSA TRAÇO 1:2:8, PREPARO MANUAL, APLICADA MANUALMENTE EM SUPERFÍCIES EXTERNAS DA SACADA, ESPESSURA DE 45 MM, SEM USO DE TELA METÁLICA DE REFORÇO CONTRA FISSURAÇÃO. AF_ 08/2022	M2	51,34	77,01	128,35
87820	EMBOÇO OU MASSA ÚNICA EM ARGAMASSA INDUSTRIALIZADA, PREPARO MECÂNICO E APLICAÇÃO COM EQUIPAMENTO DE MISTURA E PROJEÇÃO DE 1,5 M3/H EM SUPERFÍCIES EXTERNAS DA SACADA, ESPESSURA 45 MM, SEM USO DE TELA METÁLICA. AF_ 08/2022	M2	101,00	65,50	166,50
87821	EMBOÇO OU MASSA ÚNICA EM ARGAMASSA TRAÇO 1:2:8, PREPARO MECÂNICO COM BETONEIRA 400 L, APLICADA MANUALMENTE EM SUPERFÍCIES EXTERNAS DA SACADA, ESPESSURA MAIOR OU IGUAL A 50 MM, SEM USO DE TELA METÁLICA DE REFORÇO CONTRA FISSURAÇÃO. AF_ 08/2022	M2	60,83	97,74	158,57
87823	EMBOÇO OU MASSA ÚNICA EM ARGAMASSA TRAÇO 1:2:8, PREPARO MANUAL, APLICADA MANUALMENTE EM SUPERFÍCIES EXTERNAS DA SACADA, ESPESSURA MAIOR OU IGUAL A 50 MM, SEM USO DE TELA METÁLICA DE REFORÇO CONTRA FISSURAÇÃO. AF_ 08/2022	M2	63,84	103,41	167,25
87824	EMBOÇO OU MASSA ÚNICA EM ARGAMASSA INDUSTRIALIZADA, PREPARO MECÂNICO E APLICAÇÃO COM EQUIPAMENTO DE MISTURA E PROJEÇÃO DE 1,5 M3/H EM SUPERFÍCIES EXTERNAS DA SACADA, ESPESSURA MAIOR OU IGUAL A 50 MM, SEM USO DE TELA METÁLICA. AF_ 08/2022	M2	114,34	80,09	194,43
87825	EMBOÇO OU MASSA ÚNICA EM ARGAMASSA TRAÇO 1:2:8, PREPARO MECÂNICO COM BETONEIRA 400 L, APLICADA MANUALMENTE NAS PAREDES INTERNAS DA SACADA, ESPESSURA DE 25 MM, SEM USO DE TELA METÁLICA DE REFORÇO CONTRA FISSURAÇÃO. AF_ 08/2022	M2	35,62	52,92	88,54
87827	EMBOÇO OU MASSA ÚNICA EM ARGAMASSA TRAÇO 1:2:8, PREPARO MANUAL, APLICADA MANUALMENTE NAS PAREDES INTERNAS DA SACADA, ESPESSURA DE 25 MM, SEM USO DE TELA METÁLICA DE REFORÇO CONTRA FISSURAÇÃO. AF_ 08/2022	M2	37,62	56,66	94,28
87828	EMBOÇO OU MASSA ÚNICA EM ARGAMASSA INDUSTRIALIZADA, PREPARO MECÂNICO E APLICAÇÃO COM EQUIPAMENTO DE MISTURA E PROJEÇÃO DE 1,5 M3/H NAS PAREDES INTERNAS DA SACADA, ESPESSURA 25 MM, SEM USO DE TELA METÁLICA. AF_ 08/2022	M2	73,77	48,30	122,07
87829	EMBOÇO OU MASSA ÚNICA EM ARGAMASSA TRAÇO 1:2:8, PREPARO MECÂNICO COM BETONEIRA 400 L, APLICADA MANUALMENTE NAS PAREDES INTERNAS DA SACADA, ESPESSURA DE 35 MM, SEM USO DE TELA METÁLICA DE REFORÇO CONTRA FISSURAÇÃO. AF_ 08/2022	M2	44,24	61,97	106,21
87831	EMBOÇO OU MASSA ÚNICA EM ARGAMASSA TRAÇO 1:2:8, PREPARO MANUAL, APLICADA MANUALMENTE NAS PAREDES INTERNAS DA SACADA, ESPESSURA DE 35 MM, SEM USO DE TELA METÁLICA DE REFORÇO CONTRA FISSURAÇÃO. AF_ 08/2022	M2	46,92	66,98	113,90
87832	EMBOÇO OU MASSA ÚNICA EM ARGAMASSA INDUSTRIALIZADA, PREPARO MECÂNICO E APLICAÇÃO COM EQUIPAMENTO DE MISTURA E PROJEÇÃO DE 1,5 M3/H DE ARGAMASSA NAS PAREDES INTERNAS DA SACADA, ESPESSURA 35 MM, SEM USO DE TELA METÁLICA. AF_ 08/2022	M2	95,66	56,56	152,22
87838	REVESTIMENTO DECORATIVO MONOCAMADA EXECUTADO MANUALMENTE EM FACHADA DE UM EDIFÍCIO DE ESTRUTURA CONVENCIONAL E ACABAMENTO RASPADO. AF_ 03/2024	M2	166,36	25,65	192,01
87839	REVESTIMENTO DECORATIVO MONOCAMADA EXECUTADO MANUALMENTE EM FACHADA DE UM EDIFÍCIO DE ALVENARIA ESTRUTURAL E ACABAMENTO RASPADO. AF_ 03/2024	M2	117,59	22,00	139,59
87840	REVESTIMENTO DECORATIVO MONOCAMADA EXECUTADO COM EQUIPAMENTO DE PROJEÇÃO EM FACHADA DE UM EDIFÍCIO DE ESTRUTURA CONVENCIONAL E ACABAMENTO RASPADO. AF_ 03/2024	M2	163,49	20,41	183,90
87841	REVESTIMENTO DECORATIVO MONOCAMADA EXECUTADO COM EQUIPAMENTO DE PROJEÇÃO EM FACHADA DE UM EDIFÍCIO DE ALVENARIA ESTRUTURAL E ACABAMENTO RASPADO. AF_ 03/2024	M2	115,05	16,80	131,85
87850	REVESTIMENTO DECORATIVO MONOCAMADA EXECUTADO MANUALMENTE EM FACHADA DE UM EDIFÍCIO DE ESTRUTURA CONVENCIONAL E ACABAMENTO TRAVERTINO. AF_ 03/2024	M2	179,63	28,93	208,56
87851	REVESTIMENTO DECORATIVO MONOCAMADA EXECUTADO MANUALMENTE EM FACHADA DE UM EDIFÍCIO DE ALVENARIA ESTRUTURAL E ACABAMENTO TRAVERTINO. AF_ 03/2024	M2	130,87	25,28	156,15
87852	REVESTIMENTO DECORATIVO MONOCAMADA EXECUTADO COM EQUIPAMENTO DE PROJEÇÃO EM FACHADA DE UM EDIFÍCIO DE ESTRUTURA CONVENCIONAL E ACABAMENTO TRAVERTINO. AF_ 03/2024	M2	176,70	23,10	199,80
87853	REVESTIMENTO DECORATIVO MONOCAMADA EXECUTADO COM EQUIPAMENTO DE PROJEÇÃO EM FACHADA DE UM EDIFÍCIO DE ALVENARIA ESTRUTURAL E ACABAMENTO TRAVERTINO. AF_ 03/2024	M2	128,29	19,47	147,76
87878	CHAPISCO APLICADO EM ALVENARIAS E ESTRUTURAS DE CONCRETO INTERNAS, COM COLHER DE PEDREIRO. ARGAMASSA TRAÇO 1:3 COM PREPARO MANUAL. AF_ 10/2022	M2	2,74	3,16	5,90
87879	CHAPISCO APLICADO EM ALVENARIAS E ESTRUTURAS DE CONCRETO INTERNAS, COM COLHER DE PEDREIRO. ARGAMASSA TRAÇO 1:3 COM PREPARO EM BETONEIRA 400L. AF_ 10/2022	M2	2,53	2,76	5,29
87881	CHAPISCO APLICADO NO TETO OU EM ALVENARIA E ESTRUTURA, COM ROLO PARA TEXTURA ACRÍLICA. ARGAMASSA TRAÇO 1:4 E EMULSÃO POLIMÉRICA (ADESIVO) COM PREPARO MANUAL. AF_ 10/2022	M2	5,41	1,65	7,06
87882	CHAPISCO APLICADO NO TETO OU EM ALVENARIA E ESTRUTURA, COM ROLO PARA TEXTURA ACRÍLICA. ARGAMASSA TRAÇO 1:4 E EMULSÃO POLIMÉRICA (ADESIVO) COM PREPARO EM BETONEIRA 400L. AF_ 10/2022	M2	5,33	1,52	6,85
87884	CHAPISCO APLICADO NO TETO OU EM ALVENARIA E ESTRUTURA, COM ROLO PARA TEXTURA ACRÍLICA. ARGAMASSA INDUSTRIALIZADA COM PREPARO MANUAL. AF_ 10/2022	M2	8,07	1,81	9,88
87885	CHAPISCO APLICADO NO TETO OU EM ALVENARIA E ESTRUTURA, COM ROLO PARA TEXTURA ACRÍLICA. ARGAMASSA INDUSTRIALIZADA COM PREPARO EM MISTURADOR 300 KG. AF_ 10/2022	M2	7,87	1,52	9,39
87886	CHAPISCO APLICADO NO TETO OU EM ESTRUTURA, COM DESEMPENADEIRA DENTADA. ARGAMASSA INDUSTRIALIZADA COM PREPARO MANUAL. AF_ 10/2022	M2	12,52	5,55	18,07
87887	CHAPISCO APLICADO NO TETO OU EM ESTRUTURA, COM DESEMPENADEIRA DENTADA. ARGAMASSA INDUSTRIALIZADA COM PREPARO EM MISTURADOR 300 KG. AF_ 10/2022	M2	12,11	4,91	17,02
87888	CHAPISCO APLICADO EM ALVENARIA (SEM PRESENÇA DE VÃOS) E ESTRUTURAS DE CONCRETO DE FACHADA, COM ROLO PARA TEXTURA ACRÍLICA. ARGAMASSA TRAÇO 1:4 E EMULSÃO POLIMÉRICA (ADESIVO) COM PREPARO MANUAL. AF_ 10/2022	M2	5,99	3,25	9,24
87889	CHAPISCO APLICADO EM ALVENARIA (SEM PRESENÇA DE VÃOS) E ESTRUTURAS DE CONCRETO DE FACHADA, COM ROLO PARA TEXTURA ACRÍLICA. ARGAMASSA TRAÇO 1:4 E EMULSÃO POLIMÉRICA (ADESIVO) COM PREPARO EM BETONEIRA 400L. AF_ 10/2022	M2	5,91	3,12	9,03
87891	CHAPISCO APLICADO EM ALVENARIA (SEM PRESENÇA DE VÃOS) E ESTRUTURAS DE CONCRETO DE FACHADA, COM ROLO PARA TEXTURA ACRÍLICA. ARGAMASSA INDUSTRIALIZADA COM PREPARO MANUAL. AF_ 10/2022	M2	8,65	3,41	12,06
87892	CHAPISCO APLICADO EM ALVENARIA (SEM PRESENÇA DE VÃOS) E ESTRUTURAS DE CONCRETO DE FACHADA, COM ROLO PARA TEXTURA ACRÍLICA. ARGAMASSA INDUSTRIALIZADA COM PREPARO EM MISTURADOR 300 KG. AF_ 10/2022	M2	8,45	3,12	11,57
87893	CHAPISCO APLICADO EM ALVENARIA (SEM PRESENÇA DE VÃOS) E ESTRUTURAS DE CONCRETO DE FACHADA, COM COLHER DE PEDREIRO. ARGAMASSA TRAÇO 1:3 COM PREPARO MANUAL. AF_ 10/2022	M2	3,59	5,54	9,13
87894	CHAPISCO APLICADO EM ALVENARIA (SEM PRESENÇA DE VÃOS) E ESTRUTURAS DE CONCRETO DE FACHADA, COM COLHER DE PEDREIRO. ARGAMASSA TRAÇO 1:3 COM PREPARO EM BETONEIRA 400L. AF_ 10/2022	M2	3,38	5,14	8,52
87896	CHAPISCO APLICADO EM ALVENARIA (SEM PRESENÇA DE VÃOS) E ESTRUTURAS DE CONCRETO DE FACHADA, COM EQUIPAMENTO DE PROJEÇÃO. ARGAMASSA TRAÇO 1:3 COM PREPARO MANUAL. AF_ 10/2022	M2	3,37	3,19	6,56
87897	CHAPISCO APLICADO EM ALVENARIA (SEM PRESENÇA DE VÃOS) E ESTRUTURAS DE CONCRETO DE FACHADA, COM EQUIPAMENTO DE PROJEÇÃO. ARGAMASSA TRAÇO 1:3 COM PREPARO EM BETONEIRA 400 L. AF_ 10/2022	M2	3,16	2,79	5,95
87899	CHAPISCO APLICADO EM ALVENARIA (COM PRESENÇA DE VÃOS) E ESTRUTURAS DE CONCRETO DE FACHADA, COM ROLO PARA TEXTURA ACRÍLICA. ARGAMASSA TRAÇO 1:4 E EMULSÃO POLIMÉRICA (ADESIVO) COM PREPARO MANUAL. AF_ 10/2022	M2	6,25	3,95	10,20

SERVIÇOS DE EDIFICAÇÕES SEM DESONERAÇÃO Referência SINAPI: ABRIL DE 2025					
87900	CHAPISCO APLICADO EM ALVENARIA (COM PRESENÇA DE VÃOS) E ESTRUTURAS DE CONCRETO DE FACHADA, COM ROLO PARA TEXTURA ACRÍLICA. ARGAMASSA TRAÇO 1:4 E EMULSÃO POLIMÉRICA (ADESIVO) COM PREPARO EM BETONEIRA 400L. AF. 10/2022	M2	6,17	3,82	9,99
87902	CHAPISCO APLICADO EM ALVENARIA (COM PRESENÇA DE VÃOS) E ESTRUTURAS DE CONCRETO DE FACHADA, COM ROLO PARA TEXTURA ACRÍLICA. ARGAMASSA INDUSTRIALIZADA COM PREPARO MANUAL. AF. 10/2022	M2	8,91	4,11	13,02
87903	CHAPISCO APLICADO EM ALVENARIA (COM PRESENÇA DE VÃOS) E ESTRUTURAS DE CONCRETO DE FACHADA, COM ROLO PARA TEXTURA ACRÍLICA. ARGAMASSA INDUSTRIALIZADA COM PREPARO EM MISTURADOR 300 KG. AF. 10/2022	M2	8,71	3,82	12,53
87904	CHAPISCO APLICADO EM ALVENARIA (COM PRESENÇA DE VÃOS) E ESTRUTURAS DE CONCRETO DE FACHADA, COM COLHER DE PEDREIRO. ARGAMASSA TRAÇO 1:3 COM PREPARO MANUAL. AF. 10/2022	M2	4,00	6,67	10,67
87905	CHAPISCO APLICADO EM ALVENARIA (COM PRESENÇA DE VÃOS) E ESTRUTURAS DE CONCRETO DE FACHADA, COM COLHER DE PEDREIRO. ARGAMASSA TRAÇO 1:3 COM PREPARO EM BETONEIRA 400L. AF. 10/2022	M2	3,79	6,27	10,06
87907	CHAPISCO APLICADO EM ALVENARIA (COM PRESENÇA DE VÃOS) E ESTRUTURAS DE CONCRETO DE FACHADA, COM EQUIPAMENTO DE PROJEÇÃO. ARGAMASSA TRAÇO 1:3 COM PREPARO MANUAL. AF. 10/2022	M2	3,90	4,04	7,94
87908	CHAPISCO APLICADO EM ALVENARIA (COM PRESENÇA DE VÃOS) E ESTRUTURAS DE CONCRETO DE FACHADA, COM EQUIPAMENTO DE PROJEÇÃO. ARGAMASSA TRAÇO 1:3 COM PREPARO EM BETONEIRA 400 L. AF. 10/2022	M2	3,69	3,64	7,33
87910	CHAPISCO APLICADO SOMENTE NA ESTRUTURA DE CONCRETO DA FACHADA, COM DESEMPENADEIRA DENTADA. ARGAMASSA INDUSTRIALIZADA COM PREPARO MANUAL. AF. 10/2022	M2	14,43	10,91	25,34
87911	CHAPISCO APLICADO SOMENTE NA ESTRUTURA DE CONCRETO DA FACHADA, COM DESEMPENADEIRA DENTADA. ARGAMASSA INDUSTRIALIZADA COM PREPARO EM MISTURADOR 300 KG. AF. 10/2022	M2	14,02	10,27	24,29
88238	AJUDANTE DE ARMADOR COM ENCARGOS COMPLEMENTARES	H	9,28	20,95	30,23
88239	AJUDANTE DE CARPINTEIRO COM ENCARGOS COMPLEMENTARES	H	9,06	21,02	30,08
88240	AJUDANTE DE ESTRUTURA METÁLICA COM ENCARGOS COMPLEMENTARES	H	8,09	20,95	29,04
88241	AJUDANTE DE OPERAÇÃO EM GERAL COM ENCARGOS COMPLEMENTARES	H	9,28	20,59	29,87
88242	AJUDANTE DE PEDREIRO COM ENCARGOS COMPLEMENTARES	H	9,28	21,02	30,30
88243	AJUDANTE ESPECIALIZADO COM ENCARGOS COMPLEMENTARES	H	9,19	20,59	29,78
88245	ARMADOR COM ENCARGOS COMPLEMENTARES	H	9,28	27,37	36,65
88246	ASSENTADOR DE TUBOS COM ENCARGOS COMPLEMENTARES	H	8,09	14,26	22,35
88247	AUXILIAR DE ELETRICISTA COM ENCARGOS COMPLEMENTARES	H	9,31	21,49	30,80
88248	AUXILIAR DE ENCANADOR OU BOMBEIRO HIDRÁULICO COM ENCARGOS COMPLEMENTARES	H	8,63	21,09	29,72
88249	AUXILIAR DE LABORATÓRIO COM ENCARGOS COMPLEMENTARES	H	2,38	29,14	31,52
88250	AUXILIAR DE MECÂNICO COM ENCARGOS COMPLEMENTARES	H	8,09	20,95	29,04
88251	AUXILIAR DE SERRALHEIRO COM ENCARGOS COMPLEMENTARES	H	9,28	20,95	30,23
88252	AUXILIAR DE SERVIÇOS GERAIS COM ENCARGOS COMPLEMENTARES	H	9,19	19,34	28,53
88253	AUXILIAR DE TOPOGRAFO COM ENCARGOS COMPLEMENTARES	H	2,30	12,25	14,55
88255	AUXILIAR TÉCNICO DE ENGENHARIA COM ENCARGOS COMPLEMENTARES	H	2,29	45,26	47,55
88256	AZULEJISTA OU LADRILHISTA COM ENCARGOS COMPLEMENTARES	H	9,28	27,45	36,73
88257	BLASTER, DINAMITADOR OU CABO DE FOGO COM ENCARGOS COMPLEMENTARES	H	8,09	30,19	38,28
88260	CALCETEIRO COM ENCARGOS COMPLEMENTARES	H	9,28	23,23	32,51
88261	CARPINTEIRO DE ESQUADRIA COM ENCARGOS COMPLEMENTARES	H	9,06	25,85	34,91
88262	CARPINTEIRO DE FORMAS COM ENCARGOS COMPLEMENTARES	H	9,06	27,37	36,43
88263	CAVOQUEIRO OU OPERADOR PERFURATRIZ/ROMPEDOR COM ENCARGOS COMPLEMENTARES	H	8,09	21,79	29,88
88264	ELETRICISTA COM ENCARGOS COMPLEMENTARES	H	9,31	28,06	37,37
88266	ELETROTÉCNICO COM ENCARGOS COMPLEMENTARES	H	9,31	35,08	44,39
88267	ENCANADOR OU BOMBEIRO HIDRÁULICO COM ENCARGOS COMPLEMENTARES	H	8,63	27,54	36,17
88269	GESSEIRO COM ENCARGOS COMPLEMENTARES	H	9,28	26,08	35,36
88270	IMPERMEABILIZADOR COM ENCARGOS COMPLEMENTARES	H	9,28	27,63	36,91
88272	MACARIQUEIRO COM ENCARGOS COMPLEMENTARES	H	10,22	27,24	37,46
88273	MARceneiro COM ENCARGOS COMPLEMENTARES	H	9,06	25,17	34,23
88274	MARMORISTA/GRANITEIRO COM ENCARGOS COMPLEMENTARES	H	9,28	31,19	40,47
88275	MECÂNICO DE EQUIPAMENTOS PESADOS COM ENCARGOS COMPLEMENTARES	H	8,09	32,39	40,48
88277	MONTADOR (TUBO AÇO/EQUIPAMENTOS) COM ENCARGOS COMPLEMENTARES	H	8,09	29,24	37,33
88278	MONTADOR DE ESTRUTURA METÁLICA COM ENCARGOS COMPLEMENTARES	H	8,09	24,13	32,22
88279	MONTADOR ELETROMECÂNICO COM ENCARGOS COMPLEMENTARES	H	9,31	29,70	39,01
88281	MOTORISTA DE BASCULANTE COM ENCARGOS COMPLEMENTARES	H	8,09	29,04	37,13
88282	MOTORISTA DE CAMINHÃO COM ENCARGOS COMPLEMENTARES	H	8,09	27,96	36,05
88283	MOTORISTA DE CAMINHÃO E CARRETA COM ENCARGOS COMPLEMENTARES	H	8,09	34,76	42,85
88284	MOTORISTA DE VEÍCULO LEVE COM ENCARGOS COMPLEMENTARES	H	8,09	24,82	32,91
88286	MOTORISTA OPERADOR DE MUNCK COM ENCARGOS COMPLEMENTARES	H	8,09	31,71	39,80
88288	NIVELADOR COM ENCARGOS COMPLEMENTARES	H	2,30	20,89	23,19
88291	OPERADOR DE BETONEIRA (CAMINHÃO) COM ENCARGOS COMPLEMENTARES	H	8,09	26,58	34,67
88292	OPERADOR DE COMPRESSOR OU COMPRESSORISTA COM ENCARGOS COMPLEMENTARES	H	8,09	19,23	27,32
88293	OPERADOR DE DEMARCADORA DE FAIXAS COM ENCARGOS COMPLEMENTARES	H	8,09	26,58	34,67
88294	OPERADOR DE ESCAVADEIRA COM ENCARGOS COMPLEMENTARES	H	8,09	28,14	36,23
88295	OPERADOR DE QUINCHO COM ENCARGOS COMPLEMENTARES	H	8,09	26,29	34,38
88296	OPERADOR DE QUINDASTE COM ENCARGOS COMPLEMENTARES	H	8,09	36,51	44,60
88297	OPERADOR DE MÁQUINAS E EQUIPAMENTOS COM ENCARGOS COMPLEMENTARES	H	8,09	26,91	35,00
88298	OPERADOR DE MARTELETE OU MARTELETEIRO COM ENCARGOS COMPLEMENTARES	H	8,09	23,81	31,90
88299	OPERADOR DE MOTO-ESCREPIER COM ENCARGOS COMPLEMENTARES	H	8,09	34,27	42,36
88300	OPERADOR DE MOTONIVELADORA COM ENCARGOS COMPLEMENTARES	H	8,09	34,27	42,36
88301	OPERADOR DE PÁ CARREGADEIRA COM ENCARGOS COMPLEMENTARES	H	8,09	26,58	34,67
88302	OPERADOR DE PAVIMENTADORA COM ENCARGOS COMPLEMENTARES	H	8,09	26,58	34,67
88303	OPERADOR DE ROLO COMPACTADOR COM ENCARGOS COMPLEMENTARES	H	8,09	22,09	30,18
88304	OPERADOR DE USINA DE ASFALTO, DE SOLOS OU DE CONCRETO COM ENCARGOS COMPLEMENTARES	H	8,09	34,27	42,36
88306	OPERADOR JATO DE AREIA OU JATISTA COM ENCARGOS COMPLEMENTARES	H	8,09	24,30	32,39
88307	OPERADOR PARA BATE ESTACAS COM ENCARGOS COMPLEMENTARES	H	8,09	27,43	35,52
88308	PASTILHEIRO COM ENCARGOS COMPLEMENTARES	H	9,28	27,45	36,73
88309	PEDREIRO COM ENCARGOS COMPLEMENTARES	H	9,28	27,63	36,91
88310	PINTOR COM ENCARGOS COMPLEMENTARES	H	11,09	27,45	38,54
88311	PINTOR DE LETREIROS COM ENCARGOS COMPLEMENTARES	H	11,09	26,64	37,73
88312	PINTOR PARA TINTA EPOXI COM ENCARGOS COMPLEMENTARES	H	11,09	27,45	38,54
88313	POCEIRO COM ENCARGOS COMPLEMENTARES	H	8,09	21,15	29,24
88314	RASTELEIRO COM ENCARGOS COMPLEMENTARES	H	8,09	23,08	31,17
88315	SERRALHEIRO COM ENCARGOS COMPLEMENTARES	H	9,28	27,37	36,65
88316	SERVENTE COM ENCARGOS COMPLEMENTARES	H	9,19	19,52	28,71
88317	SOLDADOR COM ENCARGOS COMPLEMENTARES	H	10,22	27,76	37,98
88318	SOLDADOR A (PARA SOLDA A SER TESTADA COM RAIOS "X") COM ENCARGOS COMPLEMENTARES	H	10,22	22,47	32,69
88321	TÉCNICO DE LABORATÓRIO COM ENCARGOS COMPLEMENTARES	H	2,38	39,91	42,29
88322	TÉCNICO DE SONDAGEM COM ENCARGOS COMPLEMENTARES	H	2,41	27,50	29,91
88324	TELHADISTA COM ENCARGOS COMPLEMENTARES	H	9,06	27,04	36,10
88324	TRATORISTA COM ENCARGOS COMPLEMENTARES	H	8,09	26,91	35,00
88325	VIDRACEIRO COM ENCARGOS COMPLEMENTARES	H	9,28	27,87	37,15
88377	OPERADOR DE BETONEIRA ESTACIONÁRIA/MISTURADOR COM ENCARGOS COMPLEMENTARES	H	8,09	24,97	33,06
88386	MISTURADOR DE ARGAMASSA, EIXO HORIZONTAL, CAPACIDADE DE MISTURA 300 KG, MOTOR ELÉTRICO POTÊNCIA 5 CV - CHP DIURNO. AF. 05/2023	CHP	4,13		4,13
88387	MISTURADOR DE ARGAMASSA, EIXO HORIZONTAL, CAPACIDADE DE MISTURA 300 KG, MOTOR ELÉTRICO POTÊNCIA 5 CV - DEPRECIACÃO. AF. 05/2023	H	0,81		0,81
88389	MISTURADOR DE ARGAMASSA, EIXO HORIZONTAL, CAPACIDADE DE MISTURA 300 KG, MOTOR ELÉTRICO POTÊNCIA 5 CV - JUROS. AF. 05/2023	H	0,18		0,18
88390	MISTURADOR DE ARGAMASSA, EIXO HORIZONTAL, CAPACIDADE DE MISTURA 300 KG, MOTOR ELÉTRICO POTÊNCIA 5 CV - MANUTENÇÃO. AF. 05/2023	H	0,89		0,89
88391	MISTURADOR DE ARGAMASSA, EIXO HORIZONTAL, CAPACIDADE DE MISTURA 300 KG, MOTOR ELÉTRICO POTÊNCIA 5 CV - MATERIAIS NA OPERAÇÃO. AF. 05/2023	H	2,25		2,25
88392	MISTURADOR DE ARGAMASSA, EIXO HORIZONTAL, CAPACIDADE DE MISTURA 300 KG, MOTOR ELÉTRICO POTÊNCIA 5 CV - CHI DIURNO. AF. 05/2023	CHI	0,99		0,99
88393	MISTURADOR DE ARGAMASSA, EIXO HORIZONTAL, CAPACIDADE DE MISTURA 600 KG, MOTOR ELÉTRICO POTÊNCIA 7,5 CV - CHP DIURNO. AF. 05/2023	CHP	5,60		5,60
88394	MISTURADOR DE ARGAMASSA, EIXO HORIZONTAL, CAPACIDADE DE MISTURA 600 KG, MOTOR ELÉTRICO POTÊNCIA 7,5 CV - DEPRECIACÃO. AF. 05/2023	H	0,96		0,96

SERVIÇOS DE EDIFICAÇÕES SEM DESONERAÇÃO Referência SINAPI: ABRIL DE 2025				
88395	MISTURADOR DE ARGAMASSA, EIXO HORIZONTAL, CAPACIDADE DE MISTURA 600 KG, MOTOR ELÉTRICO POTÊNCIA 7,5 CV - JUROS. AF. 05/2023	H	0,22	0,22
88396	MISTURADOR DE ARGAMASSA, EIXO HORIZONTAL, CAPACIDADE DE MISTURA 600 KG, MOTOR ELÉTRICO POTÊNCIA 7,5 CV - MANUTENÇÃO. AF. 05/2023	H	1,05	1,05
88397	MISTURADOR DE ARGAMASSA, EIXO HORIZONTAL, CAPACIDADE DE MISTURA 600 KG, MOTOR ELÉTRICO POTÊNCIA 7,5 CV - MATERIAIS NA OPERAÇÃO. AF. 05/2023	H	3,37	3,37
88398	MISTURADOR DE ARGAMASSA, EIXO HORIZONTAL, CAPACIDADE DE MISTURA 600 KG, MOTOR ELÉTRICO POTÊNCIA 7,5 CV - CHI DIURNO. AF. 05/2023	CHI	1,18	1,18
88399	MISTURADOR DE ARGAMASSA, EIXO HORIZONTAL, CAPACIDADE DE MISTURA 160 KG, MOTOR ELÉTRICO POTÊNCIA 3 CV - CHP DIURNO. AF. 05/2023	CHP	3,12	3,12
88400	MISTURADOR DE ARGAMASSA, EIXO HORIZONTAL, CAPACIDADE DE MISTURA 160 KG, MOTOR ELÉTRICO POTÊNCIA 3 CV - DEPRECIACÃO. AF. 05/2023	H	0,76	0,76
88401	MISTURADOR DE ARGAMASSA, EIXO HORIZONTAL, CAPACIDADE DE MISTURA 160 KG, MOTOR ELÉTRICO POTÊNCIA 3 CV - JUROS. AF. 05/2023	H	0,17	0,17
88402	MISTURADOR DE ARGAMASSA, EIXO HORIZONTAL, CAPACIDADE DE MISTURA 160 KG, MOTOR ELÉTRICO POTÊNCIA 3 CV - MANUTENÇÃO. AF. 05/2023	H	0,84	0,84
88403	MISTURADOR DE ARGAMASSA, EIXO HORIZONTAL, CAPACIDADE DE MISTURA 160 KG, MOTOR ELÉTRICO POTÊNCIA 3 CV - MATERIAIS NA OPERAÇÃO. AF. 05/2023	H	1,35	1,35
88404	MISTURADOR DE ARGAMASSA, EIXO HORIZONTAL, CAPACIDADE DE MISTURA 160 KG, MOTOR ELÉTRICO POTÊNCIA 3 CV - CHI DIURNO. AF. 05/2023	CHI	0,93	0,93
88411	APLICAÇÃO MANUAL DE FUNDO SELADOR ACRÍLICO EM PANOS COM PRESENÇA DE VÃOS DE EDIFÍCIOS DE MÚLTIPLOS PAVIMENTOS. AF. 03/2024	M2	3,32	1,56
88412	APLICAÇÃO MANUAL DE FUNDO SELADOR ACRÍLICO EM PANOS CEGOS DE FACHADA (SEM PRESENÇA DE VÃOS) DE EDIFÍCIOS DE MÚLTIPLOS PAVIMENTOS. AF. 03/2024	M2	2,89	0,95
88413	APLICAÇÃO MANUAL DE FUNDO SELADOR ACRÍLICO EM SUPERFÍCIES EXTERNAS DE SACADA DE EDIFÍCIOS DE MÚLTIPLOS PAVIMENTOS. AF. 03/2024	M2	3,64	2,76
88414	APLICAÇÃO MANUAL DE FUNDO SELADOR ACRÍLICO EM SUPERFÍCIES INTERNAS DA SACADA DE EDIFÍCIOS DE MÚLTIPLOS PAVIMENTOS. AF. 03/2024	M2	4,37	3,19
88415	APLICAÇÃO MANUAL DE FUNDO SELADOR ACRÍLICO EM PAREDES EXTERNAS DE CASAS. AF. 03/2024	M2	3,30	1,72
88416	APLICAÇÃO MANUAL DE PINTURA COM TINTA TEXTURIZADA ACRÍLICA EM PANOS COM PRESENÇA DE VÃOS DE EDIFÍCIOS DE MÚLTIPLOS PAVIMENTOS, UMA COR. AF. 03/2024	M2	17,27	4,15
88417	APLICAÇÃO MANUAL DE PINTURA COM TINTA TEXTURIZADA ACRÍLICA EM PANOS CEGOS DE FACHADA (SEM PRESENÇA DE VÃOS) DE EDIFÍCIOS DE MÚLTIPLOS PAVIMENTOS, UMA COR. AF. 03/2024	M2	15,45	2,23
88418	PROJETOR DE ARGAMASSA, CAPACIDADE DE PROJEÇÃO 1,5 M3/H, ALCANCE DE 30 ATÉ 60 M, MOTOR ELÉTRICO POTÊNCIA 7,5 HP - CHP DIURNO. AF. 06/2014	CHP	13,17	13,17
88419	PROJETOR DE ARGAMASSA, CAPACIDADE DE PROJEÇÃO 1,5 M3/H, ALCANCE DE 30 ATÉ 60 M, MOTOR ELÉTRICO POTÊNCIA 7,5 HP - DEPRECIACÃO. AF. 06/2014	H	5,00	5,00
88420	APLICAÇÃO MANUAL DE PINTURA COM TINTA TEXTURIZADA ACRÍLICA EM SUPERFÍCIES EXTERNAS DE SACADA DE EDIFÍCIOS DE MÚLTIPLOS PAVIMENTOS, UMA COR. AF. 03/2024	M2	17,82	7,96
88421	APLICAÇÃO MANUAL DE PINTURA COM TINTA TEXTURIZADA ACRÍLICA EM SUPERFÍCIES INTERNAS DA SACADA DE EDIFÍCIOS DE MÚLTIPLOS PAVIMENTOS, UMA COR. AF. 03/2024	M2	21,69	9,27
88422	PROJETOR DE ARGAMASSA, CAPACIDADE DE PROJEÇÃO 1,5 M3/H, ALCANCE DE 30 ATÉ 60 M, MOTOR ELÉTRICO POTÊNCIA 7,5 HP - JUROS. AF. 06/2014	H	1,15	1,15
88423	APLICAÇÃO MANUAL DE PINTURA COM TINTA TEXTURIZADA ACRÍLICA EM PAREDES EXTERNAS DE CASAS, UMA COR. AF. 03/2024	M2	16,97	4,66
88424	APLICAÇÃO MANUAL DE PINTURA COM TINTA TEXTURIZADA ACRÍLICA EM PANOS COM PRESENÇA DE VÃOS DE EDIFÍCIOS DE MÚLTIPLOS PAVIMENTOS, DUAS CORES. AF. 03/2024	M2	18,61	7,40
88425	PROJETOR DE ARGAMASSA, CAPACIDADE DE PROJEÇÃO 1,5 M3/H, ALCANCE DE 30 ATÉ 60 M, MOTOR ELÉTRICO POTÊNCIA 7,5 HP - MANUTENÇÃO. AF. 06/2014	H	6,26	6,26
88426	APLICAÇÃO MANUAL DE PINTURA COM TINTA TEXTURIZADA ACRÍLICA EM PANOS CEGOS DE FACHADA (SEM PRESENÇA DE VÃOS) DE EDIFÍCIOS DE MÚLTIPLOS PAVIMENTOS, DUAS CORES. AF. 03/2024	M2	16,17	3,98
88427	PROJETOR DE ARGAMASSA, CAPACIDADE DE PROJEÇÃO 1,5 M3/H, ALCANCE DE 30 ATÉ 60 M, MOTOR ELÉTRICO POTÊNCIA 7,5 HP - MATERIAIS NA OPERAÇÃO. AF. 06/2014	H	0,76	0,76
88428	APLICAÇÃO MANUAL DE PINTURA COM TINTA TEXTURIZADA ACRÍLICA EM SUPERFÍCIES EXTERNAS DE SACADA DE EDIFÍCIOS DE MÚLTIPLOS PAVIMENTOS, DUAS CORES. AF. 03/2024	M2	20,38	14,19
88429	APLICAÇÃO MANUAL DE PINTURA COM TINTA TEXTURIZADA ACRÍLICA EM SUPERFÍCIES INTERNAS DA SACADA DE EDIFÍCIOS DE MÚLTIPLOS PAVIMENTOS, DUAS CORES. AF. 03/2024	M2	24,68	16,51
88430	PROJETOR DE ARGAMASSA, CAPACIDADE DE PROJEÇÃO 1,5 M3/H, ALCANCE DE 30 ATÉ 60 M, MOTOR ELÉTRICO POTÊNCIA 7,5 HP - CHI DIURNO. AF. 06/2014	CHI	6,15	6,15
88431	APLICAÇÃO MANUAL DE PINTURA COM TINTA TEXTURIZADA ACRÍLICA EM PAREDES EXTERNAS DE CASAS, DUAS CORES. AF. 03/2024	M2	18,48	8,31
88432	APLICAÇÃO MANUAL DE PINTURA COM TINTA TEXTURIZADA ACRÍLICA EM MOLDURAS DE EPS. AF. 03/2024	M2	20,59	14,72
88433	PROJETOR DE ARGAMASSA, CAPACIDADE DE PROJEÇÃO 2 M3/H, ALCANCE ATÉ 50 M, MOTOR ELÉTRICO POTÊNCIA 7,5 HP - CHP DIURNO. AF. 06/2014	CHP	17,21	17,21
88434	PROJETOR DE ARGAMASSA, CAPACIDADE DE PROJEÇÃO 2 M3/H, ALCANCE ATÉ 50 M, MOTOR ELÉTRICO POTÊNCIA 7,5 HP - DEPRECIACÃO. AF. 06/2014	H	6,63	6,63
88435	PROJETOR DE ARGAMASSA, CAPACIDADE DE PROJEÇÃO 2 M3/H, ALCANCE ATÉ 50 M, MOTOR ELÉTRICO POTÊNCIA 7,5 HP - JUROS. AF. 06/2014	H	1,53	1,53
88436	PROJETOR DE ARGAMASSA, CAPACIDADE DE PROJEÇÃO 2 M3/H, ALCANCE ATÉ 50 M, MOTOR ELÉTRICO POTÊNCIA 7,5 HP - MANUTENÇÃO. AF. 06/2014	H	8,29	8,29
88437	PROJETOR DE ARGAMASSA, CAPACIDADE DE PROJEÇÃO 2 M3/H, ALCANCE ATÉ 50 M, MOTOR ELÉTRICO POTÊNCIA 7,5 HP - MATERIAIS NA OPERAÇÃO. AF. 06/2014	H	0,76	0,76
88438	PROJETOR DE ARGAMASSA, CAPACIDADE DE PROJEÇÃO 2 M3/H, ALCANCE ATÉ 50 M, MOTOR ELÉTRICO POTÊNCIA 7,5 HP - CHI DIURNO. AF. 06/2014	CHI	8,16	8,16
88441	JARDINEIRO COM ENCARGOS COMPLEMENTARES	H	9,28	20,59
88470	CONTRAPISO COM ARGAMASSA AUTONIVELANTE, APLICADO SOBRE LAJE, NÃO ADERIDO, ESPESSURA 3CM. AF. 07/2021	M2	22,33	3,10
88471	CONTRAPISO COM ARGAMASSA AUTONIVELANTE, APLICADO SOBRE LAJE, NÃO ADERIDO, ESPESSURA 4CM. AF. 07/2021	M2	27,70	4,30
88472	CONTRAPISO COM ARGAMASSA AUTONIVELANTE, APLICADO SOBRE LAJE, NÃO ADERIDO, ESPESSURA 5CM. AF. 07/2021	M2	31,98	5,22
88476	CONTRAPISO COM ARGAMASSA AUTONIVELANTE, APLICADO SOBRE LAJE, ADERIDO, ESPESSURA 2CM. AF. 07/2021	M2	19,21	1,96
88477	CONTRAPISO COM ARGAMASSA AUTONIVELANTE, APLICADO SOBRE LAJE, ADERIDO, ESPESSURA 3CM. AF. 07/2021	M2	25,78	3,73
88478	CONTRAPISO COM ARGAMASSA AUTONIVELANTE, APLICADO SOBRE LAJE, ADERIDO, ESPESSURA 4CM. AF. 07/2021	M2	31,24	5,15
88484	FUNDO SELADOR ACRÍLICO, APLICAÇÃO MANUAL EM TETO, UMA DEMÃO. AF. 04/2023	M2	2,77	3,14
88485	FUNDO SELADOR ACRÍLICO, APLICAÇÃO MANUAL EM PAREDE, UMA DEMÃO. AF. 04/2023	M2	2,40	2,25
88488	PINTURA LÁTEX ACRÍLICA PREMIUM, APLICAÇÃO MANUAL EM TETO, DUAS DEMÃOS. AF. 04/2023	M2	9,59	7,70
88489	PINTURA LÁTEX ACRÍLICA PREMIUM, APLICAÇÃO MANUAL EM PAREDES, DUAS DEMÃOS. AF. 04/2023	M2	8,69	5,53
88494	EMASSAMENTO COM MASSA LÁTEX, APLICAÇÃO EM TETO, UMA DEMÃO, LIXAMENTO MANUAL. AF. 04/2023	M2	10,55	17,15
88495	EMASSAMENTO COM MASSA LÁTEX, APLICAÇÃO EM PAREDE, UMA DEMÃO, LIXAMENTO MANUAL. AF. 04/2023	M2	6,88	8,34
88496	EMASSAMENTO COM MASSA LÁTEX, APLICAÇÃO EM TETO, DUAS DEMÃOS, LIXAMENTO MANUAL. AF. 04/2023	M2	16,76	25,18
88497	EMASSAMENTO COM MASSA LÁTEX, APLICAÇÃO EM PAREDE, DUAS DEMÃOS, LIXAMENTO MANUAL. AF. 04/2023	M2	11,38	12,24
88569	ESPARGIDOR DE ASFALTO PRESSURIZADO COM TANQUE DE 2500 L, REBOCÁVEL COM MOTOR A GASOLINA POTÊNCIA 3,4 HP - DEPRECIACÃO. AF. 07/2014	H	3,71	3,71
88570	ESPARGIDOR DE ASFALTO PRESSURIZADO COM TANQUE DE 2500 L, REBOCÁVEL COM MOTOR A GASOLINA POTÊNCIA 3,4 HP - JUROS. AF. 07/2014	H	1,28	1,28
88626	ARGAMASSA TRAÇO 1:0,5:4,5 (EM VOLUME DE CIMENTO, CAL E AREIA MÉDIA ÚMIDA), PREPARO MECÂNICO COM BETONEIRA 400 L. AF. 08/2019	M3	466,17	96,91
88627	ARGAMASSA TRAÇO 1:0,5:4,5 (EM VOLUME DE CIMENTO, CAL E AREIA MÉDIA ÚMIDA) PARA ASSENTAMENTO DE ALVENARIA, PREPARO MANUAL. AF. 08/2019	M3	512,99	171,36
88628	ARGAMASSA TRAÇO 1:3 (EM VOLUME DE CIMENTO E AREIA MÉDIA ÚMIDA), PREPARO MECÂNICO COM BETONEIRA 400 L. AF. 08/2019	M3	491,09	85,37
88629	ARGAMASSA TRAÇO 1:3 (EM VOLUME DE CIMENTO E AREIA MÉDIA ÚMIDA), PREPARO MANUAL. AF. 08/2019	M3	539,42	167,27
88630	ARGAMASSA TRAÇO 1:4 (CIMENTO E AREIA MÉDIA), PREPARO MECÂNICO COM BETONEIRA 400 L. AF. 08/2019	M3	420,82	83,88
88631	ARGAMASSA TRAÇO 1:4 (EM VOLUME DE CIMENTO E AREIA MÉDIA ÚMIDA), PREPARO MANUAL. AF. 08/2019	M3	481,89	161,83
88648	RODAPÊ CERÂMICO DE 7CM DE ALTURA COM PLACAS TIPO ESMALTADA DE DIMENSÕES 35X35CM. AF. 02/2023	M	6,45	2,54
88649	RODAPÊ CERÂMICO DE 7CM DE ALTURA COM PLACAS TIPO ESMALTADA DE DIMENSÕES 45X45CM. AF. 02/2023	M	7,53	2,66
88650	RODAPÊ CERÂMICO DE 7CM DE ALTURA COM PLACAS TIPO ESMALTADA DE DIMENSÕES 60X60CM. AF. 02/2023	M	10,84	3,02

SERVIÇOS DE EDIFICAÇÕES SEM DESONERAÇÃO Referência SINAPI: ABRIL DE 2025					
88715	ARGAMASSA TRAÇO 1:2:9 (EM VOLUME DE CIMENTO, CAL E AREIA MÉDIA ÚMIDA) PARA EMBOÇO/MASSA ÚNICA/ASSENTAMENTO DE ALVENARIA DE VEDAÇÃO, PREPARO MECÂNICO COM BETONEIRA 400 L. AF. 08/2019	M3	435,82	106,38	542,20
88788	REVESTIMENTO CERÂMICO PARA PAREDES EXTERNAS EM PASTILHAS DE PORCELANA 2,5 X 2,5 CM (PLACAS DE 30 X 30 CM), ALINHADAS A PRUMO. AF. 02/2023	M2	379,78	44,51	424,29
88789	REVESTIMENTO CERÂMICO PARA PAREDES EXTERNAS EM PASTILHAS DE PORCELANA 2,5 X 2,5 CM (PLACAS DE 30 X 30 CM), ALINHADAS A PRUMO, APLICADO EM SUPERFÍCIES INTERNAS DE SACADA. AF. 02/2023	M2	459,51	51,40	510,91
88826	BETONEIRA CAPACIDADE NOMINAL DE 400 L, CAPACIDADE DE MISTURA 280 L, MOTOR ELÉTRICO TRIFÁSICO POTÊNCIA DE 2 CV, SEM CARREGADOR - DEPRECIACÃO. AF. 05/2023	H	0,30		0,30
88827	BETONEIRA CAPACIDADE NOMINAL DE 400 L, CAPACIDADE DE MISTURA 280 L, MOTOR ELÉTRICO TRIFÁSICO POTÊNCIA DE 2 CV, SEM CARREGADOR - JUROS. AF. 05/2023	H	0,07		0,07
88828	BETONEIRA CAPACIDADE NOMINAL DE 400 L, CAPACIDADE DE MISTURA 280 L, MOTOR ELÉTRICO TRIFÁSICO POTÊNCIA DE 2 CV, SEM CARREGADOR - MANUTENÇÃO. AF. 05/2023	H	0,33		0,33
88829	BETONEIRA CAPACIDADE NOMINAL DE 400 L, CAPACIDADE DE MISTURA 280 L, MOTOR ELÉTRICO TRIFÁSICO POTÊNCIA DE 2 CV, SEM CARREGADOR - MATERIAIS NA OPERAÇÃO. AF. 05/2023	H	0,90		0,90
88830	BETONEIRA CAPACIDADE NOMINAL DE 400 L, CAPACIDADE DE MISTURA 280 L, MOTOR ELÉTRICO TRIFÁSICO POTÊNCIA DE 2 CV, SEM CARREGADOR - CHP DIURNO. AF. 05/2023	CHP	1,60		1,60
88831	BETONEIRA CAPACIDADE NOMINAL DE 400 L, CAPACIDADE DE MISTURA 280 L, MOTOR ELÉTRICO TRIFÁSICO POTÊNCIA DE 2 CV, SEM CARREGADOR - CHI DIURNO. AF. 05/2023	CHI	0,37		0,37
88839	TRATOR DE ESTEIRAS, POTÊNCIA 125 HP, PESO OPERACIONAL 12,9 T, COM LÂMINA 2,7 M3 - DEPRECIACÃO. AF. 10/2014	H	31,38		31,38
88840	TRATOR DE ESTEIRAS, POTÊNCIA 125 HP, PESO OPERACIONAL 12,9 T, COM LÂMINA 2,7 M3 - JUROS. AF. 10/2014	H	13,82		13,82
88841	TRATOR DE ESTEIRAS, POTÊNCIA 125 HP, PESO OPERACIONAL 12,9 T, COM LÂMINA 2,7 M3 - MANUTENÇÃO. AF. 10/2014	H	56,11		56,11
88842	TRATOR DE ESTEIRAS, POTÊNCIA 125 HP, PESO OPERACIONAL 12,9 T, COM LÂMINA 2,7 M3 - MATERIAIS NA OPERAÇÃO. AF. 10/2014	H	80,31		80,31
88843	TRATOR DE ESTEIRAS, POTÊNCIA 125 HP, PESO OPERACIONAL 12,9 T, COM LÂMINA 2,7 M3 - CHP DIURNO. AF. 10/2014	CHP	189,72	26,90	216,62
88844	TRATOR DE ESTEIRAS, POTÊNCIA 125 HP, PESO OPERACIONAL 12,9 T, COM LÂMINA 2,7 M3 - CHI DIURNO. AF. 10/2014	CHI	53,29	26,91	80,20
88847	USINA DE LAMA ASFÁLTICA, PROD 30 A 50 T/H, SILO DE AGREGADO 7 M3, RESERVATÓRIOS PARA EMULSÃO E ÁGUA DE 2,3 M3 CADA, MISTURADOR TIPO PUG MILL A SER MONTADO SOBRE CAMINHÃO - DEPRECIACÃO. AF. 10/2014	H	22,82		22,82
88848	USINA DE LAMA ASFÁLTICA, PROD 30 A 50 T/H, SILO DE AGREGADO 7 M3, RESERVATÓRIOS PARA EMULSÃO E ÁGUA DE 2,3 M3 CADA, MISTURADOR TIPO PUG MILL A SER MONTADO SOBRE CAMINHÃO - JUROS. AF. 10/2014	H	9,38		9,38
88853	MOTOBOMBA CENTRÍFUGA, MOTOR A GASOLINA, POTÊNCIA 5,42 HP, BOCAIS 1 1/2" X 1", DIÂMETRO ROTOR 143 MM HM/Q = 6 MCA / 16,8 M3/H A 38 MCA / 6,6 M3/H - DEPRECIACÃO. AF. 06/2014	H	0,21		0,21
88854	MOTOBOMBA CENTRÍFUGA, MOTOR A GASOLINA, POTÊNCIA 5,42 HP, BOCAIS 1 1/2" X 1", DIÂMETRO ROTOR 143 MM HM/Q = 6 MCA / 16,8 M3/H A 38 MCA / 6,6 M3/H - JUROS. AF. 06/2014	H	0,05		0,05
88855	GRADE DE DISCO CONTROLE REMOTO REBOCÁVEL, COM 24 DISCOS 24" X 6 MM COM PNEUS PARA TRANSPORTE - DEPRECIACÃO. AF. 06/2014	H	3,33		3,33
88856	GRADE DE DISCO CONTROLE REMOTO REBOCÁVEL, COM 24 DISCOS 24" X 6 MM COM PNEUS PARA TRANSPORTE - JUROS. AF. 06/2014	H	0,91		0,91
88857	RETROESCAVADEIRA SOBRE RODAS COM CARREGADEIRA, TRAÇÃO 4X4, POTÊNCIA LÍQ. 88 HP, CAÇAMBA CARREG. CAP. MÍN. 1 M3, CAÇAMBA RETRO CAP. 0,26 M3, PESO OPERACIONAL MÍN. 6.674 KG, PROFUNDIDADE ESCAVAÇÃO MÁX. 4,37 M - DEPRECIACÃO. AF. 06/2014	H	29,54		29,54
88858	RETROESCAVADEIRA SOBRE RODAS COM CARREGADEIRA, TRAÇÃO 4X4, POTÊNCIA LÍQ. 88 HP, CAÇAMBA CARREG. CAP. MÍN. 1 M3, CAÇAMBA RETRO CAP. 0,26 M3, PESO OPERACIONAL MÍN. 6.674 KG, PROFUNDIDADE ESCAVAÇÃO MÁX. 4,37 M - JUROS. AF. 06/2014	H	7,80		7,80
88859	RETROESCAVADEIRA SOBRE RODAS COM CARREGADEIRA, TRAÇÃO 4X2, POTÊNCIA LÍQ. 79 HP, CAÇAMBA CARREG. CAP. MÍN. 1 M3, CAÇAMBA RETRO CAP. 0,20 M3, PESO OPERACIONAL MÍN. 6.570 KG, PROFUNDIDADE ESCAVAÇÃO MÁX. 4,37 M - DEPRECIACÃO. AF. 06/2014	H	26,27		26,27
88860	RETROESCAVADEIRA SOBRE RODAS COM CARREGADEIRA, TRAÇÃO 4X2, POTÊNCIA LÍQ. 79 HP, CAÇAMBA CARREG. CAP. MÍN. 1 M3, CAÇAMBA RETRO CAP. 0,20 M3, PESO OPERACIONAL MÍN. 6.570 KG, PROFUNDIDADE ESCAVAÇÃO MÁX. 4,37 M - JUROS. AF. 06/2014	H	6,94		6,94
88900	ESCAVADEIRA HIDRÁULICA SOBRE ESTEIRAS, CAÇAMBA 1,20 M3, PESO OPERACIONAL 21 T, POTÊNCIA BRUTA 155 HP DEPRECIACÃO. AF. 06/2014	H	57,02		57,02
88902	ESCAVADEIRA HIDRÁULICA SOBRE ESTEIRAS, CAÇAMBA 1,20 M3, PESO OPERACIONAL 21 T, POTÊNCIA BRUTA 155 HP JUROS. AF. 06/2014	H	15,07		15,07
88903	ESCAVADEIRA HIDRÁULICA SOBRE ESTEIRAS, CAÇAMBA 1,20 M3, PESO OPERACIONAL 21 T, POTÊNCIA BRUTA 155 HP MANUTENÇÃO. AF. 06/2014	H	71,28		71,28
88904	ESCAVADEIRA HIDRÁULICA SOBRE ESTEIRAS, CAÇAMBA 1,20 M3, PESO OPERACIONAL 21 T, POTÊNCIA BRUTA 155 HP MATERIAIS NA OPERAÇÃO. AF. 06/2014	H	92,43		92,43
88907	ESCAVADEIRA HIDRÁULICA SOBRE ESTEIRAS, CAÇAMBA 1,20 M3, PESO OPERACIONAL 21 T, POTÊNCIA BRUTA 155 HP CHP DIURNO. AF. 06/2014	CHP	243,90	28,13	272,03
88908	ESCAVADEIRA HIDRÁULICA SOBRE ESTEIRAS, CAÇAMBA 1,20 M3, PESO OPERACIONAL 21 T, POTÊNCIA BRUTA 155 HP CHI DIURNO. AF. 06/2014	CHI	80,18	28,14	108,32
89009	TRATOR DE ESTEIRAS, POTÊNCIA 150 HP, PESO OPERACIONAL 16,7 T, COM RODA MOTRIZ ELEVADA E LÂMINA 3,18 M3 DEPRECIACÃO. AF. 06/2014	H	38,87		38,87
89010	TRATOR DE ESTEIRAS, POTÊNCIA 150 HP, PESO OPERACIONAL 16,7 T, COM RODA MOTRIZ ELEVADA E LÂMINA 3,18 M3 JUROS. AF. 06/2014	H	17,12		17,12
89011	RETROESCAVADEIRA SOBRE RODAS COM CARREGADEIRA, TRAÇÃO 4X4, POTÊNCIA LÍQ. 72 HP, CAÇAMBA CARREG. CAP. MÍN. 0,79 M3, CAÇAMBA RETRO CAP. 0,18 M3, PESO OPERACIONAL MÍN. 7.140 KG, PROFUNDIDADE ESCAVAÇÃO MÁX. 4,50 M - DEPRECIACÃO. AF. 06/2014	H	28,50		28,50
89012	RETROESCAVADEIRA SOBRE RODAS COM CARREGADEIRA, TRAÇÃO 4X4, POTÊNCIA LÍQ. 72 HP, CAÇAMBA CARREG. CAP. MÍN. 0,79 M3, CAÇAMBA RETRO CAP. 0,18 M3, PESO OPERACIONAL MÍN. 7.140 KG, PROFUNDIDADE ESCAVAÇÃO MÁX. 4,50 M - JUROS. AF. 06/2014	H	7,53		7,53
89013	TRATOR DE ESTEIRAS, POTÊNCIA 347 HP, PESO OPERACIONAL 38,5 T, COM LÂMINA 8,70 M3 - DEPRECIACÃO. AF. 06/2014	H	127,33		127,33
89014	TRATOR DE ESTEIRAS, POTÊNCIA 347 HP, PESO OPERACIONAL 38,5 T, COM LÂMINA 8,70 M3 - JUROS. AF. 06/2014	H	56,09		56,09
89015	VASSOURA MECÂNICA REBOCÁVEL COM ESCOVA CILÍNDRICA, LARGURA ÚTIL DE VARRIMENTO DE 2,44 M - DEPRECIACÃO. AF. 06/2014	H	3,84		3,84
89016	VASSOURA MECÂNICA REBOCÁVEL COM ESCOVA CILÍNDRICA, LARGURA ÚTIL DE VARRIMENTO DE 2,44 M - JUROS. AF. 06/2014	H	1,01		1,01
89017	TRATOR DE ESTEIRAS, POTÊNCIA 170 HP, PESO OPERACIONAL 19 T, CAÇAMBA 5,2 M3 - DEPRECIACÃO. AF. 06/2014	H	38,63		38,63
89018	TRATOR DE ESTEIRAS, POTÊNCIA 170 HP, PESO OPERACIONAL 19 T, CAÇAMBA 5,2 M3 - JUROS. AF. 06/2014	H	17,02		17,02
89019	BOMBA SUBMERSÍVEL ELÉTRICA TRIFÁSICA, POTÊNCIA 2,96 HP, Ø ROTOR 144 MM SEMI-ABERTO, BOCAL DE SAÍDA Ø 2", HM/Q = 2 MCA / 38,8 M3/H A 28 MCA / 5 M3/H - DEPRECIACÃO. AF. 06/2014	H	0,44		0,44
89020	BOMBA SUBMERSÍVEL ELÉTRICA TRIFÁSICA, POTÊNCIA 2,96 HP, Ø ROTOR 144 MM SEMI-ABERTO, BOCAL DE SAÍDA Ø 2", HM/Q = 2 MCA / 38,8 M3/H A 28 MCA / 5 M3/H - JUROS. AF. 06/2014	H	0,10		0,10
89021	BOMBA SUBMERSÍVEL ELÉTRICA TRIFÁSICA, POTÊNCIA 2,96 HP, Ø ROTOR 144 MM SEMI-ABERTO, BOCAL DE SAÍDA Ø 2", HM/Q = 2 MCA / 38,8 M3/H A 28 MCA / 5 M3/H - CHP DIURNO. AF. 06/2014	CHP	2,41		2,41
89022	BOMBA SUBMERSÍVEL ELÉTRICA TRIFÁSICA, POTÊNCIA 2,96 HP, Ø ROTOR 144 MM SEMI-ABERTO, BOCAL DE SAÍDA Ø 2", HM/Q = 2 MCA / 38,8 M3/H A 28 MCA / 5 M3/H - CHI DIURNO. AF. 06/2014	CHI	0,54		0,54
89023	TANQUE DE ASFALTO ESTACIONÁRIO COM MAÇARICO, CAPACIDADE 20.000 L - DEPRECIACÃO. AF. 05/2023	H	3,82		3,82
89024	TANQUE DE ASFALTO ESTACIONÁRIO COM MAÇARICO, CAPACIDADE 20.000 L - JUROS. AF. 05/2023	H	1,32		1,32
89025	TANQUE DE ASFALTO ESTACIONÁRIO COM MAÇARICO, CAPACIDADE 20.000 L - MANUTENÇÃO. AF. 05/2023	H	4,78		4,78
89026	TANQUE DE ASFALTO ESTACIONÁRIO COM MAÇARICO, CAPACIDADE 20.000 L - MATERIAIS NA OPERAÇÃO. AF. 05/2023	H	175,73		175,73
89027	TANQUE DE ASFALTO ESTACIONÁRIO COM MAÇARICO, CAPACIDADE 20.000 L - CHI DIURNO. AF. 05/2023	CHI	5,14		5,14
89028	TANQUE DE ASFALTO ESTACIONÁRIO COM MAÇARICO, CAPACIDADE 20.000 L - CHP DIURNO. AF. 05/2023	CHP	185,65		185,65
89029	TRATOR DE ESTEIRAS, POTÊNCIA 100 HP, PESO OPERACIONAL 9,4 T, COM LÂMINA 2,19 M3 - DEPRECIACÃO. AF. 06/2014	H	29,98		29,98
89030	TRATOR DE ESTEIRAS, POTÊNCIA 100 HP, PESO OPERACIONAL 9,4 T, COM LÂMINA 2,19 M3 - JUROS. AF. 06/2014	H	13,20		13,20
89031	TRATOR DE ESTEIRAS, POTÊNCIA 100 HP, PESO OPERACIONAL 9,4 T, COM LÂMINA 2,19 M3 - CHI DIURNO. AF. 06/2014	CHI	51,27	26,91	78,18
89032	TRATOR DE ESTEIRAS, POTÊNCIA 100 HP, PESO OPERACIONAL 9,4 T, COM LÂMINA 2,19 M3 - CHP DIURNO. AF. 06/2014	CHP	169,08	26,91	195,99
89033	TRATOR DE PNEUS, POTÊNCIA 85 CV, TRAÇÃO 4X4, PESO COM LASTRO DE 4.675 KG - DEPRECIACÃO. AF. 06/2014	H	14,12		14,12
89034	TRATOR DE PNEUS, POTÊNCIA 85 CV, TRAÇÃO 4X4, PESO COM LASTRO DE 4.675 KG - JUROS. AF. 06/2014	H	3,78		3,78
89035	TRATOR DE PNEUS, POTÊNCIA 85 CV, TRAÇÃO 4X4, PESO COM LASTRO DE 4.675 KG - CHP DIURNO. AF. 06/2014	CHP	110,67	26,91	137,58
89036	TRATOR DE PNEUS, POTÊNCIA 85 CV, TRAÇÃO 4X4, PESO COM LASTRO DE 4.675 KG - CHI DIURNO. AF. 06/2014	CHI	25,99	26,91	52,90
89128	PÁ CARREGADEIRA SOBRE RODAS, POTÊNCIA LÍQUIDA 128 HP, CAPACIDADE DA CAÇAMBA 1,7 A 2,8 M3, PESO OPERACIONAL 11632 KG - DEPRECIACÃO. AF. 06/2014	H	45,94		45,94
89129	PÁ CARREGADEIRA SOBRE RODAS, POTÊNCIA LÍQUIDA 128 HP, CAPACIDADE DA CAÇAMBA 1,7 A 2,8 M3, PESO OPERACIONAL 11632 KG - JUROS. AF. 06/2014	H	12,14		12,14

SERVIÇOS DE EDIFICAÇÕES SEM DESONERAÇÃO Referência SINAPI: ABRIL DE 2025						
89130	PÁ CARREGADEIRA SOBRE RODAS, POTÊNCIA 197 HP, CAPACIDADE DA CAÇAMBA 2,5 A 3,5 M3, PESO OPERACIONAL 18338 KG - DEPRECIACÃO. AF. 06/2014	H	63,71		63,71	
89131	PÁ CARREGADEIRA SOBRE RODAS, POTÊNCIA 197 HP, CAPACIDADE DA CAÇAMBA 2,5 A 3,5 M3, PESO OPERACIONAL 18338 KG - JUROS. AF. 06/2014	H	16,83		16,83	
89210	ROLO COMPACTADOR VIBRATÓRIO DE UM CILINDRO AÇO LISO, POTÊNCIA 80 HP, PESO OPERACIONAL MÁXIMO 8,1 T, IMPACTO DINÂMICO 16,15 / 9,5 T, LARGURA DE TRABALHO 1,68 M - DEPRECIACÃO. AF. 06/2014	H	32,05		32,05	
89211	ROLO COMPACTADOR VIBRATÓRIO DE UM CILINDRO AÇO LISO, POTÊNCIA 80 HP, PESO OPERACIONAL MÁXIMO 8,1 T, IMPACTO DINÂMICO 16,15 / 9,5 T, LARGURA DE TRABALHO 1,68 M - JUROS. AF. 06/2014	H	8,60		8,60	
89212	BATE-ESTACAS POR GRAVIDADE, POTÊNCIA DE 160 HP, PESO DO MARTELO ATÉ 3 TONELADAS - DEPRECIACÃO. AF. 11/2014	H	29,76		29,76	
89213	BATE-ESTACAS POR GRAVIDADE, POTÊNCIA DE 160 HP, PESO DO MARTELO ATÉ 3 TONELADAS - JUROS. AF. 11/2014	H	9,18		9,18	
89214	BATE-ESTACAS POR GRAVIDADE, POTÊNCIA DE 160 HP, PESO DO MARTELO ATÉ 3 TONELADAS - MANUTENÇÃO. AF. 11/2014	H	27,94		27,94	
89215	BATE-ESTACAS POR GRAVIDADE, POTÊNCIA DE 160 HP, PESO DO MARTELO ATÉ 3 TONELADAS - MATERIAIS NA OPERAÇÃO. AF. 11/2014	H	95,44		95,44	
89218	BATE-ESTACAS POR GRAVIDADE, POTÊNCIA DE 160 HP, PESO DO MARTELO ATÉ 3 TONELADAS - CHI DIURNO. AF. 11/2014	CHI	55,12	54,86	109,98	
89221	BETONEIRA CAPACIDADE NOMINAL DE 600 L, CAPACIDADE DE MISTURA 360 L, MOTOR ELÉTRICO TRIFÁSICO POTÊNCIA DE 4 CV, SEM CARREGADOR - DEPRECIACÃO. AF. 05/2023	H	1,24		1,24	
89222	BETONEIRA CAPACIDADE NOMINAL DE 600 L, CAPACIDADE DE MISTURA 360 L, MOTOR ELÉTRICO TRIFÁSICO POTÊNCIA DE 4 CV, SEM CARREGADOR - JUROS. AF. 05/2023	H	0,28		0,28	
89223	BETONEIRA CAPACIDADE NOMINAL DE 600 L, CAPACIDADE DE MISTURA 360 L, MOTOR ELÉTRICO TRIFÁSICO POTÊNCIA DE 4 CV, SEM CARREGADOR - MANUTENÇÃO. AF. 05/2023	H	1,36		1,36	
89224	BETONEIRA CAPACIDADE NOMINAL DE 600 L, CAPACIDADE DE MISTURA 360 L, MOTOR ELÉTRICO TRIFÁSICO POTÊNCIA DE 4 CV, SEM CARREGADOR - MATERIAIS NA OPERAÇÃO. AF. 05/2023	H	1,80		1,80	
89225	BETONEIRA CAPACIDADE NOMINAL DE 600 L, CAPACIDADE DE MISTURA 360 L, MOTOR ELÉTRICO TRIFÁSICO POTÊNCIA DE 4 CV, SEM CARREGADOR - CHP DIURNO. AF. 05/2023	CHP	4,68		4,68	
89226	BETONEIRA CAPACIDADE NOMINAL DE 600 L, CAPACIDADE DE MISTURA 360 L, MOTOR ELÉTRICO TRIFÁSICO POTÊNCIA DE 4 CV, SEM CARREGADOR - CHI DIURNO. AF. 05/2023	CHI	1,52		1,52	
89228	MOTONIVELADORA POTÊNCIA BÁSICA LÍQUIDA (PRIMEIRA MARCHA) 125 HP, PESO BRUTO 13032 KG, LARGURA DA LÂMINA DE 3,7 M - DEPRECIACÃO. AF. 06/2014	H	58,00		58,00	
89229	MOTONIVELADORA POTÊNCIA BÁSICA LÍQUIDA (PRIMEIRA MARCHA) 125 HP, PESO BRUTO 13032 KG, LARGURA DA LÂMINA DE 3,7 M - JUROS. AF. 06/2014	H	20,44		20,44	
89230	FRESADORA DE ASFALTO A FRIO SOBRE RODAS, LARGURA FRESAGEM DE 1,0 M, POTÊNCIA 208 HP - DEPRECIACÃO. AF. 11/2014	H	116,77		116,77	
89231	FRESADORA DE ASFALTO A FRIO SOBRE RODAS, LARGURA FRESAGEM DE 1,0 M, POTÊNCIA 208 HP - JUROS. AF. 11/2014	H	35,75		35,75	
89232	FRESADORA DE ASFALTO A FRIO SOBRE RODAS, LARGURA FRESAGEM DE 1,0 M, POTÊNCIA 208 HP - MANUTENÇÃO. AF. 11/2014	H	208,28		208,28	
89233	FRESADORA DE ASFALTO A FRIO SOBRE RODAS, LARGURA FRESAGEM DE 1,0 M, POTÊNCIA 208 HP - MATERIAIS NA OPERAÇÃO. AF. 11/2014	H	171,76		171,76	
89234	FRESADORA DE ASFALTO A FRIO SOBRE RODAS, LARGURA FRESAGEM DE 1,0 M, POTÊNCIA 208 HP - CHP DIURNO. AF. 11/2014	CHP	540,63	26,60	567,23	
89235	FRESADORA DE ASFALTO A FRIO SOBRE RODAS, LARGURA FRESAGEM DE 1,0 M, POTÊNCIA 208 HP - CHI DIURNO. AF. 11/2014	CHI	160,61	26,58	187,19	
89236	FRESADORA DE ASFALTO A FRIO SOBRE RODAS, LARGURA FRESAGEM DE 2,0 M, POTÊNCIA 550 HP - DEPRECIACÃO. AF. 11/2014	H	272,77		272,77	
89237	FRESADORA DE ASFALTO A FRIO SOBRE RODAS, LARGURA FRESAGEM DE 2,0 M, POTÊNCIA 550 HP - JUROS. AF. 11/2014	H	83,52		83,52	
89238	FRESADORA DE ASFALTO A FRIO SOBRE RODAS, LARGURA FRESAGEM DE 2,0 M, POTÊNCIA 550 HP - MANUTENÇÃO. AF. 11/2014	H	486,55		486,55	
89239	FRESADORA DE ASFALTO A FRIO SOBRE RODAS, LARGURA FRESAGEM DE 2,0 M, POTÊNCIA 550 HP - MATERIAIS NA OPERAÇÃO. AF. 11/2014	H	454,23		454,23	
89240	VIBROACABADORA DE ASFALTO SOBRE ESTEIRAS, LARGURA DE PAVIMENTAÇÃO 1,90 M A 5,30 M, POTÊNCIA 105 HP CAPACIDADE 450 T/H - DEPRECIACÃO. AF. 11/2014	H	83,71		83,71	
89241	VIBROACABADORA DE ASFALTO SOBRE ESTEIRAS, LARGURA DE PAVIMENTAÇÃO 1,90 M A 5,30 M, POTÊNCIA 105 HP CAPACIDADE 450 T/H - JUROS. AF. 11/2014	H	29,50		29,50	
89242	FRESADORA DE ASFALTO A FRIO SOBRE RODAS, LARGURA FRESAGEM DE 2,0 M, POTÊNCIA 550 HP - CHP DIURNO. AF. 11/2014	CHP	1.305,11	26,63	1.331,74	
89243	FRESADORA DE ASFALTO A FRIO SOBRE RODAS, LARGURA FRESAGEM DE 2,0 M, POTÊNCIA 550 HP - CHI DIURNO. AF. 11/2014	CHI	364,37	26,59	390,96	
89246	RECICLADORA DE ASFALTO A FRIO SOBRE RODAS, LARGURA FRESAGEM DE 2,0 M, POTÊNCIA 422 HP - DEPRECIACÃO. AF. 11/2014	H	237,02		237,02	
89247	RECICLADORA DE ASFALTO A FRIO SOBRE RODAS, LARGURA FRESAGEM DE 2,0 M, POTÊNCIA 422 HP - JUROS. AF. 11/2014	H	72,57		72,57	
89248	RECICLADORA DE ASFALTO A FRIO SOBRE RODAS, LARGURA FRESAGEM DE 2,0 M, POTÊNCIA 422 HP - MANUTENÇÃO. AF. 11/2014	H	422,78		422,78	
89249	RECICLADORA DE ASFALTO A FRIO SOBRE RODAS, LARGURA FRESAGEM DE 2,0 M, POTÊNCIA 422 HP - MATERIAIS NA OPERAÇÃO. AF. 11/2014	H	387,20		387,20	
89250	RECICLADORA DE ASFALTO A FRIO SOBRE RODAS, LARGURA FRESAGEM DE 2,0 M, POTÊNCIA 422 HP - CHP DIURNO. AF. 11/2014	CHP	1.127,69	26,55	1.154,24	
89251	RECICLADORA DE ASFALTO A FRIO SOBRE RODAS, LARGURA FRESAGEM DE 2,0 M, POTÊNCIA 422 HP - CHI DIURNO. AF. 11/2014	CHI	317,68	26,58	344,26	
89253	VIBROACABADORA DE ASFALTO SOBRE ESTEIRAS, LARGURA DE PAVIMENTAÇÃO 2,13 M A 4,55 M, POTÊNCIA 100 HP, CAPACIDADE 400 T/H - DEPRECIACÃO. AF. 11/2014	H	68,60		68,60	
89254	VIBROACABADORA DE ASFALTO SOBRE ESTEIRAS, LARGURA DE PAVIMENTAÇÃO 2,13 M A 4,55 M, POTÊNCIA 100 HP, CAPACIDADE 400 T/H - JUROS. AF. 11/2014	H	24,18		24,18	
89255	VIBROACABADORA DE ASFALTO SOBRE ESTEIRAS, LARGURA DE PAVIMENTAÇÃO 2,13 M A 4,55 M, POTÊNCIA 100 HP, CAPACIDADE 400 T/H - MANUTENÇÃO. AF. 11/2014	H	110,27		110,27	
89256	VIBROACABADORA DE ASFALTO SOBRE ESTEIRAS, LARGURA DE PAVIMENTAÇÃO 2,13 M A 4,55 M, POTÊNCIA 100 HP, CAPACIDADE 400 T/H - MATERIAIS NA OPERAÇÃO. AF. 11/2014	H	87,14		87,14	
89257	VIBROACABADORA DE ASFALTO SOBRE ESTEIRAS, LARGURA DE PAVIMENTAÇÃO 2,13 M A 4,55 M, POTÊNCIA 100 HP CAPACIDADE 400 T/H - CHP DIURNO. AF. 11/2014	CHP	298,29	26,57	324,86	
89258	VIBROACABADORA DE ASFALTO SOBRE ESTEIRAS, LARGURA DE PAVIMENTAÇÃO 2,13 M A 4,55 M, POTÊNCIA 100 HP, CAPACIDADE 400 T/H - CHI DIURNO. AF. 11/2014	CHI	100,86	26,59	127,45	
89259	GUINDAUTO HIDRÁULICO, CAPACIDADE MÁXIMA DE CARGA 6200 KG, MOMENTO MÁXIMO DE CARGA 11,7 TM, ALCANCE MÁXIMO HORIZONTAL 9,70 M, INCLUSIVE CAMINHÃO TOCO PBT 16.000 KG, POTÊNCIA DE 189 CV - DEPRECIACÃO. AF. 06/2014	H	27,74		27,74	
89260	GUINDAUTO HIDRÁULICO, CAPACIDADE MÁXIMA DE CARGA 6200 KG, MOMENTO MÁXIMO DE CARGA 11,7 TM, ALCANCE MÁXIMO HORIZONTAL 9,70 M, INCLUSIVE CAMINHÃO TOCO PBT 16.000 KG, POTÊNCIA DE 189 CV - JUROS. AF. 06/2014	H	10,21		10,21	
89262	GUINDAUTO HIDRÁULICO, CAPACIDADE MÁXIMA DE CARGA 6200 KG, MOMENTO MÁXIMO DE CARGA 11,7 TM, ALCANCE MÁXIMO HORIZONTAL 9,70 M, INCLUSIVE CAMINHÃO TOCO PBT 16.000 KG, POTÊNCIA DE 189 CV - MANUTENÇÃO. AF. 06/2014	H	47,06		47,06	
89264	CAMINHÃO TOCO, PBT 16.000 KG, CARGA ÚTIL MÁX. 10.685 KG, DIST. ENTRE EIXOS 4,8 M, POTÊNCIA 189 CV, INCLUSIVE CARROCERIA FIXA ABERTA DE MADEIRA P/ TRANSPORTE GERAL DE CARGA SECA, DIMEN. APROX. 2,5 X 7,00 X 0,50 M - DEPRECIACÃO. AF. 06/2014	H	21,40		21,40	
89265	CAMINHÃO TOCO, PBT 16.000 KG, CARGA ÚTIL MÁX. 10.685 KG, DIST. ENTRE EIXOS 4,8 M, POTÊNCIA 189 CV, INCLUSIVE CARROCERIA FIXA ABERTA DE MADEIRA P/ TRANSPORTE GERAL DE CARGA SECA, DIMEN. APROX. 2,5 X 7,00 X 0,50 M - JUROS. AF. 06/2014	H	8,55		8,55	
89266	CAMINHÃO TOCO, PBT 16.000 KG, CARGA ÚTIL MÁX. 10.685 KG, DIST. ENTRE EIXOS 4,8 M, POTÊNCIA 189 CV, INCLUSIVE CARROCERIA FIXA ABERTA DE MADEIRA P/ TRANSPORTE GERAL DE CARGA SECA, DIMEN. APROX. 2,5 X 7,00 X 0,50 M - IMPOSTOS E SEGUROS. AF. 06/2014	H	3,45		3,45	
89267	GUINDASTE HIDRÁULICO AUTOPROPELIDO, COM LANÇA TELESCÓPICA 28,80 M, CAPACIDADE MÁXIMA 30 T, POTÊNCIA 97 KW, TRAÇÃO 4 X 4 - DEPRECIACÃO. AF. 11/2014	H	51,81		51,81	
89268	GUINDASTE HIDRÁULICO AUTOPROPELIDO, COM LANÇA TELESCÓPICA 28,80 M, CAPACIDADE MÁXIMA 30 T, POTÊNCIA 97 KW, TRAÇÃO 4 X 4 - JUROS. AF. 11/2014	H	18,26		18,26	
89269	GUINDASTE HIDRÁULICO AUTOPROPELIDO, COM LANÇA TELESCÓPICA 28,80 M, CAPACIDADE MÁXIMA 30 T, POTÊNCIA 97 KW, TRAÇÃO 4 X 4 - IMPOSTOS E SEGUROS. AF. 11/2014	H	7,38		7,38	

SERVIÇOS DE EDIFICAÇÕES SEM DESONERAÇÃO Referência SINAPI: ABRIL DE 2025						
89270	GUINDASTE HIDRÁULICO AUTOPROPELIDO, COM LANÇA TELESCÓPICA 28,80 M, CAPACIDADE MÁXIMA 30 T, POTÊNCIA 97 KW, TRAÇÃO 4 X 4 - MANUTENÇÃO. AF. 11/2014	H	83,29		83,29	
89271	GUINDASTE HIDRÁULICO AUTOPROPELIDO, COM LANÇA TELESCÓPICA 28,80 M, CAPACIDADE MÁXIMA 30 T, POTÊNCIA 97 KW, TRAÇÃO 4 X 4 - MATERIAIS NA OPERAÇÃO. AF. 11/2014	H	29,82		29,82	
89272	GUINDASTE HIDRÁULICO AUTOPROPELIDO, COM LANÇA TELESCÓPICA 28,80 M, CAPACIDADE MÁXIMA 30 T, POTÊNCIA 97 KW, TRAÇÃO 4 X 4 - CHP DIURNO. AF. 11/2014	CHP	198,64	36,52	235,16	
89273	GUINDASTE HIDRÁULICO AUTOPROPELIDO, COM LANÇA TELESCÓPICA 28,80 M, CAPACIDADE MÁXIMA 30 T, POTÊNCIA 97 KW, TRAÇÃO 4 X 4 - CHI DIURNO. AF. 11/2014	CHI	85,54	36,51	122,05	
89274	BETONEIRA CAPACIDADE NOMINAL DE 600 L, CAPACIDADE DE MISTURA 440 L, MOTOR A DIESEL POTÊNCIA 10 CV, COM CARREGADOR - DEPRECIAÇÃO. AF. 05/2023	H	1,51		1,51	
89275	BETONEIRA CAPACIDADE NOMINAL DE 600 L, CAPACIDADE DE MISTURA 440 L, MOTOR A DIESEL POTÊNCIA 10 CV, COM CARREGADOR - JUROS. AF. 05/2023	H	0,35		0,35	
89276	BETONEIRA CAPACIDADE NOMINAL DE 600 L, CAPACIDADE DE MISTURA 440 L, MOTOR A DIESEL POTÊNCIA 10 CV, COM CARREGADOR - MANUTENÇÃO. AF. 05/2023	H	1,89		1,89	
89277	BETONEIRA CAPACIDADE NOMINAL DE 600 L, CAPACIDADE DE MISTURA 440 L, MOTOR A DIESEL POTÊNCIA 10 CV, COM CARREGADOR - MATERIAIS NA OPERAÇÃO. AF. 05/2023	H	8,61		8,61	
89278	BETONEIRA CAPACIDADE NOMINAL DE 600 L, CAPACIDADE DE MISTURA 440 L, MOTOR A DIESEL POTÊNCIA 10 HP, COM CARREGADOR - CHP DIURNO. AF. 05/2023	CHP	12,36		12,36	
89279	BETONEIRA CAPACIDADE NOMINAL DE 600 L, CAPACIDADE DE MISTURA 440 L, MOTOR A DIESEL POTÊNCIA 10 HP, COM CARREGADOR - CHI DIURNO. AF. 05/2023	CHI	1,86		1,86	
89280	ROLO COMPACTADOR VIBRATÓRIO TANDEM AÇO LISO, POTÊNCIA 58 HP, PESO SEM/COM LASTRO 6,5 / 9,4 T, LARGURA DE TRABALHO 1,2 M - DEPRECIAÇÃO. AF. 06/2014	H	39,36		39,36	
89281	ROLO COMPACTADOR VIBRATÓRIO TANDEM AÇO LISO, POTÊNCIA 58 HP, PESO SEM/COM LASTRO 6,5 / 9,4 T, LARGURA DE TRABALHO 1,2 M - JUROS. AF. 06/2014	H	10,56		10,56	
89282	ALVENARIA ESTRUTURAL DE BLOCOS CERÂMICOS 14X19X39, (ESPESSURA DE 14 CM), UTILIZANDO PALHETA E ARGAMASSA DE ASSENTAMENTO COM PREPARO EM BETONEIRA. AF. 03/2023	M2	51,27	26,05	77,32	
89283	ALVENARIA ESTRUTURAL DE BLOCOS CERÂMICOS 14X19X39, (ESPESSURA DE 14 CM), UTILIZANDO PALHETA E ARGAMASSA DE ASSENTAMENTO COM PREPARO MANUAL. AF. 03/2023	M2	51,99	27,21	79,20	
89290	ALVENARIA ESTRUTURAL DE BLOCOS CERÂMICOS 14X19X29, (ESPESSURA DE 14 CM), UTILIZANDO PALHETA E ARGAMASSA DE ASSENTAMENTO COM PREPARO EM BETONEIRA. AF. 03/2023	M2	53,89	33,99	87,88	
89291	ALVENARIA ESTRUTURAL DE BLOCOS CERÂMICOS 14X19X29, (ESPESSURA DE 14 CM), UTILIZANDO PALHETA E ARGAMASSA DE ASSENTAMENTO COM PREPARO MANUAL. AF. 03/2023	M2	54,67	35,28	89,95	
89298	ALVENARIA ESTRUTURAL DE BLOCOS CERÂMICOS 14X19X39, (ESPESSURA DE 14 CM), UTILIZANDO COLHER DE PEDREIRO E ARGAMASSA DE ASSENTAMENTO COM PREPARO EM BETONEIRA. AF. 03/2023	M2	56,43	35,10	91,53	
89299	ALVENARIA ESTRUTURAL DE BLOCOS CERÂMICOS 14X19X39, (ESPESSURA DE 14 CM), UTILIZANDO COLHER DE PEDREIRO E ARGAMASSA DE ASSENTAMENTO COM PREPARO MANUAL. AF. 03/2023	M2	57,37	36,66	94,03	
89306	ALVENARIA ESTRUTURAL DE BLOCOS CERÂMICOS 14X19X29, (ESPESSURA DE 14 CM), UTILIZANDO COLHER DE PEDREIRO E ARGAMASSA DE ASSENTAMENTO COM PREPARO EM BETONEIRA. AF. 03/2023	M2	60,88	47,33	108,21	
89307	ALVENARIA ESTRUTURAL DE BLOCOS CERÂMICOS 14X19X29, (ESPESSURA DE 14 CM), UTILIZANDO COLHER DE PEDREIRO E ARGAMASSA DE ASSENTAMENTO COM PREPARO MANUAL. AF. 03/2023	M2	61,94	49,06	111,00	
89349	REGISTRO DE PRESSÃO BRUTO, LATÃO, ROSCÁVEL, 1/2" - FORNECIMENTO E INSTALAÇÃO. AF. 08/2021	UN	26,70	3,49	30,19	
89351	REGISTRO DE PRESSÃO BRUTO, LATÃO, ROSCÁVEL, 3/4" - FORNECIMENTO E INSTALAÇÃO. AF. 08/2021	UN	32,30	5,35	37,65	
89352	REGISTRO DE GAVETA BRUTO, LATÃO, ROSCÁVEL, 1/2" - FORNECIMENTO E INSTALAÇÃO. AF. 08/2021	UN	37,10	3,49	40,59	
89353	REGISTRO DE GAVETA BRUTO, LATÃO, ROSCÁVEL, 3/4" - FORNECIMENTO E INSTALAÇÃO. AF. 08/2021	UN	39,76	5,35	45,11	
89354	MISTURADOR MONOCOMANDO PARA CHUVEIRO, BASE BRUTA E ACABAMENTO CROMADO - FORNECIMENTO E INSTALAÇÃO. AF. 08/2021	UN	490,97	30,06	521,03	
89355	TUBO, PVC, SOLDÁVEL, DE 20MM, INSTALADO EM RAMAL OU SUB-RAMAL DE ÁGUA - FORNECIMENTO E INSTALAÇÃO. AF. 06/2022	M	9,52	15,94	25,46	
89356	TUBO, PVC, SOLDÁVEL, DE 25MM, INSTALADO EM RAMAL OU SUB-RAMAL DE ÁGUA - FORNECIMENTO E INSTALAÇÃO. AF. 06/2022	M	10,92	18,47	29,39	
89357	TUBO, PVC, SOLDÁVEL, DE 32MM, INSTALADO EM RAMAL OU SUB-RAMAL DE ÁGUA - FORNECIMENTO E INSTALAÇÃO. AF. 06/2022	M	17,06	22,02	39,08	
89358	JOELHO 90 GRAUS, PVC, SOLDÁVEL, DN 20MM, INSTALADO EM RAMAL OU SUB-RAMAL DE ÁGUA - FORNECIMENTO E INSTALAÇÃO. AF. 06/2022	UN	3,72	6,37	10,09	
89359	JOELHO 45 GRAUS, PVC, SOLDÁVEL, DN 20MM, INSTALADO EM RAMAL OU SUB-RAMAL DE ÁGUA - FORNECIMENTO E INSTALAÇÃO. AF. 06/2022	UN	4,23	6,37	10,60	
89360	CURVA 90 GRAUS, PVC, SOLDÁVEL, DN 20MM, INSTALADO EM RAMAL OU SUB-RAMAL DE ÁGUA - FORNECIMENTO E INSTALAÇÃO. AF. 06/2022	UN	5,17	6,37	11,54	
89361	CURVA 45 GRAUS, PVC, SOLDÁVEL, DN 20MM, INSTALADO EM RAMAL OU SUB-RAMAL DE ÁGUA - FORNECIMENTO E INSTALAÇÃO. AF. 06/2022	UN	5,24	6,37	11,61	
89362	JOELHO 90 GRAUS, PVC, SOLDÁVEL, DN 25MM, INSTALADO EM RAMAL OU SUB-RAMAL DE ÁGUA - FORNECIMENTO E INSTALAÇÃO. AF. 06/2022	UN	4,57	7,38	11,95	
89363	JOELHO 45 GRAUS, PVC, SOLDÁVEL, DN 25MM, INSTALADO EM RAMAL OU SUB-RAMAL DE ÁGUA - FORNECIMENTO E INSTALAÇÃO. AF. 06/2022	UN	5,31	7,38	12,69	
89364	CURVA 90 GRAUS, PVC, SOLDÁVEL, DN 25MM, INSTALADO EM RAMAL OU SUB-RAMAL DE ÁGUA - FORNECIMENTO E INSTALAÇÃO. AF. 06/2022	UN	6,73	7,38	14,11	
89365	CURVA 45 GRAUS, PVC, SOLDÁVEL, DN 25MM, INSTALADO EM RAMAL OU SUB-RAMAL DE ÁGUA - FORNECIMENTO E INSTALAÇÃO. AF. 06/2022	UN	6,22	7,38	13,60	
89366	JOELHO 90 GRAUS COM BUCHA DE LATÃO, PVC, SOLDÁVEL, DN 25MM, X 3/4 INSTALADO EM RAMAL OU SUB-RAMAL DE ÁGUA - FORNECIMENTO E INSTALAÇÃO. AF. 06/2022	UN	11,25	6,87	18,12	
89367	JOELHO 90 GRAUS, PVC, SOLDÁVEL, DN 32MM, INSTALADO EM RAMAL OU SUB-RAMAL DE ÁGUA - FORNECIMENTO E INSTALAÇÃO. AF. 06/2022	UN	7,12	8,81	15,93	
89368	JOELHO 45 GRAUS, PVC, SOLDÁVEL, DN 32MM, INSTALADO EM RAMAL OU SUB-RAMAL DE ÁGUA - FORNECIMENTO E INSTALAÇÃO. AF. 06/2022	UN	8,77	8,81	17,58	
89369	CURVA 90 GRAUS, PVC, SOLDÁVEL, DN 32MM, INSTALADO EM RAMAL OU SUB-RAMAL DE ÁGUA - FORNECIMENTO E INSTALAÇÃO. AF. 06/2022	UN	10,99	8,81	19,80	
89370	CURVA 45 GRAUS, PVC, SOLDÁVEL, DN 32MM, INSTALADO EM RAMAL OU SUB-RAMAL DE ÁGUA - FORNECIMENTO E INSTALAÇÃO. AF. 06/2022	UN	9,08	8,81	17,89	
89371	LUVA, PVC, SOLDÁVEL, DN 20MM, INSTALADO EM RAMAL OU SUB-RAMAL DE ÁGUA - FORNECIMENTO E INSTALAÇÃO. AF. 06/2022	UN	3,14	4,24	7,38	
89372	LUVA DE CORRER, PVC, SOLDÁVEL, DN 20MM, INSTALADO EM RAMAL OU SUB-RAMAL DE ÁGUA - FORNECIMENTO E INSTALAÇÃO. AF. 06/2022	UN	12,56	4,24	16,80	
89373	LUVA DE REDUÇÃO, PVC, SOLDÁVEL, DN 25MM X 20MM, INSTALADO EM RAMAL OU SUB-RAMAL DE ÁGUA - FORNECIMENTO E INSTALAÇÃO. AF. 06/2022	UN	4,04	4,58	8,62	
89374	LUVA COM BUCHA DE LATÃO, PVC, SOLDÁVEL, DN 20MM X 1/2", INSTALADO EM RAMAL OU SUB-RAMAL DE ÁGUA - FORNECIMENTO E INSTALAÇÃO. AF. 06/2022	UN	7,24	3,90	11,14	
89375	UNIÃO, PVC, SOLDÁVEL, DN 20MM, INSTALADO EM RAMAL OU SUB-RAMAL DE ÁGUA - FORNECIMENTO E INSTALAÇÃO. AF. 06/2022	UN	8,75	4,24	12,99	
89376	ADAPTADOR CURTO COM BOLSA E ROSCA PARA REGISTRO, PVC, SOLDÁVEL, DN 20MM X 1/2, INSTALADO EM RAMAL OU SUB-RAMAL DE ÁGUA - FORNECIMENTO E INSTALAÇÃO. AF. 06/2022	UN	3,07	3,90	6,97	
89377	CURVA DE TRANSPOSIÇÃO, PVC, SOLDÁVEL, DN 20MM, INSTALADO EM RAMAL OU SUB-RAMAL DE ÁGUA - FORNECIMENTO E INSTALAÇÃO. AF. 06/2022	UN	7,12	4,24	11,36	
89378	LUVA, PVC, SOLDÁVEL, DN 25MM, INSTALADO EM RAMAL OU SUB-RAMAL DE ÁGUA - FORNECIMENTO E INSTALAÇÃO. AF. 06/2022	UN	3,79	4,91	8,70	
89379	LUVA DE CORRER, PVC, SOLDÁVEL, DN 25MM, INSTALADO EM RAMAL OU SUB-RAMAL DE ÁGUA - FORNECIMENTO E INSTALAÇÃO. AF. 12/2014	UN	14,84	4,91	19,75	
89380	LUVA DE REDUÇÃO, PVC, SOLDÁVEL, DN 32MM X 25MM, INSTALADO EM RAMAL OU SUB-RAMAL DE ÁGUA - FORNECIMENTO E INSTALAÇÃO. AF. 06/2022	UN	6,36	5,39	11,75	
89381	LUVA COM BUCHA DE LATÃO, PVC, SOLDÁVEL, DN 25MM X 3/4, INSTALADO EM RAMAL OU SUB-RAMAL DE ÁGUA - FORNECIMENTO E INSTALAÇÃO. AF. 06/2022	UN	8,99	4,58	13,57	
89382	UNIÃO, PVC, SOLDÁVEL, DN 25MM, INSTALADO EM RAMAL OU SUB-RAMAL DE ÁGUA - FORNECIMENTO E INSTALAÇÃO. AF. 06/2022	UN	10,67	4,91	15,58	
89383	ADAPTADOR CURTO COM BOLSA E ROSCA PARA REGISTRO, PVC, SOLDÁVEL, DN 25MM X 3/4, INSTALADO EM RAMAL OU SUB-RAMAL DE ÁGUA - FORNECIMENTO E INSTALAÇÃO. AF. 06/2022	UN	3,55	4,58	8,13	
89384	CURVA DE TRANSPOSIÇÃO, PVC, SOLDÁVEL, DN 25MM, INSTALADO EM RAMAL OU SUB-RAMAL DE ÁGUA - FORNECIMENTO E INSTALAÇÃO. AF. 06/2022	UN	9,41	4,91	14,32	
89385	LUVA SOLDÁVEL E COM ROSCA, PVC, SOLDÁVEL, DN 25MM X 3/4, INSTALADO EM RAMAL OU SUB-RAMAL DE ÁGUA - FORNECIMENTO E INSTALAÇÃO. AF. 06/2022	UN	4,15	4,58	8,73	

SERVIÇOS DE EDIFICAÇÕES SEM DESONERAÇÃO Referência SINAPI: ABRIL DE 2025					
89386	LUVA, PVC, SOLDÁVEL, DN 32MM, INSTALADO EM RAMAL OU SUB-RAMAL DE ÁGUA - FORNECIMENTO E INSTALAÇÃO. AF 06/2022	UN	5,68	5,86	11,54
89387	LUVA DE CORRER, PVC, SOLDÁVEL, DN 32MM, INSTALADO EM RAMAL OU SUB-RAMAL DE ÁGUA FORNECIMENTO E INSTALAÇÃO. AF 06/2022	UN	24,77	5,86	30,63
89389	LUVA SOLDÁVEL E COM ROSCA, PVC, SOLDÁVEL, DN 32MM X 1, INSTALADO EM RAMAL OU SUB-RAMAL DE ÁGUA - FORNECIMENTO E INSTALAÇÃO. AF 06/2022	UN	7,71	5,39	13,10
89390	UNIÃO, PVC, SOLDÁVEL, DN 32MM, INSTALADO EM RAMAL OU SUB-RAMAL DE ÁGUA - FORNECIMENTO E INSTALAÇÃO. AF 06/2022	UN	16,66	5,86	22,52
89391	ADAPTADOR CURTO COM BOLSA E ROSCA PARA REGISTRO, PVC, SOLDÁVEL, DN 32MM X 1, INSTALADO EM RAMAL OU SUB-RAMAL DE ÁGUA - FORNECIMENTO E INSTALAÇÃO. AF 06/2022	UN	5,11	5,39	10,50
89392	CURVA DE TRANSPOSIÇÃO, PVC, SOLDÁVEL, DN 32MM, INSTALADO EM RAMAL OU SUB-RAMAL DE ÁGUA FORNECIMENTO E INSTALAÇÃO. AF 06/2022	UN	19,58	5,86	25,44
89393	TE, PVC, SOLDÁVEL, DN 20MM, INSTALADO EM RAMAL OU SUB-RAMAL DE ÁGUA - FORNECIMENTO E INSTALAÇÃO. AF 06/2022	UN	5,39	8,49	13,88
89394	TÊ COM BUCHA DE LATÃO NA BOLSA CENTRAL, PVC, SOLDÁVEL, DN 20MM X 1/2, INSTALADO EM RAMAL OU SUB-RAMAL DE ÁGUA - FORNECIMENTO E INSTALAÇÃO. AF 06/2022	UN	12,90	7,82	20,72
89395	TE, PVC, SOLDÁVEL, DN 25MM, INSTALADO EM RAMAL OU SUB-RAMAL DE ÁGUA - FORNECIMENTO E INSTALAÇÃO. AF 06/2022	UN	6,52	9,84	16,36
89396	TÊ COM BUCHA DE LATÃO NA BOLSA CENTRAL, PVC, SOLDÁVEL, DN 25MM X 1/2, INSTALADO EM RAMAL OU SUB-RAMAL DE ÁGUA - FORNECIMENTO E INSTALAÇÃO. AF 06/2022	UN	14,22	8,49	22,71
89397	TÊ DE REDUÇÃO, PVC, SOLDÁVEL, DN 25MM X 20MM, INSTALADO EM RAMAL OU SUB-RAMAL DE ÁGUA - FORNECIMENTO E INSTALAÇÃO. AF 06/2022	UN	8,55	9,16	17,71
89398	TE, PVC, SOLDÁVEL, DN 32MM, INSTALADO EM RAMAL OU SUB-RAMAL DE ÁGUA - FORNECIMENTO E INSTALAÇÃO. AF 06/2022	UN	10,31	11,74	22,05
89399	TÊ COM BUCHA DE LATÃO NA BOLSA CENTRAL, PVC, SOLDÁVEL, DN 32MM X 3/4, INSTALADO EM RAMAL OU SUB-RAMAL DE ÁGUA - FORNECIMENTO E INSTALAÇÃO. AF 06/2022	UN	17,65	9,64	27,29
89400	TÊ DE REDUÇÃO, PVC, SOLDÁVEL, DN 32MM X 25MM, INSTALADO EM RAMAL OU SUB-RAMAL DE ÁGUA - FORNECIMENTO E INSTALAÇÃO. AF 06/2022	UN	12,46	10,79	23,25
89401	TUBO, PVC, SOLDÁVEL, DE 20MM, INSTALADO EM RAMAL DE DISTRIBUIÇÃO DE ÁGUA - FORNECIMENTO E INSTALAÇÃO. AF 06/2022	M	6,12	6,64	12,76
89402	TUBO, PVC, SOLDÁVEL, DE 25MM, INSTALADO EM RAMAL DE DISTRIBUIÇÃO DE ÁGUA - FORNECIMENTO E INSTALAÇÃO. AF 06/2022	M	6,99	7,70	14,69
89403	TUBO, PVC, SOLDÁVEL, DE 32MM, INSTALADO EM RAMAL DE DISTRIBUIÇÃO DE ÁGUA - FORNECIMENTO E INSTALAÇÃO. AF 06/2022	M	12,37	9,18	21,55
89404	JOELHO 90 GRAUS, PVC, SOLDÁVEL, DN 20MM, INSTALADO EM RAMAL DE DISTRIBUIÇÃO DE ÁGUA - FORNECIMENTO E INSTALAÇÃO. AF 06/2022	UN	3,47	5,69	9,16
89405	JOELHO 45 GRAUS, PVC, SOLDÁVEL, DN 20MM, INSTALADO EM RAMAL DE DISTRIBUIÇÃO DE ÁGUA - FORNECIMENTO E INSTALAÇÃO. AF 06/2022	UN	3,98	5,69	9,67
89406	CURVA 90 GRAUS, PVC, SOLDÁVEL, DN 20MM, INSTALADO EM RAMAL DE DISTRIBUIÇÃO DE ÁGUA - FORNECIMENTO E INSTALAÇÃO. AF 06/2022	UN	4,92	5,69	10,61
89407	CURVA 45 GRAUS, PVC, SOLDÁVEL, DN 20MM, INSTALADO EM RAMAL DE DISTRIBUIÇÃO DE ÁGUA - FORNECIMENTO E INSTALAÇÃO. AF 06/2022	UN	4,99	5,69	10,68
89408	JOELHO 90 GRAUS, PVC, SOLDÁVEL, DN 25MM, INSTALADO EM RAMAL DE DISTRIBUIÇÃO DE ÁGUA - FORNECIMENTO E INSTALAÇÃO. AF 06/2022	UN	4,28	6,60	10,88
89409	JOELHO 45 GRAUS, PVC, SOLDÁVEL, DN 25MM, INSTALADO EM RAMAL DE DISTRIBUIÇÃO DE ÁGUA - FORNECIMENTO E INSTALAÇÃO. AF 06/2022	UN	5,02	6,60	11,62
89410	CURVA 90 GRAUS, PVC, SOLDÁVEL, DN 25MM, INSTALADO EM RAMAL DE DISTRIBUIÇÃO DE ÁGUA - FORNECIMENTO E INSTALAÇÃO. AF 06/2022	UN	6,44	6,60	13,04
89411	CURVA 45 GRAUS, PVC, SOLDÁVEL, DN 25MM, INSTALADO EM RAMAL DE DISTRIBUIÇÃO DE ÁGUA - FORNECIMENTO E INSTALAÇÃO. AF 06/2022	UN	5,93	6,60	12,53
89412	JOELHO 90 GRAUS, PVC, SOLDÁVEL, DN 25MM, X 3/4 INSTALADO EM RAMAL DE DISTRIBUIÇÃO DE ÁGUA - FORNECIMENTO E INSTALAÇÃO. AF 06/2022	UN	5,59	6,14	11,73
89413	JOELHO 90 GRAUS, PVC, SOLDÁVEL, DN 32MM, INSTALADO EM RAMAL DE DISTRIBUIÇÃO DE ÁGUA - FORNECIMENTO E INSTALAÇÃO. AF 06/2022	UN	6,79	7,87	14,66
89414	JOELHO 45 GRAUS, PVC, SOLDÁVEL, DN 32MM, INSTALADO EM RAMAL DE DISTRIBUIÇÃO DE ÁGUA - FORNECIMENTO E INSTALAÇÃO. AF 06/2022	UN	8,44	7,87	16,31
89415	CURVA 90 GRAUS, PVC, SOLDÁVEL, DN 32MM, INSTALADO EM RAMAL DE DISTRIBUIÇÃO DE ÁGUA - FORNECIMENTO E INSTALAÇÃO. AF 06/2022	UN	10,66	7,87	18,53
89416	CURVA 45 GRAUS, PVC, SOLDÁVEL, DN 32MM, INSTALADO EM RAMAL DE DISTRIBUIÇÃO DE ÁGUA - FORNECIMENTO E INSTALAÇÃO. AF 06/2022	UN	8,75	7,87	16,62
89417	LUVA, PVC, SOLDÁVEL, DN 20MM, INSTALADO EM RAMAL DE DISTRIBUIÇÃO DE ÁGUA - FORNECIMENTO E INSTALAÇÃO. AF 06/2022	UN	2,97	3,79	6,76
89418	LUVA DE CORRER, PVC, SOLDÁVEL, DN 20MM, INSTALADO EM RAMAL DE DISTRIBUIÇÃO DE ÁGUA - FORNECIMENTO E INSTALAÇÃO. AF 06/2022	UN	12,39	3,79	16,18
89419	LUVA DE REDUÇÃO, PVC, SOLDÁVEL, DN 25MM X 20MM, INSTALADO EM RAMAL DE DISTRIBUIÇÃO DE ÁGUA - FORNECIMENTO E INSTALAÇÃO. AF 06/2022	UN	3,87	4,09	7,96
89421	UNIÃO, PVC, SOLDÁVEL, DN 20MM, INSTALADO EM RAMAL DE DISTRIBUIÇÃO DE ÁGUA - FORNECIMENTO E INSTALAÇÃO. AF 06/2022	UN	8,58	3,79	12,37
89423	CURVA DE TRANSPOSIÇÃO, PVC, SOLDÁVEL, DN 20MM, INSTALADO EM RAMAL DE DISTRIBUIÇÃO DE ÁGUA FORNECIMENTO E INSTALAÇÃO. AF 06/2022	UN	6,95	3,79	10,74
89424	LUVA, PVC, SOLDÁVEL, DN 25MM, INSTALADO EM RAMAL DE DISTRIBUIÇÃO DE ÁGUA - FORNECIMENTO E INSTALAÇÃO. AF 06/2022	UN	3,58	4,40	7,98
89425	LUVA DE CORRER, PVC, SOLDÁVEL, DN 25MM, INSTALADO EM RAMAL DE DISTRIBUIÇÃO DE ÁGUA - FORNECIMENTO E INSTALAÇÃO. AF 06/2022	UN	14,63	4,40	19,03
89426	LUVA DE REDUÇÃO, PVC, SOLDÁVEL, DN 32MM X 25MM, INSTALADO EM RAMAL DE DISTRIBUIÇÃO DE ÁGUA - FORNECIMENTO E INSTALAÇÃO. AF 06/2022	UN	6,15	4,82	10,97
89427	LUVA COM BUCHA DE LATÃO, PVC, SOLDÁVEL, DN 25MM X 3/4, INSTALADO EM RAMAL DE DISTRIBUIÇÃO DE ÁGUA - FORNECIMENTO E INSTALAÇÃO. AF 06/2022	UN	8,82	4,09	12,91
89428	UNIÃO, PVC, SOLDÁVEL, DN 25MM, INSTALADO EM RAMAL DE DISTRIBUIÇÃO DE ÁGUA - FORNECIMENTO E INSTALAÇÃO. AF 06/2022	UN	10,46	4,40	14,86
89429	ADAPTADOR CURTO COM BOLSA E ROSCA PARA REGISTRO, PVC, SOLDÁVEL, DN 25MM X 3/4, INSTALADO EM RAMAL DE DISTRIBUIÇÃO DE ÁGUA - FORNECIMENTO E INSTALAÇÃO. AF 06/2022	UN	3,38	4,09	7,47
89430	CURVA DE TRANSPOSIÇÃO, PVC, SOLDÁVEL, DN 25MM, INSTALADO EM RAMAL DE DISTRIBUIÇÃO DE ÁGUA FORNECIMENTO E INSTALAÇÃO. AF 06/2022	UN	9,20	4,40	13,60
89431	LUVA, PVC, SOLDÁVEL, DN 32MM, INSTALADO EM RAMAL DE DISTRIBUIÇÃO DE ÁGUA - FORNECIMENTO E INSTALAÇÃO. AF 06/2022	UN	5,45	5,24	10,69
89432	LUVA DE CORRER, PVC, SOLDÁVEL, DN 32MM, INSTALADO EM RAMAL DE DISTRIBUIÇÃO DE ÁGUA FORNECIMENTO E INSTALAÇÃO. AF 06/2022	UN	24,54	5,24	29,78
89433	LUVA DE REDUÇÃO, PVC, SOLDÁVEL, DN 40MM X 32MM, INSTALADO EM RAMAL DE DISTRIBUIÇÃO DE ÁGUA - FORNECIMENTO E INSTALAÇÃO. AF 06/2022	UN	9,00	5,74	14,74
89434	LUVA SOLDÁVEL E COM ROSCA, PVC, SOLDÁVEL, DN 32MM X 1, INSTALADO EM RAMAL DE DISTRIBUIÇÃO DE ÁGUA - FORNECIMENTO E INSTALAÇÃO. AF 06/2022	UN	7,50	4,82	12,32
89435	UNIÃO, PVC, SOLDÁVEL, DN 32MM, INSTALADO EM RAMAL DE DISTRIBUIÇÃO DE ÁGUA - FORNECIMENTO E INSTALAÇÃO. AF 06/2022	UN	16,43	5,24	21,67
89436	ADAPTADOR CURTO COM BOLSA E ROSCA PARA REGISTRO, PVC, SOLDÁVEL, DN 32MM X 1, INSTALADO EM RAMAL DE DISTRIBUIÇÃO DE ÁGUA - FORNECIMENTO E INSTALAÇÃO. AF 06/2022	UN	4,90	4,82	9,72
89437	CURVA DE TRANSPOSIÇÃO, PVC, SOLDÁVEL, DN 32MM, INSTALADO EM RAMAL DE DISTRIBUIÇÃO DE ÁGUA FORNECIMENTO E INSTALAÇÃO. AF 06/2022	UN	19,35	5,24	24,59
89438	TE, PVC, SOLDÁVEL, DN 20MM, INSTALADO EM RAMAL DE DISTRIBUIÇÃO DE ÁGUA - FORNECIMENTO E INSTALAÇÃO. AF 06/2022	UN	5,06	7,59	12,65
89439	TÊ SOLDÁVEL E COM ROSCA NA BOLSA CENTRAL, PVC, SOLDÁVEL, DN 20MM X 1/2, INSTALADO EM RAMAL DE DISTRIBUIÇÃO DE ÁGUA - FORNECIMENTO E INSTALAÇÃO. AF 06/2022	UN	6,47	7,59	14,06
89440	TE, PVC, SOLDÁVEL, DN 25MM, INSTALADO EM RAMAL DE DISTRIBUIÇÃO DE ÁGUA - FORNECIMENTO E INSTALAÇÃO. AF 06/2022	UN	6,12	8,81	14,93
89442	TÊ DE REDUÇÃO, PVC, SOLDÁVEL, DN 25MM X 20MM, INSTALADO EM RAMAL DE DISTRIBUIÇÃO DE ÁGUA - FORNECIMENTO E INSTALAÇÃO. AF 06/2022	UN	8,20	8,19	16,39
89443	TE, PVC, SOLDÁVEL, DN 32MM, INSTALADO EM RAMAL DE DISTRIBUIÇÃO DE ÁGUA - FORNECIMENTO E INSTALAÇÃO. AF 06/2022	UN	9,85	10,50	20,35

SERVIÇOS DE EDIFICAÇÕES SEM DESONERAÇÃO Referência SINAPI: ABRIL DE 2025					
89444	TÊ COM BUCHA DE LATÃO NA BOLSA CENTRAL, PVC, SOLDÁVEL, DN 32MM X 3/4, INSTALADO EM RAMAL DE DISTRIBUIÇÃO DE ÁGUA - FORNECIMENTO E INSTALAÇÃO. AF 06/2022	UN	17,43	9,04	26,47
89445	TÊ DE REDUÇÃO, PVC, SOLDÁVEL, DN 32MM X 25MM, INSTALADO EM RAMAL DE DISTRIBUIÇÃO DE ÁGUA - FORNECIMENTO E INSTALAÇÃO. AF 06/2022	UN	12,03	9,66	21,69
89446	TUBO, PVC, SOLDÁVEL, DE 25MM, INSTALADO EM PRUMADA DE ÁGUA - FORNECIMENTO E INSTALAÇÃO. AF 06/2022	M	4,50	0,94	5,44
89447	TUBO, PVC, SOLDÁVEL, DE 32MM, INSTALADO EM PRUMADA DE ÁGUA - FORNECIMENTO E INSTALAÇÃO. AF 06/2022	M	9,42	1,13	10,55
89448	TUBO, PVC, SOLDÁVEL, DE 40MM, INSTALADO EM PRUMADA DE ÁGUA - FORNECIMENTO E INSTALAÇÃO. AF 06/2022	M	14,64	1,36	16,00
89449	TUBO, PVC, SOLDÁVEL, DE 50MM, INSTALADO EM PRUMADA DE ÁGUA - FORNECIMENTO E INSTALAÇÃO. AF 06/2022	M	16,12	1,64	17,76
89450	TUBO, PVC, SOLDÁVEL, DE 60MM, INSTALADO EM PRUMADA DE ÁGUA - FORNECIMENTO E INSTALAÇÃO. AF 06/2022	M	26,23	1,94	28,17
89451	TUBO, PVC, SOLDÁVEL, DE 75MM, INSTALADO EM PRUMADA DE ÁGUA - FORNECIMENTO E INSTALAÇÃO. AF 06/2022	M	43,17	2,40	45,57
89452	TUBO, PVC, SOLDÁVEL, DE 85MM, INSTALADO EM PRUMADA DE ÁGUA - FORNECIMENTO E INSTALAÇÃO. AF 06/2022	M	59,85	2,68	62,53
89453	ALVENARIA DE BLOCOS DE CONCRETO ESTRUTURAL 14X19X39 CM (ESPESSURA 14 CM), FBK = 4,5 MPA, UTILIZANDO PALHETA. AF 10/2022	M2	63,15	22,41	85,56
89455	ALVENARIA DE BLOCOS DE CONCRETO ESTRUTURAL 14X19X39 CM (ESPESSURA 14 CM), FBK = 14 MPA, UTILIZANDO PALHETA. AF 10/2022	M2	78,69	23,71	102,40
89462	ALVENARIA DE BLOCOS DE CONCRETO ESTRUTURAL 14X19X29 CM (ESPESSURA 14 CM), FBK = 4,5 MPA, UTILIZANDO PALHETA. AF 10/2022	M2	79,71	36,20	115,91
89464	ALVENARIA DE BLOCOS DE CONCRETO ESTRUTURAL 14X19X29 CM (ESPESSURA 14 CM), FBK = 14,0 MPA, UTILIZANDO PALHETA. AF 10/2022	M2	95,93	38,92	134,85
89470	ALVENARIA DE BLOCOS DE CONCRETO ESTRUTURAL 14X19X39 CM (ESPESSURA 14 CM), FBK = 4,5 MPA, UTILIZANDO COLHER DE PEDREIRO. AF 10/2022	M2	68,70	31,01	99,71
89472	ALVENARIA DE BLOCOS DE CONCRETO ESTRUTURAL 14X19X39 CM (ESPESSURA 14 CM), FBK = 14 MPA, UTILIZANDO COLHER DE PEDREIRO. AF 10/2022	M2	84,75	33,20	117,95
89478	ALVENARIA DE BLOCOS DE CONCRETO ESTRUTURAL 14X19X29 CM (ESPESSURA 14 CM), FBK = 4,5 MPA, UTILIZANDO COLHER DE PEDREIRO. AF 10/2022	M2	88,14	51,47	139,61
89480	ALVENARIA DE BLOCOS DE CONCRETO ESTRUTURAL 14X19X29 CM (ESPESSURA 14 CM), FBK = 14 MPA, UTILIZANDO COLHER DE PEDREIRO. AF 10/2022	M2	104,93	55,07	160,00
89481	JOELHO 90 GRAUS, PVC, SOLDÁVEL, DN 25MM, INSTALADO EM PRUMADA DE ÁGUA - FORNECIMENTO E INSTALAÇÃO. AF 06/2022	UN	3,12	3,42	6,54
89482	CAIXA SIFONADA, PVC, DN 100 X 100 X 50 MM, FORNECIDA E INSTALADA EM RAMAIS DE ENCAMINHAMENTO DE ÁGUA PLUVIAL. AF 06/2022	UN	32,55	10,56	43,11
89485	JOELHO 45 GRAUS, PVC, SOLDÁVEL, DN 25MM, INSTALADO EM PRUMADA DE ÁGUA - FORNECIMENTO E INSTALAÇÃO. AF 06/2022	UN	3,86	3,42	7,28
89489	CURVA 90 GRAUS, PVC, SOLDÁVEL, DN 25MM, INSTALADO EM PRUMADA DE ÁGUA - FORNECIMENTO E INSTALAÇÃO. AF 06/2022	UN	5,28	3,42	8,70
89490	CURVA 45 GRAUS, PVC, SOLDÁVEL, DN 25MM, INSTALADO EM PRUMADA DE ÁGUA - FORNECIMENTO E INSTALAÇÃO. AF 06/2022	UN	4,77	3,42	8,19
89491	CAIXA SIFONADA, PVC, DN 150 X 185 X 75 MM, FORNECIDA E INSTALADA EM RAMAIS DE ENCAMINHAMENTO DE ÁGUA PLUVIAL. AF 06/2022	UN	88,71	16,39	105,10
89492	JOELHO 90 GRAUS, PVC, SOLDÁVEL, DN 32MM, INSTALADO EM PRUMADA DE ÁGUA - FORNECIMENTO E INSTALAÇÃO. AF 06/2022	UN	5,42	4,17	9,59
89493	JOELHO 45 GRAUS, PVC, SOLDÁVEL, DN 32MM, INSTALADO EM PRUMADA DE ÁGUA - FORNECIMENTO E INSTALAÇÃO. AF 06/2022	UN	7,07	4,17	11,24
89494	CURVA 90 GRAUS, PVC, SOLDÁVEL, DN 32MM, INSTALADO EM PRUMADA DE ÁGUA - FORNECIMENTO E INSTALAÇÃO. AF 06/2022	UN	9,29	4,17	13,46
89495	RALO SIFONADO, PVC, DN 100 X 40 MM, JUNTA SOLDÁVEL, FORNECIDO E INSTALADO EM RAMAIS DE ENCAMINHAMENTO DE ÁGUA PLUVIAL. AF 06/2022	UN	14,46	5,43	19,89
89496	CURVA 45 GRAUS, PVC, SOLDÁVEL, DN 32MM, INSTALADO EM PRUMADA DE ÁGUA - FORNECIMENTO E INSTALAÇÃO. AF 06/2022	UN	7,38	4,17	11,55
89497	JOELHO 90 GRAUS, PVC, SOLDÁVEL, DN 40MM, INSTALADO EM PRUMADA DE ÁGUA - FORNECIMENTO E INSTALAÇÃO. AF 06/2022	UN	9,52	5,08	14,60
89498	JOELHO 45 GRAUS, PVC, SOLDÁVEL, DN 40MM, INSTALADO EM PRUMADA DE ÁGUA - FORNECIMENTO E INSTALAÇÃO. AF 06/2022	UN	9,57	5,08	14,65
89499	CURVA 90 GRAUS, PVC, SOLDÁVEL, DN 40MM, INSTALADO EM PRUMADA DE ÁGUA - FORNECIMENTO E INSTALAÇÃO. AF 06/2022	UN	15,38	5,08	20,46
89500	CURVA 45 GRAUS, PVC, SOLDÁVEL, DN 40MM, INSTALADO EM PRUMADA DE ÁGUA - FORNECIMENTO E INSTALAÇÃO. AF 06/2022	UN	9,05	5,08	14,13
89501	JOELHO 90 GRAUS, PVC, SOLDÁVEL, DN 50MM, INSTALADO EM PRUMADA DE ÁGUA - FORNECIMENTO E INSTALAÇÃO. AF 06/2022	UN	10,04	6,18	16,22
89502	JOELHO 45 GRAUS, PVC, SOLDÁVEL, DN 50MM, INSTALADO EM PRUMADA DE ÁGUA - FORNECIMENTO E INSTALAÇÃO. AF 06/2022	UN	12,43	6,18	18,61
89503	CURVA 90 GRAUS, PVC, SOLDÁVEL, DN 50MM, INSTALADO EM PRUMADA DE ÁGUA - FORNECIMENTO E INSTALAÇÃO. AF 06/2022	UN	17,76	6,18	23,94
89504	CURVA 45 GRAUS, PVC, SOLDÁVEL, DN 50MM, INSTALADO EM PRUMADA DE ÁGUA - FORNECIMENTO E INSTALAÇÃO. AF 06/2022	UN	14,15	6,18	20,33
89505	JOELHO 90 GRAUS, PVC, SOLDÁVEL, DN 60MM, INSTALADO EM PRUMADA DE ÁGUA - FORNECIMENTO E INSTALAÇÃO. AF 06/2022	UN	34,42	7,31	41,73
89506	JOELHO 45 GRAUS, PVC, SOLDÁVEL, DN 60MM, INSTALADO EM PRUMADA DE ÁGUA - FORNECIMENTO E INSTALAÇÃO. AF 06/2022	UN	32,75	7,31	40,06
89507	CURVA 90 GRAUS, PVC, SOLDÁVEL, DN 60MM, INSTALADO EM PRUMADA DE ÁGUA - FORNECIMENTO E INSTALAÇÃO. AF 06/2022	UN	39,35	7,31	46,66
89508	TUBO PVC, SÉRIE R, ÁGUA PLUVIAL, DN 40 MM, FORNECIDO E INSTALADO EM RAMAL DE ENCAMINHAMENTO. AF 06/2022	M	11,64	7,20	18,84
89509	TUBO PVC, SÉRIE R, ÁGUA PLUVIAL, DN 50 MM, FORNECIDO E INSTALADO EM RAMAL DE ENCAMINHAMENTO. AF 06/2022	M	16,08	9,22	25,30
89510	CURVA 45 GRAUS, PVC, SOLDÁVEL, DN 60MM, INSTALADO EM PRUMADA DE ÁGUA - FORNECIMENTO E INSTALAÇÃO. AF 06/2022	UN	21,02	7,31	28,33
89511	TUBO PVC, SÉRIE R, ÁGUA PLUVIAL, DN 75 MM, FORNECIDO E INSTALADO EM RAMAL DE ENCAMINHAMENTO. AF 06/2022	M	28,31	14,28	42,59
89512	TUBO PVC, SÉRIE R, ÁGUA PLUVIAL, DN 100 MM, FORNECIDO E INSTALADO EM RAMAL DE ENCAMINHAMENTO. AF 06/2022	M	34,99	19,56	54,55
89513	JOELHO 90 GRAUS, PVC, SOLDÁVEL, DN 75MM, INSTALADO EM PRUMADA DE ÁGUA - FORNECIMENTO E INSTALAÇÃO. AF 06/2022	UN	91,12	8,97	100,09
89514	JOELHO 90 GRAUS, PVC, SÉRIE R, ÁGUA PLUVIAL, DN 40 MM, JUNTA SOLDÁVEL, FORNECIDO E INSTALADO EM RAMAL DE ENCAMINHAMENTO. AF 06/2022	UN	6,62	2,30	8,92
89515	JOELHO 45 GRAUS, PVC, SOLDÁVEL, DN 75MM, INSTALADO EM PRUMADA DE ÁGUA - FORNECIMENTO E INSTALAÇÃO. AF 06/2022	UN	71,81	8,97	80,78
89516	JOELHO 45 GRAUS, PVC, SÉRIE R, ÁGUA PLUVIAL, DN 40 MM, JUNTA SOLDÁVEL, FORNECIDO E INSTALADO EM RAMAL DE ENCAMINHAMENTO. AF 06/2022	UN	6,70	2,30	9,00
89517	CURVA 90 GRAUS, PVC, SOLDÁVEL, DN 75MM, INSTALADO EM PRUMADA DE ÁGUA - FORNECIMENTO E INSTALAÇÃO. AF 06/2022	UN	59,48	8,97	68,45
89518	JOELHO 90 GRAUS, PVC, SÉRIE R, ÁGUA PLUVIAL, DN 50 MM, JUNTA ELÁSTICA, FORNECIDO E INSTALADO EM RAMAL DE ENCAMINHAMENTO. AF 06/2022	UN	12,58	2,95	15,53
89519	CURVA 45 GRAUS, PVC, SOLDÁVEL, DN 75MM, INSTALADO EM PRUMADA DE ÁGUA - FORNECIMENTO E INSTALAÇÃO. AF 06/2022	UN	38,97	8,97	47,94
89520	JOELHO 45 GRAUS, PVC, SÉRIE R, ÁGUA PLUVIAL, DN 50 MM, JUNTA ELÁSTICA, FORNECIDO E INSTALADO EM RAMAL DE ENCAMINHAMENTO. AF 06/2022	UN	13,28	2,95	16,23
89521	JOELHO 90 GRAUS, PVC, SOLDÁVEL, DN 85MM, INSTALADO EM PRUMADA DE ÁGUA - FORNECIMENTO E INSTALAÇÃO. AF 06/2022	UN	109,03	10,06	119,09
89522	JOELHO 90 GRAUS, PVC, SÉRIE R, ÁGUA PLUVIAL, DN 75 MM, JUNTA ELÁSTICA, FORNECIDO E INSTALADO EM RAMAL DE ENCAMINHAMENTO. AF 06/2022	UN	25,30	4,57	29,87
89523	JOELHO 45 GRAUS, PVC, SOLDÁVEL, DN 85MM, INSTALADO EM PRUMADA DE ÁGUA - FORNECIMENTO E INSTALAÇÃO. AF 06/2022	UN	88,35	10,06	98,41
89524	JOELHO 45 GRAUS, PVC, SÉRIE R, ÁGUA PLUVIAL, DN 75 MM, JUNTA ELÁSTICA, FORNECIDO E INSTALADO EM RAMAL DE ENCAMINHAMENTO. AF 06/2022	UN	25,74	4,57	30,31
89525	CURVA 90 GRAUS, PVC, SOLDÁVEL, DN 85MM, INSTALADO EM PRUMADA DE ÁGUA - FORNECIMENTO E INSTALAÇÃO. AF 06/2022	UN	75,49	10,06	85,55
89526	CURVA 87 GRAUS E 30 MINUTOS, PVC, SÉRIE R, ÁGUA PLUVIAL, DN 75 MM, JUNTA ELÁSTICA, FORNECIDO E INSTALADO EM RAMAL DE ENCAMINHAMENTO. AF 06/2022	UN	33,85	4,57	38,42

SERVIÇOS DE EDIFICAÇÕES SEM DESONERAÇÃO Referência SINAPI: ABRIL DE 2025						
89527	CURVA 45 GRAUS, PVC, SOLDÁVEL, DN 85MM, INSTALADO EM PRUMADA DE ÁGUA - FORNECIMENTO E INSTALAÇÃO. AF_06/2022	UN	47,43	10,06	57,49	
89528	LUVA, PVC, SOLDÁVEL, DN 25MM, INSTALADO EM PRUMADA DE ÁGUA - FORNECIMENTO E INSTALAÇÃO. AF_06/2022	UN	2,79	2,28	5,07	
89529	JOELHO 90 GRAUS, PVC, SÉRIE R, ÁGUA PLUVIAL, DN 100 MM, JUNTA ELÁSTICA, FORNECIDO E INSTALADO EM RAMAL DE ENCAMINHAMENTO. AF_06/2022	UN	31,15	6,25	37,40	
89530	LUVA DE CORRER, PVC, SOLDÁVEL, DN 25MM, INSTALADO EM PRUMADA DE ÁGUA - FORNECIMENTO E INSTALAÇÃO. AF_06/2022	UN	13,84	2,28	16,12	
89531	JOELHO 45 GRAUS, PVC, SÉRIE R, ÁGUA PLUVIAL, DN 100 MM, JUNTA ELÁSTICA, FORNECIDO E INSTALADO EM RAMAL DE ENCAMINHAMENTO. AF_06/2022	UN	32,14	6,25	38,39	
89532	LUVA DE REDUÇÃO, PVC, SOLDÁVEL, DN 32MM X 25MM, INSTALADO EM PRUMADA DE ÁGUA - FORNECIMENTO E INSTALAÇÃO. AF_06/2022	UN	5,28	2,54	7,82	
89535	CURVA 87 GRAUS E 30 MINUTOS, PVC, SÉRIE R, ÁGUA PLUVIAL, DN 100 MM, JUNTA ELÁSTICA, FORNECIDO E INSTALADO EM RAMAL DE ENCAMINHAMENTO. AF_06/2022	UN	36,38	6,25	42,63	
89536	UNIÃO, PVC, SOLDÁVEL, DN 25MM, INSTALADO EM PRUMADA DE ÁGUA - FORNECIMENTO E INSTALAÇÃO. AF_06/2022	UN	9,67	2,28	11,95	
89540	CURVA DE TRANSPOSIÇÃO, PVC, SOLDÁVEL, DN 25MM, INSTALADO EM PRUMADA DE ÁGUA - FORNECIMENTO E INSTALAÇÃO. AF_06/2022	UN	8,41	2,28	10,69	
89541	LUVA, PVC, SOLDÁVEL, DN 32MM, INSTALADO EM PRUMADA DE ÁGUA - FORNECIMENTO E INSTALAÇÃO. AF_06/2022	UN	4,53	2,79	7,32	
89542	LUVA DE CORRER, PVC, SOLDÁVEL, DN 32MM, INSTALADO EM PRUMADA DE ÁGUA - FORNECIMENTO E INSTALAÇÃO. AF_06/2022	UN	23,62	2,79	26,41	
89544	LUVA SIMPLES, PVC, SÉRIE R, ÁGUA PLUVIAL, DN 40 MM, JUNTA SOLDÁVEL, FORNECIDO E INSTALADO EM RAMAL DE ENCAMINHAMENTO. AF_06/2022	UN	7,30	1,53	8,83	
89545	LUVA SIMPLES, PVC, SÉRIE R, ÁGUA PLUVIAL, DN 50 MM, JUNTA ELÁSTICA, FORNECIDO E INSTALADO EM RAMAL DE ENCAMINHAMENTO. AF_06/2022	UN	14,82	1,96	16,78	
89546	BUCHA DE REDUÇÃO LONGA, PVC, SÉRIE R, ÁGUA PLUVIAL, DN 50 X 40 MM, JUNTA ELÁSTICA, FORNECIDO E INSTALADO EM RAMAL DE ENCAMINHAMENTO. AF_06/2022	UN	9,61	1,75	11,36	
89547	LUVA SIMPLES, PVC, SÉRIE R, ÁGUA PLUVIAL, DN 75 MM, JUNTA ELÁSTICA, FORNECIDO E INSTALADO EM RAMAL DE ENCAMINHAMENTO. AF_06/2022	UN	19,63	3,04	22,67	
89548	LUVA DE CORRER, PVC, SÉRIE R, ÁGUA PLUVIAL, DN 75 MM, JUNTA ELÁSTICA, FORNECIDO E INSTALADO EM RAMAL DE ENCAMINHAMENTO. AF_06/2022	UN	19,88	3,04	22,92	
89549	REDUÇÃO EXCÊNTRICA, PVC, SÉRIE R, ÁGUA PLUVIAL, DN 75 X 50 MM, JUNTA ELÁSTICA, FORNECIDO E INSTALADO EM RAMAL DE ENCAMINHAMENTO. AF_06/2022	UN	16,49	2,50	18,99	
89550	TÊ DE INSPEÇÃO, PVC, SÉRIE R, ÁGUA PLUVIAL, DN 75 MM, JUNTA ELÁSTICA, FORNECIDO E INSTALADO EM RAMAL DE ENCAMINHAMENTO. AF_06/2022	UN	36,87	3,04	39,91	
89551	LUVA SOLDÁVEL E COM ROSCA, PVC, SOLDÁVEL, DN 32MM X 1, INSTALADO EM PRUMADA DE ÁGUA - FORNECIMENTO E INSTALAÇÃO. AF_06/2022	UN	6,63	2,54	9,17	
89552	UNIÃO, PVC, SOLDÁVEL, DN 32MM, INSTALADO EM PRUMADA DE ÁGUA - FORNECIMENTO E INSTALAÇÃO. AF_06/2022	UN	15,51	2,79	18,30	
89553	ADAPTADOR CURTO COM BOLSA E ROSCA PARA REGISTRO, PVC, SOLDÁVEL, DN 32MM X 1, INSTALADO EM PRUMADA DE ÁGUA - FORNECIMENTO E INSTALAÇÃO. AF_06/2022	UN	4,03	2,54	6,57	
89554	LUVA SIMPLES, PVC, SÉRIE R, ÁGUA PLUVIAL, DN 100 MM, JUNTA ELÁSTICA, FORNECIDO E INSTALADO EM RAMAL DE ENCAMINHAMENTO. AF_06/2022	UN	24,88	4,16	29,04	
89555	CURVA DE TRANSPOSIÇÃO, PVC, SOLDÁVEL, DN 32MM, INSTALADO EM PRUMADA DE ÁGUA FORNECIMENTO E INSTALAÇÃO. AF_06/2022	UN	18,43	2,79	21,22	
89556	LUVA DE CORRER, PVC, SÉRIE R, ÁGUA PLUVIAL, DN 100 MM, JUNTA ELÁSTICA, FORNECIDO E INSTALADO EM RAMAL DE ENCAMINHAMENTO. AF_06/2022	UN	35,33	4,16	39,49	
89557	REDUÇÃO EXCÊNTRICA, PVC, SÉRIE R, ÁGUA PLUVIAL, DN 100 X 75 MM, JUNTA ELÁSTICA, FORNECIDO E INSTALADO EM RAMAL DE ENCAMINHAMENTO. AF_06/2022	UN	27,88	3,60	31,48	
89558	LUVA, PVC, SOLDÁVEL, DN 40MM, INSTALADO EM PRUMADA DE ÁGUA - FORNECIMENTO E INSTALAÇÃO. AF_06/2022	UN	7,33	3,37	10,70	
89559	TÊ DE INSPEÇÃO, PVC, SÉRIE R, ÁGUA PLUVIAL, DN 100 MM, JUNTA ELÁSTICA, FORNECIDO E INSTALADO EM RAMAL DE ENCAMINHAMENTO. AF_06/2022	UN	60,45	4,16	64,61	
89560	LUVA DE CORRER, PVC, SOLDÁVEL, DN 40MM, INSTALADO EM PRUMADA DE ÁGUA FORNECIMENTO E INSTALAÇÃO. AF_06/2022	UN	30,39	3,37	33,76	
89561	JUNÇÃO SIMPLES, PVC, SÉRIE R, ÁGUA PLUVIAL, DN 40 MM, JUNTA SOLDÁVEL, FORNECIDO E INSTALADO EM RAMAL DE ENCAMINHAMENTO. AF_06/2022	UN	12,38	3,07	15,45	
89562	LUVA DE REDUÇÃO, PVC, SOLDÁVEL, DN 40MM X 32MM, INSTALADO EM PRUMADA DE ÁGUA - FORNECIMENTO E INSTALAÇÃO. AF_06/2022	UN	8,02	3,07	11,09	
89563	JUNÇÃO SIMPLES, PVC, SÉRIE R, ÁGUA PLUVIAL, DN 50 MM, JUNTA ELÁSTICA, FORNECIDO E INSTALADO EM RAMAL DE ENCAMINHAMENTO. AF_06/2022	UN	30,31	3,92	34,23	
89564	LUVA COM ROSCA, PVC, SOLDÁVEL, DN 40MM X 1.1/4, INSTALADO EM PRUMADA DE ÁGUA - FORNECIMENTO E INSTALAÇÃO. AF_06/2022	UN	12,83	3,07	15,90	
89565	JUNÇÃO SIMPLES, PVC, SÉRIE R, ÁGUA PLUVIAL, DN 75 X 75 MM, JUNTA ELÁSTICA, FORNECIDO E INSTALADO EM RAMAL DE ENCAMINHAMENTO. AF_06/2022	UN	48,96	6,09	55,05	
89566	TÊ, PVC, SÉRIE R, ÁGUA PLUVIAL, DN 75 MM, JUNTA ELÁSTICA, FORNECIDO E INSTALADO EM RAMAL DE ENCAMINHAMENTO. AF_06/2022	UN	40,99	6,09	47,08	
89567	JUNÇÃO SIMPLES, PVC, SÉRIE R, ÁGUA PLUVIAL, DN 100 X 100 MM, JUNTA ELÁSTICA, FORNECIDO E INSTALADO EM RAMAL DE ENCAMINHAMENTO. AF_06/2022	UN	70,54	8,34	78,88	
89568	UNIÃO, PVC, SOLDÁVEL, DN 40MM, INSTALADO EM PRUMADA DE ÁGUA - FORNECIMENTO E INSTALAÇÃO. AF_06/2022	UN	28,05	3,37	31,42	
89569	JUNÇÃO SIMPLES, PVC, SÉRIE R, ÁGUA PLUVIAL, DN 100 X 75 MM, JUNTA ELÁSTICA, FORNECIDO E INSTALADO EM RAMAL DE ENCAMINHAMENTO. AF_06/2022	UN	83,48	7,59	91,07	
89570	ADAPTADOR CURTO COM BOLSA E ROSCA PARA REGISTRO, PVC, SOLDÁVEL, DN 40MM X 1.1/2, INSTALADO EM PRUMADA DE ÁGUA - FORNECIMENTO E INSTALAÇÃO. AF_06/2022	UN	8,94	3,19	12,13	
89571	TÊ, PVC, SÉRIE R, ÁGUA PLUVIAL, DN 100 X 100 MM, JUNTA ELÁSTICA, FORNECIDO E INSTALADO EM RAMAL DE ENCAMINHAMENTO. AF_06/2022	UN	60,51	8,34	68,85	
89572	ADAPTADOR CURTO COM BOLSA E ROSCA PARA REGISTRO, PVC, SOLDÁVEL, DN 40MM X 1.1/4, INSTALADO EM PRUMADA DE ÁGUA - FORNECIMENTO E INSTALAÇÃO. AF_06/2022	UN	6,49	3,07	9,56	
89573	TÊ, PVC, SÉRIE R, ÁGUA PLUVIAL, DN 100 X 75 MM, JUNTA ELÁSTICA, FORNECIDO E INSTALADO EM RAMAL DE ENCAMINHAMENTO. AF_06/2022	UN	67,24	7,59	74,83	
89574	JUNÇÃO DUPLA, PVC, SÉRIE R, ÁGUA PLUVIAL, DN 100 X 100 X 100 MM, JUNTA ELÁSTICA, FORNECIDO E INSTALADO EM RAMAL DE ENCAMINHAMENTO. AF_06/2022	UN	137,94	12,52	150,46	
89575	LUVA, PVC, SOLDÁVEL, DN 50MM, INSTALADO EM PRUMADA DE ÁGUA - FORNECIMENTO E INSTALAÇÃO. AF_06/2022	UN	8,72	4,11	12,83	
89576	TUBO PVC, SÉRIE R, ÁGUA PLUVIAL, DN 75 MM, FORNECIDO E INSTALADO EM CONDUTORES VERTICAIS DE ÁGUAS PLUVIAIS. AF_06/2022	M	24,09	2,33	26,42	
89577	LUVA DE CORRER, PVC, SOLDÁVEL, DN 50MM, INSTALADO EM PRUMADA DE ÁGUA - FORNECIMENTO E INSTALAÇÃO. AF_06/2022	UN	31,91	4,11	36,02	
89578	TUBO PVC, SÉRIE R, ÁGUA PLUVIAL, DN 100 MM, FORNECIDO E INSTALADO EM CONDUTORES VERTICAIS DE ÁGUAS PLUVIAIS. AF_06/2022	M	29,42	3,67	33,09	
89579	LUVA DE REDUÇÃO, PVC, SOLDÁVEL, DN 50MM X 25MM, INSTALADO EM PRUMADA DE ÁGUA FORNECIMENTO E INSTALAÇÃO. AF_06/2022	UN	9,23	3,19	12,42	
89580	TUBO PVC, SÉRIE R, ÁGUA PLUVIAL, DN 150 MM, FORNECIDO E INSTALADO EM CONDUTORES VERTICAIS DE ÁGUAS PLUVIAIS. AF_06/2022	M	61,58	6,36	67,94	
89581	JOELHO 90 GRAUS, PVC, SÉRIE R, ÁGUA PLUVIAL, DN 75 MM, JUNTA ELÁSTICA, FORNECIDO E INSTALADO EM CONDUTORES VERTICAIS DE ÁGUAS PLUVIAIS. AF_06/2022	UN	26,68	8,44	35,12	
89582	JOELHO 45 GRAUS, PVC, SÉRIE R, ÁGUA PLUVIAL, DN 75 MM, JUNTA ELÁSTICA, FORNECIDO E INSTALADO EM CONDUTORES VERTICAIS DE ÁGUAS PLUVIAIS. AF_06/2022	UN	27,12	8,44	35,56	
89583	CURVA 87 GRAUS E 30 MINUTOS, PVC, SÉRIE R, ÁGUA PLUVIAL, DN 75 MM, JUNTA ELÁSTICA, FORNECIDO E INSTALADO EM CONDUTORES VERTICAIS DE ÁGUAS PLUVIAIS. AF_06/2022	UN	35,23	8,44	43,67	
89584	JOELHO 90 GRAUS, PVC, SÉRIE R, ÁGUA PLUVIAL, DN 100 MM, JUNTA ELÁSTICA, FORNECIDO E INSTALADO EM CONDUTORES VERTICAIS DE ÁGUAS PLUVIAIS. AF_06/2022	UN	33,65	13,26	46,91	
89585	JOELHO 45 GRAUS, PVC, SÉRIE R, ÁGUA PLUVIAL, DN 100 MM, JUNTA ELÁSTICA, FORNECIDO E INSTALADO EM CONDUTORES VERTICAIS DE ÁGUAS PLUVIAIS. AF_06/2022	UN	34,64	13,26	47,90	
89587	CURVA 87 GRAUS E 30 MINUTOS, PVC, SÉRIE R, ÁGUA PLUVIAL, DN 100 MM, JUNTA ELÁSTICA, FORNECIDO E INSTALADO EM CONDUTORES VERTICAIS DE ÁGUAS PLUVIAIS. AF_06/2022	UN	38,88	13,26	52,14	
89590	JOELHO 90 GRAUS, PVC, SÉRIE R, ÁGUA PLUVIAL, DN 150 MM, JUNTA ELÁSTICA, FORNECIDO E INSTALADO EM CONDUTORES VERTICAIS DE ÁGUAS PLUVIAIS. AF_06/2022	UN	111,04	22,91	133,95	
89591	JOELHO 45 GRAUS, PVC, SÉRIE R, ÁGUA PLUVIAL, DN 150 MM, JUNTA ELÁSTICA, FORNECIDO E INSTALADO EM CONDUTORES VERTICAIS DE ÁGUAS PLUVIAIS. AF_06/2022	UN	108,03	22,90	130,93	
89592	CURVA 87 GRAUS E 30 MINUTOS, PVC, SÉRIE R, ÁGUA PLUVIAL, DN 150 MM, JUNTA ELÁSTICA, FORNECIDO E INSTALADO EM CONDUTORES VERTICAIS DE ÁGUAS PLUVIAIS. AF_06/2022	UN	134,60	22,90	157,50	
89593	LUVA COM ROSCA, PVC, SOLDÁVEL, DN 50MM X 1.1/2, INSTALADO EM PRUMADA DE ÁGUA - FORNECIMENTO E INSTALAÇÃO. AF_06/2022	UN	21,11	3,57	24,68	

SERVIÇOS DE EDIFICAÇÕES SEM DESONERAÇÃO Referência SINAPI: ABRIL DE 2025						
89594	UNIÃO, PVC, SOLDÁVEL, DN 50MM, INSTALADO EM PRUMADA DE ÁGUA - FORNECIMENTO E INSTALAÇÃO. AF 06/2022	UN	31,02	4,11	35,13	
89595	ADAPTADOR CURTO COM BOLSA E ROSCA PARA REGISTRO, PVC, SOLDÁVEL, DN 50MM X 1.1/4, INSTALADO EM PRUMADA DE ÁGUA - FORNECIMENTO E INSTALAÇÃO. AF 06/2022	UN	11,63	3,46	15,09	
89596	ADAPTADOR CURTO COM BOLSA E ROSCA PARA REGISTRO, PVC, SOLDÁVEL, DN 50MM X 1.1/2, INSTALADO EM PRUMADA DE ÁGUA - FORNECIMENTO E INSTALAÇÃO. AF 06/2022	UN	7,87	3,57	11,44	
89597	LUVA, PVC, SOLDÁVEL, DN 60MM, INSTALADO EM PRUMADA DE ÁGUA - FORNECIMENTO E INSTALAÇÃO. AF 06/2022	UN	18,61	4,85	23,46	
89598	LUVA DE CORRER, PVC, SOLDÁVEL, DN 60MM, INSTALADO EM PRUMADA DE ÁGUA FORNECIMENTO E INSTALAÇÃO. AF 06/2022	UN	43,43	4,85	48,28	
89599	LUVA SIMPLES, PVC, SERIE R, ÁGUA PLUVIAL, DN 75 MM, JUNTA ELÁSTICA, FORNECIDO E INSTALADO EM CONDUTORES VERTICAIS DE ÁGUAS PLUVIAIS. AF 06/2022	UN	20,57	5,62	26,19	
89600	LUVA DE CORRER, PVC, SERIE R, ÁGUA PLUVIAL, DN 75 MM, JUNTA ELÁSTICA, FORNECIDO E INSTALADO EM CONDUTORES VERTICAIS DE ÁGUAS PLUVIAIS. AF 06/2022	UN	20,80	5,62	26,42	
89605	LUVA DE REDUÇÃO, PVC, SOLDÁVEL, DN 60MM X 50MM, INSTALADO EM PRUMADA DE ÁGUA - FORNECIMENTO E INSTALAÇÃO. AF 06/2022	UN	16,90	4,48	21,38	
89609	UNIÃO, PVC, SOLDÁVEL, DN 60MM, INSTALADO EM PRUMADA DE ÁGUA - FORNECIMENTO E INSTALAÇÃO. AF 06/2022	UN	74,71	4,85	79,56	
89610	ADAPTADOR CURTO COM BOLSA E ROSCA PARA REGISTRO, PVC, SOLDÁVEL, DN 60MM X 2, INSTALADO EM PRUMADA DE ÁGUA - FORNECIMENTO E INSTALAÇÃO. AF 06/2022	UN	15,88	4,48	20,36	
89611	LUVA, PVC, SOLDÁVEL, DN 75MM, INSTALADO EM PRUMADA DE ÁGUA - FORNECIMENTO E INSTALAÇÃO. AF 06/2022	UN	26,94	5,95	32,89	
89612	UNIÃO, PVC, SOLDÁVEL, DN 75MM, INSTALADO EM PRUMADA DE ÁGUA - FORNECIMENTO E INSTALAÇÃO. AF 06/2022	UN	148,54	5,95	154,49	
89613	ADAPTADOR CURTO COM BOLSA E ROSCA PARA REGISTRO, PVC, SOLDÁVEL, DN 75MM X 2.1/2", INSTALADO EM PRUMADA DE ÁGUA - FORNECIMENTO E INSTALAÇÃO. AF 12/2014	UN	25,65	5,40	31,05	
89614	LUVA, PVC, SOLDÁVEL, DN 85MM, INSTALADO EM PRUMADA DE ÁGUA - FORNECIMENTO E INSTALAÇÃO. AF 06/2022	UN	52,05	6,69	58,74	
89615	UNIÃO, PVC, SOLDÁVEL, DN 85MM, INSTALADO EM PRUMADA DE ÁGUA - FORNECIMENTO E INSTALAÇÃO. AF 06/2022	UN	175,70	6,69	182,39	
89616	ADAPTADOR CURTO COM BOLSA E ROSCA PARA REGISTRO, PVC, SOLDÁVEL, DN 85MM X 3, INSTALADO EM PRUMADA DE ÁGUA - FORNECIMENTO E INSTALAÇÃO. AF 06/2022	UN	34,79	6,32	41,11	
89617	TE, PVC, SOLDÁVEL, DN 25MM, INSTALADO EM PRUMADA DE ÁGUA - FORNECIMENTO E INSTALAÇÃO. AF 06/2022	UN	4,56	4,57	9,13	
89620	TE, PVC, SOLDÁVEL, DN 32MM, INSTALADO EM PRUMADA DE ÁGUA - FORNECIMENTO E INSTALAÇÃO. AF 06/2022	UN	8,04	5,60	13,64	
89622	TÊ DE REDUÇÃO, PVC, SOLDÁVEL, DN 32MM X 25MM, INSTALADO EM PRUMADA DE ÁGUA - FORNECIMENTO E INSTALAÇÃO. AF 06/2022	UN	10,35	5,08	15,43	
89623	TE, PVC, SOLDÁVEL, DN 40MM, INSTALADO EM PRUMADA DE ÁGUA - FORNECIMENTO E INSTALAÇÃO. AF 06/2022	UN	14,34	6,80	21,14	
89624	TÊ DE REDUÇÃO, PVC, SOLDÁVEL, DN 40MM X 32MM, INSTALADO EM PRUMADA DE ÁGUA - FORNECIMENTO E INSTALAÇÃO. AF 06/2022	UN	13,27	6,20	19,47	
89625	TE, PVC, SOLDÁVEL, DN 50MM, INSTALADO EM PRUMADA DE ÁGUA - FORNECIMENTO E INSTALAÇÃO. AF 06/2022	UN	16,77	8,23	25,00	
89626	TÊ DE REDUÇÃO, PVC, SOLDÁVEL, DN 50MM X 40MM, INSTALADO EM PRUMADA DE ÁGUA - FORNECIMENTO E INSTALAÇÃO. AF 06/2022	UN	23,83	7,52	31,35	
89627	TÊ DE REDUÇÃO, PVC, SOLDÁVEL, DN 50MM X 25MM, INSTALADO EM PRUMADA DE ÁGUA - FORNECIMENTO E INSTALAÇÃO. AF 06/2022	UN	15,24	6,39	21,63	
89628	TE, PVC, SOLDÁVEL, DN 60MM, INSTALADO EM PRUMADA DE ÁGUA - FORNECIMENTO E INSTALAÇÃO. AF 06/2022	UN	39,26	9,71	48,97	
89629	TE, PVC, SOLDÁVEL, DN 75MM, INSTALADO EM PRUMADA DE ÁGUA - FORNECIMENTO E INSTALAÇÃO. AF 06/2022	UN	68,45	11,95	80,40	
89630	TÊ DE REDUÇÃO, PVC, SOLDÁVEL, DN 75MM X 50MM, INSTALADO EM PRUMADA DE ÁGUA - FORNECIMENTO E INSTALAÇÃO. AF 06/2022	UN	51,30	10,10	61,40	
89631	TE, PVC, SOLDÁVEL, DN 85MM, INSTALADO EM PRUMADA DE ÁGUA - FORNECIMENTO E INSTALAÇÃO. AF 06/2022	UN	91,07	13,44	104,51	
89632	TE DE REDUÇÃO, PVC, SOLDÁVEL, DN 85MM X 60MM, INSTALADO EM PRUMADA DE ÁGUA - FORNECIMENTO E INSTALAÇÃO. AF 06/2022	UN	107,24	11,58	118,82	
89633	TUBO, CPVC, SOLDÁVEL, DN 15MM, INSTALADO EM RAMAL OU SUB-RAMAL DE ÁGUA - FORNECIMENTO E INSTALAÇÃO. AF 06/2022	M	18,69	13,40	32,09	
89634	TUBO, CPVC, SOLDÁVEL, DN 22MM, INSTALADO EM RAMAL OU SUB-RAMAL DE ÁGUA - FORNECIMENTO E INSTALAÇÃO. AF 06/2022	M	28,27	16,95	45,22	
89635	TUBO, CPVC, SOLDÁVEL, DN 28MM, INSTALADO EM RAMAL OU SUB-RAMAL DE ÁGUA - FORNECIMENTO E INSTALAÇÃO. AF 06/2022	M	45,44	19,99	65,43	
89636	TUBO, CPVC, SOLDÁVEL, DN 35MM, INSTALADO EM RAMAL OU SUB-RAMAL DE ÁGUA FORNECIMENTO E INSTALAÇÃO. AF 06/2022	M	58,43	23,54	81,97	
89637	JOELHO 90 GRAUS, CPVC, SOLDÁVEL, DN 15MM, INSTALADO EM RAMAL OU SUB-RAMAL DE ÁGUA - FORNECIMENTO E INSTALAÇÃO. AF 06/2022	UN	7,85	5,35	13,20	
89638	JOELHO 45 GRAUS, CPVC, SOLDÁVEL, DN 15MM, INSTALADO EM RAMAL OU SUB-RAMAL DE ÁGUA - FORNECIMENTO E INSTALAÇÃO. AF 06/2022	UN	8,87	5,35	14,22	
89639	CURVA 90 GRAUS, CPVC, SOLDÁVEL, DN 15MM, INSTALADO EM RAMAL OU SUB-RAMAL DE ÁGUA - FORNECIMENTO E INSTALAÇÃO. AF 06/2022	UN	9,59	5,35	14,94	
89640	JOELHO DE TRANSIÇÃO, 90 GRAUS, CPVC, SOLDÁVEL, DN 15MM X 1/2", INSTALADO EM RAMAL OU SUB-RAMAL DE ÁGUA - FORNECIMENTO E INSTALAÇÃO. AF 06/2022	UN	17,34	5,35	22,69	
89641	JOELHO 90 GRAUS, CPVC, SOLDÁVEL, DN 22MM, INSTALADO EM RAMAL OU SUB-RAMAL DE ÁGUA - FORNECIMENTO E INSTALAÇÃO. AF 06/2022	UN	10,27	6,78	17,05	
89642	JOELHO 45 GRAUS, CPVC, SOLDÁVEL, DN 22MM, INSTALADO EM RAMAL OU SUB-RAMAL DE ÁGUA - FORNECIMENTO E INSTALAÇÃO. AF 06/2022	UN	12,06	6,78	18,84	
89643	CURVA 90 GRAUS, CPVC, SOLDÁVEL, DN 22MM, INSTALADO EM RAMAL OU SUB-RAMAL DE ÁGUA - FORNECIMENTO E INSTALAÇÃO. AF 06/2022	UN	13,49	6,78	20,27	
89644	JOELHO DE TRANSIÇÃO, 90 GRAUS, CPVC, SOLDÁVEL, DN 22MM X 1/2", INSTALADO EM RAMAL OU SUB-RAMAL DE ÁGUA - FORNECIMENTO E INSTALAÇÃO. AF 06/2022	UN	21,53	6,06	27,59	
89645	JOELHO DE TRANSIÇÃO, 90 GRAUS, CPVC, SOLDÁVEL, DN 22MM X 3/4", INSTALADO EM RAMAL OU SUB-RAMAL DE ÁGUA - FORNECIMENTO E INSTALAÇÃO. AF 06/2022	UN	31,49	6,57	38,06	
89646	JOELHO 90 GRAUS, CPVC, SOLDÁVEL, DN 28MM, INSTALADO EM RAMAL OU SUB-RAMAL DE ÁGUA - FORNECIMENTO E INSTALAÇÃO. AF 06/2022	UN	17,18	7,99	25,17	
89647	JOELHO 45 GRAUS, CPVC, SOLDÁVEL, DN 28MM, INSTALADO EM RAMAL OU SUB-RAMAL DE ÁGUA FORNECIMENTO E INSTALAÇÃO. AF 06/2022	UN	16,44	7,99	24,43	
89648	CURVA 90 GRAUS, CPVC, SOLDÁVEL, DN 28MM, INSTALADO EM RAMAL OU SUB-RAMAL DE ÁGUA FORNECIMENTO E INSTALAÇÃO. AF 06/2022	UN	22,03	7,99	30,02	
89649	JOELHO 90 GRAUS, CPVC, SOLDÁVEL, DN 35MM, INSTALADO EM RAMAL OU SUB-RAMAL DE ÁGUA FORNECIMENTO E INSTALAÇÃO. AF 06/2022	UN	27,04	9,41	36,45	
89650	JOELHO 45 GRAUS, CPVC, SOLDÁVEL, DN 35MM, INSTALADO EM RAMAL OU SUB-RAMAL DE ÁGUA FORNECIMENTO E INSTALAÇÃO. AF 06/2022	UN	25,20	9,41	34,61	
89651	LUVA, CPVC, SOLDÁVEL, DN 15MM, INSTALADO EM RAMAL OU SUB-RAMAL DE ÁGUA - FORNECIMENTO E INSTALAÇÃO. AF 06/2022	UN	5,34	3,57	8,91	
89652	LUVA DE CORRER, CPVC, SOLDÁVEL, DN 15MM, INSTALADO EM RAMAL OU SUB-RAMAL DE ÁGUA FORNECIMENTO E INSTALAÇÃO. AF 06/2022	UN	11,04	3,57	14,61	
89653	LUVA DE TRANSIÇÃO, CPVC, SOLDÁVEL, DN15MM X 1/2", INSTALADO EM RAMAL OU SUB-RAMAL DE ÁGUA - FORNECIMENTO E INSTALAÇÃO. AF 06/2022	UN	16,81	3,57	20,38	
89654	UNIÃO, CPVC, SOLDÁVEL, DN15MM, INSTALADO EM RAMAL OU SUB-RAMAL DE ÁGUA FORNECIMENTO E INSTALAÇÃO. AF 06/2022	UN	19,89	3,57	23,46	
89655	CONECTOR, CPVC, SOLDÁVEL, DN 15MM X 1/2, INSTALADO EM RAMAL OU SUB-RAMAL DE ÁGUA FORNECIMENTO E INSTALAÇÃO. AF 06/2022	UN	24,22	3,57	27,79	
89656	ADAPTADOR, CPVC, SOLDÁVEL, DN15MM, INSTALADO EM RAMAL OU SUB-RAMAL DE ÁGUA FORNECIMENTO E INSTALAÇÃO. AF 06/2022	UN	22,38	3,57	25,95	
89657	CURVA DE TRANSPOSIÇÃO, CPVC, SOLDÁVEL, DN15MM, INSTALADO EM RAMAL OU SUB-RAMAL DE ÁGUA FORNECIMENTO E INSTALAÇÃO. AF 06/2022	UN	12,86	3,57	16,43	
89658	LUVA, CPVC, SOLDÁVEL, DN 22MM, INSTALADO EM RAMAL OU SUB-RAMAL DE ÁGUA FORNECIMENTO E INSTALAÇÃO. AF 06/2022	UN	7,30	4,52	11,82	
89659	LUVA DE CORRER, CPVC, SOLDÁVEL, DN 22MM, INSTALADO EM RAMAL OU SUB-RAMAL DE ÁGUA FORNECIMENTO E INSTALAÇÃO. AF 06/2022	UN	15,90	4,52	20,42	
89660	LUVA DE TRANSIÇÃO, CPVC, SOLDÁVEL, DN22MM X 25MM, INSTALADO EM RAMAL OU SUB-RAMAL DE ÁGUA - FORNECIMENTO E INSTALAÇÃO. AF 06/2022	UN	7,34	4,71	12,05	
89661	UNIÃO, CPVC, SOLDÁVEL, DN22MM, INSTALADO EM RAMAL OU SUB-RAMAL DE ÁGUA FORNECIMENTO E INSTALAÇÃO. AF 06/2022	UN	22,95	4,52	27,47	
89662	CONECTOR, CPVC, SOLDÁVEL, DN 22MM X 1/2, INSTALADO EM RAMAL OU SUB-RAMAL DE ÁGUA FORNECIMENTO E INSTALAÇÃO. AF 06/2022	UN	31,80	4,04	35,84	
89663	ADAPTADOR, CPVC, SOLDÁVEL, DN22MM, INSTALADO EM RAMAL OU SUB-RAMAL DE ÁGUA FORNECIMENTO E INSTALAÇÃO. AF 06/2022	UN	30,20	4,52	34,72	
89664	CURVA DE TRANSPOSIÇÃO, CPVC, SOLDÁVEL, DN22MM, INSTALADO EM RAMAL OU SUB-RAMAL DE ÁGUA FORNECIMENTO E INSTALAÇÃO. AF 06/2022	UN	15,82	4,52	20,34	

SERVIÇOS DE EDIFICAÇÕES SEM DESONERAÇÃO Referência SINAPI: ABRIL DE 2025					
89666	BUCHA DE REDUÇÃO, CPVC, SOLDÁVEL, DN22MM X 15MM, INSTALADO EM RAMAL OU SUB-RAMAL DE ÁGUA FORNECIMENTO E INSTALAÇÃO. AF. 06/2022	UN	5,26	4,04	9,30
89667	TÊ DE INSPEÇÃO, PVC, SERIE R, ÁGUA PLUVIAL, DN 75 MM, JUNTA ELÁSTICA, FORNECIDO E INSTALADO EM CONDUTORES VERTICAIS DE ÁGUAS PLUVIAIS. AF. 06/2022	UN	37,79	5,62	43,41
89668	CONECTOR, CPVC, SOLDÁVEL, DN22MM X 3/4", INSTALADO EM RAMAL OU SUB-RAMAL DE ÁGUA - FORNECIMENTO E INSTALAÇÃO. AF. 06/2022	UN	29,51	4,38	33,89
89669	LUVA SIMPLES, PVC, SERIE R, ÁGUA PLUVIAL, DN 100 MM, JUNTA ELÁSTICA, FORNECIDO E INSTALADO EM CONDUTORES VERTICAIS DE ÁGUAS PLUVIAIS. AF. 06/2022	UN	26,58	8,83	35,41
89670	LUVA, CPVC, SOLDÁVEL, DN 28MM, INSTALADO EM RAMAL OU SUB-RAMAL DE ÁGUA FORNECIMENTO E INSTALAÇÃO. AF. 06/2022	UN	11,91	5,33	17,24
89671	LUVA DE CORRER, PVC, SERIE R, ÁGUA PLUVIAL, DN 100 MM, JUNTA ELÁSTICA, FORNECIDO E INSTALADO EM CONDUTORES VERTICAIS DE ÁGUAS PLUVIAIS. AF. 06/2022	UN	36,99	8,83	45,82
89672	LUVA DE CORRER, CPVC, SOLDÁVEL, DN 28MM, INSTALADO EM RAMAL OU SUB-RAMAL DE ÁGUA FORNECIMENTO E INSTALAÇÃO. AF. 06/2022	UN	22,60	5,33	27,93
89673	REDUÇÃO EXCÊNTRICA, PVC, SERIE R, ÁGUA PLUVIAL, DN 100 X 75 MM, JUNTA ELÁSTICA, FORNECIDO E INSTALADO EM CONDUTORES VERTICAIS DE ÁGUAS PLUVIAIS. AF. 06/2022	UN	29,16	7,24	36,40
89674	UNIÃO, CPVC, SOLDÁVEL, DN28MM, INSTALADO EM RAMAL OU SUB-RAMAL DE ÁGUA FORNECIMENTO E INSTALAÇÃO. AF. 06/2022	UN	30,33	5,33	35,66
89675	TÊ DE INSPEÇÃO, PVC, SERIE R, ÁGUA PLUVIAL, DN 100 MM, JUNTA ELÁSTICA, FORNECIDO E INSTALADO EM CONDUTORES VERTICAIS DE ÁGUAS PLUVIAIS. AF. 06/2022	UN	62,11	8,83	70,94
89676	CONECTOR, CPVC, SOLDÁVEL, DN 28MM X 1, INSTALADO EM RAMAL OU SUB-RAMAL DE ÁGUA FORNECIMENTO E INSTALAÇÃO. AF. 06/2022	UN	37,46	5,12	42,58
89677	LUVA SIMPLES, PVC, SERIE R, ÁGUA PLUVIAL, DN 150 MM, JUNTA ELÁSTICA, FORNECIDO E INSTALADO EM CONDUTORES VERTICAIS DE ÁGUAS PLUVIAIS. AF. 06/2022	UN	64,05	15,27	79,32
89678	BUCHA DE REDUÇÃO, CPVC, SOLDÁVEL, DN28MM X 22MM, INSTALADO EM RAMAL OU SUB-RAMAL DE ÁGUA FORNECIMENTO E INSTALAÇÃO. AF. 06/2022	UN	9,83	4,92	14,75
89679	LUVA DE CORRER, PVC, SERIE R, ÁGUA PLUVIAL, DN 150 MM, JUNTA ELÁSTICA, FORNECIDO E INSTALADO EM CONDUTORES VERTICAIS DE ÁGUAS PLUVIAIS. AF. 06/2022	UN	106,18	15,27	121,45
89680	LUVA, CPVC, SOLDÁVEL, DN 35MM, INSTALADO EM RAMAL OU SUB-RAMAL DE ÁGUA FORNECIMENTO E INSTALAÇÃO. AF. 06/2022	UN	20,59	6,27	26,86
89681	REDUÇÃO EXCÊNTRICA, PVC, SERIE R, ÁGUA PLUVIAL, DN 150 X 100 MM, JUNTA ELÁSTICA, FORNECIDO E INSTALADO EM CONDUTORES VERTICAIS DE ÁGUAS PLUVIAIS. AF. 06/2022	UN	76,96	12,06	89,02
89682	LUVA DE CORRER, CPVC, SOLDÁVEL, DN 35MM, INSTALADO EM RAMAL OU SUB-RAMAL DE ÁGUA FORNECIMENTO E INSTALAÇÃO. AF. 06/2022	UN	30,68	6,27	36,95
89683	TÊ DE INSPEÇÃO, PVC, SERIE R, ÁGUA PLUVIAL, DN 150 X 100 MM, JUNTA ELÁSTICA, FORNECIDO E INSTALADO EM CONDUTORES VERTICAIS DE ÁGUAS PLUVIAIS. AF. 06/2022	UN	255,25	15,26	270,51
89684	UNIÃO, CPVC, SOLDÁVEL, DN35MM, INSTALADO EM RAMAL OU SUB-RAMAL DE ÁGUA FORNECIMENTO E INSTALAÇÃO. AF. 06/2022	UN	45,12	6,27	51,39
89685	JUNÇÃO SIMPLES, PVC, SERIE R, ÁGUA PLUVIAL, DN 75 X 75 MM, JUNTA ELÁSTICA, FORNECIDO E INSTALADO EM CONDUTORES VERTICAIS DE ÁGUAS PLUVIAIS. AF. 06/2022	UN	50,80	11,25	62,05
89686	CONECTOR, CPVC, SOLDÁVEL, DN 35MM X 1 1/4, INSTALADO EM RAMAL OU SUB-RAMAL DE ÁGUA FORNECIMENTO E INSTALAÇÃO. AF. 06/2022	UN	58,60	6,07	64,67
89687	TÊ, PVC, SERIE R, ÁGUA PLUVIAL, DN 75 X 75 MM, JUNTA ELÁSTICA, FORNECIDO E INSTALADO EM CONDUTORES VERTICAIS DE ÁGUAS PLUVIAIS. AF. 06/2022	UN	42,83	11,25	54,08
89689	BUCHA DE REDUÇÃO, CPVC, SOLDÁVEL, DN35MM X 28MM, INSTALADO EM RAMAL OU SUB-RAMAL DE ÁGUA FORNECIMENTO E INSTALAÇÃO. AF. 06/2022	UN	37,83	5,79	43,62
89690	JUNÇÃO SIMPLES, PVC, SERIE R, ÁGUA PLUVIAL, DN 100 X 100 MM, JUNTA ELÁSTICA, FORNECIDO E INSTALADO EM CONDUTORES VERTICAIS DE ÁGUAS PLUVIAIS. AF. 06/2022	UN	73,85	17,68	91,53
89691	TE, CPVC, SOLDÁVEL, DN 15MM, INSTALADO EM RAMAL OU SUB-RAMAL DE ÁGUA - FORNECIMENTO E INSTALAÇÃO. AF. 06/2022	UN	9,94	7,14	17,08
89692	JUNÇÃO SIMPLES, PVC, SERIE R, ÁGUA PLUVIAL, DN 100 X 75 MM, JUNTA ELÁSTICA, FORNECIDO E INSTALADO EM CONDUTORES VERTICAIS DE ÁGUAS PLUVIAIS. AF. 06/2022	UN	86,30	15,54	101,84
89693	TÊ, PVC, SERIE R, ÁGUA PLUVIAL, DN 100 X 100 MM, JUNTA ELÁSTICA, FORNECIDO E INSTALADO EM CONDUTORES VERTICAIS DE ÁGUAS PLUVIAIS. AF. 06/2022	UN	63,82	17,68	81,50
89694	TE DE TRANSIÇÃO, CPVC, SOLDÁVEL, DN 15MM X 1/2, INSTALADO EM RAMAL OU SUB-RAMAL DE ÁGUA FORNECIMENTO E INSTALAÇÃO. AF. 06/2022	UN	17,25	7,14	24,39
89695	TÊ MISTURADOR, CPVC, SOLDÁVEL, DN15MM, INSTALADO EM RAMAL OU SUB-RAMAL DE ÁGUA FORNECIMENTO E INSTALAÇÃO. AF. 06/2022	UN	13,87	7,14	21,01
89696	TÊ, PVC, SERIE R, ÁGUA PLUVIAL, DN 100 X 75 MM, JUNTA ELÁSTICA, FORNECIDO E INSTALADO EM CONDUTORES VERTICAIS DE ÁGUAS PLUVIAIS. AF. 06/2022	UN	70,06	15,54	85,60
89697	TE, CPVC, SOLDÁVEL, DN 22MM, INSTALADO EM RAMAL OU SUB-RAMAL DE ÁGUA - FORNECIMENTO E INSTALAÇÃO. AF. 06/2022	UN	13,20	9,04	22,24
89698	JUNÇÃO SIMPLES, PVC, SERIE R, ÁGUA PLUVIAL, DN 150 X 150 MM, JUNTA ELÁSTICA, FORNECIDO E INSTALADO EM CONDUTORES VERTICAIS DE ÁGUAS PLUVIAIS. AF. 06/2022	UN	229,95	30,56	260,51
89699	JUNÇÃO SIMPLES, PVC, SERIE R, ÁGUA PLUVIAL, DN 150 X 100 MM, JUNTA ELÁSTICA, FORNECIDO E INSTALADO EM CONDUTORES VERTICAIS DE ÁGUAS PLUVIAIS. AF. 06/2022	UN	171,94	26,26	198,20
89700	TE DE TRANSIÇÃO, CPVC, SOLDÁVEL, DN 22MM X 1/2, INSTALADO EM RAMAL OU SUB-RAMAL DE ÁGUA FORNECIMENTO E INSTALAÇÃO. AF. 06/2022	UN	19,79	8,09	27,88
89701	TÊ, PVC, SERIE R, ÁGUA PLUVIAL, DN 150 X 150 MM, JUNTA ELÁSTICA, FORNECIDO E INSTALADO EM CONDUTORES VERTICAIS DE ÁGUAS PLUVIAIS. AF. 06/2022	UN	165,53	30,55	196,08
89702	TÊ MISTURADOR, CPVC, SOLDÁVEL, DN22MM, INSTALADO EM RAMAL OU SUB-RAMAL DE ÁGUA FORNECIMENTO E INSTALAÇÃO. AF. 06/2022	UN	17,99	9,04	27,03
89703	TE MISTURADOR DE TRANSIÇÃO, CPVC, SOLDÁVEL, DN 22MM X 3/4", INSTALADO EM RAMAL OU SUB-RAMAL DE ÁGUA - FORNECIMENTO E INSTALAÇÃO. AF. 06/2022	UN	47,04	8,76	55,80
89704	TÊ, PVC, SERIE R, ÁGUA PLUVIAL, DN 150 X 100 MM, JUNTA ELÁSTICA, FORNECIDO E INSTALADO EM CONDUTORES VERTICAIS DE ÁGUAS PLUVIAIS. AF. 06/2022	UN	126,52	26,26	152,78
89705	TÊ, CPVC, SOLDÁVEL, DN28MM, INSTALADO EM RAMAL OU SUB-RAMAL DE ÁGUA FORNECIMENTO E INSTALAÇÃO. AF. 06/2022	UN	20,79	10,65	31,44
89706	TÊ, CPVC, SOLDÁVEL, DN35MM, INSTALADO EM RAMAL OU SUB-RAMAL DE ÁGUA FORNECIMENTO E INSTALAÇÃO. AF. 06/2022	UN	53,86	12,55	66,41
89707	CAIXA SIFONADA, PVC, DN 100 X 100 X 50 MM, JUNTA ELÁSTICA, FORNECIDA E INSTALADA EM RAMAL DE DESCARGA OU EM RAMAL DE ESGOTO SANITÁRIO. AF. 08/2022	UN	35,69	19,38	55,07
89708	CAIXA SIFONADA, PVC, DN 150 X 185 X 75 MM, JUNTA ELÁSTICA, FORNECIDA E INSTALADA EM RAMAL DE DESCARGA OU EM RAMAL DE ESGOTO SANITÁRIO. AF. 08/2022	UN	87,68	23,22	110,90
89709	RALO SIFONADO, PVC, DN 100 X 40 MM, JUNTA SOLDÁVEL, FORNECIDO E INSTALADO EM RAMAL DE DESCARGA OU EM RAMAL DE ESGOTO SANITÁRIO. AF. 08/2022	UN	15,43	8,02	23,45
89710	RALO SECO, PVC, DN 100 X 40 MM, JUNTA SOLDÁVEL, FORNECIDO E INSTALADO EM RAMAL DE DESCARGA OU EM RAMAL DE ESGOTO SANITÁRIO. AF. 08/2022	UN	12,95	8,02	20,97
89711	TUBO PVC, SERIE NORMAL, ESGOTO PREDIAL, DN 40 MM, FORNECIDO E INSTALADO EM RAMAL DE DESCARGA OU RAMAL DE ESGOTO SANITÁRIO. AF. 08/2022	M	11,71	14,23	25,94
89712	TUBO PVC, SERIE NORMAL, ESGOTO PREDIAL, DN 50 MM, FORNECIDO E INSTALADO EM RAMAL DE DESCARGA OU RAMAL DE ESGOTO SANITÁRIO. AF. 08/2022	M	16,44	15,47	31,91
89713	TUBO PVC, SERIE NORMAL, ESGOTO PREDIAL, DN 75 MM, FORNECIDO E INSTALADO EM RAMAL DE DESCARGA OU RAMAL DE ESGOTO SANITÁRIO. AF. 08/2022	M	20,96	18,54	39,50
89714	TUBO PVC, SERIE NORMAL, ESGOTO PREDIAL, DN 100 MM, FORNECIDO E INSTALADO EM RAMAL DE DESCARGA OU RAMAL DE ESGOTO SANITÁRIO. AF. 08/2022	M	22,87	21,60	44,47
89716	TUBO, CPVC, SOLDÁVEL, DN 22MM, INSTALADO EM RAMAL DE DISTRIBUIÇÃO DE ÁGUA - FORNECIMENTO E INSTALAÇÃO. AF. 06/2022	M	24,77	7,06	31,83
89717	TUBO, CPVC, SOLDÁVEL, DN 28MM, INSTALADO EM RAMAL DE DISTRIBUIÇÃO DE ÁGUA - FORNECIMENTO E INSTALAÇÃO. AF. 06/2022	M	41,30	8,33	49,63
89718	TUBO, CPVC, SOLDÁVEL, DN 35MM, INSTALADO EM RAMAL DE DISTRIBUIÇÃO DE ÁGUA FORNECIMENTO E INSTALAÇÃO. AF. 06/2022	M	53,56	9,82	63,38
89719	JOELHO 90 GRAUS, CPVC, SOLDÁVEL, DN 22MM, INSTALADO EM RAMAL DE DISTRIBUIÇÃO DE ÁGUA FORNECIMENTO E INSTALAÇÃO. AF. 06/2022	UN	10,03	6,05	16,08
89720	JOELHO 45 GRAUS, CPVC, SOLDÁVEL, DN 22MM, INSTALADO EM RAMAL DE DISTRIBUIÇÃO DE ÁGUA FORNECIMENTO E INSTALAÇÃO. AF. 06/2022	UN	11,82	6,05	17,87
89721	CURVA 90 GRAUS, CPVC, SOLDÁVEL, DN 22MM, INSTALADO EM RAMAL DE DISTRIBUIÇÃO DE ÁGUA - FORNECIMENTO E INSTALAÇÃO. AF. 06/2022	UN	13,25	6,05	19,30

SERVIÇOS DE EDIFICAÇÕES SEM DESONERAÇÃO Referência SINAPI: ABRIL DE 2025						
89723	JOELHO 90 GRAUS, CPVC, SOLDÁVEL, DN 28MM, INSTALADO EM RAMAL DE DISTRIBUIÇÃO DE ÁGUA FORNECIMENTO E INSTALAÇÃO. AF 06/2022	UN	16,89	7,15	24,04	
89724	JOELHO 90 GRAUS, PVC, SERIE NORMAL, ESGOTO PREDIAL, DN 40 MM, JUNTA SOLDÁVEL, FORNECIDO E INSTALADO EM RAMAL DE DESCARGA OU RAMAL DE ESGOTO SANITÁRIO. AF 08/2022	UN	6,21	6,16	12,37	
89725	JOELHO 45 GRAUS, CPVC, SOLDÁVEL, DN 28MM, INSTALADO EM RAMAL DE DISTRIBUIÇÃO DE ÁGUA FORNECIMENTO E INSTALAÇÃO. AF 06/2022	UN	16,15	7,15	23,30	
89726	JOELHO 45 GRAUS, PVC, SERIE NORMAL, ESGOTO PREDIAL, DN 40 MM, JUNTA SOLDÁVEL, FORNECIDO E INSTALADO EM RAMAL DE DESCARGA OU RAMAL DE ESGOTO SANITÁRIO. AF 08/2022	UN	6,43	6,16	12,59	
89727	CURVA 90 GRAUS, CPVC, SOLDÁVEL, DN 28MM, INSTALADO EM RAMAL DE DISTRIBUIÇÃO DE ÁGUA FORNECIMENTO E INSTALAÇÃO. AF 06/2022	UN	21,74	7,15	28,89	
89728	CURVA CURTA 90 GRAUS, PVC, SERIE NORMAL, ESGOTO PREDIAL, DN 40 MM, JUNTA SOLDÁVEL, FORNECIDO E INSTALADO EM RAMAL DE DESCARGA OU RAMAL DE ESGOTO SANITÁRIO. AF 08/2022	UN	9,01	6,16	15,17	
89729	JOELHO 90 GRAUS, CPVC, SOLDÁVEL, DN 35MM, INSTALADO EM RAMAL DE DISTRIBUIÇÃO DE ÁGUA FORNECIMENTO E INSTALAÇÃO. AF 06/2022	UN	26,69	8,42	35,11	
89730	CURVA LONGA 90 GRAUS, PVC, SERIE NORMAL, ESGOTO PREDIAL, DN 40 MM, JUNTA SOLDÁVEL, FORNECIDO E INSTALADO EM RAMAL DE DESCARGA OU RAMAL DE ESGOTO SANITÁRIO. AF 08/2022	UN	10,84	6,16	17,00	
89731	JOELHO 90 GRAUS, PVC, SERIE NORMAL, ESGOTO PREDIAL, DN 50 MM, JUNTA ELÁSTICA, FORNECIDO E INSTALADO EM RAMAL DE DESCARGA OU RAMAL DE ESGOTO SANITÁRIO. AF 08/2022	UN	10,08	6,69	16,77	
89732	JOELHO 45 GRAUS, PVC, SERIE NORMAL, ESGOTO PREDIAL, DN 50 MM, JUNTA ELÁSTICA, FORNECIDO E INSTALADO EM RAMAL DE DESCARGA OU RAMAL DE ESGOTO SANITÁRIO. AF 08/2022	UN	10,78	6,69	17,47	
89733	CURVA CURTA 90 GRAUS, PVC, SERIE NORMAL, ESGOTO PREDIAL, DN 50 MM, JUNTA ELÁSTICA, FORNECIDO E INSTALADO EM RAMAL DE DESCARGA OU RAMAL DE ESGOTO SANITÁRIO. AF 08/2022	UN	18,22	6,69	24,91	
89734	JOELHO 45 GRAUS, CPVC, SOLDÁVEL, DN 35MM, INSTALADO EM RAMAL DE DISTRIBUIÇÃO DE ÁGUA FORNECIMENTO E INSTALAÇÃO. AF 06/2022	UN	24,85	8,42	33,27	
89735	CURVA LONGA 90 GRAUS, PVC, SERIE NORMAL, ESGOTO PREDIAL, DN 50 MM, JUNTA ELÁSTICA, FORNECIDO E INSTALADO EM RAMAL DE DESCARGA OU RAMAL DE ESGOTO SANITÁRIO. AF 08/2022	UN	20,32	6,69	27,01	
89736	LUVA, CPVC, SOLDÁVEL, DN 22MM, INSTALADO EM RAMAL DE DISTRIBUIÇÃO DE ÁGUA FORNECIMENTO E INSTALAÇÃO. AF 06/2022	UN	7,13	4,03	11,16	
89737	JOELHO 90 GRAUS, PVC, SERIE NORMAL, ESGOTO PREDIAL, DN 75 MM, JUNTA ELÁSTICA, FORNECIDO E INSTALADO EM RAMAL DE DESCARGA OU RAMAL DE ESGOTO SANITÁRIO. AF 08/2022	UN	16,58	8,02	24,60	
89738	LUVA DE CORRER, CPVC, SOLDÁVEL, DN 22MM, INSTALADO EM RAMAL DE DISTRIBUIÇÃO DE ÁGUA FORNECIMENTO E INSTALAÇÃO. AF 12/2014	UN	15,73	4,03	19,76	
89739	JOELHO 45 GRAUS, PVC, SERIE NORMAL, ESGOTO PREDIAL, DN 75 MM, JUNTA ELÁSTICA, FORNECIDO E INSTALADO EM RAMAL DE DESCARGA OU RAMAL DE ESGOTO SANITÁRIO. AF 08/2022	UN	17,52	8,02	25,54	
89740	LUVA DE TRANSIÇÃO, CPVC, SOLDÁVEL, DN 22MM X 25MM, INSTALADO EM RAMAL DE DISTRIBUIÇÃO DE ÁGUA FORNECIMENTO E INSTALAÇÃO. AF 06/2022	UN	7,16	4,22	11,38	
89741	UNIÃO, CPVC, SOLDÁVEL, DN 22MM, INSTALADO EM RAMAL DE DISTRIBUIÇÃO DE ÁGUA FORNECIMENTO E INSTALAÇÃO. AF 06/2022	UN	22,78	4,03	26,81	
89742	CURVA CURTA 90 GRAUS, PVC, SERIE NORMAL, ESGOTO PREDIAL, DN 75 MM, JUNTA ELÁSTICA, FORNECIDO E INSTALADO EM RAMAL DE DESCARGA OU RAMAL DE ESGOTO SANITÁRIO. AF 08/2022	UN	33,01	8,02	41,03	
89743	CURVA LONGA 90 GRAUS, PVC, SERIE NORMAL, ESGOTO PREDIAL, DN 75 MM, JUNTA ELÁSTICA, FORNECIDO E INSTALADO EM RAMAL DE DESCARGA OU RAMAL DE ESGOTO SANITÁRIO. AF 08/2022	UN	52,82	8,02	60,84	
89744	JOELHO 90 GRAUS, PVC, SERIE NORMAL, ESGOTO PREDIAL, DN 100 MM, JUNTA ELÁSTICA, FORNECIDO E INSTALADO EM RAMAL DE DESCARGA OU RAMAL DE ESGOTO SANITÁRIO. AF 08/2022	UN	20,55	9,36	29,91	
89746	JOELHO 45 GRAUS, PVC, SERIE NORMAL, ESGOTO PREDIAL, DN 100 MM, JUNTA ELÁSTICA, FORNECIDO E INSTALADO EM RAMAL DE DESCARGA OU RAMAL DE ESGOTO SANITÁRIO. AF 08/2022	UN	21,35	9,36	30,71	
89747	ADAPTADOR, CPVC, SOLDÁVEL, DN 22MM, INSTALADO EM RAMAL DE DISTRIBUIÇÃO DE ÁGUA FORNECIMENTO E INSTALAÇÃO. AF 06/2022	UN	30,03	4,03	34,06	
89748	CURVA CURTA 90 GRAUS, PVC, SERIE NORMAL, ESGOTO PREDIAL, DN 100 MM, JUNTA ELÁSTICA, FORNECIDO E INSTALADO EM RAMAL DE DESCARGA OU RAMAL DE ESGOTO SANITÁRIO. AF 08/2022	UN	35,02	9,36	44,38	
89749	CURVA DE TRANSPOSIÇÃO, CPVC, SOLDÁVEL, DN 22MM, INSTALADO EM RAMAL DE DISTRIBUIÇÃO DE ÁGUA FORNECIMENTO E INSTALAÇÃO. AF 06/2022	UN	15,65	4,03	19,68	
89750	CURVA LONGA 90 GRAUS, PVC, SERIE NORMAL, ESGOTO PREDIAL, DN 100 MM, JUNTA ELÁSTICA, FORNECIDO E INSTALADO EM RAMAL DE DESCARGA OU RAMAL DE ESGOTO SANITÁRIO. AF 08/2022	UN	68,74	9,36	78,10	
89752	LUVA SIMPLES, PVC, SERIE NORMAL, ESGOTO PREDIAL, DN 40 MM, JUNTA SOLDÁVEL, FORNECIDO E INSTALADO EM RAMAL DE DESCARGA OU RAMAL DE ESGOTO SANITÁRIO. AF 08/2022	UN	4,97	4,10	9,07	
89753	LUVA SIMPLES, PVC, SERIE NORMAL, ESGOTO PREDIAL, DN 50 MM, JUNTA ELÁSTICA, FORNECIDO E INSTALADO EM RAMAL DE DESCARGA OU RAMAL DE ESGOTO SANITÁRIO. AF 08/2022	UN	6,30	4,46	10,76	
89754	LUVA DE CORRER, PVC, SERIE NORMAL, ESGOTO PREDIAL, DN 50 MM, JUNTA ELÁSTICA, FORNECIDO E INSTALADO EM RAMAL DE DESCARGA OU RAMAL DE ESGOTO SANITÁRIO. AF 08/2022	UN	17,19	4,46	21,65	
89755	LUVA, CPVC, SOLDÁVEL, DN 28MM, INSTALADO EM RAMAL DE DISTRIBUIÇÃO DE ÁGUA FORNECIMENTO E INSTALAÇÃO. AF 06/2022	UN	11,71	4,76	16,47	
89756	LUVA DE CORRER, CPVC, SOLDÁVEL, DN 28MM, INSTALADO EM RAMAL DE DISTRIBUIÇÃO DE ÁGUA FORNECIMENTO E INSTALAÇÃO. AF 06/2022	UN	22,40	4,76	27,16	
89757	UNIÃO, CPVC, SOLDÁVEL, DN 28MM, INSTALADO EM RAMAL DE DISTRIBUIÇÃO DE ÁGUA FORNECIMENTO E INSTALAÇÃO. AF 06/2022	UN	30,13	4,76	34,89	
89758	CONECTOR, CPVC, SOLDÁVEL, DN 28MM X 1, INSTALADO EM RAMAL DE DISTRIBUIÇÃO DE ÁGUA FORNECIMENTO E INSTALAÇÃO. AF 06/2022	UN	37,78	4,58	42,36	
89759	BUCHA DE REDUÇÃO, CPVC, SOLDÁVEL, DN 28MM X 22MM, INSTALADO EM RAMAL DE DISTRIBUIÇÃO DE ÁGUA - FORNECIMENTO E INSTALAÇÃO. AF 06/2022	UN	9,64	4,40	14,04	
89760	LUVA, CPVC, SOLDÁVEL, DN 35MM, INSTALADO EM RAMAL DE DISTRIBUIÇÃO DE ÁGUA - FORNECIMENTO E INSTALAÇÃO. AF 06/2022	UN	20,36	5,61	25,97	
89761	LUVA DE CORRER, CPVC, SOLDÁVEL, DN 35MM, INSTALADO EM RAMAL DE DISTRIBUIÇÃO DE ÁGUA - FORNECIMENTO E INSTALAÇÃO. AF 06/2022	UN	30,45	5,61	36,06	
89762	UNIÃO, CPVC, SOLDÁVEL, DN35MM, INSTALADO EM RAMAL DE DISTRIBUIÇÃO DE ÁGUA - FORNECIMENTO E INSTALAÇÃO. AF 06/2022	UN	44,89	5,61	50,50	
89763	CONECTOR, CPVC, SOLDÁVEL, DN 35MM X 1 1/4, INSTALADO EM RAMAL DE DISTRIBUIÇÃO DE ÁGUA - FORNECIMENTO E INSTALAÇÃO. AF 06/2022	UN	58,38	5,42	63,80	
89764	BUCHA DE REDUÇÃO, CPVC, SOLDÁVEL, DN35MM X 28MM, INSTALADO EM RAMAL DE DISTRIBUIÇÃO DE ÁGUA - FORNECIMENTO E INSTALAÇÃO. AF 06/2022	UN	37,61	5,19	42,80	
89765	TE, CPVC, SOLDÁVEL, DN 22MM, INSTALADO EM RAMAL DE DISTRIBUIÇÃO DE ÁGUA - FORNECIMENTO E INSTALAÇÃO. AF 06/2022	UN	12,87	8,07	20,94	
89767	TÊ MISTURADOR, CPVC, SOLDÁVEL, DN 22MM, INSTALADO EM RAMAL DE DISTRIBUIÇÃO DE ÁGUA - FORNECIMENTO E INSTALAÇÃO. AF 06/2022	UN	17,66	8,07	25,73	
89768	TÊ, CPVC, SOLDÁVEL, DN 28MM, INSTALADO EM RAMAL DE DISTRIBUIÇÃO DE ÁGUA - FORNECIMENTO E INSTALAÇÃO. AF 06/2022	UN	20,39	9,53	29,92	
89769	TÊ, CPVC, SOLDÁVEL, DN35MM, INSTALADO EM RAMAL DE DISTRIBUIÇÃO DE ÁGUA - FORNECIMENTO E INSTALAÇÃO. AF 06/2022	UN	53,38	11,23	64,61	
89770	TUBO, CPVC, SOLDÁVEL, DN 35MM, INSTALADO EM PRUMADA DE ÁGUA FORNECIMENTO E INSTALAÇÃO. AF 06/2022	M	50,49	1,20	51,69	
89771	TUBO, CPVC, SOLDÁVEL, DN 42MM, INSTALADO EM PRUMADA DE ÁGUA FORNECIMENTO E INSTALAÇÃO. AF 06/2022	M	67,53	1,42	68,95	
89772	TUBO, CPVC, SOLDÁVEL, DN 54MM, INSTALADO EM PRUMADA DE ÁGUA FORNECIMENTO E INSTALAÇÃO. AF 06/2022	M	98,76	1,76	100,52	
89773	TUBO, CPVC, SOLDÁVEL, DN 73MM, INSTALADO EM PRUMADA DE ÁGUA FORNECIMENTO E INSTALAÇÃO. AF 06/2022	M	159,49	2,33	161,82	
89774	LUVA SIMPLES, PVC, SERIE NORMAL, ESGOTO PREDIAL, DN 75 MM, JUNTA ELÁSTICA, FORNECIDO E INSTALADO EM RAMAL DE DESCARGA OU RAMAL DE ESGOTO SANITÁRIO. AF 08/2022	UN	11,85	5,35	17,20	
89775	TUBO, CPVC, SOLDÁVEL, DN 89MM, INSTALADO EM PRUMADA DE ÁGUA FORNECIMENTO E INSTALAÇÃO. AF 06/2022	M	250,02	2,78	252,80	
89776	LUVA DE CORRER, PVC, SERIE NORMAL, ESGOTO PREDIAL, DN 75 MM, JUNTA ELÁSTICA, FORNECIDO E INSTALADO EM RAMAL DE DESCARGA OU RAMAL DE ESGOTO SANITÁRIO. AF 08/2022	UN	20,98	5,35	26,33	
89777	JOELHO 90 GRAUS, CPVC, SOLDÁVEL, DN 35MM, INSTALADO EM PRUMADA DE ÁGUA FORNECIMENTO E INSTALAÇÃO. AF 06/2022	UN	25,32	4,50	29,82	
89778	LUVA SIMPLES, PVC, SERIE NORMAL, ESGOTO PREDIAL, DN 100 MM, JUNTA ELÁSTICA, FORNECIDO E INSTALADO EM RAMAL DE DESCARGA OU RAMAL DE ESGOTO SANITÁRIO. AF 08/2022	UN	13,68	6,23	19,91	
89779	LUVA DE CORRER, PVC, SERIE NORMAL, ESGOTO PREDIAL, DN 100 MM, JUNTA ELÁSTICA, FORNECIDO E INSTALADO EM RAMAL DE DESCARGA OU RAMAL DE ESGOTO SANITÁRIO. AF 08/2022	UN	29,23	6,23	35,46	
89780	JOELHO 45 GRAUS, CPVC, SOLDÁVEL, DN 35MM, INSTALADO EM PRUMADA DE ÁGUA - FORNECIMENTO E INSTALAÇÃO. AF 06/2022	UN	23,48	4,50	27,98	
89781	JOELHO 90 GRAUS, CPVC, SOLDÁVEL, DN 42MM, INSTALADO EM PRUMADA DE ÁGUA FORNECIMENTO E INSTALAÇÃO. AF 06/2022	UN	36,66	5,31	41,97	
89782	TE, PVC, SERIE NORMAL, ESGOTO PREDIAL, DN 40 X 40 MM, JUNTA SOLDÁVEL, FORNECIDO E INSTALADO EM RAMAL DE DESCARGA OU RAMAL DE ESGOTO SANITÁRIO. AF 08/2022	UN	9,44	8,23	17,67	

SERVIÇOS DE EDIFICAÇÕES SEM DESONERAÇÃO Referência SINAPI: ABRIL DE 2025					
89783	JUNÇÃO SIMPLES, PVC, SERIE NORMAL, ESGOTO PREDIAL, DN 40 MM, JUNTA SOLDÁVEL, FORNECIDO E INSTALADO EM RAMAL DE DESCARGA OU RAMAL DE ESGOTO SANITÁRIO. AF 08/2022	UN	9,53	8,23	17,76
89784	TE, PVC, SERIE NORMAL, ESGOTO PREDIAL, DN 50 X 50 MM, JUNTA ELÁSTICA, FORNECIDO E INSTALADO EM RAMAL DE DESCARGA OU RAMAL DE ESGOTO SANITÁRIO. AF 08/2022	UN	17,55	8,93	26,48
89785	JUNÇÃO SIMPLES, PVC, SERIE NORMAL, ESGOTO PREDIAL, DN 50 X 50 MM, JUNTA ELÁSTICA, FORNECIDO E INSTALADO EM RAMAL DE DESCARGA OU RAMAL DE ESGOTO SANITÁRIO. AF 08/2022	UN	19,81	8,93	28,74
89786	TE, PVC, SERIE NORMAL, ESGOTO PREDIAL, DN 75 X 75 MM, JUNTA ELÁSTICA, FORNECIDO E INSTALADO EM RAMAL DE DESCARGA OU RAMAL DE ESGOTO SANITÁRIO. AF 08/2022	UN	30,36	10,70	41,06
89787	JOELHO 45 GRAUS, CPVC, SOLDÁVEL, DN 42MM, INSTALADO EM PRUMADA DE ÁGUA FORNECIMENTO E INSTALAÇÃO. AF 06/2022	UN	36,21	5,31	41,52
89788	JOELHO 90 GRAUS, CPVC, SOLDÁVEL, DN 54MM, INSTALADO EM PRUMADA DE ÁGUA FORNECIMENTO E INSTALAÇÃO. AF 06/2022	UN	83,36	6,62	89,98
89789	JOELHO 45 GRAUS, CPVC, SOLDÁVEL, DN 54MM, INSTALADO EM PRUMADA DE ÁGUA FORNECIMENTO E INSTALAÇÃO. AF 06/2022	UN	69,98	6,62	76,60
89790	JOELHO 90 GRAUS, CPVC, SOLDÁVEL, DN 73MM, INSTALADO EM PRUMADA DE ÁGUA FORNECIMENTO E INSTALAÇÃO. AF 06/2022	UN	170,04	8,74	178,78
89791	JOELHO 45 GRAUS, CPVC, SOLDÁVEL, DN 73MM, INSTALADO EM PRUMADA DE ÁGUA FORNECIMENTO E INSTALAÇÃO. AF 06/2022	UN	163,99	8,74	172,73
89792	JOELHO 90 GRAUS, CPVC, SOLDÁVEL, DN 89MM, INSTALADO EM PRUMADA DE ÁGUA FORNECIMENTO E INSTALAÇÃO. AF 06/2022	UN	200,82	10,53	211,35
89793	JOELHO 45 GRAUS, CPVC, SOLDÁVEL, DN 89MM, INSTALADO EM PRUMADA DE ÁGUA FORNECIMENTO E INSTALAÇÃO. AF 06/2022	UN	238,49	10,51	249,00
89794	LUVA, CPVC, SOLDÁVEL, DN 35MM, INSTALADO EM PRUMADA DE ÁGUA FORNECIMENTO E INSTALAÇÃO. AF 06/2022	UN	19,45	3,02	22,47
89795	JUNÇÃO SIMPLES, PVC, SERIE NORMAL, ESGOTO PREDIAL, DN 75 X 75 MM, JUNTA ELÁSTICA, FORNECIDO E INSTALADO EM RAMAL DE DESCARGA OU RAMAL DE ESGOTO SANITÁRIO. AF 08/2022	UN	32,36	10,70	43,06
89796	TE, PVC, SERIE NORMAL, ESGOTO PREDIAL, DN 100 X 100 MM, JUNTA ELÁSTICA, FORNECIDO E INSTALADO EM RAMAL DE DESCARGA OU RAMAL DE ESGOTO SANITÁRIO. AF 08/2022	UN	33,69	12,48	46,17
89797	JUNÇÃO SIMPLES, PVC, SERIE NORMAL, ESGOTO PREDIAL, DN 100 X 100 MM, JUNTA ELÁSTICA, FORNECIDO E INSTALADO EM RAMAL DE DESCARGA OU RAMAL DE ESGOTO SANITÁRIO. AF 08/2022	UN	41,43	12,48	53,91
89798	TUBO PVC, SERIE NORMAL, ESGOTO PREDIAL, DN 50 MM, FORNECIDO E INSTALADO EM PRUMADA DE ESGOTO SANITÁRIO OU VENTILAÇÃO. AF 08/2022	M	11,70	2,01	13,71
89799	TUBO PVC, SERIE NORMAL, ESGOTO PREDIAL, DN 75 MM, FORNECIDO E INSTALADO EM PRUMADA DE ESGOTO SANITÁRIO OU VENTILAÇÃO. AF 08/2022	M	16,98	7,40	24,38
89800	TUBO PVC, SERIE NORMAL, ESGOTO PREDIAL, DN 100 MM, FORNECIDO E INSTALADO EM PRUMADA DE ESGOTO SANITÁRIO OU VENTILAÇÃO. AF 08/2022	M	19,72	12,79	32,51
89801	JOELHO 90 GRAUS, PVC, SERIE NORMAL, ESGOTO PREDIAL, DN 50 MM, JUNTA ELÁSTICA, FORNECIDO E INSTALADO EM PRUMADA DE ESGOTO SANITÁRIO OU VENTILAÇÃO. AF 08/2022	UN	8,29	1,66	9,95
89802	JOELHO 45 GRAUS, PVC, SERIE NORMAL, ESGOTO PREDIAL, DN 50 MM, JUNTA ELÁSTICA, FORNECIDO E INSTALADO EM PRUMADA DE ESGOTO SANITÁRIO OU VENTILAÇÃO. AF 08/2022	UN	8,99	1,66	10,65
89803	CURVA CURTA 90 GRAUS, PVC, SERIE NORMAL, ESGOTO PREDIAL, DN 50 MM, JUNTA ELÁSTICA, FORNECIDO E INSTALADO EM PRUMADA DE ESGOTO SANITÁRIO OU VENTILAÇÃO. AF 08/2022	UN	16,43	1,66	18,09
89804	CURVA LONGA 90 GRAUS, PVC, SERIE NORMAL, ESGOTO PREDIAL, DN 50 MM, JUNTA ELÁSTICA, FORNECIDO E INSTALADO EM PRUMADA DE ESGOTO SANITÁRIO OU VENTILAÇÃO. AF 08/2022	UN	18,53	1,66	20,19
89805	JOELHO 90 GRAUS, PVC, SERIE NORMAL, ESGOTO PREDIAL, DN 75 MM, JUNTA ELÁSTICA, FORNECIDO E INSTALADO EM PRUMADA DE ESGOTO SANITÁRIO OU VENTILAÇÃO. AF 08/2022	UN	15,89	6,11	22,00
89806	JOELHO 45 GRAUS, PVC, SERIE NORMAL, ESGOTO PREDIAL, DN 75 MM, JUNTA ELÁSTICA, FORNECIDO E INSTALADO EM PRUMADA DE ESGOTO SANITÁRIO OU VENTILAÇÃO. AF 08/2022	UN	16,83	6,11	22,94
89807	CURVA CURTA 90 GRAUS, PVC, SERIE NORMAL, ESGOTO PREDIAL, DN 75 MM, JUNTA ELÁSTICA, FORNECIDO E INSTALADO EM PRUMADA DE ESGOTO SANITÁRIO OU VENTILAÇÃO. AF 08/2022	UN	32,32	6,11	38,43
89808	CURVA LONGA 90 GRAUS, PVC, SERIE NORMAL, ESGOTO PREDIAL, DN 75 MM, JUNTA ELÁSTICA, FORNECIDO E INSTALADO EM PRUMADA DE ESGOTO SANITÁRIO OU VENTILAÇÃO. AF 08/2022	UN	52,13	6,11	58,24
89809	JOELHO 90 GRAUS, PVC, SERIE NORMAL, ESGOTO PREDIAL, DN 100 MM, JUNTA ELÁSTICA, FORNECIDO E INSTALADO EM PRUMADA DE ESGOTO SANITÁRIO OU VENTILAÇÃO. AF 08/2022	UN	20,97	10,56	31,53
89810	JOELHO 45 GRAUS, PVC, SERIE NORMAL, ESGOTO PREDIAL, DN 100 MM, JUNTA ELÁSTICA, FORNECIDO E INSTALADO EM PRUMADA DE ESGOTO SANITÁRIO OU VENTILAÇÃO. AF 08/2022	UN	21,77	10,56	32,33
89811	CURVA CURTA 90 GRAUS, PVC, SERIE NORMAL, ESGOTO PREDIAL, DN 100 MM, JUNTA ELÁSTICA, FORNECIDO E INSTALADO EM PRUMADA DE ESGOTO SANITÁRIO OU VENTILAÇÃO. AF 08/2022	UN	35,44	10,56	46,00
89812	CURVA LONGA 90 GRAUS, PVC, SERIE NORMAL, ESGOTO PREDIAL, DN 100 MM, JUNTA ELÁSTICA, FORNECIDO E INSTALADO EM PRUMADA DE ESGOTO SANITÁRIO OU VENTILAÇÃO. AF 08/2022	UN	69,16	10,56	79,72
89813	LUVA SIMPLES, PVC, SERIE NORMAL, ESGOTO PREDIAL, DN 50 MM, JUNTA ELÁSTICA, FORNECIDO E INSTALADO EM PRUMADA DE ESGOTO SANITÁRIO OU VENTILAÇÃO. AF 08/2022	UN	5,03	1,10	6,13
89814	LUVA DE CORRER, PVC, SERIE NORMAL, ESGOTO PREDIAL, DN 50 MM, JUNTA ELÁSTICA, FORNECIDO E INSTALADO EM PRUMADA DE ESGOTO SANITÁRIO OU VENTILAÇÃO. AF 08/2022	UN	15,99	1,10	17,09
89815	LUVA DE CORRER, CPVC, SOLDÁVEL, DN 35MM, INSTALADO EM PRUMADA DE ÁGUA FORNECIMENTO E INSTALAÇÃO. AF 06/2022	UN	29,54	3,02	32,56
89816	UNIÃO, CPVC, SOLDÁVEL, DN35MM, INSTALADO EM PRUMADA DE ÁGUA FORNECIMENTO E INSTALAÇÃO. AF 06/2022	UN	43,98	3,02	47,00
89817	LUVA SIMPLES, PVC, SERIE NORMAL, ESGOTO PREDIAL, DN 75 MM, JUNTA ELÁSTICA, FORNECIDO E INSTALADO EM PRUMADA DE ESGOTO SANITÁRIO OU VENTILAÇÃO. AF 08/2022	UN	11,37	4,06	15,43
89818	CONECTOR, CPVC, SOLDÁVEL, DN 35MM X 1 1/4, INSTALADO EM PRUMADA DE ÁGUA FORNECIMENTO E INSTALAÇÃO. AF 06/2022	UN	57,48	2,91	60,39
89819	LUVA DE CORRER, PVC, SERIE NORMAL, ESGOTO PREDIAL, DN 75 MM, JUNTA ELÁSTICA, FORNECIDO E INSTALADO EM PRUMADA DE ESGOTO SANITÁRIO OU VENTILAÇÃO. AF 08/2022	UN	20,54	4,06	24,60
89821	LUVA SIMPLES, PVC, SERIE NORMAL, ESGOTO PREDIAL, DN 100 MM, JUNTA ELÁSTICA, FORNECIDO E INSTALADO EM PRUMADA DE ESGOTO SANITÁRIO OU VENTILAÇÃO. AF 08/2022	UN	13,96	7,03	20,99
89822	LUVA, CPVC, SOLDÁVEL, DN 42MM, INSTALADO EM PRUMADA DE ÁGUA FORNECIMENTO E INSTALAÇÃO. AF 06/2022	UN	25,75	3,53	29,28
89823	LUVA DE CORRER, PVC, SERIE NORMAL, ESGOTO PREDIAL, DN 100 MM, JUNTA ELÁSTICA, FORNECIDO E INSTALADO EM PRUMADA DE ESGOTO SANITÁRIO OU VENTILAÇÃO. AF 08/2022	UN	29,51	7,03	36,54
89824	LUVA DE CORRER, CPVC, SOLDÁVEL, DN 42MM, INSTALADO EM PRUMADA DE ÁGUA FORNECIMENTO E INSTALAÇÃO. AF 06/2022	UN	40,58	3,53	44,11
89825	TE, PVC, SERIE NORMAL, ESGOTO PREDIAL, DN 50 X 50 MM, JUNTA ELÁSTICA, FORNECIDO E INSTALADO EM PRUMADA DE ESGOTO SANITÁRIO OU VENTILAÇÃO. AF 08/2022	UN	15,16	2,21	17,37
89826	LUVA DE TRANSIÇÃO, CPVC, SOLDÁVEL, DN42MM X 1.1/2, INSTALADO EM PRUMADA DE ÁGUA FORNECIMENTO E INSTALAÇÃO. AF 06/2022	UN	139,16	3,28	142,44
89827	JUNÇÃO SIMPLES, PVC, SERIE NORMAL, ESGOTO PREDIAL, DN 50 X 50 MM, JUNTA ELÁSTICA, FORNECIDO E INSTALADO EM PRUMADA DE ESGOTO SANITÁRIO OU VENTILAÇÃO. AF 08/2022	UN	17,42	2,21	19,63
89828	UNIÃO, CPVC, SOLDÁVEL, DN42MM, INSTALADO EM PRUMADA DE ÁGUA FORNECIMENTO E INSTALAÇÃO. AF 06/2022	UN	64,76	3,53	68,29
89829	TE, PVC, SERIE NORMAL, ESGOTO PREDIAL, DN 75 X 75 MM, JUNTA ELÁSTICA, FORNECIDO E INSTALADO EM PRUMADA DE ESGOTO SANITÁRIO OU VENTILAÇÃO. AF 08/2022	UN	29,46	8,14	37,60
89830	JUNÇÃO SIMPLES, PVC, SERIE NORMAL, ESGOTO PREDIAL, DN 75 X 75 MM, JUNTA ELÁSTICA, FORNECIDO E INSTALADO EM PRUMADA DE ESGOTO SANITÁRIO OU VENTILAÇÃO. AF 08/2022	UN	31,46	8,14	39,60
89831	CONECTOR, CPVC, SOLDÁVEL, DN 42MM X 1.1/2, INSTALADO EM PRUMADA DE ÁGUA FORNECIMENTO E INSTALAÇÃO. AF 06/2022	UN	69,64	3,28	72,92
89832	BUCHA DE REDUÇÃO, CPVC, SOLDÁVEL, DN 42MM X 22MM, INSTALADO EM RAMAL DE DISTRIBUIÇÃO DE ÁGUA - FORNECIMENTO E INSTALAÇÃO. AF 06/2022	UN	42,33	5,24	47,57
89833	TE, PVC, SERIE NORMAL, ESGOTO PREDIAL, DN 100 X 100 MM, JUNTA ELÁSTICA, FORNECIDO E INSTALADO EM PRUMADA DE ESGOTO SANITÁRIO OU VENTILAÇÃO. AF 08/2022	UN	34,26	14,07	48,33
89834	JUNÇÃO SIMPLES, PVC, SERIE NORMAL, ESGOTO PREDIAL, DN 100 X 100 MM, JUNTA ELÁSTICA, FORNECIDO E INSTALADO EM PRUMADA DE ESGOTO SANITÁRIO OU VENTILAÇÃO. AF 08/2022	UN	42,00	14,07	56,07
89835	LUVA, CPVC, SOLDÁVEL, DN 54MM, INSTALADO EM PRUMADA DE ÁGUA FORNECIMENTO E INSTALAÇÃO. AF 06/2022	UN	45,72	4,40	50,12
89836	LUVA DE TRANSIÇÃO, CPVC, SOLDÁVEL, DN 54MM X 2, INSTALADO EM PRUMADA DE ÁGUA FORNECIMENTO E INSTALAÇÃO. AF 06/2022	UN	219,55	4,25	223,80
89837	UNIÃO, CPVC, SOLDÁVEL, DN 54MM, INSTALADO EM PRUMADA DE ÁGUA FORNECIMENTO E INSTALAÇÃO. AF 06/2022	UN	145,96	4,41	150,37
89838	LUVA, CPVC, SOLDÁVEL, DN 73MM, INSTALADO EM PRUMADA DE ÁGUA FORNECIMENTO E INSTALAÇÃO. AF 06/2022	UN	166,58	5,83	172,41
89839	UNIÃO, CPVC, SOLDÁVEL, DN 73MM, INSTALADO EM PRUMADA DE ÁGUA FORNECIMENTO E INSTALAÇÃO. AF 06/2022	UN	189,53	5,82	195,35
89840	LUVA, CPVC, SOLDÁVEL, DN 89MM, INSTALADO EM PRUMADA DE ÁGUA FORNECIMENTO E INSTALAÇÃO. AF 06/2022	UN	196,15	7,03	203,18
89841	UNIÃO, CPVC, SOLDÁVEL, DN 89MM, INSTALADO EM PRUMADA DE ÁGUA FORNECIMENTO E INSTALAÇÃO. AF 06/2022	UN	289,25	7,02	296,27
89842	TE, CPVC, SOLDÁVEL, DN 35MM, INSTALADO EM PRUMADA DE ÁGUA FORNECIMENTO E INSTALAÇÃO. AF 06/2022	UN	51,56	6,05	57,61
89843	BATE-ESTACAS POR GRAVIDADE, POTÊNCIA DE 160 HP, PESO DO MARTELO ATÉ 3 TONELADAS - CHP DIURNO. AF 11/2014	CHP	178,50	54,86	233,36

SERVIÇOS DE EDIFICAÇÕES SEM DESONERAÇÃO Referência SINAPI: ABRIL DE 2025						
89844	TE, CPVC, SOLDÁVEL, DN 42MM, INSTALADO EM PRUMADA DE ÁGUA FORNECIMENTO E INSTALAÇÃO. AF 06/2022	UN	65,35	7,08	72,43	
89845	TE, CPVC, SOLDÁVEL, DN 54 MM, INSTALADO EM PRUMADA DE ÁGUA FORNECIMENTO E INSTALAÇÃO. AF 06/2022	UN	104,29	8,86	113,15	
89846	TE, CPVC, SOLDÁVEL, DN 73MM, INSTALADO EM PRUMADA DE ÁGUA FORNECIMENTO E INSTALAÇÃO. AF 06/2022	UN	228,90	11,67	240,57	
89847	TE, CPVC, SOLDÁVEL, DN 89MM, INSTALADO EM PRUMADA DE ÁGUA FORNECIMENTO E INSTALAÇÃO. AF 06/2022	UN	273,17	14,01	287,18	
89848	TUBO PVC, SERIE NORMAL, ESGOTO PREDIAL, DN 100 MM, FORNECIDO E INSTALADO EM SUBCOLETOR AÉREO DE ESGOTO SANITÁRIO. AF 08/2022	M	19,31	11,64	30,95	
89849	TUBO PVC, SERIE NORMAL, ESGOTO PREDIAL, DN 150 MM, FORNECIDO E INSTALADO EM SUBCOLETOR AÉREO DE ESGOTO SANITÁRIO. AF 08/2022	M	45,03	15,13	60,16	
89850	JOELHO 90 GRAUS, PVC, SERIE NORMAL, ESGOTO PREDIAL, DN 100 MM, JUNTA ELÁSTICA, FORNECIDO E INSTALADO EM SUBCOLETOR AÉREO DE ESGOTO SANITÁRIO. AF 08/2022	UN	22,02	13,48	35,50	
89851	JOELHO 45 GRAUS, PVC, SERIE NORMAL, ESGOTO PREDIAL, DN 100 MM, JUNTA ELÁSTICA, FORNECIDO E INSTALADO EM SUBCOLETOR AÉREO DE ESGOTO SANITÁRIO. AF 08/2022	UN	22,82	13,48	36,30	
89852	CURVA CURTA 90 GRAUS, PVC, SERIE NORMAL, ESGOTO PREDIAL, DN 100 MM, JUNTA ELÁSTICA, FORNECIDO E INSTALADO EM SUBCOLETOR AÉREO DE ESGOTO SANITÁRIO. AF 08/2022	UN	36,49	13,48	49,97	
89853	CURVA LONGA 90 GRAUS, PVC, SERIE NORMAL, ESGOTO PREDIAL, DN 100 MM, JUNTA ELÁSTICA, FORNECIDO E INSTALADO EM SUBCOLETOR AÉREO DE ESGOTO SANITÁRIO. AF 08/2022	UN	70,21	13,48	83,69	
89854	JOELHO 90 GRAUS, PVC, SERIE NORMAL, ESGOTO PREDIAL, DN 150 MM, JUNTA ELÁSTICA, FORNECIDO E INSTALADO EM SUBCOLETOR AÉREO DE ESGOTO SANITÁRIO. AF 08/2022	UN	89,68	17,52	107,20	
89855	JOELHO 45 GRAUS, PVC, SERIE NORMAL, ESGOTO PREDIAL, DN 150 MM, JUNTA ELÁSTICA, FORNECIDO E INSTALADO EM SUBCOLETOR AÉREO DE ESGOTO SANITÁRIO. AF 08/2022	UN	94,69	17,52	112,21	
89856	LUVA SIMPLES, PVC, SERIE NORMAL, ESGOTO PREDIAL, DN 100 MM, JUNTA ELÁSTICA, FORNECIDO E INSTALADO EM SUBCOLETOR AÉREO DE ESGOTO SANITÁRIO. AF 08/2022	UN	14,65	8,98	23,63	
89857	LUVA DE CORRER, PVC, SERIE NORMAL, ESGOTO PREDIAL, DN 100 MM, JUNTA ELÁSTICA, FORNECIDO E INSTALADO EM SUBCOLETOR AÉREO DE ESGOTO SANITÁRIO. AF 08/2022	UN	30,20	8,98	39,18	
89860	TE, PVC, SERIE NORMAL, ESGOTO PREDIAL, DN 100 X 100 MM, JUNTA ELÁSTICA, FORNECIDO E INSTALADO EM SUBCOLETOR AÉREO DE ESGOTO SANITÁRIO. AF 08/2022	UN	35,65	17,97	53,62	
89861	JUNÇÃO SIMPLES, PVC, SERIE NORMAL, ESGOTO PREDIAL, DN 100 X 100 MM, JUNTA ELÁSTICA, FORNECIDO E INSTALADO EM SUBCOLETOR AÉREO DE ESGOTO SANITÁRIO. AF 08/2022	UN	43,39	17,97	61,36	
89865	TUBO, PVC, SOLDÁVEL, DE 25MM, INSTALADO EM DRENO DE AR-CONDICIONADO - FORNECIMENTO E INSTALAÇÃO. AF 08/2022	M	8,63	12,40	21,03	
89866	JOELHO 90 GRAUS, PVC, SOLDÁVEL, DN 25MM, INSTALADO EM DRENO DE AR-CONDICIONADO - FORNECIMENTO E INSTALAÇÃO. AF 08/2022	UN	3,80	5,37	9,17	
89867	JOELHO 45 GRAUS, PVC, SOLDÁVEL, DN 25MM, INSTALADO EM DRENO DE AR-CONDICIONADO - FORNECIMENTO E INSTALAÇÃO. AF 08/2022	UN	4,54	5,37	9,91	
89868	LUVA, PVC, SOLDÁVEL, DN 25MM, INSTALADO EM DRENO DE AR-CONDICIONADO - FORNECIMENTO E INSTALAÇÃO. AF 08/2022	UN	3,25	3,57	6,82	
89869	TE, PVC, SOLDÁVEL, DN 25MM, INSTALADO EM DRENO DE AR-CONDICIONADO - FORNECIMENTO E INSTALAÇÃO. AF 08/2022	UN	5,49	7,15	12,64	
89870	CAMINHÃO BASCULANTE 14 M3, COM CAVALO MECÂNICO DE CAPACIDADE MÁXIMA DE TRACÇÃO COMBINADO DE 36000 KG, POTÊNCIA 286 CV, INCLUSIVE SEMIREBOQUE COM CAÇAMBA METÁLICA - DEPRECIÇÃO. AF 12/2014	H	37,02		37,02	
89871	CAMINHÃO BASCULANTE 14 M3, COM CAVALO MECÂNICO DE CAPACIDADE MÁXIMA DE TRACÇÃO COMBINADO DE 36000 KG, POTÊNCIA 286 CV, INCLUSIVE SEMIREBOQUE COM CAÇAMBA METÁLICA - JUROS. AF 12/2014	H	13,07		13,07	
89872	CAMINHÃO BASCULANTE 14 M3, COM CAVALO MECÂNICO DE CAPACIDADE MÁXIMA DE TRACÇÃO COMBINADO DE 36000 KG, POTÊNCIA 286 CV, INCLUSIVE SEMIREBOQUE COM CAÇAMBA METÁLICA - IMPOSTOS E SEGUROS. AF 12/2014	H	5,28		5,28	
89873	CAMINHÃO BASCULANTE 14 M3, COM CAVALO MECÂNICO DE CAPACIDADE MÁXIMA DE TRACÇÃO COMBINADO DE 36000 KG, POTÊNCIA 286 CV, INCLUSIVE SEMIREBOQUE COM CAÇAMBA METÁLICA - MANUTENÇÃO. AF 12/2014	H	63,49		63,49	
89874	CAMINHÃO BASCULANTE 14 M3, COM CAVALO MECÂNICO DE CAPACIDADE MÁXIMA DE TRACÇÃO COMBINADO DE 36000 KG, POTÊNCIA 286 CV, INCLUSIVE SEMIREBOQUE COM CAÇAMBA METÁLICA - MATERIAIS NA OPERAÇÃO. AF 12/2014	H	181,24		181,24	
89876	CAMINHÃO BASCULANTE 14 M3, COM CAVALO MECÂNICO DE CAPACIDADE MÁXIMA DE TRACÇÃO COMBINADO DE 36000 KG, POTÊNCIA 286 CV, INCLUSIVE SEMIREBOQUE COM CAÇAMBA METÁLICA - CHP DIURNO. AF 12/2014	CHP	308,19	29,04	337,23	
89877	CAMINHÃO BASCULANTE 14 M3, COM CAVALO MECÂNICO DE CAPACIDADE MÁXIMA DE TRACÇÃO COMBINADO DE 36000 KG, POTÊNCIA 286 CV, INCLUSIVE SEMIREBOQUE COM CAÇAMBA METÁLICA - CHI DIURNO. AF 12/2014	CHI	63,46	29,04	92,50	
89878	CAMINHÃO BASCULANTE 18 M3, COM CAVALO MECÂNICO DE CAPACIDADE MÁXIMA DE TRACÇÃO COMBINADO DE 45000 KG, POTÊNCIA 330 CV, INCLUSIVE SEMIREBOQUE COM CAÇAMBA METÁLICA - DEPRECIÇÃO. AF 12/2014	H	39,56		39,56	
89879	CAMINHÃO BASCULANTE 18 M3, COM CAVALO MECÂNICO DE CAPACIDADE MÁXIMA DE TRACÇÃO COMBINADO DE 45000 KG, POTÊNCIA 330 CV, INCLUSIVE SEMIREBOQUE COM CAÇAMBA METÁLICA - JUROS. AF 12/2014	H	13,74		13,74	
89880	CAMINHÃO BASCULANTE 18 M3, COM CAVALO MECÂNICO DE CAPACIDADE MÁXIMA DE TRACÇÃO COMBINADO DE 45000 KG, POTÊNCIA 330 CV, INCLUSIVE SEMIREBOQUE COM CAÇAMBA METÁLICA - IMPOSTOS E SEGUROS. AF 12/2014	H	5,55		5,55	
89881	CAMINHÃO BASCULANTE 18 M3, COM CAVALO MECÂNICO DE CAPACIDADE MÁXIMA DE TRACÇÃO COMBINADO DE 45000 KG, POTÊNCIA 330 CV, INCLUSIVE SEMIREBOQUE COM CAÇAMBA METÁLICA - MANUTENÇÃO. AF 12/2014	H	67,21		67,21	
89882	CAMINHÃO BASCULANTE 18 M3, COM CAVALO MECÂNICO DE CAPACIDADE MÁXIMA DE TRACÇÃO COMBINADO DE 45000 KG, POTÊNCIA 330 CV, INCLUSIVE SEMIREBOQUE COM CAÇAMBA METÁLICA - MATERIAIS NA OPERAÇÃO. AF 12/2014	H	209,10		209,10	
89883	CAMINHÃO BASCULANTE 18 M3, COM CAVALO MECÂNICO DE CAPACIDADE MÁXIMA DE TRACÇÃO COMBINADO DE 45000 KG, POTÊNCIA 330 CV, INCLUSIVE SEMIREBOQUE COM CAÇAMBA METÁLICA - CHP DIURNO. AF 12/2014	CHP	343,25	29,04	372,29	
89884	CAMINHÃO BASCULANTE 18 M3, COM CAVALO MECÂNICO DE CAPACIDADE MÁXIMA DE TRACÇÃO COMBINADO DE 45000 KG, POTÊNCIA 330 CV, INCLUSIVE SEMIREBOQUE COM CAÇAMBA METÁLICA - CHI DIURNO. AF 12/2014	CHI	66,94	29,04	95,98	
89979	LUVA COM BUCHA DE LATÃO, PVC, SOLDÁVEL, DN 32MM X 1, INSTALADO EM RAMAL OU SUB-RAMAL DE ÁGUA FORNECIMENTO E INSTALAÇÃO. AF 06/2022	UN	20,04	5,39	25,43	
89981	LUVA SOLDÁVEL E COM BUCHA DE LATÃO, PVC, SOLDÁVEL, DN 32MM X 1, INSTALADO EM PRUMADA DE ÁGUA FORNECIMENTO E INSTALAÇÃO. AF 06/2022	UN	18,96	2,54	21,50	
89984	REGISTRO DE PRESSÃO BRUTO, LATÃO, ROSCÁVEL, 1/2", COM ACABAMENTO E CANOPLA CROMADOS - FORNECIMENTO E INSTALAÇÃO. AF 08/2021	UN	87,16	8,88	96,04	
89985	REGISTRO DE PRESSÃO BRUTO, LATÃO, ROSCÁVEL, 3/4", COM ACABAMENTO E CANOPLA CROMADOS - FORNECIMENTO E INSTALAÇÃO. AF 08/2021	UN	90,69	10,75	101,44	
89986	REGISTRO DE GAVETA BRUTO, LATÃO, ROSCÁVEL, 1/2", COM ACABAMENTO E CANOPLA CROMADOS - FORNECIMENTO E INSTALAÇÃO. AF 08/2021	UN	84,77	8,88	93,65	
89987	REGISTRO DE GAVETA BRUTO, LATÃO, ROSCÁVEL, 3/4", COM ACABAMENTO E CANOPLA CROMADOS - FORNECIMENTO E INSTALAÇÃO. AF 08/2021	UN	95,91	10,75	106,66	
89993	GRAUTEAMENTO VERTICAL EM ALVENARIA ESTRUTURAL. AF 09/2021	M3	682,65	445,33	1.127,98	
89994	GRAUTEAMENTO DE CINTA INTERMEDIÁRIA OU DE CONTRAVERGA EM ALVENARIA ESTRUTURAL. AF 09/2021	M3	629,45	305,14	934,59	
89995	GRAUTEAMENTO DE CINTA SUPERIOR OU DE VERGA EM ALVENARIA ESTRUTURAL. AF 09/2021	M3	669,01	409,51	1.078,52	
89996	ARMAÇÃO VERTICAL DE ALVENARIA ESTRUTURAL; DIÂMETRO DE 10,0 MM. AF 09/2021	KG	8,97	2,53	11,50	
89997	ARMAÇÃO VERTICAL DE ALVENARIA ESTRUTURAL; DIÂMETRO DE 12,5 MM. AF 09/2021	KG	7,56	1,62	9,18	
89998	ARMAÇÃO DE CINTA DE ALVENARIA ESTRUTURAL; DIÂMETRO DE 10,0 MM. AF 09/2021	KG	8,77	2,01	10,78	
89999	ARMAÇÃO DE VERGA E CONTRAVERGA DE ALVENARIA ESTRUTURAL; DIÂMETRO DE 8,0 MM. AF 09/2021	KG	11,28	7,40	18,68	
90000	ARMAÇÃO DE VERGA E CONTRAVERGA DE ALVENARIA ESTRUTURAL; DIÂMETRO DE 10,0 MM. AF 09/2021	KG	9,80	4,73	14,53	
90082	ESCAVAÇÃO MECANIZADA DE VALA COM PROF. ATÉ 1,5 M (MÉDIA MONTANTE E JUSANTE/UMA COMPOSIÇÃO POR TRECHO), ESCAVADEIRA (0,8 M3), LARG. DE 1,5 M A 2,5 M, EM SOLO DE 1A CATEGORIA, EM LOCAIS COM ALTO NÍVEL DE INTERFERÊNCIA. AF 09/2024	M3	8,08	2,51	10,59	
90084	ESCAVAÇÃO MECANIZADA DE VALA COM PROF. MAIOR QUE 1,5 M ATÉ 3,0 M (MÉDIA MONTANTE E JUSANTE/UMA COMPOSIÇÃO POR TRECHO), ESCAVADEIRA (0,8 M3), LARGURA ATÉ 1,5 M, EM SOLO DE 1A CATEGORIA, EM LOCAIS COM ALTO NÍVEL DE INTERFERÊNCIA. AF 09/2024	M3	7,84	2,42	10,26	
90086	ESCAVAÇÃO MECANIZADA DE VALA COM PROF. MAIOR QUE 3,0 M ATÉ 4,5 M (MÉDIA MONTANTE E JUSANTE/UMA COMPOSIÇÃO POR TRECHO), ESCAVADEIRA (0,8 M3), LARG. MENOR QUE 1,5 M, EM SOLO DE 1A CATEGORIA, EM LOCAIS COM ALTO NÍVEL DE INTERFERÊNCIA. AF 09/2024	M3	7,40	2,29	9,69	
90087	ESCAVAÇÃO MECANIZADA DE VALA COM PROF. DE 3,0 M ATÉ 4,5 M (MÉDIA MONTANTE E JUSANTE/UMA COMPOSIÇÃO POR TRECHO), ESCAVADEIRA (1,2 M3), LARG. DE 1,5 M A 2,5 M, EM SOLO DE 1A CATEGORIA, EM LOCAIS COM ALTO NÍVEL DE INTERFERÊNCIA. AF 09/2024	M3	7,52	1,97	9,49	
90090	ESCAVAÇÃO MECANIZADA DE VALA COM PROF. MAIOR QUE 4,5 M ATÉ 6,0 M (MÉDIA MONTANTE E JUSANTE/UMA COMPOSIÇÃO POR TRECHO), ESCAVADEIRA (1,2 M3), LARG. DE 1,5 M A 2,5 M, EM SOLO DE 1A CATEGORIA, EM LOCAIS COM ALTO NÍVEL DE INTERFERÊNCIA. AF 09/2024	M3	7,38	1,93	9,31	
90091	ESCAVAÇÃO MECANIZADA DE VALA COM PROF. ATÉ 1,5 M (MÉDIA MONTANTE E JUSANTE/UMA COMPOSIÇÃO POR TRECHO), ESCAVADEIRA (0,8 M3), LARG. DE 1,5 M A 2,5 M, EM SOLO DE 1A CATEGORIA, LOCAIS COM BAIXO NÍVEL DE INTERFERÊNCIA. AF 09/2024	M3	5,10	1,57	6,67	

SERVIÇOS DE EDIFICAÇÕES SEM DESONERAÇÃO Referência SINAPI: ABRIL DE 2025					
90092	ESCAVAÇÃO MECANIZADA DE VALA COM PROF. MAIOR QUE 1,5 M E ATÉ 3,0 M (MÉDIA MONTANTE E JUSANTE/UMA COMPOSIÇÃO POR TRECHO), ESCAVADEIRA (0,8 M3), LARG. MENOR QUE 1,5 M, EM SOLO DE 1A CATEGORIA, LOCAIS COM BAIXO NÍVEL DE INTERFERÊNCIA. AF. 09/2024	M3	4,95	1,51	6,46
90094	ESCAVAÇÃO MECANIZADA DE VALA COM PROF. MAIOR QUE 3,0 M ATÉ 4,5 M (MÉDIA MONTANTE E JUSANTE/UMA COMPOSIÇÃO POR TRECHO), ESCAVADEIRA (0,8 M3), LARG. MENOR QUE 1,5 M, EM SOLO DE 1A CATEGORIA, LOCAIS COM BAIXO NÍVEL DE INTERFERÊNCIA. AF. 09/2024	M3	4,68	1,43	6,11
90095	ESCAVAÇÃO MECANIZADA DE VALA COM PROF. MAIOR QUE 3,0 M ATÉ 4,5 M (MÉDIA MONTANTE E JUSANTE/UMA COMPOSIÇÃO POR TRECHO), ESCAVADEIRA (1,2 M3), LARG. DE 1,5 M A 2,5 M, EM SOLO DE 1A CATEGORIA, LOCAIS COM BAIXO NÍVEL DE INTERFERÊNCIA. AF. 09/2024	M3	4,74	1,24	5,98
90098	ESCAVAÇÃO MECANIZADA DE VALA COM PROF. MAIOR QUE 4,5 M ATÉ 6,0 M (MÉDIA MONTANTE E JUSANTE/UMA COMPOSIÇÃO POR TRECHO), ESCAVADEIRA (1,2 M3), LARG. DE 1,5 M A 2,5 M, EM SOLO DE 1A CATEGORIA, LOCAIS COM BAIXO NÍVEL DE INTERFERÊNCIA. AF. 09/2024	M3	4,65	1,21	5,86
90099	ESCAVAÇÃO MECANIZADA DE VALA COM PROF. ATÉ 1,5 M (MÉDIA MONTANTE E JUSANTE/UMA COMPOSIÇÃO POR TRECHO), RETROESCAV. (0,26 M3), LARG. MENOR QUE 0,8 M, EM SOLO DE 1A CATEGORIA, EM LOCAIS COM ALTO NÍVEL DE INTERFERÊNCIA. AF. 09/2024	M3	11,68	5,75	17,43
90100	ESCAVAÇÃO MECANIZADA DE VALA COM PROF. ATÉ 1,5 M (MÉDIA MONTANTE E JUSANTE/UMA COMPOSIÇÃO POR TRECHO), RETROESCAV. (0,26 M3), LARG. DE 0,8 M A 1,5 M, EM SOLO DE 1A CATEGORIA, EM LOCAIS COM ALTO NÍVEL DE INTERFERÊNCIA. AF. 09/2024	M3	10,01	4,93	14,94
90101	ESCAVAÇÃO MECANIZADA DE VALA COM PROF. MAIOR QUE 1,5 M ATÉ 3,0 M (MÉDIA MONTANTE E JUSANTE/UMA COMPOSIÇÃO POR TRECHO), RETROESCAV. (0,26 M3), LARG. MENOR QUE 0,8 M, EM SOLO DE 1A CATEGORIA, EM LOCAIS COM ALTO NÍVEL DE INTERFERÊNCIA. AF. 09/2024	M3	9,90	4,86	14,76
90102	ESCAVAÇÃO MECANIZADA DE VALA COM PROF. MAIOR QUE 1,5 M ATÉ 3,0 M (MÉDIA MONTANTE E JUSANTE/UMA COMPOSIÇÃO POR TRECHO), RETROESCAV. (0,26 M3), LARGURA DE 0,8 M A 1,5 M, EM SOLO DE 1A CATEGORIA, EM LOCAIS COM ALTO NÍVEL DE INTERFERÊNCIA. AF. 09/2024	M3	9,07	4,44	13,51
90105	ESCAVAÇÃO MECANIZADA DE VALA COM PROFUNDIDADE ATÉ 1,5 M (MÉDIA MONTANTE E JUSANTE/UMA COMPOSIÇÃO POR TRECHO), RETROESCAV. (0,26 M3), LARGURA MENOR QUE 0,8 M, EM SOLO DE 1A CATEGORIA, LOCAIS COM BAIXO NÍVEL DE INTERFERÊNCIA. AF. 09/2024	M3	6,88	3,46	10,34
90106	ESCAVAÇÃO MECANIZADA DE VALA COM PROFUNDIDADE ATÉ 1,5 M (MÉDIA MONTANTE E JUSANTE/UMA COMPOSIÇÃO POR TRECHO), RETROESCAV. (0,26 M3), LARGURA DE 0,8 M A 1,5 M, EM SOLO DE 1A CATEGORIA, LOCAIS COM BAIXO NÍVEL DE INTERFERÊNCIA. AF. 09/2024	M3	6,31	3,10	9,41
90107	ESCAVAÇÃO MECANIZADA DE VALA COM PROFUNDIDADE MAIOR QUE 1,5 M ATÉ 3,0 M (MÉDIA MONTANTE E JUSANTE/UMA COMPOSIÇÃO POR TRECHO), RETROESCAV. (0,26 M3), LARGURA MENOR QUE 0,8 M, EM SOLO DE 1A CATEGORIA, LOCAIS COM BAIXO NÍVEL DE INTERFERÊNCIA. AF. 09/2024	M3	6,24	3,06	9,30
90108	ESCAVAÇÃO MECANIZADA DE VALA COM PROFUNDIDADE MAIOR QUE 1,5 M ATÉ 3,0 M (MÉDIA MONTANTE E JUSANTE/UMA COMPOSIÇÃO POR TRECHO), RETROESCAV. (0,26 M3), LARGURA DE 0,8 M A 1,5 M, EM SOLO DE 1A CATEGORIA, LOCAIS COM BAIXO NÍVEL DE INTERFERÊNCIA. AF. 09/2024	M3	5,70	2,81	8,51
90278	GRAUTE FGK=15 MPa; TRAÇO 1:0,04:2,2:2,5 (EM MASSA SECA DE CIMENTO/CAL/AREIA GROSSA/BRITA 0) - PREPARO MECÂNICO COM BETONEIRA 400 L. AF. 09/2021	M3	417,31	82,04	499,35
90279	GRAUTE FGK=20 MPa; TRAÇO 1:0,04:1,8:2,1 (EM MASSA SECA DE CIMENTO/CAL/AREIA GROSSA/BRITA 0) - PREPARO MECÂNICO COM BETONEIRA 400 L. AF. 09/2021	M3	461,19	89,88	551,07
90280	GRAUTE FGK=25 MPa; TRAÇO 1:0,02:1,3:1,6 (EM MASSA SECA DE CIMENTO/CAL/AREIA GROSSA/BRITA 0) - PREPARO MECÂNICO COM BETONEIRA 400 L. AF. 09/2021	M3	516,97	89,87	606,84
90281	GRAUTE FGK=30 MPa; TRAÇO 1:0,02:0,9:1,2 (EM MASSA SECA DE CIMENTO/CAL/AREIA GROSSA/BRITA 0) - PREPARO MECÂNICO COM BETONEIRA 400 L. AF. 09/2021	M3	609,68	87,65	697,33
90282	GRAUTE FGK=15 MPa; TRAÇO 1:2,2:2,5:0,3 (EM MASSA SECA DE CIMENTO/AREIA GROSSA/BRITA 0/ADITIVO) - PREPARO MECÂNICO COM BETONEIRA 400 L. AF. 09/2021	M3	410,77	79,29	490,06
90283	GRAUTE FGK=20 MPa; TRAÇO 1:1,8:2,1:0,4 (EM MASSA SECA DE CIMENTO/AREIA GROSSA/BRITA 0/ADITIVO) - PREPARO MECÂNICO COM BETONEIRA 400 L. AF. 09/2021	M3	455,30	86,72	542,02
90284	GRAUTE FGK=25 MPa; TRAÇO 1:1,3:1,6:0,4 (EM MASSA SECA DE CIMENTO/AREIA GROSSA/BRITA 0/ADITIVO) - PREPARO MECÂNICO COM BETONEIRA 400 L. AF. 09/2021	M3	514,57	86,70	601,27
90285	GRAUTE FGK=30 MPa; TRAÇO 1:0,9:1,2:0,6 (EM MASSA SECA DE CIMENTO/AREIA GROSSA/BRITA 0/ADITIVO) - PREPARO MECÂNICO COM BETONEIRA 400 L. AF. 09/2021	M3	613,01	85,34	698,35
90371	REGISTRO DE ESFERA, PVC, ROSCÁVEL, COM VOLANTE, 3/4" - FORNECIMENTO E INSTALAÇÃO. AF. 08/2021	UN	26,03	5,35	31,38
90373	JOELHO 90 GRAUS COM BUCHA DE LATÃO, PVC, SOLDÁVEL, DN 25MM, X 1/2 INSTALADO EM RAMAL OU SUB-RAMAL DE ÁGUA - FORNECIMENTO E INSTALAÇÃO. AF. 06/2022	UN	8,46	6,37	14,83
90374	TÊ COM BUCHA DE LATÃO NA BOLSA CENTRAL, PVC, SOLDÁVEL, DN 25MM X 3/4, INSTALADO EM RAMAL OU SUB-RAMAL DE ÁGUA - FORNECIMENTO E INSTALAÇÃO. AF. 06/2022	UN	15,42	9,16	24,58
90406	MASSA ÚNICA, EM ARGAMASSA TRAÇO 1:2:8, PREPARO MECÂNICO, APLICADA MANUALMENTE EM TETO, E = 17,5MM, COM TALISCAS. AF. 03/2024	M2	22,93	27,61	50,54
90408	MASSA ÚNICA, EM ARGAMASSA TRAÇO 1:2:8, PREPARO MECÂNICO, APLICADA MANUALMENTE EM TETO, E = 10MM, COM TALISCAS. AF. 03/2024	M2	16,30	22,07	38,37
90436	FURO MANUAL EM ALVENARIA, PARA INSTALAÇÕES HIDRÁULICAS, DIÂMETROS MENORES OU IGUAIS A 40 MM. AF. 09/2023	UN	4,83	14,62	19,45
90437	FURO MANUAL EM ALVENARIA, PARA INSTALAÇÕES HIDRÁULICAS, DIÂMETROS MAIORES QUE 40 MM E MENORES OU IGUAIS A 75 MM. AF. 09/2023	UN	12,87	38,97	51,84
90438	FURO MANUAL EM ALVENARIA, PARA INSTALAÇÕES HIDRÁULICAS, DIÂMETROS MAIORES QUE 75 MM E MENORES OU IGUAIS A 100 MM. AF. 09/2023	UN	18,81	56,91	75,72
90439	FURO MECANIZADO EM CONCRETO, COM MARTELO DEMOLIDOR, PARA INSTALAÇÕES HIDRÁULICAS, DIÂMETROS MENORES OU IGUAIS A 40 MM. AF. 09/2023	UN	3,53	8,73	12,26
90440	FURO MECANIZADO EM CONCRETO, COM MARTELO DEMOLIDOR, PARA INSTALAÇÕES HIDRÁULICAS, DIÂMETROS MAIORES QUE 40 MM E MENORES OU IGUAIS A 75 MM. AF. 09/2023	UN	9,44	23,27	32,71
90441	FURO MECANIZADO EM CONCRETO, COM MARTELO DEMOLIDOR, PARA INSTALAÇÕES HIDRÁULICAS, DIÂMETROS MAIORES QUE 75 MM E MENORES OU IGUAIS A 150 MM. AF. 09/2023	UN	13,80	33,97	47,77
90443	RASGO LINEAR MANUAL EM ALVENARIA, PARA RAMAIS/ DISTRIBUIÇÃO DE INSTALAÇÕES HIDRÁULICAS, DIÂMETROS MENORES OU IGUAIS A 40 MM. AF. 09/2023	M	2,60	7,85	10,45
90444	RASGO LINEAR MECANIZADO EM CONTRAPISO, PARA RAMAIS/ DISTRIBUIÇÃO DE INSTALAÇÕES HIDRÁULICAS, DIÂMETROS MENORES OU IGUAIS A 40 MM. AF. 09/2023 PS	M	4,62	12,30	16,92
90445	RASGO LINEAR MECANIZADO EM CONTRAPISO, PARA RAMAIS/ DISTRIBUIÇÃO DE INSTALAÇÕES HIDRÁULICAS, DIÂMETROS MAIORES QUE 40 MM E MENORES OU IGUAIS A 75 MM. AF. 09/2023 PS	M	6,15	16,29	22,44
90446	RASGO LINEAR MECANIZADO EM CONTRAPISO, PARA RAMAIS/ DISTRIBUIÇÃO DE INSTALAÇÕES HIDRÁULICAS, DIÂMETROS MAIORES QUE 75 MM E MENORES OU IGUAIS A 100 MM. AF. 09/2023 PS	M	8,15	21,65	29,80
90447	RASGO LINEAR MANUAL EM ALVENARIA, PARA ELETRODUTOS, DIÂMETROS MENORES OU IGUAIS A 40 MM. AF. 09/2023	M	2,81	7,99	10,80
90451	PASSANTE TIPO PEÇA EM POLIESTIRENO (ISOPOR), FIXADO EM LAJE, PARA ABERTURA PARA PASSAGEM DE 1 TUBO DE ATÉ 50 MM DE DIÂMETRO. AF. 09/2023	UN	3,55	4,07	7,62
90452	PASSANTE TIPO PEÇA EM POLIESTIRENO (ISOPOR), FIXADO EM LAJE, PARA PASSAGEM DE NO MÁXIMO 5 TUBOS DE 50 MM DE DIÂMETRO. AF. 09/2023	UN	18,39	7,14	25,53
90453	PASSANTE TIPO TUBO COM DIÂMETRO DE 40 MM, FIXADO EM LAJE, PARA PASSAGEM DE TUBULAÇÕES COM NO MÁXIMO 32 MM DE DIÂMETRO. AF. 09/2023	UN	2,34	2,30	4,64
90454	PASSANTE TIPO TUBO COM DIÂMETRO DE 75 MM, FIXADO EM LAJE, PARA PASSAGEM DE TUBULAÇÕES COM NO MÁXIMO 50 MM DE DIÂMETRO. AF. 09/2023	UN	3,86	3,50	7,36
90455	PASSANTE TIPO TUBO COM DIÂMETRO DE 100 MM, FIXADO EM LAJE, PARA PASSAGEM DE TUBULAÇÕES COM NO MÁXIMO 75 MM DE DIÂMETRO. AF. 09/2023	UN	4,50	5,10	9,60
90456	QUEBRA EM ALVENARIA PARA INSTALAÇÃO DE CAIXA DE TOMADA (4X4 OU 4X2). AF. 09/2023	UN	1,85	5,30	7,15
90457	QUEBRA EM ALVENARIA PARA INSTALAÇÃO DE QUADRO DISTRIBUIÇÃO PEQUENO (19X25 CM). AF. 09/2023	UN	4,23	12,10	16,33
90458	QUEBRA EM ALVENARIA PARA INSTALAÇÃO DE QUADRO DISTRIBUIÇÃO GRANDE (76X40 CM). AF. 09/2023	UN	12,08	34,50	46,58
90459	QUEBRA EM ALVENARIA PARA INSTALAÇÃO DE ABRIGO PARA MANGUEIRAS (90X60 CM). AF. 09/2023	UN	15,84	47,94	63,78
90460	SUPORTE PARA 2 TUBOS HORIZONTAIS, ESPAÇADO A CADA 56 CM, EM PERFILADO COM COMPRIMENTO DE 25 CM FIXADO EM LAJE, POR METRO DE TUBULAÇÃO FIXADA. AF. 09/2023	M	19,04	8,44	27,48
90461	SUPORTE PARA 4 TUBOS HORIZONTAIS, ESPAÇADO A CADA 56 CM, EM PERFILADO COM COMPRIMENTO DE 42 CM FIXADO EM LAJE, POR METRO DE TUBULAÇÃO FIXADA. AF. 09/2023	M	11,97	9,78	21,75
90462	SUPORTE PARA 2 TUBOS VERTICAIS, ESPAÇADO A CADA 150 CM, EM PERFILADO COM COMPRIMENTO DE 25 CM FIXADO EM PAREDE, POR METRO DE TUBULAÇÃO FIXADA. AF. 09/2023	M	3,36	1,51	4,87
90463	SUPORTE PARA 4 TUBOS VERTICAIS, ESPAÇADO A CADA 150 CM, EM PERFILADO COM COMPRIMENTO DE 42 CM FIXADO EM PAREDE, POR METRO DE TUBULAÇÃO FIXADA. AF. 09/2023	M	2,56	1,74	4,30
90466	CHUMBAMENTO LINEAR EM ALVENARIA PARA RAMAIS/DISTRIBUIÇÃO DE INSTALAÇÕES HIDRÁULICAS COM DIÂMETROS MENORES OU IGUAIS A 40 MM. AF. 09/2023	M	6,61	12,65	19,26
90467	CHUMBAMENTO LINEAR EM ALVENARIA PARA RAMAIS/DISTRIBUIÇÃO DE INSTALAÇÕES HIDRÁULICAS COM DIÂMETROS MAIORES QUE 40 MM E MENORES OU IGUAIS A 75 MM. AF. 09/2023	M	10,03	18,89	28,92

SERVIÇOS DE EDIFICAÇÕES SEM DESONERAÇÃO Referência SINAPI: ABRIL DE 2025					
90468	CHUMBAMENTO LINEAR EM CONTRAPISO PARA RAMAIS/DISTRIBUIÇÃO DE INSTALAÇÕES HIDRÁULICAS COM DIÂMETROS MENORES OU IGUAIS A 40 MM. AF. 09/2023	M	4,10	4,97	9,07
90469	CHUMBAMENTO LINEAR EM CONTRAPISO PARA RAMAIS/DISTRIBUIÇÃO DE INSTALAÇÕES HIDRÁULICAS COM DIÂMETROS MAIORES QUE 40 MM E MENORES OU IGUAIS A 75 MM. AF. 09/2023	M	6,27	7,47	13,74
90470	CHUMBAMENTO LINEAR EM CONTRAPISO PARA RAMAIS/DISTRIBUIÇÃO DE INSTALAÇÕES HIDRÁULICAS COM DIÂMETROS MAIORES QUE 75 MM E MENORES OU IGUAIS A 100 MM. AF. 09/2023	M	8,59	9,53	18,12
90582	VIBRADOR DE IMERSÃO, DIÂMETRO DE PONTEIRA 45MM, MOTOR ELÉTRICO TRIFÁSICO POTÊNCIA DE 2 CV - DEPRECIAÇÃO. AF. 06/2015	H	0,43		0,43
90583	VIBRADOR DE IMERSÃO, DIÂMETRO DE PONTEIRA 45MM, MOTOR ELÉTRICO TRIFÁSICO POTÊNCIA DE 2 CV - JUROS. AF. 06/2015	H	0,10		0,10
90584	VIBRADOR DE IMERSÃO, DIÂMETRO DE PONTEIRA 45MM, MOTOR ELÉTRICO TRIFÁSICO POTÊNCIA DE 2 CV - MANUTENÇÃO. AF. 06/2015	H	0,33		0,33
90585	VIBRADOR DE IMERSÃO, DIÂMETRO DE PONTEIRA 45MM, MOTOR ELÉTRICO TRIFÁSICO POTÊNCIA DE 2 CV - MATERIAIS NA OPERAÇÃO. AF. 06/2015	H	0,37		0,37
90586	VIBRADOR DE IMERSÃO, DIÂMETRO DE PONTEIRA 45MM, MOTOR ELÉTRICO TRIFÁSICO POTÊNCIA DE 2 CV - CHP DIURNO. AF. 06/2015	CHP	1,23		1,23
90587	VIBRADOR DE IMERSÃO, DIÂMETRO DE PONTEIRA 45MM, MOTOR ELÉTRICO TRIFÁSICO POTÊNCIA DE 2 CV - CHI DIURNO. AF. 06/2015	CHI	0,53		0,53
90621	PERFURATRIZ MANUAL, TORQUE MÁXIMO 83 N.M, POTÊNCIA 5 CV, COM DIÂMETRO MÁXIMO 4" - DEPRECIAÇÃO. AF. 06/2015	H	2,29		2,29
90622	PERFURATRIZ MANUAL, TORQUE MÁXIMO 83 N.M, POTÊNCIA 5 CV, COM DIÂMETRO MÁXIMO 4" - JUROS. AF. 06/2015	H	0,53		0,53
90623	PERFURATRIZ MANUAL, TORQUE MÁXIMO 83 N.M, POTÊNCIA 5 CV, COM DIÂMETRO MÁXIMO 4" - MANUTENÇÃO. AF. 06/2015	H	2,86		2,86
90624	PERFURATRIZ MANUAL, TORQUE MÁXIMO 83 N.M, POTÊNCIA 5 CV, COM DIÂMETRO MÁXIMO 4" - MATERIAIS NA OPERAÇÃO. AF. 06/2015	H	2,25		2,25
90625	PERFURATRIZ MANUAL, TORQUE MÁXIMO 83 N.M, POTÊNCIA 5 CV, COM DIÂMETRO MÁXIMO 4" - CHP DIURNO. AF. 06/2015	CHP	7,93		7,93
90626	PERFURATRIZ MANUAL, TORQUE MÁXIMO 83 N.M, POTÊNCIA 5 CV, COM DIÂMETRO MÁXIMO 4" - CHI DIURNO. AF. 06/2015	CHI	2,82		2,82
90627	PERFURATRIZ SOBRE ESTEIRA, TORQUE MÁXIMO 600 KGF, PESO MÉDIO 1000 KG, POTÊNCIA 20 HP, DIÂMETRO MÁXIMO 10" - DEPRECIAÇÃO. AF. 06/2015	H	57,47		57,47
90628	PERFURATRIZ SOBRE ESTEIRA, TORQUE MÁXIMO 600 KGF, PESO MÉDIO 1000 KG, POTÊNCIA 20 HP, DIÂMETRO MÁXIMO 10" - JUROS. AF. 06/2015	H	15,42		15,42
90629	PERFURATRIZ SOBRE ESTEIRA, TORQUE MÁXIMO 600 KGF, PESO MÉDIO 1000 KG, POTÊNCIA 20 HP, DIÂMETRO MÁXIMO 10" - MANUTENÇÃO. AF. 06/2015	H	71,92		71,92
90630	PERFURATRIZ SOBRE ESTEIRA, TORQUE MÁXIMO 600 KGF, PESO MÉDIO 1000 KG, POTÊNCIA 20 HP, DIÂMETRO MÁXIMO 10" - MATERIAIS NA OPERAÇÃO. AF. 06/2015	H	1,07		1,07
90631	PERFURATRIZ SOBRE ESTEIRA, TORQUE MÁXIMO 600 KGF, PESO MÉDIO 1000 KG, POTÊNCIA 20 HP, DIÂMETRO MÁXIMO 10" - CHP DIURNO. AF. 06/2015	CHP	153,97	26,91	180,88
90632	PERFURATRIZ SOBRE ESTEIRA, TORQUE MÁXIMO 600 KGF, PESO MÉDIO 1000 KG, POTÊNCIA 20 HP, DIÂMETRO MÁXIMO 10" - CHI DIURNO. AF. 06/2015	CHI	80,98	26,91	107,89
90633	MISTURADOR DUPLO HORIZONTAL DE ALTA TURBULÊNCIA, CAPACIDADE / VOLUME 2 X 500 LITROS, MOTORES ELÉTRICOS MÍNIMO 5 CV CADA, PARA NATA CIMENTO, ARGAMASSA E OUTROS - DEPRECIAÇÃO. AF. 06/2015	H	3,85		3,85
90634	MISTURADOR DUPLO HORIZONTAL DE ALTA TURBULÊNCIA, CAPACIDADE / VOLUME 2 X 500 LITROS, MOTORES ELÉTRICOS MÍNIMO 5 CV CADA, PARA NATA CIMENTO, ARGAMASSA E OUTROS - JUROS. AF. 06/2015	H	0,89		0,89
90635	MISTURADOR DUPLO HORIZONTAL DE ALTA TURBULÊNCIA, CAPACIDADE / VOLUME 2 X 500 LITROS, MOTORES ELÉTRICOS MÍNIMO 5 CV CADA, PARA NATA CIMENTO, ARGAMASSA E OUTROS - MANUTENÇÃO. AF. 06/2015	H	4,21		4,21
90636	MISTURADOR DUPLO HORIZONTAL DE ALTA TURBULÊNCIA, CAPACIDADE / VOLUME 2 X 500 LITROS, MOTORES ELÉTRICOS MÍNIMO 5 CV CADA, PARA NATA CIMENTO, ARGAMASSA E OUTROS - MATERIAIS NA OPERAÇÃO. AF. 06/2015	H	4,50		4,50
90637	MISTURADOR DUPLO HORIZONTAL DE ALTA TURBULÊNCIA, CAPACIDADE / VOLUME 2 X 500 LITROS, MOTORES ELÉTRICOS MÍNIMO 5 CV CADA, PARA NATA CIMENTO, ARGAMASSA E OUTROS - CHP DIURNO. AF. 06/2015	CHP	13,45		13,45
90638	MISTURADOR DUPLO HORIZONTAL DE ALTA TURBULÊNCIA, CAPACIDADE / VOLUME 2 X 500 LITROS, MOTORES ELÉTRICOS MÍNIMO 5 CV CADA, PARA NATA CIMENTO, ARGAMASSA E OUTROS - CHI DIURNO. AF. 06/2015	CHI	4,74		4,74
90639	BOMBA TRIPLEX, PARA INJEÇÃO DE NATA DE CIMENTO, VAZÃO MÁXIMA DE 100 LITROS/MINUTO, PRESSÃO MÁXIMA DE 70 BAR - DEPRECIAÇÃO. AF. 06/2015	H	5,75		5,75
90640	BOMBA TRIPLEX, PARA INJEÇÃO DE NATA DE CIMENTO, VAZÃO MÁXIMA DE 100 LITROS/MINUTO, PRESSÃO MÁXIMA DE 70 BAR - JUROS. AF. 06/2015	H	1,33		1,33
90641	BOMBA TRIPLEX, PARA INJEÇÃO DE NATA DE CIMENTO, VAZÃO MÁXIMA DE 100 LITROS/MINUTO, PRESSÃO MÁXIMA DE 70 BAR - MANUTENÇÃO. AF. 06/2015	H	6,29		6,29
90642	BOMBA TRIPLEX, PARA INJEÇÃO DE NATA DE CIMENTO, VAZÃO MÁXIMA DE 100 LITROS/MINUTO, PRESSÃO MÁXIMA DE 70 BAR - MATERIAIS NA OPERAÇÃO. AF. 06/2015	H	12,91		12,91
90643	BOMBA TRIPLEX, PARA INJEÇÃO DE NATA DE CIMENTO, VAZÃO MÁXIMA DE 100 LITROS/MINUTO, PRESSÃO MÁXIMA DE 70 BAR - CHP DIURNO. AF. 06/2015	CHP	26,28		26,28
90644	BOMBA TRIPLEX, PARA INJEÇÃO DE NATA DE CIMENTO, VAZÃO MÁXIMA DE 100 LITROS/MINUTO, PRESSÃO MÁXIMA DE 70 BAR - CHI DIURNO. AF. 06/2015	CHI	7,08		7,08
90646	BOMBA CENTRÍFUGA MONOESTÁGIO COM MOTOR ELÉTRICO MONOFÁSICO, POTÊNCIA 15 HP, DIÂMETRO DO ROTOR 173 MM, HM/Q = 30 MCA / 90 M3/H A 45 MCA / 55 M3/H - DEPRECIAÇÃO. AF. 06/2015	H	0,76		0,76
90647	BOMBA CENTRÍFUGA MONOESTÁGIO COM MOTOR ELÉTRICO MONOFÁSICO, POTÊNCIA 15 HP, DIÂMETRO DO ROTOR 173 MM, HM/Q = 30 MCA / 90 M3/H A 45 MCA / 55 M3/H - JUROS. AF. 06/2015	H	0,17		0,17
90648	BOMBA CENTRÍFUGA MONOESTÁGIO COM MOTOR ELÉTRICO MONOFÁSICO, POTÊNCIA 15 HP, DIÂMETRO DO ROTOR 173 MM, HM/Q = 30 MCA / 90 M3/H A 45 MCA / 55 M3/H - MANUTENÇÃO. AF. 06/2015	H	0,84		0,84
90649	BOMBA CENTRÍFUGA MONOESTÁGIO COM MOTOR ELÉTRICO MONOFÁSICO, POTÊNCIA 15 HP, DIÂMETRO DO ROTOR 173 MM, HM/Q = 30 MCA / 90 M3/H A 45 MCA / 55 M3/H - MATERIAIS NA OPERAÇÃO. AF. 06/2015	H	7,03		7,03
90650	BOMBA CENTRÍFUGA MONOESTÁGIO COM MOTOR ELÉTRICO MONOFÁSICO, POTÊNCIA 15 HP, DIÂMETRO DO ROTOR 173 MM, HM/Q = 30 MCA / 90 M3/H A 45 MCA / 55 M3/H - CHP DIURNO. AF. 06/2015	CHP	8,80		8,80
90651	BOMBA CENTRÍFUGA MONOESTÁGIO COM MOTOR ELÉTRICO MONOFÁSICO, POTÊNCIA 15 HP, DIÂMETRO DO ROTOR 173 MM, HM/Q = 30 MCA / 90 M3/H A 45 MCA / 55 M3/H - CHI DIURNO. AF. 06/2015	CHI	0,93		0,93
90652	BOMBA DE PROJEÇÃO DE CONCRETO SECO, POTÊNCIA 10 CV, VAZÃO 3 M3/H - DEPRECIAÇÃO. AF. 06/2015	H	3,74		3,74
90653	BOMBA DE PROJEÇÃO DE CONCRETO SECO, POTÊNCIA 10 CV, VAZÃO 3 M3/H - JUROS. AF. 06/2015	H	0,86		0,86
90654	BOMBA DE PROJEÇÃO DE CONCRETO SECO, POTÊNCIA 10 CV, VAZÃO 3 M3/H - MANUTENÇÃO. AF. 06/2015	H	4,09		4,09
90655	BOMBA DE PROJEÇÃO DE CONCRETO SECO, POTÊNCIA 10 CV, VAZÃO 3 M3/H - MATERIAIS NA OPERAÇÃO. AF. 06/2015	H	4,63		4,63
90656	BOMBA DE PROJEÇÃO DE CONCRETO SECO, POTÊNCIA 10 CV, VAZÃO 3 M3/H - CHP DIURNO. AF. 06/2015	CHP	13,32		13,32
90657	BOMBA DE PROJEÇÃO DE CONCRETO SECO, POTÊNCIA 10 CV, VAZÃO 3 M3/H - CHI DIURNO. AF. 06/2015	CHI	4,60		4,60
90658	BOMBA DE PROJEÇÃO DE CONCRETO SECO, POTÊNCIA 10 CV, VAZÃO 6 M3/H - DEPRECIAÇÃO. AF. 06/2015	H	4,01		4,01
90659	BOMBA DE PROJEÇÃO DE CONCRETO SECO, POTÊNCIA 10 CV, VAZÃO 6 M3/H - JUROS. AF. 06/2015	H	0,92		0,92
90660	BOMBA DE PROJEÇÃO DE CONCRETO SECO, POTÊNCIA 10 CV, VAZÃO 6 M3/H - MANUTENÇÃO. AF. 06/2015	H	4,38		4,38
90661	BOMBA DE PROJEÇÃO DE CONCRETO SECO, POTÊNCIA 10 CV, VAZÃO 6 M3/H - MATERIAIS NA OPERAÇÃO. AF. 06/2015	H	4,63		4,63
90662	BOMBA DE PROJEÇÃO DE CONCRETO SECO, POTÊNCIA 10 CV, VAZÃO 6 M3/H - CHP DIURNO. AF. 06/2015	CHP	13,94		13,94
90663	BOMBA DE PROJEÇÃO DE CONCRETO SECO, POTÊNCIA 10 CV, VAZÃO 6 M3/H - CHI DIURNO. AF. 06/2015	CHI	4,93		4,93
90664	PROJETOR PNEUMÁTICO DE ARGAMASSA PARA CHAPISCO E REBOCO COM RECIPIENTE ACOPLADO, TIPO CANEQUINHA, COM COMPRESSOR DE AR REBOCÁVEL VAZÃO 89 PCM E MOTOR DIESEL DE 20 CV - DEPRECIAÇÃO. AF. 05/2023	H	6,68		6,68
90665	PROJETOR PNEUMÁTICO DE ARGAMASSA PARA CHAPISCO E REBOCO COM RECIPIENTE ACOPLADO, TIPO CANEQUINHA, COM COMPRESSOR DE AR REBOCÁVEL VAZÃO 89 PCM E MOTOR DIESEL DE 20 CV - JUROS. AF. 05/2023	H	1,78		1,78
90666	PROJETOR PNEUMÁTICO DE ARGAMASSA PARA CHAPISCO E REBOCO COM RECIPIENTE ACOPLADO, TIPO CANEQUINHA, COM COMPRESSOR DE AR REBOCÁVEL VAZÃO 89 PCM E MOTOR DIESEL DE 20 CV - MANUTENÇÃO. AF. 05/2023	H	8,35		8,35
90667	PROJETOR PNEUMÁTICO DE ARGAMASSA PARA CHAPISCO E REBOCO COM RECIPIENTE ACOPLADO, TIPO CANEQUINHA, COM COMPRESSOR DE AR REBOCÁVEL VAZÃO 89 PCM E MOTOR DIESEL DE 20 CV - MATERIAIS NA OPERAÇÃO. AF. 05/2023	H	15,37		15,37
90668	PROJETOR PNEUMÁTICO DE ARGAMASSA PARA CHAPISCO E REBOCO COM RECIPIENTE ACOPLADO, TIPO CANEQUINHA, COM COMPRESSOR DE AR REBOCÁVEL VAZÃO 89 PCM E MOTOR DIESEL DE 20 CV - CHP DIURNO. AF. 05/2023	CHP	32,18		32,18
90669	PROJETOR PNEUMÁTICO DE ARGAMASSA PARA CHAPISCO E REBOCO COM RECIPIENTE ACOPLADO, TIPO CANEQUINHA, COM COMPRESSOR DE AR REBOCÁVEL VAZÃO 89 PCM E MOTOR DIESEL DE 20 CV - CHI DIURNO. AF. 05/2023	CHI	8,46		8,46

SERVIÇOS DE EDIFICAÇÕES SEM DESONERAÇÃO Referência SINAPI: ABRIL DE 2025					
90670	PERFURATRIZ COM TORRE METÁLICA PARA EXECUÇÃO DE ESTACA HÉLICE CONTÍNUA, PROFUNDIDADE MÁXIMA DE 30 M, DIÂMETRO MÁXIMO DE 800 MM, POTÊNCIA INSTALADA DE 268 HP, MESA ROTATIVA COM TORQUE MÁXIMO DE 170 KNM - DEPRECIACÃO. AF. 06/2015	H	259,29		259,29
90671	PERFURATRIZ COM TORRE METÁLICA PARA EXECUÇÃO DE ESTACA HÉLICE CONTÍNUA, PROFUNDIDADE MÁXIMA DE 30 M, DIÂMETRO MÁXIMO DE 800 MM, POTÊNCIA INSTALADA DE 268 HP, MESA ROTATIVA COM TORQUE MÁXIMO DE 170 KNM - JUROS. AF. 06/2015	H	69,56		69,56
90672	PERFURATRIZ COM TORRE METÁLICA PARA EXECUÇÃO DE ESTACA HÉLICE CONTÍNUA, PROFUNDIDADE MÁXIMA DE 30 M, DIÂMETRO MÁXIMO DE 800 MM, POTÊNCIA INSTALADA DE 268 HP, MESA ROTATIVA COM TORQUE MÁXIMO DE 170 KNM - MANUTENÇÃO. AF. 06/2015	H	324,48		324,48
90673	PERFURATRIZ COM TORRE METÁLICA PARA EXECUÇÃO DE ESTACA HÉLICE CONTÍNUA, PROFUNDIDADE MÁXIMA DE 30 M, DIÂMETRO MÁXIMO DE 800 MM, POTÊNCIA INSTALADA DE 268 HP, MESA ROTATIVA COM TORQUE MÁXIMO DE 170 KNM - MATERIAIS NA OPERAÇÃO. AF. 06/2015	H	122,93		122,93
90674	PERFURATRIZ COM TORRE METÁLICA PARA EXECUÇÃO DE ESTACA HÉLICE CONTÍNUA, PROFUNDIDADE MÁXIMA DE 30 M, DIÂMETRO MÁXIMO DE 800 MM, POTÊNCIA INSTALADA DE 268 HP, MESA ROTATIVA COM TORQUE MÁXIMO DE 170 KNM - CHP DIURNO. AF. 06/2015	CHP	784,33	26,93	811,26
90675	PERFURATRIZ COM TORRE METÁLICA PARA EXECUÇÃO DE ESTACA HÉLICE CONTÍNUA, PROFUNDIDADE MÁXIMA DE 30 M, DIÂMETRO MÁXIMO DE 800 MM, POTÊNCIA INSTALADA DE 268 HP, MESA ROTATIVA COM TORQUE MÁXIMO DE 170 KNM - CHI DIURNO. AF. 06/2015	CHI	336,93	26,92	363,85
90676	PERFURATRIZ HIDRÁULICA SOBRE CAMINHÃO COM TRADO CURTO ACOPLADO, PROFUNDIDADE MÁXIMA DE 20 M, DIÂMETRO MÁXIMO DE 1500 MM, POTÊNCIA INSTALADA DE 137 HP, MESA ROTATIVA COM TORQUE MÁXIMO DE 30 KNM - DEPRECIACÃO. AF. 06/2015	H	104,57		104,57
90677	PERFURATRIZ HIDRÁULICA SOBRE CAMINHÃO COM TRADO CURTO ACOPLADO, PROFUNDIDADE MÁXIMA DE 20 M, DIÂMETRO MÁXIMO DE 1500 MM, POTÊNCIA INSTALADA DE 137 HP, MESA ROTATIVA COM TORQUE MÁXIMO DE 30 KNM - JUROS. AF. 06/2015	H	31,46		31,46
90678	PERFURATRIZ HIDRÁULICA SOBRE CAMINHÃO COM TRADO CURTO ACOPLADO, PROFUNDIDADE MÁXIMA DE 20 M, DIÂMETRO MÁXIMO DE 1500 MM, POTÊNCIA INSTALADA DE 137 HP, MESA ROTATIVA COM TORQUE MÁXIMO DE 30 KNM - MANUTENÇÃO. AF. 06/2015	H	145,66		145,66
90679	PERFURATRIZ HIDRÁULICA SOBRE CAMINHÃO COM TRADO CURTO ACOPLADO, PROFUNDIDADE MÁXIMA DE 20 M, DIÂMETRO MÁXIMO DE 1500 MM, POTÊNCIA INSTALADA DE 137 HP, MESA ROTATIVA COM TORQUE MÁXIMO DE 30 KNM - MATERIAIS NA OPERAÇÃO. AF. 06/2015	H	94,27		94,27
90680	PERFURATRIZ HIDRÁULICA SOBRE CAMINHÃO COM TRADO CURTO ACOPLADO, PROFUNDIDADE MÁXIMA DE 20 M, DIÂMETRO MÁXIMO DE 1500 MM, POTÊNCIA INSTALADA DE 137 HP, MESA ROTATIVA COM TORQUE MÁXIMO DE 30 KNM - CHP DIURNO. AF. 06/2015	CHP	396,79	26,90	423,69
90681	PERFURATRIZ HIDRÁULICA SOBRE CAMINHÃO COM TRADO CURTO ACOPLADO, PROFUNDIDADE MÁXIMA DE 20 M, DIÂMETRO MÁXIMO DE 1500 MM, POTÊNCIA INSTALADA DE 137 HP, MESA ROTATIVA COM TORQUE MÁXIMO DE 30 KNM - CHI DIURNO. AF. 06/2015	CHI	156,86	26,90	183,76
90682	MANIPULADOR TELESCÓPICO, POTÊNCIA DE 85 HP, CAPACIDADE DE CARGA DE 3.500 KG, ALTURA MÁXIMA DE ELEVACÃO DE 12,3 M - DEPRECIACÃO. AF. 05/2023	H	39,94		39,94
90683	MANIPULADOR TELESCÓPICO, POTÊNCIA DE 85 HP, CAPACIDADE DE CARGA DE 3.500 KG, ALTURA MÁXIMA DE ELEVACÃO DE 12,3 M - JUROS. AF. 05/2023	H	9,23		9,23
90684	MANIPULADOR TELESCÓPICO, POTÊNCIA DE 85 HP, CAPACIDADE DE CARGA DE 3.500 KG, ALTURA MÁXIMA DE ELEVACÃO DE 12,3 M - MANUTENÇÃO. AF. 05/2023	H	43,68		43,68
90685	MANIPULADOR TELESCÓPICO, POTÊNCIA DE 85 HP, CAPACIDADE DE CARGA DE 3.500 KG, ALTURA MÁXIMA DE ELEVACÃO DE 12,3 M - MATERIAIS NA OPERAÇÃO. AF. 05/2023	H	58,48		58,48
90686	MANIPULADOR TELESCÓPICO, POTÊNCIA DE 85 HP, CAPACIDADE DE CARGA DE 3.500 KG, ALTURA MÁXIMA DE ELEVACÃO DE 12,3 M - CHP DIURNO. AF. 05/2023	CHP	159,42	26,58	186,00
90687	MANIPULADOR TELESCÓPICO, POTÊNCIA DE 85 HP, CAPACIDADE DE CARGA DE 3.500 KG, ALTURA MÁXIMA DE ELEVACÃO DE 12,3 M - CHI DIURNO. AF. 05/2023	CHI	57,26	26,58	83,84
90688	MINICARREGADEIRA SOBRE RODAS, POTÊNCIA LÍQUIDA DE 47 HP, CAPACIDADE NOMINAL DE OPERAÇÃO DE 646 KG - DEPRECIACÃO. AF. 06/2015	H	26,60		26,60
90689	MINICARREGADEIRA SOBRE RODAS, POTÊNCIA LÍQUIDA DE 47 HP, CAPACIDADE NOMINAL DE OPERAÇÃO DE 646 KG - JUROS. AF. 06/2015	H	5,25		5,25
90690	MINICARREGADEIRA SOBRE RODAS, POTÊNCIA LÍQUIDA DE 47 HP, CAPACIDADE NOMINAL DE OPERAÇÃO DE 646 KG - MANUTENÇÃO. AF. 06/2015	H	33,25		33,25
90691	MINICARREGADEIRA SOBRE RODAS, POTÊNCIA LÍQUIDA DE 47 HP, CAPACIDADE NOMINAL DE OPERAÇÃO DE 646 KG - MATERIAIS NA OPERAÇÃO. AF. 06/2015	H	40,95		40,95
90692	MINICARREGADEIRA SOBRE RODAS, POTÊNCIA LÍQUIDA DE 47 HP, CAPACIDADE NOMINAL DE OPERAÇÃO DE 646 KG - CHP DIURNO. AF. 06/2015	CHP	114,14	26,58	140,72
90693	MINICARREGADEIRA SOBRE RODAS, POTÊNCIA LÍQUIDA DE 47 HP, CAPACIDADE NOMINAL DE OPERAÇÃO DE 646 KG - CHI DIURNO. AF. 06/2015	CHI	39,94	26,58	66,52
90694	TUBO DE PVC PARA REDE COLETORA DE ESGOTO DE PAREDE MACIÇA, DN 100 MM, JUNTA ELÁSTICA - FORNECIMENTO E ASSENTAMENTO. AF. 01/2021	M	42,25	2,53	44,78
90695	TUBO DE PVC PARA REDE COLETORA DE ESGOTO DE PAREDE MACIÇA, DN 150 MM, JUNTA ELÁSTICA - FORNECIMENTO E ASSENTAMENTO. AF. 01/2021	M	81,67	3,01	84,68
90696	TUBO DE PVC PARA REDE COLETORA DE ESGOTO DE PAREDE MACIÇA, DN 200 MM, JUNTA ELÁSTICA - FORNECIMENTO E ASSENTAMENTO. AF. 01/2021	M	137,62	3,47	141,09
90697	TUBO DE PVC PARA REDE COLETORA DE ESGOTO DE PAREDE MACIÇA, DN 250 MM, JUNTA ELÁSTICA - FORNECIMENTO E ASSENTAMENTO. AF. 01/2021	M	214,64	3,93	218,57
90698	TUBO DE PVC PARA REDE COLETORA DE ESGOTO DE PAREDE MACIÇA, DN 300 MM, JUNTA ELÁSTICA, FORNECIMENTO E ASSENTAMENTO. AF. 01/2021	M	329,29	4,40	333,69
90699	TUBO DE PVC PARA REDE COLETORA DE ESGOTO DE PAREDE MACIÇA, DN 350 MM, JUNTA ELÁSTICA - FORNECIMENTO E ASSENTAMENTO. AF. 01/2021	M	464,48	4,88	469,36
90700	TUBO DE PVC PARA REDE COLETORA DE ESGOTO DE PAREDE MACIÇA, DN 400 MM, JUNTA ELÁSTICA - FORNECIMENTO E ASSENTAMENTO. AF. 01/2021	M	544,15	4,22	548,37
90701	TUBO DE PVC CORRUGADO DE DUPLA PAREDE PARA REDE COLETORA DE ESGOTO, DN 150 MM, JUNTA ELÁSTICA - FORNECIMENTO E ASSENTAMENTO. AF. 01/2021	M	63,43	3,34	66,77
90702	TUBO DE PVC CORRUGADO DE DUPLA PAREDE PARA REDE COLETORA DE ESGOTO, DN 200 MM, JUNTA ELÁSTICA - FORNECIMENTO E ASSENTAMENTO. AF. 01/2021	M	106,32	3,81	110,13
90703	TUBO DE PVC CORRUGADO DE DUPLA PAREDE PARA REDE COLETORA DE ESGOTO, DN 250 MM, JUNTA ELÁSTICA - FORNECIMENTO E ASSENTAMENTO. AF. 01/2021	M	167,90	4,29	172,19
90704	TUBO DE PVC CORRUGADO DE DUPLA PAREDE PARA REDE COLETORA DE ESGOTO, DN 300 MM, JUNTA ELÁSTICA - FORNECIMENTO E ASSENTAMENTO. AF. 01/2021	M	250,87	4,75	255,62
90705	TUBO DE PVC CORRUGADO DE DUPLA PAREDE PARA REDE COLETORA DE ESGOTO, DN 350 MM, JUNTA ELÁSTICA - FORNECIMENTO E ASSENTAMENTO. AF. 01/2021	M	328,47	5,21	333,68
90706	TUBO DE PVC CORRUGADO DE DUPLA PAREDE PARA REDE COLETORA DE ESGOTO, DN 400 MM, JUNTA ELÁSTICA - FORNECIMENTO E ASSENTAMENTO. AF. 01/2021	M	437,65	4,73	442,38
90708	TUBO DE PEAD CORRUGADO DE DUPLA PAREDE PARA REDE COLETORA DE ESGOTO, DN 600 MM, JUNTA ELÁSTICA INTEGRADA - FORNECIMENTO E ASSENTAMENTO. AF. 01/2021	M	943,76	6,27	950,03
90724	JUNTA ARGAMASSADA ENTRE TUBO DN 100 MM E O POÇO DE VISITA/ CAIXA DE CONCRETO OU ALVENARIA EM REDES DE ESGOTO. AF. 01/2021	UN	9,76	17,47	27,23
90725	JUNTA ARGAMASSADA ENTRE TUBO DN 150 MM E O POÇO DE VISITA/ CAIXA DE CONCRETO OU ALVENARIA EM REDES DE ESGOTO. AF. 01/2021	UN	12,09	21,40	33,49
90726	JUNTA ARGAMASSADA ENTRE TUBO DN 200 MM E O POÇO/ CAIXA DE CONCRETO OU ALVENARIA EM REDES DE ESGOTO. AF. 01/2021	UN	14,48	25,36	39,84
90727	JUNTA ARGAMASSADA ENTRE TUBO DN 250 MM E O POÇO DE VISITA/ CAIXA DE CONCRETO OU ALVENARIA EM REDES DE ESGOTO. AF. 01/2021	UN	16,81	29,30	46,11
90728	JUNTA ARGAMASSADA ENTRE TUBO DN 300 MM E O POÇO DE VISITA/ CAIXA DE CONCRETO OU ALVENARIA EM REDES DE ESGOTO. AF. 01/2021	UN	19,15	33,23	52,38
90729	JUNTA ARGAMASSADA ENTRE TUBO DN 350 MM E O POÇO DE VISITA/ CAIXA DE CONCRETO OU ALVENARIA EM REDES DE ESGOTO. AF. 01/2021	UN	21,47	37,17	58,64
90730	JUNTA ARGAMASSADA ENTRE TUBO DN 400 MM E O POÇO DE VISITA/ CAIXA DE CONCRETO OU ALVENARIA EM REDES DE ESGOTO. AF. 01/2021	UN	23,81	41,11	64,92
90731	JUNTA ARGAMASSADA ENTRE TUBO DN 450 MM E O POÇO DE VISITA/ CAIXA DE CONCRETO OU ALVENARIA EM REDES DE ESGOTO. AF. 01/2021	UN	26,14	45,05	71,19
90732	JUNTA ARGAMASSADA ENTRE TUBO DN 600 MM E O POÇO DE VISITA/ CAIXA DE CONCRETO OU ALVENARIA EM REDES DE ESGOTO. AF. 01/2021	UN	33,13	56,86	89,99
90733	ASSENTAMENTO DE TUBO DE PVC PARA REDE COLETORA DE ESGOTO DE PAREDE MACIÇA, DN 100 MM, JUNTA ELÁSTICA (NÃO INCLUI FORNECIMENTO). AF. 01/2021	M	1,31	2,53	3,84

SERVIÇOS DE EDIFICAÇÕES SEM DESONERAÇÃO Referência SINAPI: ABRIL DE 2025					
90734	ASSENTAMENTO DE TUBO DE PVC PARA REDE COLETORA DE ESGOTO DE PAREDE MACIÇA, DN 150 MM, JUNTA ELÁSTICA (NÃO INCLUI FORNECIMENTO). AF 01/2021	M	1,54	3,01	4,55
90735	ASSENTAMENTO DE TUBO DE PVC PARA REDE COLETORA DE ESGOTO DE PAREDE MACIÇA, DN 200 MM, JUNTA ELÁSTICA (NÃO INCLUI FORNECIMENTO). AF 01/2021	M	1,78	3,47	5,25
90736	ASSENTAMENTO DE TUBO DE PVC PARA REDE COLETORA DE ESGOTO DE PAREDE MACIÇA, DN 250 MM, JUNTA ELÁSTICA (NÃO INCLUI FORNECIMENTO). AF 01/2021	M	2,02	3,94	5,96
90737	ASSENTAMENTO DE TUBO DE PVC PARA REDE COLETORA DE ESGOTO DE PAREDE MACIÇA, DN 300 MM, JUNTA ELÁSTICA (NÃO INCLUI FORNECIMENTO). AF 01/2021	M	2,26	4,41	6,67
90738	ASSENTAMENTO DE TUBO DE PVC PARA REDE COLETORA DE ESGOTO DE PAREDE MACIÇA, DN 350 MM, JUNTA ELÁSTICA (NÃO INCLUI FORNECIMENTO). AF 01/2021	M	2,50	4,88	7,38
90739	ASSENTAMENTO DE TUBO DE PVC PARA REDE COLETORA DE ESGOTO DE PAREDE MACIÇA, DN 400 MM, JUNTA ELÁSTICA (NÃO INCLUI FORNECIMENTO). AF 01/2021	M	6,13	4,22	10,35
90740	ASSENTAMENTO DE TUBO DE PVC CORRUGADO DE DUPLA PAREDE PARA REDE COLETORA DE ESGOTO, DN 150 MM, JUNTA ELÁSTICA (NÃO INCLUI FORNECIMENTO). AF 01/2021	M	1,72	3,34	5,06
90741	ASSENTAMENTO DE TUBO DE PVC CORRUGADO DE DUPLA PAREDE PARA REDE COLETORA DE ESGOTO, DN 200 MM, JUNTA ELÁSTICA (NÃO INCLUI FORNECIMENTO). AF 01/2021	M	1,96	3,81	5,77
90742	ASSENTAMENTO DE TUBO DE PVC CORRUGADO DE DUPLA PAREDE PARA REDE COLETORA DE ESGOTO, DN 250 MM, JUNTA ELÁSTICA (NÃO INCLUI FORNECIMENTO). AF 01/2021	M	2,19	4,29	6,48
90743	ASSENTAMENTO DE TUBO DE PVC CORRUGADO DE DUPLA PAREDE PARA REDE COLETORA DE ESGOTO, DN 300 MM, JUNTA ELÁSTICA (NÃO INCLUI FORNECIMENTO). AF 01/2021	M	2,43	4,76	7,19
90744	ASSENTAMENTO DE TUBO DE PVC CORRUGADO DE DUPLA PAREDE PARA REDE COLETORA DE ESGOTO, DN 350 MM, JUNTA ELÁSTICA (NÃO INCLUI FORNECIMENTO). AF 01/2021	M	2,68	5,22	7,90
90745	ASSENTAMENTO DE TUBO DE PVC CORRUGADO DE DUPLA PAREDE PARA REDE COLETORA DE ESGOTO, DN 400 MM, JUNTA ELÁSTICA (NÃO INCLUI FORNECIMENTO). AF 01/2021	M	6,82	4,72	11,54
90746	ASSENTAMENTO DE TUBO DE PEAD CORRUGADO DE DUPLA PAREDE PARA REDE COLETORA DE ESGOTO, DN 450 MM, JUNTA ELÁSTICA INTEGRADA (NÃO INCLUI FORNECIMENTO). AF 01/2021	M	1,40	2,74	4,14
90747	ASSENTAMENTO DE TUBO DE PEAD CORRUGADO DE DUPLA PAREDE PARA REDE COLETORA DE ESGOTO, DN 600 MM, JUNTA ELÁSTICA INTEGRADA (NÃO INCLUI FORNECIMENTO). AF 01/2021	M	12,62	6,29	18,91
90766	ALMOXARIFE COM ENCARGOS COMPLEMENTARES	H	2,38	27,19	29,57
90767	APONTADOR OU APROPRIADOR COM ENCARGOS COMPLEMENTARES	H	2,38	24,36	26,74
90768	ARQUITETO DE OBRA JUNIOR COM ENCARGOS COMPLEMENTARES	H	2,29	125,57	127,86
90769	ARQUITETO DE OBRA PLENO COM ENCARGOS COMPLEMENTARES	H	2,29	133,03	135,32
90770	ARQUITETO DE OBRA SENIOR COM ENCARGOS COMPLEMENTARES	H	2,30	139,41	141,71
90772	AUXILIAR DE ESCRITÓRIO COM ENCARGOS COMPLEMENTARES	H	2,38	21,79	24,17
90775	DESENHISTA PROJETISTA COM ENCARGOS COMPLEMENTARES	H	2,30	22,28	24,58
90776	ENCARREGADO GERAL COM ENCARGOS COMPLEMENTARES	H	2,87	39,04	41,91
90777	ENGENHEIRO CIVIL DE OBRA JUNIOR COM ENCARGOS COMPLEMENTARES	H	2,29	128,77	131,06
90778	ENGENHEIRO CIVIL DE OBRA PLENO COM ENCARGOS COMPLEMENTARES	H	2,29	143,65	145,94
90779	ENGENHEIRO CIVIL DE OBRA SENIOR COM ENCARGOS COMPLEMENTARES	H	2,29	158,67	160,96
90780	MESTRE DE OBRAS COM ENCARGOS COMPLEMENTARES	H	2,87	66,85	69,72
90781	TOPOGRAFO COM ENCARGOS COMPLEMENTARES	H	2,30	27,28	29,58
90788	KIT DE PORTA-PRONTA DE MADEIRA EM ACABAMENTO MELAMÍNICO BRANCO, FOLHA LEVE OU MÉDIA, 60X210CM, EXCLUSIVE FECHADURA, FIXAÇÃO COM PREENCHIMENTO PARCIAL DE ESPUMA EXPANSIVA - FORNECIMENTO E INSTALAÇÃO. AF 12/2019	UN	918,85	16,37	935,22
90789	KIT DE PORTA-PRONTA DE MADEIRA EM ACABAMENTO MELAMÍNICO BRANCO, FOLHA LEVE OU MÉDIA, 70X210CM, EXCLUSIVE FECHADURA, FIXAÇÃO COM PREENCHIMENTO PARCIAL DE ESPUMA EXPANSIVA - FORNECIMENTO E INSTALAÇÃO. AF 12/2019	UN	919,49	18,10	937,59
90790	KIT DE PORTA-PRONTA DE MADEIRA EM ACABAMENTO MELAMÍNICO BRANCO, FOLHA LEVE OU MÉDIA, 80X210CM, EXCLUSIVE FECHADURA, FIXAÇÃO COM PREENCHIMENTO PARCIAL DE ESPUMA EXPANSIVA - FORNECIMENTO E INSTALAÇÃO. AF 12/2019	UN	947,71	19,74	967,45
90791	KIT DE PORTA-PRONTA DE MADEIRA EM ACABAMENTO MELAMÍNICO BRANCO, FOLHA PESADA OU SUPERPESADA, 80X210CM, FIXAÇÃO COM PREENCHIMENTO PARCIAL DE ESPUMA EXPANSIVA - FORNECIMENTO E INSTALAÇÃO. AF 12/2019	UN	1.108,85	26,68	1.135,53
90793	KIT DE PORTA-PRONTA DE MADEIRA EM ACABAMENTO MELAMÍNICO BRANCO, FOLHA PESADA OU SUPERPESADA, 90X210CM, FIXAÇÃO COM PREENCHIMENTO TOTAL DE ESPUMA EXPANSIVA - FORNECIMENTO E INSTALAÇÃO. AF 12/2019	UN	1.160,10	33,05	1.193,15
90794	KIT DE PORTA-PRONTA DE MADEIRA EM ACABAMENTO MELAMÍNICO BRANCO, FOLHA LEVE OU MÉDIA, E BATENTE METÁLICO, 60X210CM, FIXAÇÃO COM ARGAMASSA - FORNECIMENTO E INSTALAÇÃO. AF 12/2019	UN	754,74	69,57	824,31
90795	KIT DE PORTA-PRONTA DE MADEIRA EM ACABAMENTO MELAMÍNICO BRANCO, FOLHA LEVE OU MÉDIA, E BATENTE METÁLICO, 70X210CM, FIXAÇÃO COM ARGAMASSA - FORNECIMENTO E INSTALAÇÃO. AF 12/2019	UN	757,57	76,76	834,33
90796	KIT DE PORTA-PRONTA DE MADEIRA EM ACABAMENTO MELAMÍNICO BRANCO, FOLHA LEVE OU MÉDIA, E BATENTE METÁLICO, 80X210CM, FIXAÇÃO COM ARGAMASSA - FORNECIMENTO E INSTALAÇÃO. AF 12/2019	UN	760,43	83,93	844,36
90797	KIT DE PORTA-PRONTA DE MADEIRA EM ACABAMENTO MELAMÍNICO BRANCO, FOLHA LEVE OU MÉDIA, E BATENTE METÁLICO, 90X210CM, FIXAÇÃO COM ARGAMASSA - FORNECIMENTO E INSTALAÇÃO. AF 12/2019	UN	763,22	91,16	854,38
90798	KIT DE PORTA-PRONTA DE MADEIRA EM ACABAMENTO MELAMÍNICO BRANCO, FOLHA PESADA OU SUPERPESADA, E BATENTE METÁLICO, 80X210CM, FIXAÇÃO COM ARGAMASSA - FORNECIMENTO E INSTALAÇÃO. AF 12/2019	UN	1.134,93	94,55	1.229,48
90799	KIT DE PORTA-PRONTA DE MADEIRA EM ACABAMENTO MELAMÍNICO BRANCO, FOLHA PESADA OU SUPERPESADA, E BATENTE METÁLICO, 90X210CM, FIXAÇÃO COM ARGAMASSA - FORNECIMENTO E INSTALAÇÃO. AF 12/2019	UN	1.167,59	102,63	1.270,22
90801	BATENTE PARA PORTA DE MADEIRA, PADRÃO MÉDIO - FORNECIMENTO E MONTAGEM. AF 12/2019	UN	317,79	97,35	415,14
90806	BATENTE PARA PORTA DE MADEIRA, FIXAÇÃO COM ARGAMASSA, PADRÃO MÉDIO - FORNECIMENTO E INSTALAÇÃO. AF 12/2019	UN	361,51	171,61	533,12
90820	PORTA DE MADEIRA PARA PINTURA, SEMI-OCA (LEVE OU MÉDIA), 60X210CM, ESPESSURA DE 3,5CM, INCLUSO DOBRADIÇAS - FORNECIMENTO E INSTALAÇÃO. AF 12/2019	UN	339,10	45,63	384,73
90821	PORTA DE MADEIRA PARA PINTURA, SEMI-OCA (LEVE OU MÉDIA), 70X210CM, ESPESSURA DE 3,5CM, INCLUSO DOBRADIÇAS - FORNECIMENTO E INSTALAÇÃO. AF 12/2019	UN	342,97	50,34	393,31
90822	PORTA DE MADEIRA PARA PINTURA, SEMI-OCA (LEVE OU MÉDIA), 80X210CM, ESPESSURA DE 3,5CM, INCLUSO DOBRADIÇAS - FORNECIMENTO E INSTALAÇÃO. AF 12/2019	UN	366,18	55,06	421,24
90823	PORTA DE MADEIRA PARA PINTURA, SEMI-OCA (LEVE OU MÉDIA), 90X210CM, ESPESSURA DE 3,5CM, INCLUSO DOBRADIÇAS - FORNECIMENTO E INSTALAÇÃO. AF 12/2019	UN	453,06	59,74	512,80
90824	PORTA DE MADEIRA PARA PINTURA, SEMI-OCA (PESADA OU SUPERPESADA), 80X210CM, ESPESSURA DE 3,5CM, INCLUSO DOBRADIÇAS - FORNECIMENTO E INSTALAÇÃO. AF 12/2019	UN	649,13	76,40	725,53
90825	PORTA DE MADEIRA, MACIÇA (PESADA OU SUPERPESADA), 90X210CM, ESPESSURA DE 3,5CM, INCLUSO DOBRADIÇAS - FORNECIMENTO E INSTALAÇÃO. AF 12/2019	UN	723,16	82,86	806,02
90830	FECHADURA DE EMBUTIR COM CILINDRO, EXTERNA, COMPLETA, ACABAMENTO PADRÃO MÉDIO, INCLUSO EXECUÇÃO DE FURO - FORNECIMENTO E INSTALAÇÃO. AF 12/2019	UN	161,86	35,68	197,54
90831	FECHADURA DE EMBUTIR PARA PORTA DE BANHEIRO, COMPLETA, ACABAMENTO PADRÃO MÉDIO, INCLUSO EXECUÇÃO DE FURO - FORNECIMENTO E INSTALAÇÃO. AF 12/2019	UN	144,76	27,31	172,07
90838	PORTA CORTA-FOGO 90X210X4CM - FORNECIMENTO E INSTALAÇÃO. AF 12/2019	UN	2.933,70	136,63	3.070,33
90841	KIT DE PORTA DE MADEIRA PARA PINTURA, SEMI-OCA (LEVE OU MÉDIA), PADRÃO MÉDIO, 60X210CM, ESPESSURA DE 3,5CM, ITENS INCLUSOS: DOBRADIÇAS, MONTAGEM E INSTALAÇÃO DO BATENTE, FECHADURA COM EXECUÇÃO DO FURO - FORNECIMENTO E INSTALAÇÃO. AF 12/2019	UN	968,81	267,70	1.236,51
90842	KIT DE PORTA DE MADEIRA PARA PINTURA, SEMI-OCA (LEVE OU MÉDIA), PADRÃO MÉDIO, 70X210CM, ESPESSURA DE 3,5CM, ITENS INCLUSOS: DOBRADIÇAS, MONTAGEM E INSTALAÇÃO DO BATENTE, FECHADURA COM EXECUÇÃO DO FURO - FORNECIMENTO E INSTALAÇÃO. AF 12/2019	UN	975,30	272,84	1.248,14
90843	KIT DE PORTA DE MADEIRA PARA PINTURA, SEMI-OCA (LEVE OU MÉDIA), PADRÃO MÉDIO, 80X210CM, ESPESSURA DE 3,5CM, ITENS INCLUSOS: DOBRADIÇAS, MONTAGEM E INSTALAÇÃO DO BATENTE, FECHADURA COM EXECUÇÃO DO FURO - FORNECIMENTO E INSTALAÇÃO. AF 12/2019	UN	1.018,11	286,49	1.304,60
90844	KIT DE PORTA DE MADEIRA PARA PINTURA, SEMI-OCA (LEVE OU MÉDIA), PADRÃO MÉDIO, 90X210CM, ESPESSURA DE 3,5CM, ITENS INCLUSOS: DOBRADIÇAS, MONTAGEM E INSTALAÇÃO DO BATENTE, FECHADURA COM EXECUÇÃO DO FURO - FORNECIMENTO E INSTALAÇÃO. AF 12/2019	UN	1.107,61	291,60	1.399,21
90845	KIT DE PORTA DE MADEIRA PARA PINTURA, SEMI-OCA (PESADA OU SUPERPESADA), PADRÃO MÉDIO, 80X210CM, ESPESSURA DE 3,5CM, ITENS INCLUSOS: DOBRADIÇAS, MONTAGEM E INSTALAÇÃO DO BATENTE, FECHADURA COM EXECUÇÃO DO FURO - FORNECIMENTO E INSTALAÇÃO. AF 12/2019	UN	1.301,11	307,78	1.608,89
90846	KIT DE PORTA DE MADEIRA PARA PINTURA, SEMI-OCA (PESADA OU SUPERPESADA), PADRÃO MÉDIO, 90X210CM, ESPESSURA DE 3,5CM, ITENS INCLUSOS: DOBRADIÇAS, MONTAGEM E INSTALAÇÃO DO BATENTE, FECHADURA COM EXECUÇÃO DO FURO - FORNECIMENTO E INSTALAÇÃO. AF 12/2019	UN	1.377,64	314,79	1.692,43
90847	KIT DE PORTA DE MADEIRA PARA PINTURA, SEMI-OCA (LEVE OU MÉDIA), PADRÃO MÉDIO, 60X210CM, ESPESSURA DE 3,5CM, ITENS INCLUSOS: DOBRADIÇAS, MONTAGEM E INSTALAÇÃO DO BATENTE, SEM FECHADURA - FORNECIMENTO E INSTALAÇÃO. AF 12/2019	UN	824,09	240,35	1.064,44

SERVIÇOS DE EDIFICAÇÕES SEM DESONERAÇÃO Referência SINAPI: ABRIL DE 2025					
90848	KIT DE PORTA DE MADEIRA PARA PINTURA, SEMI-OCA (LEVE OU MÉDIA), PADRÃO MÉDIO, 70X210CM, ESPESSURA DE 3,5CM, ITENS INCLUSOS: DOBRADIÇAS, MONTAGEM E INSTALAÇÃO DO BATENTE, SEM FECHADURA - FORNECIMENTO E INSTALAÇÃO. AF. 12/2019	UN	830,51	245,56	1.076,07
90849	KIT DE PORTA DE MADEIRA PARA PINTURA, SEMI-OCA (LEVE OU MÉDIA), PADRÃO MÉDIO, 80X210CM, ESPESSURA DE 3,5CM, ITENS INCLUSOS: DOBRADIÇAS, MONTAGEM E INSTALAÇÃO DO BATENTE, SEM FECHADURA - FORNECIMENTO E INSTALAÇÃO. AF. 12/2019	UN	856,31	250,75	1.107,06
90850	KIT DE PORTA DE MADEIRA PARA PINTURA, SEMI-OCA (LEVE OU MÉDIA), PADRÃO MÉDIO, 90X210CM, ESPESSURA DE 3,5CM, ITENS INCLUSOS: DOBRADIÇAS, MONTAGEM E INSTALAÇÃO DO BATENTE, SEM FECHADURA - FORNECIMENTO E INSTALAÇÃO. AF. 12/2019	UN	945,71	255,96	1.201,67
90851	KIT DE PORTA DE MADEIRA PARA PINTURA, SEMI-OCA (PESADA OU SUPERPESADA), PADRÃO MÉDIO, 80X210CM, ESPESSURA DE 3,5CM, ITENS INCLUSOS: DOBRADIÇAS, MONTAGEM E INSTALAÇÃO DO BATENTE, SEM FECHADURA - FORNECIMENTO E INSTALAÇÃO. AF. 12/2019	UN	1.139,24	272,11	1.411,35
90852	KIT DE PORTA DE MADEIRA PARA PINTURA, SEMI-OCA (PESADA OU SUPERPESADA), PADRÃO MÉDIO, 90X210CM, ESPESSURA DE 3,5CM, ITENS INCLUSOS: DOBRADIÇAS, MONTAGEM E INSTALAÇÃO DO BATENTE, SEM FECHADURA - FORNECIMENTO E INSTALAÇÃO. AF. 12/2019	UN	1.215,79	279,10	1.494,89
90930	CONTRAPISO ACÚSTICO EM ARGAMASSA TRAÇO 1:4 (CIMENTO E AREIA), PREPARO MECÂNICO COM BETONEIRA 400L, APLICADO EM ÁREAS SECAS, ACABAMENTO NÃO REFORÇADO, ESPESSURA 5CM. AF. 07/2021	M2	64,88	24,32	89,20
90932	CONTRAPISO ACÚSTICO EM ARGAMASSA TRAÇO 1:4 (CIMENTO E AREIA), PREPARO MANUAL, APLICADO EM ÁREAS SECAS, ACABAMENTO NÃO REFORÇADO, ESPESSURA 5CM. AF. 07/2021	M2	68,17	30,02	98,19
90933	CONTRAPISO ACÚSTICO EM ARGAMASSA PRONTA, PREPARO MECÂNICO COM MISTURADOR 300 KG, APLICADO EM ÁREAS SECAS, ACABAMENTO NÃO REFORÇADO, ESPESSURA 5CM. AF. 07/2021	M2	141,99	23,06	165,05
90934	CONTRAPISO ACÚSTICO EM ARGAMASSA PRONTA, PREPARO MANUAL, APLICADO EM ÁREAS SECAS, ACABAMENTO NÃO REFORÇADO, ESPESSURA 5CM. AF. 07/2021	M2	148,73	33,00	181,73
90940	CONTRAPISO ACÚSTICO EM ARGAMASSA TRAÇO 1:4 (CIMENTO E AREIA), PREPARO MECÂNICO COM BETONEIRA 400L, APLICADO EM ÁREAS SECAS, ACABAMENTO NÃO REFORÇADO, ESPESSURA 6CM. AF. 07/2021	M2	68,37	26,76	95,13
90942	CONTRAPISO ACÚSTICO EM ARGAMASSA TRAÇO 1:4 (CIMENTO E AREIA), PREPARO MANUAL, APLICADO EM ÁREAS SECAS, ACABAMENTO NÃO REFORÇADO, ESPESSURA 6CM. AF. 07/2021	M2	71,95	32,97	104,92
90943	CONTRAPISO ACÚSTICO EM ARGAMASSA PRONTA, PREPARO MECÂNICO COM MISTURADOR 300 KG, APLICADO EM ÁREAS SECAS, ACABAMENTO NÃO REFORÇADO, ESPESSURA 6CM. AF. 07/2021	M2	152,33	25,40	177,73
90944	CONTRAPISO ACÚSTICO EM ARGAMASSA PRONTA, PREPARO MANUAL, APLICADO EM ÁREAS SECA, ACABAMENTO NÃO REFORÇADO, ESPESSURA 6CM. AF. 07/2021	M2	159,69	36,20	195,89
90950	CONTRAPISO ACÚSTICO EM ARGAMASSA TRAÇO 1:4 (CIMENTO E AREIA), PREPARO MECÂNICO COM BETONEIRA 400L, APLICADO EM ÁREAS SECAS, ACABAMENTO NÃO REFORÇADO, ESPESSURA 7CM. AF. 07/2021	M2	74,74	31,22	105,96
90952	CONTRAPISO ACÚSTICO EM ARGAMASSA TRAÇO 1:4 (CIMENTO E AREIA), PREPARO MANUAL, APLICADO EM ÁREAS SECAS, ACABAMENTO NÃO REFORÇADO, ESPESSURA 7CM. AF. 07/2021	M2	78,87	38,35	117,22
90953	CONTRAPISO ACÚSTICO EM ARGAMASSA PRONTA, PREPARO MECÂNICO COM MISTURADOR 300 KG, APLICADO EM ÁREAS SECAS, ACABAMENTO NÃO REFORÇADO, ESPESSURA 7CM. AF. 07/2021	M2	171,29	29,64	200,93
90954	CONTRAPISO ACÚSTICO EM ARGAMASSA PRONTA, PREPARO MANUAL, APLICADO EM ÁREAS SECAS, ACABAMENTO NÃO REFORÇADO, ESPESSURA 7CM. AF. 07/2021	M2	179,74	42,08	221,82
90957	COMPRESSOR DE AR REBOCÁVEL, VAZÃO 189 PCM, PRESSÃO EFETIVA DE TRABALHO 102 PSI, MOTOR DIESEL, POTÊNCIA 63 CV - DEPRECIACÃO. AF. 06/2015	H	4,97		4,97
90958	COMPRESSOR DE AR REBOCÁVEL, VAZÃO 189 PCM, PRESSÃO EFETIVA DE TRABALHO 102 PSI, MOTOR DIESEL, POTÊNCIA 63 CV - JUROS. AF. 06/2015	H	1,33		1,33
90960	COMPRESSOR DE AR REBOCÁVEL, VAZÃO 89 PCM, PRESSÃO EFETIVA DE TRABALHO 102 PSI, MOTOR DIESEL, POTÊNCIA 20 CV - DEPRECIACÃO. AF. 06/2015	H	6,64		6,64
90961	COMPRESSOR DE AR REBOCÁVEL, VAZÃO 89 PCM, PRESSÃO EFETIVA DE TRABALHO 102 PSI, MOTOR DIESEL, POTÊNCIA 20 CV - JUROS. AF. 06/2015	H	1,78		1,78
90962	COMPRESSOR DE AR REBOCÁVEL, VAZÃO 89 PCM, PRESSÃO EFETIVA DE TRABALHO 102 PSI, MOTOR DIESEL, POTÊNCIA 20 CV - MANUTENÇÃO. AF. 06/2015	H	8,31		8,31
90963	COMPRESSOR DE AR REBOCÁVEL, VAZÃO 89 PCM, PRESSÃO EFETIVA DE TRABALHO 102 PSI, MOTOR DIESEL, POTÊNCIA 20 CV - MATERIAIS NA OPERAÇÃO. AF. 06/2015	H	15,37		15,37
90964	COMPRESSOR DE AR REBOCÁVEL, VAZÃO 89 PCM, PRESSÃO EFETIVA DE TRABALHO 102 PSI, MOTOR DIESEL, POTÊNCIA 20 CV - CHP DIURNO. AF. 06/2015	CHP	32,10		32,10
90965	COMPRESSOR DE AR REBOCÁVEL, VAZÃO 89 PCM, PRESSÃO EFETIVA DE TRABALHO 102 PSI, MOTOR DIESEL, POTÊNCIA 20 CV - CHI DIURNO. AF. 06/2015	CHI	8,42		8,42
90968	COMPRESSOR DE AR REBOCÁVEL, VAZÃO 250 PCM, PRESSAO DE TRABALHO 102 PSI, MOTOR A DIESEL POTÊNCIA 81 CV - DEPRECIACÃO. AF. 06/2015	H	6,66		6,66
90969	COMPRESSOR DE AR REBOCAVEL, VAZÃO 250 PCM, PRESSAO DE TRABALHO 102 PSI, MOTOR A DIESEL POTÊNCIA 81 CV - JUROS. AF. 06/2015	H	1,78		1,78
90970	COMPRESSOR DE AR REBOCAVEL, VAZÃO 250 PCM, PRESSAO DE TRABALHO 102 PSI, MOTOR A DIESEL POTÊNCIA 81 CV - MANUTENÇÃO. AF. 06/2015	H	8,34		8,34
90971	COMPRESSOR DE AR REBOCÁVEL, VAZÃO 250 PCM, PRESSAO DE TRABALHO 102 PSI, MOTOR A DIESEL POTÊNCIA 81 CV - MATERIAIS NA OPERAÇÃO. AF. 06/2015	H	62,29		62,29
90972	COMPRESSOR DE AR REBOCÁVEL, VAZÃO 250 PCM, PRESSAO DE TRABALHO 102 PSI, MOTOR A DIESEL POTÊNCIA 81 CV - CHP DIURNO. AF. 06/2015	CHP	79,07		79,07
90973	COMPRESSOR DE AR REBOCAVEL, VAZÃO 250 PCM, PRESSAO DE TRABALHO 102 PSI, MOTOR A DIESEL POTÊNCIA 81 CV - CHI DIURNO. AF. 06/2015	CHI	8,44		8,44
90975	COMPRESSOR DE AR REBOCÁVEL, VAZÃO 748 PCM, PRESSÃO EFETIVA DE TRABALHO 102 PSI, MOTOR DIESEL, POTÊNCIA 210 CV - DEPRECIACÃO. AF. 06/2015	H	16,92		16,92
90976	COMPRESSOR DE AR REBOCÁVEL, VAZÃO 748 PCM, PRESSÃO EFETIVA DE TRABALHO 102 PSI, MOTOR DIESEL, POTÊNCIA 210 CV - JUROS. AF. 06/2015	H	4,54		4,54
90977	COMPRESSOR DE AR REBOCÁVEL, VAZÃO 748 PCM, PRESSÃO EFETIVA DE TRABALHO 102 PSI, MOTOR DIESEL, POTÊNCIA 210 CV - MANUTENÇÃO. AF. 06/2015	H	21,17		21,17
90978	COMPRESSOR DE AR REBOCÁVEL, VAZÃO 748 PCM, PRESSÃO EFETIVA DE TRABALHO 102 PSI, MOTOR DIESEL, POTÊNCIA 210 CV - MATERIAIS NA OPERAÇÃO. AF. 06/2015	H	161,62		161,62
90979	COMPRESSOR DE AR REBOCÁVEL, VAZÃO 748 PCM, PRESSÃO EFETIVA DE TRABALHO 102 PSI, MOTOR DIESEL, POTÊNCIA 210 CV - CHP DIURNO. AF. 06/2015	CHP	204,25		204,25
90982	COMPRESSOR DE AR REBOCÁVEL, VAZÃO 748 PCM, PRESSÃO EFETIVA DE TRABALHO 102 PSI, MOTOR DIESEL, POTÊNCIA 210 CV - CHI DIURNO. AF. 06/2015	CHI	21,46		21,46
90992	COMPRESSOR DE AR REBOCÁVEL, VAZÃO 400 PCM, PRESSAO DE TRABALHO 102 PSI, MOTOR A DIESEL POTÊNCIA 110 CV - DEPRECIACÃO. AF. 06/2015	H	7,90		7,90
90993	COMPRESSOR DE AR REBOCAVEL, VAZÃO 400 PCM, PRESSAO DE TRABALHO 102 PSI, MOTOR A DIESEL POTÊNCIA 110 CV - JUROS. AF. 06/2015	H	2,12		2,12
90994	COMPRESSOR DE AR REBOCAVEL, VAZÃO 400 PCM, PRESSAO DE TRABALHO 102 PSI, MOTOR A DIESEL POTÊNCIA 110 CV - MANUTENÇÃO. AF. 06/2015	H	9,89		9,89
90995	COMPRESSOR DE AR REBOCAVEL, VAZÃO 400 PCM, PRESSAO DE TRABALHO 102 PSI, MOTOR A DIESEL POTÊNCIA 110 CV - MATERIAIS NA OPERAÇÃO. AF. 06/2015	H	84,62		84,62
90999	COMPRESSOR DE AR REBOCAVEL, VAZÃO 400 PCM, PRESSAO DE TRABALHO 102 PSI, MOTOR A DIESEL POTÊNCIA 110 CV - CHP DIURNO. AF. 06/2015	CHP	104,53		104,53
91001	COMPRESSOR DE AR REBOCAVEL, VAZÃO 400 PCM, PRESSAO DE TRABALHO 102 PSI, MOTOR A DIESEL POTÊNCIA 110 CV - CHI DIURNO. AF. 06/2015	CHI	10,02		10,02
91009	PORTA DE MADEIRA PARA VERNIZ, SEMI-OCA (LEVE OU MÉDIA), 60X210CM, ESPESSURA DE 3,5CM, INCLUSO DOBRADIÇAS - FORNECIMENTO E INSTALAÇÃO. AF. 12/2019	UN	351,84	45,63	397,47
91010	PORTA DE MADEIRA PARA VERNIZ, SEMI-OCA (LEVE OU MÉDIA), 70X210CM, ESPESSURA DE 3,5CM, INCLUSO DOBRADIÇAS - FORNECIMENTO E INSTALAÇÃO. AF. 12/2019	UN	356,31	50,34	406,65
91011	PORTA DE MADEIRA PARA VERNIZ, SEMI-OCA (LEVE OU MÉDIA), 80X210CM, ESPESSURA DE 3,5CM, INCLUSO DOBRADIÇAS - FORNECIMENTO E INSTALAÇÃO. AF. 12/2019	UN	417,91	55,05	472,96
91012	PORTA DE MADEIRA PARA VERNIZ, SEMI-OCA (LEVE OU MÉDIA), 90X210CM, ESPESSURA DE 3,5CM, INCLUSO DOBRADIÇAS - FORNECIMENTO E INSTALAÇÃO. AF. 12/2019	UN	464,34	59,75	524,09
91013	KIT DE PORTA DE MADEIRA PARA VERNIZ, SEMI-OCA (LEVE OU MÉDIA), PADRÃO MÉDIO, 60X210CM, ESPESSURA DE 3,5CM, ITENS INCLUSOS: DOBRADIÇAS, MONTAGEM E INSTALAÇÃO DO BATENTE, SEM FECHADURA - FORNECIMENTO E INSTALAÇÃO. AF. 12/2019	UN	836,75	240,43	1.077,18
91014	KIT DE PORTA DE MADEIRA PARA VERNIZ, SEMI-OCA (LEVE OU MÉDIA), PADRÃO MÉDIO, 70X210CM, ESPESSURA DE 3,5CM, ITENS INCLUSOS: DOBRADIÇAS, MONTAGEM E INSTALAÇÃO DO BATENTE, SEM FECHADURA - FORNECIMENTO E INSTALAÇÃO. AF. 12/2019	UN	843,86	245,55	1.089,41
91015	KIT DE PORTA DE MADEIRA PARA VERNIZ, SEMI-OCA (LEVE OU MÉDIA), PADRÃO MÉDIO, 80X210CM, ESPESSURA DE 3,5CM, ITENS INCLUSOS: DOBRADIÇAS, MONTAGEM E INSTALAÇÃO DO BATENTE, SEM FECHADURA - FORNECIMENTO E INSTALAÇÃO. AF. 12/2019	UN	908,02	250,76	1.158,78

SERVIÇOS DE EDIFICAÇÕES SEM DESONERAÇÃO Referência SINAPI: ABRIL DE 2025					
91016	KIT DE PORTA DE MADEIRA PARA VERNIZ, SEMI-OCA (LEVE OU MÉDIA), PADRÃO MÉDIO, 90X210CM, ESPESSURA DE 3,5CM, ITENS INCLUSOS: DOBRADIÇAS, MONTAGEM E INSTALAÇÃO DO BATENTE, SEM FECHADURA - FORNECIMENTO E INSTALAÇÃO. AF. 12/2019	UN	957,03	255,93	1.212,96
91021	PERFURATRIZ HIDRÁULICA SOBRE CAMINHÃO COM TRADO CURTO ACOPLADO, PROFUNDIDADE MÁXIMA DE 20 M, DIÂMETRO MÁXIMO DE 1500 MM, POTÊNCIA INSTALADA DE 137 HP, MESA ROTATIVA COM TORQUE MÁXIMO DE 30 KNM IMPOSTOS E SEGUROS. AF. 08/2015	H	12,73		12,73
91026	CAMINHÃO TRUCADO (C/ TERCEIRO EIXO) ELETRÔNICO - POTÊNCIA 231CV - PBT = 22000KG - DIST. ENTRE EIXOS 5170 MM - INCLUI CARROCERIA FIXA ABERTA DE MADEIRA - DEPRECIAÇÃO. AF. 06/2015	H	25,17		25,17
91027	CAMINHÃO TRUCADO (C/ TERCEIRO EIXO) ELETRÔNICO - POTÊNCIA 231CV - PBT = 22000KG - DIST. ENTRE EIXOS 5170 MM - INCLUI CARROCERIA FIXA ABERTA DE MADEIRA - JUROS. AF. 08/2015	H	10,12		10,12
91028	CAMINHÃO TRUCADO (C/ TERCEIRO EIXO) ELETRÔNICO - POTÊNCIA 231CV - PBT = 22000KG - DIST. ENTRE EIXOS 5170 MM - INCLUI CARROCERIA FIXA ABERTA DE MADEIRA - IMPOSTOS E SEGUROS. AF. 06/2015	H	4,08		4,08
91029	CAMINHÃO TRUCADO (C/ TERCEIRO EIXO) ELETRÔNICO - POTÊNCIA 231CV - PBT = 22000KG - DIST. ENTRE EIXOS 5170 MM - INCLUI CARROCERIA FIXA ABERTA DE MADEIRA - MANUTENÇÃO. AF. 08/2015	H	46,27		46,27
91030	CAMINHÃO TRUCADO (C/ TERCEIRO EIXO) ELETRÔNICO - POTÊNCIA 231CV - PBT = 22000KG - DIST. ENTRE EIXOS 5170 MM - INCLUI CARROCERIA FIXA ABERTA DE MADEIRA - MATERIAIS NA OPERAÇÃO. AF. 06/2015	H	150,79		150,79
91031	CAMINHÃO TRUCADO (C/ TERCEIRO EIXO) ELETRÔNICO - POTÊNCIA 231CV - PBT = 22000KG - DIST. ENTRE EIXOS 5170 MM - INCLUI CARROCERIA FIXA ABERTA DE MADEIRA - CHP DIURNO. AF. 06/2015	CHP	244,52	27,96	272,48
91032	CAMINHÃO TRUCADO (C/ TERCEIRO EIXO) ELETRÔNICO - POTÊNCIA 231CV - PBT = 22000KG - DIST. ENTRE EIXOS 5170 MM - INCLUI CARROCERIA FIXA ABERTA DE MADEIRA - CHI DIURNO. AF. 08/2015	CHI	47,46	27,96	75,42
91069	EXECUÇÃO DE REVESTIMENTO DE CONCRETO PROJETADO COM ESPESSURA DE 7 CM, ARMADO COM TELA, INCLINAÇÃO MENOR QUE 90°, APLICAÇÃO CONTÍNUA, UTILIZANDO EQUIPAMENTO DE PROJEÇÃO COM 6 M²/H DE CAPACIDADE. AF. 07/2024	M2	112,53	102,26	214,79
91070	EXECUÇÃO DE REVESTIMENTO DE CONCRETO PROJETADO COM ESPESSURA DE 10 CM, ARMADO COM TELA, INCLINAÇÃO MENOR QUE 90°, APLICAÇÃO CONTÍNUA, UTILIZANDO EQUIPAMENTO DE PROJEÇÃO COM 6 M²/H DE CAPACIDADE. AF. 07/2024	M2	121,64	103,57	225,21
91071	EXECUÇÃO DE REVESTIMENTO DE CONCRETO PROJETADO COM ESPESSURA DE 7 CM, ARMADO COM TELA, INCLINAÇÃO DE 90°, APLICAÇÃO CONTÍNUA, UTILIZANDO EQUIPAMENTO DE PROJEÇÃO COM 6 M²/H DE CAPACIDADE. AF. 07/2024	M2	139,57	225,02	364,59
91072	EXECUÇÃO DE REVESTIMENTO DE CONCRETO PROJETADO COM ESPESSURA DE 10 CM, ARMADO COM TELA, INCLINAÇÃO DE 90°, APLICAÇÃO CONTÍNUA, UTILIZANDO EQUIPAMENTO DE PROJEÇÃO COM 6 M²/H DE CAPACIDADE. AF. 07/2024	M2	147,70	224,62	372,32
91073	EXECUÇÃO DE REVESTIMENTO DE CONCRETO PROJETADO COM ESPESSURA DE 7 CM, ARMADO COM TELA, INCLINAÇÃO MENOR QUE 90°, APLICAÇÃO CONTÍNUA, UTILIZANDO EQUIPAMENTO DE PROJEÇÃO COM 3 M²/H DE CAPACIDADE. AF. 07/2024	M2	136,70	146,49	283,19
91074	EXECUÇÃO DE REVESTIMENTO DE CONCRETO PROJETADO COM ESPESSURA DE 10 CM, ARMADO COM TELA, INCLINAÇÃO MENOR QUE 90°, APLICAÇÃO CONTÍNUA, UTILIZANDO EQUIPAMENTO DE PROJEÇÃO COM 3 M²/H DE CAPACIDADE. AF. 07/2024	M2	135,82	129,76	265,58
91075	EXECUÇÃO DE REVESTIMENTO DE CONCRETO PROJETADO COM ESPESSURA DE 7 CM, ARMADO COM TELA, INCLINAÇÃO DE 90°, APLICAÇÃO CONTÍNUA, UTILIZANDO EQUIPAMENTO DE PROJEÇÃO COM 3 M²/H DE CAPACIDADE. AF. 07/2024	M2	174,95	291,84	466,79
91076	EXECUÇÃO DE REVESTIMENTO DE CONCRETO PROJETADO COM ESPESSURA DE 10 CM, ARMADO COM TELA, INCLINAÇÃO DE 90°, APLICAÇÃO CONTÍNUA, UTILIZANDO EQUIPAMENTO DE PROJEÇÃO COM 3 M²/H DE CAPACIDADE. AF. 07/2024	M2	165,99	259,30	425,29
91077	EXECUÇÃO DE REVESTIMENTO DE CONCRETO PROJETADO COM ESPESSURA DE 7 CM, ARMADO COM FIBRAS DE AÇO, INCLINAÇÃO MENOR QUE 90°, APLICAÇÃO CONTÍNUA, UTILIZANDO EQUIPAMENTO DE PROJEÇÃO COM 6 M²/H DE CAPACIDADE. AF. 07/2024	M2	137,38	59,52	196,90
91078	EXECUÇÃO DE REVESTIMENTO DE CONCRETO PROJETADO COM ESPESSURA DE 10 CM, ARMADO COM FIBRAS DE AÇO, INCLINAÇÃO MENOR QUE 90°, APLICAÇÃO CONTÍNUA, UTILIZANDO EQUIPAMENTO DE PROJEÇÃO COM 6 M²/H DE CAPACIDADE. AF. 07/2024	M2	155,09	59,04	214,13
91079	EXECUÇÃO DE REVESTIMENTO DE CONCRETO PROJETADO COM ESPESSURA DE 7 CM, ARMADO COM FIBRAS DE AÇO, INCLINAÇÃO DE 90°, APLICAÇÃO CONTÍNUA, UTILIZANDO EQUIPAMENTO DE PROJEÇÃO COM 6 M²/H DE CAPACIDADE. AF. 07/2024	M2	143,46	72,73	216,19
91080	EXECUÇÃO DE REVESTIMENTO DE CONCRETO PROJETADO COM ESPESSURA DE 10 CM, ARMADO COM FIBRAS DE AÇO, INCLINAÇÃO DE 90°, APLICAÇÃO CONTÍNUA, UTILIZANDO EQUIPAMENTO DE PROJEÇÃO COM 6 M²/H DE CAPACIDADE. AF. 07/2024	M2	159,68	69,38	229,06
91081	EXECUÇÃO DE REVESTIMENTO DE CONCRETO PROJETADO COM ESPESSURA DE 7 CM, ARMADO COM FIBRAS DE AÇO, INCLINAÇÃO MENOR QUE 90°, APLICAÇÃO CONTÍNUA, UTILIZANDO EQUIPAMENTO DE PROJEÇÃO COM 3 M²/H DE CAPACIDADE. AF. 07/2024	M2	171,66	122,23	293,89
91082	EXECUÇÃO DE REVESTIMENTO DE CONCRETO PROJETADO COM ESPESSURA DE 10 CM, ARMADO COM FIBRAS DE AÇO, INCLINAÇÃO MENOR QUE 90°, APLICAÇÃO CONTÍNUA, UTILIZANDO EQUIPAMENTO DE PROJEÇÃO COM 3 M²/H DE CAPACIDADE. AF. 07/2024	M2	172,67	91,31	263,98
91083	EXECUÇÃO DE REVESTIMENTO DE CONCRETO PROJETADO COM ESPESSURA DE 7 CM, ARMADO COM FIBRAS DE AÇO, INCLINAÇÃO DE 90°, APLICAÇÃO CONTÍNUA, UTILIZANDO EQUIPAMENTO DE PROJEÇÃO COM 3 M²/H DE CAPACIDADE. AF. 07/2024	M2	197,96	175,40	373,36
91084	EXECUÇÃO DE REVESTIMENTO DE CONCRETO PROJETADO COM ESPESSURA DE 10 CM, ARMADO COM FIBRAS DE AÇO, INCLINAÇÃO DE 90°, APLICAÇÃO CONTÍNUA, UTILIZANDO EQUIPAMENTO DE PROJEÇÃO COM 3 M²/H DE CAPACIDADE. AF. 07/2024	M2	182,81	113,24	296,05
91086	EXECUÇÃO DE REVESTIMENTO DE CONCRETO PROJETADO COM ESPESSURA DE 7 CM, ARMADO COM TELA, INCLINAÇÃO MENOR QUE 90°, APLICAÇÃO DESCONTÍNUA, UTILIZANDO EQUIPAMENTO DE PROJEÇÃO COM 6 M²/H DE CAPACIDADE. AF. 07/2024	M2	115,39	124,31	239,70
91087	EXECUÇÃO DE REVESTIMENTO DE CONCRETO PROJETADO COM ESPESSURA DE 10 CM, ARMADO COM TELA, INCLINAÇÃO MENOR QUE 90°, APLICAÇÃO DESCONTÍNUA, UTILIZANDO EQUIPAMENTO DE PROJEÇÃO COM 6 M²/H DE CAPACIDADE. AF. 07/2024	M2	125,11	126,82	251,93
91088	EXECUÇÃO DE REVESTIMENTO DE CONCRETO PROJETADO COM ESPESSURA DE 7 CM, ARMADO COM TELA, INCLINAÇÃO DE 90°, APLICAÇÃO DESCONTÍNUA, UTILIZANDO EQUIPAMENTO DE PROJEÇÃO COM 6 M²/H DE CAPACIDADE. AF. 07/2024	M2	142,36	247,78	390,14
91089	EXECUÇÃO DE REVESTIMENTO DE CONCRETO PROJETADO COM ESPESSURA DE 10 CM, ARMADO COM TELA, INCLINAÇÃO DE 90°, APLICAÇÃO DESCONTÍNUA, UTILIZANDO EQUIPAMENTO DE PROJEÇÃO COM 6 M²/H DE CAPACIDADE. AF. 07/2024	M2	151,51	249,21	400,72
91090	EXECUÇÃO DE REVESTIMENTO DE CONCRETO PROJETADO COM ESPESSURA DE 7 CM, ARMADO COM TELA, INCLINAÇÃO MENOR QUE 90°, APLICAÇÃO DESCONTÍNUA, UTILIZANDO EQUIPAMENTO DE PROJEÇÃO COM 3 M²/H DE CAPACIDADE. AF. 07/2024	M2	133,60	157,73	291,33
91091	EXECUÇÃO DE REVESTIMENTO DE CONCRETO PROJETADO COM ESPESSURA DE 10 CM, ARMADO COM TELA, INCLINAÇÃO MENOR QUE 90°, APLICAÇÃO DESCONTÍNUA, UTILIZANDO EQUIPAMENTO DE PROJEÇÃO COM 3 M²/H DE CAPACIDADE. AF. 07/2024	M2	136,99	148,65	285,64
91092	EXECUÇÃO DE REVESTIMENTO DE CONCRETO PROJETADO COM ESPESSURA DE 7 CM, ARMADO COM TELA, INCLINAÇÃO DE 90°, APLICAÇÃO DESCONTÍNUA, UTILIZANDO EQUIPAMENTO DE PROJEÇÃO COM 3 M²/H DE CAPACIDADE. AF. 07/2024	M2	167,78	295,71	463,49
91093	EXECUÇÃO DE REVESTIMENTO DE CONCRETO PROJETADO COM ESPESSURA DE 10 CM, ARMADO COM TELA, INCLINAÇÃO DE 90°, APLICAÇÃO DESCONTÍNUA, UTILIZANDO EQUIPAMENTO DE PROJEÇÃO COM 3 M²/H DE CAPACIDADE. AF. 07/2024	M2	166,44	277,63	444,07
91094	EXECUÇÃO DE REVESTIMENTO DE CONCRETO PROJETADO COM ESPESSURA DE 7 CM, ARMADO COM FIBRAS DE AÇO, INCLINAÇÃO MENOR QUE 90°, APLICAÇÃO DESCONTÍNUA, UTILIZANDO EQUIPAMENTO DE PROJEÇÃO COM 6 M²/H DE CAPACIDADE. AF. 07/2024	M2	133,99	53,49	187,48
91095	EXECUÇÃO DE REVESTIMENTO DE CONCRETO PROJETADO COM ESPESSURA DE 10 CM, ARMADO COM FIBRAS DE AÇO, INCLINAÇÃO MENOR QUE 90°, APLICAÇÃO DESCONTÍNUA, UTILIZANDO EQUIPAMENTO DE PROJEÇÃO COM 6 M²/H DE CAPACIDADE. AF. 07/2024	M2	152,72	54,72	207,44
91096	EXECUÇÃO DE REVESTIMENTO DE CONCRETO PROJETADO COM ESPESSURA DE 7 CM, ARMADO COM FIBRAS DE AÇO, INCLINAÇÃO DE 90°, APLICAÇÃO DESCONTÍNUA, UTILIZANDO EQUIPAMENTO DE PROJEÇÃO COM 6 M²/H DE CAPACIDADE. AF. 07/2024	M2	139,00	64,40	203,40
91097	EXECUÇÃO DE REVESTIMENTO DE CONCRETO PROJETADO COM ESPESSURA DE 10 CM, ARMADO COM FIBRAS DE AÇO, INCLINAÇÃO DE 90°, APLICAÇÃO DESCONTÍNUA, UTILIZANDO EQUIPAMENTO DE PROJEÇÃO COM 6 M²/H DE CAPACIDADE. AF. 07/2024	M2	156,72	63,86	220,58
91098	EXECUÇÃO DE REVESTIMENTO DE CONCRETO PROJETADO COM ESPESSURA DE 7 CM, ARMADO COM FIBRAS DE AÇO, INCLINAÇÃO MENOR QUE 90°, APLICAÇÃO DESCONTÍNUA, UTILIZANDO EQUIPAMENTO DE PROJEÇÃO COM 3 M²/H DE CAPACIDADE. AF. 07/2024	M2	158,51	98,36	256,87

SERVIÇOS DE EDIFICAÇÕES SEM DESONERAÇÃO Referência SINAPI: ABRIL DE 2025					
91099	EXECUÇÃO DE REVESTIMENTO DE CONCRETO PROJETADO COM ESPESSURA DE 10 CM, ARMADO COM FIBRAS DE AÇO, INCLINAÇÃO MENOR QUE 90°, APLICAÇÃO DESCONTÍNUA, UTILIZANDO EQUIPAMENTO DE PROJEÇÃO COM 3 M³/H DE CAPACIDADE. AF. 07/2024	M2	167,06	81,14	248,20
91100	EXECUÇÃO DE REVESTIMENTO DE CONCRETO PROJETADO COM ESPESSURA DE 7 CM, ARMADO COM FIBRAS DE AÇO, INCLINAÇÃO DE 90°, APLICAÇÃO DESCONTÍNUA, UTILIZANDO EQUIPAMENTO DE PROJEÇÃO COM 3 M³/H DE CAPACIDADE. AF. 07/2024	M2	175,01	132,40	307,41
91101	EXECUÇÃO DE REVESTIMENTO DE CONCRETO PROJETADO COM ESPESSURA DE 10 CM, ARMADO COM FIBRAS DE AÇO, INCLINAÇÃO DE 90°, APLICAÇÃO DESCONTÍNUA, UTILIZANDO EQUIPAMENTO DE PROJEÇÃO COM 3 M³/H DE CAPACIDADE. AF. 07/2024	M2	174,75	98,89	273,64
91166	FIXAÇÃO DE TUBOS HORIZONTAIS DE PEX OU MULTICAMADAS, DIÂMETROS IGUAIS OU INFERIORES A 40 MM, COM ABRAÇADEIRA PLÁSTICA FIXADA EM LAJE. AF. 09/2023. PS	M	2,70	1,83	4,53
91167	FIXAÇÃO DE TUBOS HORIZONTAIS DE PPR DIÂMETROS MENORES OU IGUAIS A 40 MM COM ABRAÇADEIRA METÁLICA RÍGIDA TIPO U PERFIL 1 1/4", FIXADA EM PERFILADO EM LAJE. AF. 09/2023. PS	M	6,26	6,83	13,09
91170	FIXAÇÃO DE TUBOS HORIZONTAIS DE PVC ÁGUA, PVC ESGOTO, PVC ÁGUA PLUVIAL, CPVC, PPR, COBRE OU AÇO, DIÂMETROS MENORES OU IGUAIS A 40 MM, COM ABRAÇADEIRA METÁLICA RÍGIDA TIPO U PERFIL 1 1/4", FIXADA EM PERFILADO EM LAJE. AF. 09/2023. PS	M	6,26	6,83	13,09
91171	FIXAÇÃO DE TUBOS HORIZONTAIS DE PVC ÁGUA, PVC ESGOTO, PVC ÁGUA PLUVIAL, CPVC, PPR, COBRE OU AÇO, DIÂMETROS MAIORES QUE 40 MM E MENORES OU IGUAIS A 75 MM, COM ABRAÇADEIRA METÁLICA RÍGIDA TIPO U PERFIL 2 1/2", FIXADA EM PERFILADO EM LAJE. AF. 09/2023. PS	M	11,08	10,15	21,23
91172	FIXAÇÃO DE TUBOS HORIZONTAIS DE PVC ÁGUA, PVC ESGOTO, PVC ÁGUA PLUVIAL, CPVC, PPR, COBRE OU AÇO, DIÂMETROS MAIORES QUE 75 MM E MENORES OU IGUAIS A 100 MM, COM ABRAÇADEIRA METÁLICA RÍGIDA TIPO U PERFIL 4", FIXADA EM PERFILADO EM LAJE. AF. 09/2023. PS	M	12,91	11,51	24,42
91173	FIXAÇÃO DE TUBOS VERTICAIS DE PVC ÁGUA, PVC ESGOTO, PVC ÁGUA PLUVIAL, CPVC, PPR, COBRE OU AÇO, DIÂMETROS MENORES OU IGUAIS A 40 MM, COM ABRAÇADEIRA METÁLICA RÍGIDA TIPO U PERFIL 1 1/4", FIXADA EM PERFILADO EM PAREDE. AF. 09/2023. PS	M	2,34	2,54	4,88
91174	FIXAÇÃO DE TUBOS VERTICAIS DE PVC ÁGUA, PVC ESGOTO, PVC ÁGUA PLUVIAL, CPVC, PPR, COBRE OU AÇO, DIÂMETROS MAIORES QUE 40 MM E MENORES OU IGUAIS A 75 MM, COM ABRAÇADEIRA METÁLICA RÍGIDA TIPO U PERFIL 2 1/2", FIXADA EM PERFILADO EM PAREDE. AF. 09/2023. PS	M	4,43	4,05	8,48
91175	FIXAÇÃO DE TUBOS VERTICAIS DE PVC ÁGUA, PVC ESGOTO, PVC ÁGUA PLUVIAL, CPVC, PPR, COBRE OU AÇO, DIÂMETROS MAIORES QUE 75 MM E MENORES OU IGUAIS A 100 MM, COM ABRAÇADEIRA METÁLICA RÍGIDA TIPO U PERFIL 4", FIXADA EM PERFILADO EM PAREDE. AF. 09/2023. PS	M	6,97	6,21	13,18
91176	FIXAÇÃO DE TUBOS HORIZONTAIS DE PPR DIÂMETROS MENORES OU IGUAIS A 40 MM, COM ABRAÇADEIRA METÁLICA RÍGIDA TIPO D COM PARAFUSO DE FIXAÇÃO 1 1/4", FIXADA DIRETAMENTE NA LAJE OU PAREDE. AF. 09/2023	M	11,99	8,98	20,97
91179	FIXAÇÃO DE TUBOS HORIZONTAIS DE PVC ÁGUA/PVC ESGOTO/PVC PLUVIAL/CPVC/PPR/COBRE OU AÇO, DIÂMETROS MENORES OU IGUAIS A 40 MM, COM ABRAÇADEIRA METÁLICA RÍGIDA TIPO D COM PARAFUSO DE FIXAÇÃO 1 1/4", FIXADA DIRETAMENTE NA LAJE OU PAREDE. AF. 09/2023	M	11,99	8,98	20,97
91180	FIXAÇÃO DE TUBOS HORIZONTAIS DE PVC ÁGUA/PVC ESGOTO/PVC PLUVIAL/CPVC/PPR/COBRE OU AÇO, DIÂMETROS MAIORES QUE 40 MM E MENORES OU IGUAIS A 75 MM, COM ABRAÇADEIRA TIPO D COM PARAFUSO DE FIXAÇÃO 2 1/2", FIXADA DIRETAMENTE NA LAJE OU PAREDE. AF. 09/2023	M	16,08	12,16	28,24
91181	FIXAÇÃO DE TUBOS HORIZONTAIS DE PVC ÁGUA/PVC ESGOTO/PVC PLUVIAL/CPVC/PPR/COBRE OU AÇO, DIÂMETROS MAIORES QUE 75 MM E MENORES OU IGUAIS A 100 MM, COM ABRAÇADEIRA TIPO D COM PARAFUSO DE FIXAÇÃO 4", FIXADA DIRETAMENTE NA LAJE OU PAREDE. AF. 09/2023	M	16,79	13,00	29,79
91182	FIXAÇÃO DE TUBOS HORIZONTAIS DE PPR, DIÂMETROS MENORES OU IGUAIS A 40 MM, COM ABRAÇADEIRA METÁLICA FLEXÍVEL 18 MM, FIXADA DIRETAMENTE NA LAJE. AF. 09/2023	M	9,97	21,13	31,10
91185	FIXAÇÃO DE TUBOS HORIZONTAIS DE PVC ÁGUA, PVC ESGOTO, PVC ÁGUA PLUVIAL, CPVC, PPR, COBRE OU AÇO, DIÂMETROS MENORES OU IGUAIS A 40 MM, COM ABRAÇADEIRA METÁLICA FLEXÍVEL 18 MM, FIXADA DIRETAMENTE NA LAJE. AF. 09/2023	M	9,97	21,13	31,10
91186	FIXAÇÃO DE TUBOS HORIZONTAIS DE PVC ÁGUA, PVC ESGOTO, PVC ÁGUA PLUVIAL, CPVC, PPR, COBRE OU AÇO, DIÂMETROS MAIORES QUE 40 MM E MENORES OU IGUAIS A 75 MM, COM ABRAÇADEIRA METÁLICA FLEXÍVEL 18 MM, FIXADA DIRETAMENTE NA LAJE. AF. 09/2023	M	10,88	23,50	34,38
91187	FIXAÇÃO DE TUBOS HORIZONTAIS DE PVC ÁGUA, PVC ESGOTO, PVC ÁGUA PLUVIAL, CPVC, PPR, COBRE OU AÇO, DIÂMETROS MAIORES QUE 75 MM E MENORES OU IGUAIS A 100 MM, COM ABRAÇADEIRA METÁLICA FLEXÍVEL 18 MM, FIXADA DIRETAMENTE NA LAJE. AF. 09/2023	M	9,64	21,40	31,04
91188	CHUMBAMENTO PONTUAL DE ABERTURA EM LAJE COM PASSAGEM DE 1 TUBO COM DIÂMETRO DE 50 MM. AF. 09/2023	UN	6,39	9,64	16,03
91189	CHUMBAMENTO PONTUAL DE ABERTURA EM LAJE COM PASSAGEM DE 5 TUBOS COM DIÂMETROS DE 50 MM. AF. 09/2023	UN	43,65	40,41	84,06
91190	CHUMBAMENTO PONTUAL EM PASSAGEM DE TUBO COM DIÂMETRO MENOR OU IGUAL A 40 MM. AF. 09/2023	UN	5,37	7,46	12,83
91191	CHUMBAMENTO PONTUAL EM PASSAGEM DE TUBO COM DIÂMETROS ENTRE 40 MM E 75 MM. AF. 09/2023	UN	8,45	8,77	17,22
91192	CHUMBAMENTO PONTUAL EM PASSAGEM DE TUBO COM DIÂMETRO MAIOR QUE 75 MM E MENORES OU IGUAIS A 150 MM. AF. 09/2023	UN	13,97	11,12	25,09
91222	RASCO LINEAR MANUAL EM ALVENARIA, PARA RAMAIS/ DISTRIBUIÇÃO DE INSTALAÇÕES HIDRÁULICAS, DIÂMETROS MAIORES QUE 40 MM E MENORES OU IGUAIS A 75 MM. AF. 09/2023	M	2,89	8,72	11,61
91273	PLACA VIBRATÓRIA REVERSÍVEL COM MOTOR 4 TEMPOS A GASOLINA, FORÇA CENTRÍFUGA DE 25 KN (2500 KGF), POTÊNCIA 5,5 CV - DEPRECIACÃO. AF. 08/2015	H	0,57		0,57
91274	PLACA VIBRATÓRIA REVERSÍVEL COM MOTOR 4 TEMPOS A GASOLINA, FORÇA CENTRÍFUGA DE 25 KN (2500 KGF), POTÊNCIA 5,5 CV - JUROS. AF. 08/2015	H	0,15		0,15
91275	PLACA VIBRATÓRIA REVERSÍVEL COM MOTOR 4 TEMPOS A GASOLINA, FORÇA CENTRÍFUGA DE 25 KN (2500 KGF), POTÊNCIA 5,5 CV - MANUTENÇÃO. AF. 08/2015	H	0,71		0,71
91276	PLACA VIBRATÓRIA REVERSÍVEL COM MOTOR 4 TEMPOS A GASOLINA, FORÇA CENTRÍFUGA DE 25 KN (2500 KGF), POTÊNCIA 5,5 CV - MATERIAIS NA OPERAÇÃO. AF. 08/2015	H	9,53		9,53
91277	PLACA VIBRATÓRIA REVERSÍVEL COM MOTOR 4 TEMPOS A GASOLINA, FORÇA CENTRÍFUGA DE 25 KN (2500 KGF), POTÊNCIA 5,5 CV - CHP DIURNO. AF. 08/2015	CHP	10,96		10,96
91278	PLACA VIBRATÓRIA REVERSÍVEL COM MOTOR 4 TEMPOS A GASOLINA, FORÇA CENTRÍFUGA DE 25 KN (2500 KGF), POTÊNCIA 5,5 CV - CHI DIURNO. AF. 08/2015	CHI	0,72		0,72
91279	CORTADORA DE PISO COM MOTOR 4 TEMPOS A GASOLINA, POTÊNCIA DE 13 HP, COM DISCO DE CORTE DIAMANTADO SEGMENTADO PARA CONCRETO, DIÂMETRO DE 350 MM, FURO DE 1" (14 X 1") - DEPRECIACÃO. AF. 08/2015	H	0,94		0,94
91280	CORTADORA DE PISO COM MOTOR 4 TEMPOS A GASOLINA, POTÊNCIA DE 13 HP, COM DISCO DE CORTE DIAMANTADO SEGMENTADO PARA CONCRETO, DIÂMETRO DE 350 MM, FURO DE 1" (14 X 1") - JUROS. AF. 08/2015	H	0,21		0,21
91281	CORTADORA DE PISO COM MOTOR 4 TEMPOS A GASOLINA, POTÊNCIA DE 13 HP, COM DISCO DE CORTE DIAMANTADO SEGMENTADO PARA CONCRETO, DIÂMETRO DE 350 MM, FURO DE 1" (14 X 1") - MANUTENÇÃO. AF. 08/2015	H	1,17		1,17
91282	CORTADORA DE PISO COM MOTOR 4 TEMPOS A GASOLINA, POTÊNCIA DE 13 HP, COM DISCO DE CORTE DIAMANTADO SEGMENTADO PARA CONCRETO, DIÂMETRO DE 350 MM, FURO DE 1" (14 X 1") - MATERIAIS NA OPERAÇÃO. AF. 08/2015	H	9,59		9,59
91283	CORTADORA DE PISO COM MOTOR 4 TEMPOS A GASOLINA, POTÊNCIA DE 13 HP, COM DISCO DE CORTE DIAMANTADO SEGMENTADO PARA CONCRETO, DIÂMETRO DE 350 MM, FURO DE 1" (14 X 1") - CHP DIURNO. AF. 08/2015	CHP	11,91		11,91
91285	CORTADORA DE PISO COM MOTOR 4 TEMPOS A GASOLINA, POTÊNCIA DE 13 HP, COM DISCO DE CORTE DIAMANTADO SEGMENTADO PARA CONCRETO, DIÂMETRO DE 350 MM, FURO DE 1" (14 X 1") - CHI DIURNO. AF. 08/2015	CHI	1,15		1,15
91287	BATENTE PARA PORTA DE MADEIRA, PADRÃO POPULAR - FORNECIMENTO E MONTAGEM. AF. 12/2019	UN	211,43	97,68	309,11
91292	BATENTE PARA PORTA DE MADEIRA, FIXAÇÃO COM ARGAMASSA, PADRÃO POPULAR. FORNECIMENTO E INSTALAÇÃO. AF. 12/2019	UN	255,10	171,99	427,09
91295	PORTA DE MADEIRA FRISADA, SEMI-OCA (LEVE OU MÉDIA), 60X210CM, ESPESSURA DE 3CM, INCLUSO DOBRADIÇAS - FORNECIMENTO E INSTALAÇÃO. AF. 12/2019	UN	362,86	45,63	408,49
91296	PORTA DE MADEIRA FRISADA, SEMI-OCA (LEVE OU MÉDIA), 70X210CM, ESPESSURA DE 3CM, INCLUSO DOBRADIÇAS - FORNECIMENTO E INSTALAÇÃO. AF. 12/2019	UN	387,12	50,35	437,47
91297	PORTA DE MADEIRA FRISADA, SEMI-OCA (LEVE OU MÉDIA), 80X210CM, ESPESSURA DE 3,5CM, INCLUSO DOBRADIÇAS - FORNECIMENTO E INSTALAÇÃO. AF. 12/2019	UN	425,28	55,04	480,32
91298	PORTA DE MADEIRA TIPO VENEZIANA, 80X210CM, ESPESSURA DE 3CM, INCLUSO DOBRADIÇAS - FORNECIMENTO E INSTALAÇÃO. AF. 12/2019	UN	971,05	55,00	1.026,05
91299	PORTA DE MADEIRA, TIPO MEXICANA, MACIÇA (PESADA OU SUPERPESADA), 80X210CM, ESPESSURA DE 3,5CM, INCLUSO DOBRADIÇAS - FORNECIMENTO E INSTALAÇÃO. AF. 12/2019	UN	1.356,18	76,35	1.432,53
91304	FECHADURA DE EMBUTIR COM CILINDRO, EXTERNA, COMPLETA, ACABAMENTO PADRÃO POPULAR, INCLUSO EXECUÇÃO DE FURO - FORNECIMENTO E INSTALAÇÃO. AF. 12/2019	UN	88,58	35,67	124,25
91305	FECHADURA DE EMBUTIR PARA PORTA DE BANHEIRO, COMPLETA, ACABAMENTO PADRÃO POPULAR, INCLUSO EXECUÇÃO DE FURO - FORNECIMENTO E INSTALAÇÃO. AF. 12/2019	UN	94,34	27,31	121,65
91306	FECHADURA DE EMBUTIR PARA PORTAS INTERNAS, COMPLETA, ACABAMENTO PADRÃO MÉDIO, COM EXECUÇÃO DE FURO - FORNECIMENTO E INSTALAÇÃO. AF. 12/2019	UN	144,76	27,31	172,07
91307	FECHADURA DE EMBUTIR PARA PORTAS INTERNAS, COMPLETA, ACABAMENTO PADRÃO POPULAR, COM EXECUÇÃO DE FURO - FORNECIMENTO E INSTALAÇÃO. AF. 12/2019	UN	77,33	27,31	104,64

SERVIÇOS DE EDIFICAÇÕES SEM DESONERAÇÃO Referência SINAPI: ABRIL DE 2025					
91312	KIT DE PORTA DE MADEIRA PARA PINTURA, SEMI-OCA (LEVE OU MÉDIA), PADRÃO POPULAR, 60X210CM, ESPESSURA DE 3,5CM, ITENS INCLUSOS: DOBRADIÇAS, MONTAGEM E INSTALAÇÃO DO BATENTE, FECHADURA COM EXECUÇÃO DO FURO - FORNECIMENTO E INSTALAÇÃO. AF. 12/2019	UN	766,11	268,06	1.034,17
91313	KIT DE PORTA DE MADEIRA PARA PINTURA, SEMI-OCA (LEVE OU MÉDIA), PADRÃO POPULAR, 70X210CM, ESPESSURA DE 3,5CM, ITENS INCLUSOS: DOBRADIÇAS, MONTAGEM E INSTALAÇÃO DO BATENTE, FECHADURA COM EXECUÇÃO DO FURO - FORNECIMENTO E INSTALAÇÃO. AF. 12/2019	UN	754,54	273,30	1.027,84
91314	KIT DE PORTA DE MADEIRA PARA PINTURA, SEMI-OCA (LEVE OU MÉDIA), PADRÃO POPULAR, 80X210CM, ESPESSURA DE 3,5CM, ITENS INCLUSOS: DOBRADIÇAS, MONTAGEM E INSTALAÇÃO DO BATENTE, FECHADURA COM EXECUÇÃO DO FURO - FORNECIMENTO E INSTALAÇÃO. AF. 12/2019	UN	790,65	286,83	1.077,48
91315	KIT DE PORTA DE MADEIRA PARA PINTURA, SEMI-OCA (LEVE OU MÉDIA), PADRÃO POPULAR, 90X210CM, ESPESSURA DE 3,5CM, ITENS INCLUSOS: DOBRADIÇAS, MONTAGEM E INSTALAÇÃO DO BATENTE, FECHADURA COM EXECUÇÃO DO FURO - FORNECIMENTO E INSTALAÇÃO. AF. 12/2019	UN	879,17	291,96	1.171,13
91316	KIT DE PORTA DE MADEIRA PARA PINTURA, SEMI-OCA (PESADA OU SUPERPESADA), PADRÃO POPULAR, 80X210CM, ESPESSURA DE 3,5CM, ITENS INCLUSOS: DOBRADIÇAS, MONTAGEM E INSTALAÇÃO DO BATENTE, FECHADURA COM EXECUÇÃO DO FURO - FORNECIMENTO E INSTALAÇÃO. AF. 12/2019	UN	1.073,64	308,13	1.381,77
91317	KIT DE PORTA DE MADEIRA PARA PINTURA, SEMI-OCA (PESADA OU SUPERPESADA), PADRÃO POPULAR, 90X210CM, ESPESSURA DE 3,5CM, ITENS INCLUSOS: DOBRADIÇAS, MONTAGEM E INSTALAÇÃO DO BATENTE, FECHADURA COM EXECUÇÃO DO FURO - FORNECIMENTO E INSTALAÇÃO. AF. 12/2019	UN	1.149,22	315,13	1.464,35
91318	KIT DE PORTA DE MADEIRA PARA PINTURA, SEMI-OCA (LEVE OU MÉDIA), PADRÃO POPULAR, 60X210CM, ESPESSURA DE 3,5CM, ITENS INCLUSOS: DOBRADIÇAS, MONTAGEM E INSTALAÇÃO DO BATENTE, SEM FECHADURA - FORNECIMENTO E INSTALAÇÃO. AF. 12/2019	UN	671,80	240,72	912,52
91319	KIT DE PORTA DE MADEIRA PARA PINTURA, SEMI-OCA (LEVE OU MÉDIA), PADRÃO POPULAR, 70X210CM, ESPESSURA DE 3,5CM, ITENS INCLUSOS: DOBRADIÇAS, MONTAGEM E INSTALAÇÃO DO BATENTE, SEM FECHADURA - FORNECIMENTO E INSTALAÇÃO. AF. 12/2019	UN	677,26	245,94	923,20
91320	KIT DE PORTA DE MADEIRA PARA PINTURA, SEMI-OCA (LEVE OU MÉDIA), PADRÃO POPULAR, 80X210CM, ESPESSURA DE 3,5CM, ITENS INCLUSOS: DOBRADIÇAS, MONTAGEM E INSTALAÇÃO DO BATENTE, SEM FECHADURA - FORNECIMENTO E INSTALAÇÃO. AF. 12/2019	UN	702,05	251,18	953,23
91321	KIT DE PORTA DE MADEIRA PARA PINTURA, SEMI-OCA (LEVE OU MÉDIA), PADRÃO POPULAR, 90X210CM, ESPESSURA DE 3,5CM, ITENS INCLUSOS: DOBRADIÇAS, MONTAGEM E INSTALAÇÃO DO BATENTE, SEM FECHADURA - FORNECIMENTO E INSTALAÇÃO. AF. 12/2019	UN	790,60	256,28	1.046,88
91322	KIT DE PORTA DE MADEIRA PARA PINTURA, SEMI-OCA (PESADA OU SUPERPESADA), PADRÃO POPULAR, 80X210CM, ESPESSURA DE 3,5CM, ITENS INCLUSOS: DOBRADIÇAS, MONTAGEM E INSTALAÇÃO DO BATENTE, SEM FECHADURA - FORNECIMENTO E INSTALAÇÃO. AF. 12/2019	UN	985,02	272,50	1.257,52
91323	KIT DE PORTA DE MADEIRA PARA PINTURA, SEMI-OCA (PESADA OU SUPERPESADA), PADRÃO POPULAR, 90X210CM, ESPESSURA DE 3,5CM, ITENS INCLUSOS: DOBRADIÇAS, MONTAGEM E INSTALAÇÃO DO BATENTE, SEM FECHADURA - FORNECIMENTO E INSTALAÇÃO. AF. 12/2019	UN	1.060,69	279,41	1.340,10
91324	KIT DE PORTA DE MADEIRA PARA VERNIZ, SEMI-OCA (LEVE OU MÉDIA), PADRÃO POPULAR, 60X210CM, ESPESSURA DE 3,5CM, ITENS INCLUSOS: DOBRADIÇAS, MONTAGEM E INSTALAÇÃO DO BATENTE, SEM FECHADURA - FORNECIMENTO E INSTALAÇÃO. AF. 12/2019	UN	684,51	240,75	925,26
91325	KIT DE PORTA DE MADEIRA PARA VERNIZ, SEMI-OCA (LEVE OU MÉDIA), PADRÃO POPULAR, 70X210CM, ESPESSURA DE 3,5CM, ITENS INCLUSOS: DOBRADIÇAS, MONTAGEM E INSTALAÇÃO DO BATENTE, SEM FECHADURA - FORNECIMENTO E INSTALAÇÃO. AF. 12/2019	UN	690,60	245,94	936,54
91326	KIT DE PORTA DE MADEIRA PARA VERNIZ, SEMI-OCA (LEVE OU MÉDIA), PADRÃO POPULAR, 80X210CM, ESPESSURA DE 3,5CM, ITENS INCLUSOS: DOBRADIÇAS, MONTAGEM E INSTALAÇÃO DO BATENTE, SEM FECHADURA - FORNECIMENTO E INSTALAÇÃO. AF. 12/2019	UN	753,81	251,14	1.004,95
91327	KIT DE PORTA DE MADEIRA PARA VERNIZ, SEMI-OCA (LEVE OU MÉDIA), PADRÃO POPULAR, 90X210CM, ESPESSURA DE 3,5CM, ITENS INCLUSOS: DOBRADIÇAS, MONTAGEM E INSTALAÇÃO DO BATENTE, SEM FECHADURA - FORNECIMENTO E INSTALAÇÃO. AF. 12/2019	UN	801,88	256,29	1.058,17
91328	KIT DE PORTA DE MADEIRA FRISADA, SEMI-OCA (LEVE OU MÉDIA), PADRÃO MÉDIO 60X210CM, ESPESSURA DE 3CM, ITENS INCLUSOS: DOBRADIÇAS, MONTAGEM E INSTALAÇÃO DO BATENTE, SEM FECHADURA - FORNECIMENTO E INSTALAÇÃO. AF. 12/2019	UN	847,82	240,38	1.088,20
91329	KIT DE PORTA DE MADEIRA FRISADA, SEMI-OCA (LEVE OU MÉDIA), PADRÃO POPULAR, 60X210CM, ESPESSURA DE 3CM, ITENS INCLUSOS: DOBRADIÇAS, MONTAGEM E INSTALAÇÃO DO BATENTE, SEM FECHADURA - FORNECIMENTO E INSTALAÇÃO. AF. 12/2019	UN	695,56	240,72	936,28
91330	KIT DE PORTA DE MADEIRA FRISADA, SEMI-OCA (LEVE OU MÉDIA), PADRÃO MÉDIO, 70X210CM, ESPESSURA DE 3CM, ITENS INCLUSOS: DOBRADIÇAS, MONTAGEM E INSTALAÇÃO DO BATENTE, SEM FECHADURA - FORNECIMENTO E INSTALAÇÃO. AF. 12/2019	UN	874,68	245,55	1.120,23
91331	KIT DE PORTA DE MADEIRA FRISADA, SEMI-OCA (LEVE OU MÉDIA), PADRÃO POPULAR, 70X210CM, ESPESSURA DE 3CM, ITENS INCLUSOS: DOBRADIÇAS, MONTAGEM E INSTALAÇÃO DO BATENTE, SEM FECHADURA - FORNECIMENTO E INSTALAÇÃO. AF. 12/2019	UN	721,46	245,90	967,36
91332	KIT DE PORTA DE MADEIRA FRISADA, SEMI-OCA (LEVE OU MÉDIA), PADRÃO MÉDIO, 80X210CM, ESPESSURA DE 3,5CM, ITENS INCLUSOS: DOBRADIÇAS, MONTAGEM E INSTALAÇÃO DO BATENTE, SEM FECHADURA - FORNECIMENTO E INSTALAÇÃO. AF. 12/2019	UN	915,42	250,72	1.166,14
91333	KIT DE PORTA DE MADEIRA FRISADA, SEMI-OCA (LEVE OU MÉDIA), PADRÃO POPULAR, 80X210CM, ESPESSURA DE 3,5CM, ITENS INCLUSOS: DOBRADIÇAS, MONTAGEM E INSTALAÇÃO DO BATENTE, SEM FECHADURA - FORNECIMENTO E INSTALAÇÃO. AF. 12/2019	UN	761,16	251,15	1.012,31
91334	KIT DE PORTA DE MADEIRA TIPO VENEZIANA, PADRÃO MÉDIO, 80X210CM, ESPESSURA DE 3CM, ITENS INCLUSOS: DOBRADIÇAS, MONTAGEM E INSTALAÇÃO DO BATENTE, SEM FECHADURA - FORNECIMENTO E INSTALAÇÃO. AF. 12/2019	UN	1.461,08	250,79	1.711,87
91335	KIT DE PORTA DE MADEIRA TIPO VENEZIANA, PADRÃO POPULAR, 80X210CM, ESPESSURA DE 3CM, ITENS INCLUSOS: DOBRADIÇAS, MONTAGEM E INSTALAÇÃO DO BATENTE, SEM FECHADURA - FORNECIMENTO E INSTALAÇÃO. AF. 12/2019	UN	1.306,88	251,16	1.558,04
91336	KIT DE PORTA DE MADEIRA TIPO MEXICANA, MACIÇA (PESADA OU SUPERPESADA), PADRÃO MÉDIO, 80X210CM, ESPESSURA DE 3CM, ITENS INCLUSOS: DOBRADIÇAS, MONTAGEM E INSTALAÇÃO DO BATENTE, SEM FECHADURA - FORNECIMENTO E INSTALAÇÃO. AF. 12/2019	UN	1.846,14	272,21	2.118,35
91337	KIT DE PORTA DE MADEIRA TIPO MEXICANA, MACIÇA (PESADA OU SUPERPESADA), PADRÃO POPULAR, 80X210CM, ESPESSURA DE 3CM, ITENS INCLUSOS: DOBRADIÇAS, MONTAGEM E INSTALAÇÃO DO BATENTE, SEM FECHADURA - FORNECIMENTO E INSTALAÇÃO. AF. 12/2019	UN	1.692,04	272,48	1.964,52
91338	PORTA DE ALUMÍNIO DE ABRIR COM LAMBRI, COM GUARNIÇÃO, FIXAÇÃO COM PARAFUSOS - FORNECIMENTO E INSTALAÇÃO. AF. 12/2019	M2	1.519,09	13,33	1.532,42
91341	PORTA EM ALUMÍNIO DE ABRIR TIPO VENEZIANA COM GUARNIÇÃO, FIXAÇÃO COM PARAFUSOS - FORNECIMENTO E INSTALAÇÃO. AF. 12/2019	M2	1.183,37	14,25	1.197,62
91354	CAMINHÃO TOCO, PESO BRUTO TOTAL 14.300 KG, CARGA ÚTIL MÁXIMA 9590 KG, DISTÂNCIA ENTRE EIXOS 4,76 M, POTÊNCIA 185 CV (NÃO INCLUI CARROCERIA) - DEPRECIACÃO. AF. 06/2014	H	18,05		18,05
91355	CAMINHÃO TOCO, PESO BRUTO TOTAL 14.300 KG, CARGA ÚTIL MÁXIMA 9590 KG, DISTÂNCIA ENTRE EIXOS 4,76 M, POTÊNCIA 185 CV (NÃO INCLUI CARROCERIA) - JUROS. AF. 06/2014	H	7,42		7,42
91356	CAMINHÃO TOCO, PESO BRUTO TOTAL 14.300 KG, CARGA ÚTIL MÁXIMA 9590 KG, DISTÂNCIA ENTRE EIXOS 4,76 M, POTÊNCIA 185 CV (NÃO INCLUI CARROCERIA) - IMPOSTOS E SEGUROS. AF. 06/2014	H	3,00		3,00
91359	CAMINHÃO PIPA 6.000 L, PESO BRUTO TOTAL 13.000 KG, DISTÂNCIA ENTRE EIXOS 4,80 M, POTÊNCIA 189 CV INCLUSIVE TANQUE DE AÇO PARA TRANSPORTE DE ÁGUA, CAPACIDADE 6 M3 - DEPRECIACÃO. AF. 06/2014	H	21,41		21,41
91360	CAMINHÃO PIPA 6.000 L, PESO BRUTO TOTAL 13.000 KG, DISTÂNCIA ENTRE EIXOS 4,80 M, POTÊNCIA 189 CV INCLUSIVE TANQUE DE AÇO PARA TRANSPORTE DE ÁGUA, CAPACIDADE 6 M3 - JUROS. AF. 06/2014	H	8,20		8,20
91361	CAMINHÃO PIPA 6.000 L, PESO BRUTO TOTAL 13.000 KG, DISTÂNCIA ENTRE EIXOS 4,80 M, POTÊNCIA 189 CV INCLUSIVE TANQUE DE AÇO PARA TRANSPORTE DE ÁGUA, CAPACIDADE 6 M3 - IMPOSTOS E SEGUROS. AF. 06/2014	H	3,31		3,31
91367	CAMINHÃO BASCULANTE 6 M3, PESO BRUTO TOTAL 16.000 KG, CARGA ÚTIL MÁXIMA 13.071 KG, DISTÂNCIA ENTRE EIXOS 4,80 M, POTÊNCIA 230 CV INCLUSIVE CAÇAMBA METÁLICA - DEPRECIACÃO. AF. 06/2014	H	22,27		22,27
91368	CAMINHÃO BASCULANTE 6 M3, PESO BRUTO TOTAL 16.000 KG, CARGA ÚTIL MÁXIMA 13.071 KG, DISTÂNCIA ENTRE EIXOS 4,80 M, POTÊNCIA 230 CV INCLUSIVE CAÇAMBA METÁLICA - JUROS. AF. 06/2014	H	8,61		8,61
91369	CAMINHÃO BASCULANTE 6 M3, PESO BRUTO TOTAL 16.000 KG, CARGA ÚTIL MÁXIMA 13.071 KG, DISTÂNCIA ENTRE EIXOS 4,80 M, POTÊNCIA 230 CV INCLUSIVE CAÇAMBA METÁLICA - IMPOSTOS E SEGUROS. AF. 06/2014	H	3,48		3,48
91375	CAMINHÃO TOCO, PESO BRUTO TOTAL 16.000 KG, CARGA ÚTIL MÁXIMA DE 10.685 KG, DISTÂNCIA ENTRE EIXOS 4,80 M, POTÊNCIA 189 CV EXCLUSIVE CARROCERIA - DEPRECIACÃO. AF. 06/2014	H	19,82		19,82
91376	CAMINHÃO TOCO, PESO BRUTO TOTAL 16.000 KG, CARGA ÚTIL MÁXIMA DE 10.685 KG, DISTÂNCIA ENTRE EIXOS 4,80 M, POTÊNCIA 189 CV EXCLUSIVE CARROCERIA - JUROS. AF. 06/2014	H	8,14		8,14
91377	CAMINHÃO TOCO, PESO BRUTO TOTAL 16.000 KG, CARGA ÚTIL MÁXIMA DE 10.685 KG, DISTÂNCIA ENTRE EIXOS 4,80 M, POTÊNCIA 189 CV EXCLUSIVE CARROCERIA - IMPOSTOS E SEGUROS. AF. 06/2014	H	3,29		3,29
91380	CAMINHÃO BASCULANTE 10 M3, TRUCADO CABINE SIMPLES, PESO BRUTO TOTAL 23.000 KG, CARGA ÚTIL MÁXIMA 15.935 KG, DISTÂNCIA ENTRE EIXOS 4,80 M, POTÊNCIA 230 CV INCLUSIVE CAÇAMBA METÁLICA - DEPRECIACÃO. AF. 06/2014	H	29,30		29,30

SERVIÇOS DE EDIFICAÇÕES SEM DESONERAÇÃO Referência SINAPI: ABRIL DE 2025					
91381	CAMINHÃO BASCULANTE 10 M3, TRUCADO CABINE SIMPLES, PESO BRUTO TOTAL 23.000 KG, CARGA ÚTIL MÁXIMA 15.935 KG, DISTÂNCIA ENTRE EIXOS 4,80 M, POTÊNCIA 230 CV INCLUSIVE CAÇAMBA METÁLICA - JUROS. AF. 06/2014	H	11,33		11,33
91382	CAMINHÃO BASCULANTE 10 M3, TRUCADO CABINE SIMPLES, PESO BRUTO TOTAL 23.000 KG, CARGA ÚTIL MÁXIMA 15.935 KG, DISTÂNCIA ENTRE EIXOS 4,80 M, POTÊNCIA 230 CV INCLUSIVE CAÇAMBA METÁLICA - IMPOSTOS E SEGUROS. AF. 06/2014	H	4,58		4,58
91383	CAMINHÃO BASCULANTE 10 M3, TRUCADO CABINE SIMPLES, PESO BRUTO TOTAL 23.000 KG, CARGA ÚTIL MÁXIMA 15.935 KG, DISTÂNCIA ENTRE EIXOS 4,80 M, POTÊNCIA 230 CV INCLUSIVE CAÇAMBA METÁLICA - MANUTENÇÃO. AF. 06/2014	H	52,95		52,95
91384	CAMINHÃO BASCULANTE 10 M3, TRUCADO CABINE SIMPLES, PESO BRUTO TOTAL 23.000 KG, CARGA ÚTIL MÁXIMA 15.935 KG, DISTÂNCIA ENTRE EIXOS 4,80 M, POTÊNCIA 230 CV INCLUSIVE CAÇAMBA METÁLICA - MATERIAIS NA OPERAÇÃO. AF. 06/2014	H	145,75		145,75
91386	CAMINHÃO BASCULANTE 10 M3, TRUCADO CABINE SIMPLES, PESO BRUTO TOTAL 23.000 KG, CARGA ÚTIL MÁXIMA 15.935 KG, DISTÂNCIA ENTRE EIXOS 4,80 M, POTÊNCIA 230 CV INCLUSIVE CAÇAMBA METÁLICA - CHP DIURNO. AF. 06/2014	CHP	252,01	29,03	281,04
91387	CAMINHÃO BASCULANTE 10 M3, TRUCADO CABINE SIMPLES, PESO BRUTO TOTAL 23.000 KG, CARGA ÚTIL MÁXIMA 15.935 KG, DISTÂNCIA ENTRE EIXOS 4,80 M, POTÊNCIA 230 CV INCLUSIVE CAÇAMBA METÁLICA - CHI DIURNO. AF. 06/2014	CHI	53,30	29,04	82,34
91390	CAMINHÃO TOCO, PBT 14.300 KG, CARGA ÚTIL MÁX. 9.710 KG, DIST. ENTRE EIXOS 3,56 M, POTÊNCIA 185 CV, INCLUSIVE CARROCERIA FIXA ABERTA DE MADEIRA P/ TRANSPORTE GERAL DE CARGA SECA, DIMEN. APROX. 2,50 X 6,50 X 0,50 M - DEPRECIÇÃO. AF. 06/2014	H	19,53		19,53
91391	CAMINHÃO TOCO, PBT 14.300 KG, CARGA ÚTIL MÁX. 9.710 KG, DIST. ENTRE EIXOS 3,56 M, POTÊNCIA 185 CV, INCLUSIVE CARROCERIA FIXA ABERTA DE MADEIRA P/ TRANSPORTE GERAL DE CARGA SECA, DIMEN. APROX. 2,50 X 6,50 X 0,50 M - JUROS. AF. 06/2014	H	7,80		7,80
91392	CAMINHÃO TOCO, PBT 14.300 KG, CARGA ÚTIL MÁX. 9.710 KG, DIST. ENTRE EIXOS 3,56 M, POTÊNCIA 185 CV, INCLUSIVE CARROCERIA FIXA ABERTA DE MADEIRA P/ TRANSPORTE GERAL DE CARGA SECA, DIMEN. APROX. 2,50 X 6,50 X 0,50 M - IMPOSTOS E SEGUROS. AF. 06/2014	H	3,15		3,15
91395	CAMINHÃO TOCO, PBT 14.300 KG, CARGA ÚTIL MÁX. 9.710 KG, DIST. ENTRE EIXOS 3,56 M, POTÊNCIA 185 CV, INCLUSIVE CARROCERIA FIXA ABERTA DE MADEIRA P/ TRANSPORTE GERAL DE CARGA SECA, DIMEN. APROX. 2,50 X 6,50 X 0,50 M - CHI DIURNO. AF. 06/2014	CHI	38,57	27,96	66,53
91396	CAMINHÃO PIPA 10.000 L TRUCADO, PESO BRUTO TOTAL 23.000 KG, CARGA ÚTIL MÁXIMA 15.935 KG, DISTÂNCIA ENTRE EIXOS 4,8 M, POTÊNCIA 230 CV, INCLUSIVE TANQUE DE AÇO PARA TRANSPORTE DE ÁGUA - DEPRECIÇÃO. AF. 06/2014	H	29,71		29,71
91397	CAMINHÃO PIPA 10.000 L TRUCADO, PESO BRUTO TOTAL 23.000 KG, CARGA ÚTIL MÁXIMA 15.935 KG, DISTÂNCIA ENTRE EIXOS 4,8 M, POTÊNCIA 230 CV, INCLUSIVE TANQUE DE AÇO PARA TRANSPORTE DE ÁGUA - JUROS. AF. 06/2014	H	11,50		11,50
91398	CAMINHÃO PIPA 10.000 L TRUCADO, PESO BRUTO TOTAL 23.000 KG, CARGA ÚTIL MÁXIMA 15.935 KG, DISTÂNCIA ENTRE EIXOS 4,8 M, POTÊNCIA 230 CV, INCLUSIVE TANQUE DE AÇO PARA TRANSPORTE DE ÁGUA - IMPOSTOS E SEGUROS. AF. 06/2014	H	4,64		4,64
91402	CAMINHÃO BASCULANTE 6 M3 TOCO, PESO BRUTO TOTAL 16.000 KG, CARGA ÚTIL MÁXIMA 11.130 KG, DISTÂNCIA ENTRE EIXOS 5,36 M, POTÊNCIA 185 CV, INCLUSIVE CAÇAMBA METÁLICA - IMPOSTOS E SEGUROS. AF. 06/2014	H	3,61		3,61
91466	GUINDAUTO HIDRÁULICO, CAPACIDADE MÁXIMA DE CARGA 6200 KG, MOMENTO MÁXIMO DE CARGA 11,7 TM, ALCANCE MÁXIMO HORIZONTAL 9,70 M, INCLUSIVE CAMINHÃO TOCO PBT 16.000 KG, POTÊNCIA DE 189 CV - IMPOSTOS E SEGUROS. AF. 08/2015	H	4,12		4,12
91467	GUINDAUTO HIDRÁULICO, CAPACIDADE MÁXIMA DE CARGA 6200 KG, MOMENTO MÁXIMO DE CARGA 11,7 TM, ALCANCE MÁXIMO HORIZONTAL 9,70 M, INCLUSIVE CAMINHÃO TOCO PBT 16.000 KG, POTÊNCIA DE 189 CV - MATERIAIS NA OPERAÇÃO. AF. 08/2015	H	162,54		162,54
91468	ESPARGIDOR DE ASFALTO PRESSURIZADO, TANQUE 6 M3 COM ISOLAÇÃO TÉRMICA, AQUECIDO COM 2 MAÇARICOS, COM BARRA ESPARGIDORA 3,60 M, MONTADO SOBRE CAMINHÃO TOCO, PBT 14.300 KG, POTÊNCIA 185 CV - DEPRECIÇÃO. AF. 05/2023	H	25,92		25,92
91469	ESPARGIDOR DE ASFALTO PRESSURIZADO, TANQUE 6 M3 COM ISOLAÇÃO TÉRMICA, AQUECIDO COM 2 MAÇARICOS, COM BARRA ESPARGIDORA 3,60 M, MONTADO SOBRE CAMINHÃO TOCO, PBT 14.300 KG, POTÊNCIA 185 CV - JUROS. AF. 05/2023	H	10,15		10,15
91484	ESPARGIDOR DE ASFALTO PRESSURIZADO, TANQUE 6 M3 COM ISOLAÇÃO TÉRMICA, AQUECIDO COM 2 MAÇARICOS, COM BARRA ESPARGIDORA 3,60 M, MONTADO SOBRE CAMINHÃO TOCO, PBT 14.300 KG, POTÊNCIA 185 CV - IMPOSTOS E SEGUROS. AF. 05/2023	H	4,10		4,10
91485	ESPARGIDOR DE ASFALTO PRESSURIZADO, TANQUE 6 M3 COM ISOLAÇÃO TÉRMICA, AQUECIDO COM 2 MAÇARICOS, COM BARRA ESPARGIDORA 3,60 M, MONTADO SOBRE CAMINHÃO TOCO, PBT 14.300 KG, POTÊNCIA 185 CV - MATERIAIS NA OPERAÇÃO. AF. 05/2023	H	159,10		159,10
91486	ESPARGIDOR DE ASFALTO PRESSURIZADO, TANQUE 6 M3 COM ISOLAÇÃO TÉRMICA, AQUECIDO COM 2 MAÇARICOS, COM BARRA ESPARGIDORA 3,60 M, MONTADO SOBRE CAMINHÃO TOCO, PBT 14.300 KG, POTÊNCIA 185 CV - CHI DIURNO. AF. 05/2023	CHI	48,26	27,96	76,22
91515	ESTUCAMENTO DE DENSIDADE BAIXA DE PANOS DE FACHADA DO SISTEMA DE PAREDES DE CONCRETO EM EDIFICAÇÕES DE MÚLTIPLOS PAVIMENTOS, PAVIMENTOS SUPERIORES, UTILIZAÇÃO DE ARGAMASSA COLANTE. AF. 12/2024	M2	1,78	4,44	6,22
91519	ESTUCAMENTO DE DENSIDADE BAIXA DE PANOS DE FACHADA DO SISTEMA DE PAREDES DE CONCRETO EM UNIDADES HABITACIONAIS DE PAVIMENTO ÚNICO, UTILIZAÇÃO DE ARGAMASSA COLANTE. AF. 12/2024	M2	0,82	1,75	2,57
91520	ESTUCAMENTO DE DENSIDADE BAIXA NAS FACES INTERNAS DE PAREDES DO SISTEMA DE PAREDES DE CONCRETO, EM AMBIENTES COM ÁREA ENTRE 5 M² E 10 M², UTILIZAÇÃO DE ARGAMASSA COLANTE. AF. 12/2024	M2	0,77	1,85	2,62
91522	ESTUCAMENTO PARA QUALQUER REVESTIMENTO, EM TETO DO SISTEMA DE PAREDES DE CONCRETO, EM AMBIENTES COM ÁREA ENTRE 5 M² E 10 M², UTILIZAÇÃO DE ARGAMASSA COLANTE. AF. 12/2024	M2	1,25	3,18	4,43
91525	ESTUCAMENTO DE DENSIDADE ALTA NAS FACES INTERNAS DE PAREDES DO SISTEMA DE PAREDES DE CONCRETO, EM AMBIENTES COM ÁREA ENTRE 5 M² E 10 M², UTILIZAÇÃO DE ARGAMASSA COLANTE. AF. 12/2024	M2	3,98	4,42	8,40
91529	COMPACTADOR DE SOLOS DE PERCUSSÃO (SOQUETE) COM MOTOR A GASOLINA 4 TEMPOS, POTÊNCIA 4 CV - DEPRECIÇÃO. AF. 08/2015	H	0,84		0,84
91530	COMPACTADOR DE SOLOS DE PERCUSSÃO (SOQUETE) COM MOTOR A GASOLINA 4 TEMPOS, POTÊNCIA 4 CV - JUROS. AF. 08/2015	H	0,22		0,22
91531	COMPACTADOR DE SOLOS DE PERCUSSÃO (SOQUETE) COM MOTOR A GASOLINA 4 TEMPOS, POTÊNCIA 4 CV - MANUTENÇÃO. AF. 08/2015	H	1,05		1,05
91532	COMPACTADOR DE SOLOS DE PERCUSSÃO (SOQUETE) COM MOTOR A GASOLINA 4 TEMPOS, POTÊNCIA 4 CV - MATERIAIS NA OPERAÇÃO. AF. 08/2015	H	6,81		6,81
91533	COMPACTADOR DE SOLOS DE PERCUSSÃO (SOQUETE) COM MOTOR A GASOLINA 4 TEMPOS, POTÊNCIA 4 CV - CHP DIURNO. AF. 08/2015	CHP	17,01	26,91	43,92
91534	COMPACTADOR DE SOLOS DE PERCUSSÃO (SOQUETE) COM MOTOR A GASOLINA 4 TEMPOS, POTÊNCIA 4 CV - CHI DIURNO. AF. 08/2015	CHI	9,15	26,91	36,06
91593	ARMAÇÃO DO SISTEMA DE PAREDES DE CONCRETO, EXECUTADA EM PAREDES DE EDIFICAÇÕES MULTIFAMILIARES, TELA Q-138. AF. 12/2024 PS	KG	11,23	0,48	11,71
91594	ARMAÇÃO DO SISTEMA DE PAREDES DE CONCRETO, EXECUTADA EM PAREDES DE EDIFICAÇÕES UNIFAMILIARES OU MULTIFAMILIARES, TELA Q-92. AF. 12/2024 PS	KG	11,27	0,44	11,71
91595	ARMAÇÃO DO SISTEMA DE PAREDES DE CONCRETO, EXECUTADA EM PAREDES DE EDIFICAÇÕES UNIFAMILIARES, TELA Q-61. AF. 12/2024 PS	KG	11,36	0,67	12,03
91596	ARMAÇÃO DO SISTEMA DE PAREDES DE CONCRETO, EXECUTADA COMO ARMADURA POSITIVA DE LAJES, TELA Q-138. AF. 12/2024	KG	11,32	0,30	11,62
91597	ARMAÇÃO DO SISTEMA DE PAREDES DE CONCRETO, EXECUTADA COMO ARMADURA NEGATIVA DE LAJES, TELA T-196. AF. 12/2024	KG	8,36	0,32	8,68
91598	ARMAÇÃO DO SISTEMA DE PAREDES DE CONCRETO, EXECUTADA COMO ARMADURA POSITIVA DE LAJES, TELA Q-113. AF. 12/2024	KG	10,91	0,38	11,29
91599	ARMAÇÃO DO SISTEMA DE PAREDES DE CONCRETO, EXECUTADA COMO ARMADURA NEGATIVA DE LAJES, TELA L-159. AF. 12/2024	KG	8,67	0,40	9,07
91600	ARMAÇÃO DO SISTEMA DE PAREDES DE CONCRETO, EXECUTADA EM PLATIBANDAS, TELA Q-92. AF. 12/2024 PS	KG	11,78	1,41	13,19
91601	ARMAÇÃO DO SISTEMA DE PAREDES DE CONCRETO, EXECUTADA COMO REFORÇO, VERGALHÃO DE 6,3 MM DE DIÂMETRO. AF. 12/2024	KG	10,57	2,52	13,09
91602	ARMAÇÃO DO SISTEMA DE PAREDES DE CONCRETO, EXECUTADA COMO REFORÇO, VERGALHÃO DE 8,0 MM DE DIÂMETRO. AF. 12/2024	KG	10,28	1,62	11,90
91603	ARMAÇÃO DO SISTEMA DE PAREDES DE CONCRETO, EXECUTADA COMO REFORÇO, VERGALHÃO DE 10,0 MM DE DIÂMETRO. AF. 12/2024	KG	9,52	0,94	10,46
91629	GUINDAUTO HIDRÁULICO, CAPACIDADE MÁXIMA DE CARGA 6500 KG, MOMENTO MÁXIMO DE CARGA 5,8 TM, ALCANCE MÁXIMO HORIZONTAL 7,60 M, INCLUSIVE CAMINHÃO TOCO PBT 9.700 KG, POTÊNCIA DE 160 CV - DEPRECIÇÃO. AF. 08/2015	H	21,99		21,99
91630	GUINDAUTO HIDRÁULICO, CAPACIDADE MÁXIMA DE CARGA 6500 KG, MOMENTO MÁXIMO DE CARGA 5,8 TM, ALCANCE MÁXIMO HORIZONTAL 7,60 M, INCLUSIVE CAMINHÃO TOCO PBT 9.700 KG, POTÊNCIA DE 160 CV - JUROS. AF. 08/2015	H	8,19		8,19

SERVIÇOS DE EDIFICAÇÕES SEM DESONERAÇÃO Referência SINAPI: ABRIL DE 2025					
91631	GUINDAUTO HIDRÁULICO, CAPACIDADE MÁXIMA DE CARGA 6500 KG, MOMENTO MÁXIMO DE CARGA 5,8 TM, ALCANCE MÁXIMO HORIZONTAL 7,60 M, INCLUSIVE CAMINHÃO TOCO PBT 9.700 KG, POTÊNCIA DE 160 CV - IMPOSTOS E SEGUROS. AF_08/2015	H	3,30		3,30
91632	GUINDAUTO HIDRÁULICO, CAPACIDADE MÁXIMA DE CARGA 6500 KG, MOMENTO MÁXIMO DE CARGA 5,8 TM, ALCANCE MÁXIMO HORIZONTAL 7,60 M, INCLUSIVE CAMINHÃO TOCO PBT 9.700 KG, POTÊNCIA DE 160 CV - MANUTENÇÃO. AF_08/2015	H	37,71		37,71
91633	GUINDAUTO HIDRÁULICO, CAPACIDADE MÁXIMA DE CARGA 6500 KG, MOMENTO MÁXIMO DE CARGA 5,8 TM, ALCANCE MÁXIMO HORIZONTAL 7,60 M, INCLUSIVE CAMINHÃO TOCO PBT 9.700 KG, POTÊNCIA DE 160 CV - MATERIAIS NA OPERAÇÃO. AF_08/2015	H	137,57		137,57
91634	GUINDAUTO HIDRÁULICO, CAPACIDADE MÁXIMA DE CARGA 6500 KG, MOMENTO MÁXIMO DE CARGA 5,8 TM, ALCANCE MÁXIMO HORIZONTAL 7,60 M, INCLUSIVE CAMINHÃO TOCO PBT 9.700 KG, POTÊNCIA DE 160 CV - CHP DIURNO. AF_08/2015	CHP	216,84	31,72	248,56
91635	GUINDAUTO HIDRÁULICO, CAPACIDADE MÁXIMA DE CARGA 6500 KG, MOMENTO MÁXIMO DE CARGA 5,8 TM, ALCANCE MÁXIMO HORIZONTAL 7,60 M, INCLUSIVE CAMINHÃO TOCO PBT 9.700 KG, POTÊNCIA DE 160 CV - CHI DIURNO. AF_08/2015	CHI	41,57	31,71	73,28
91640	CAMINHÃO DE TRANSPORTE DE MATERIAL ASFÁLTICO 30.000 L, COM CAVALO MECÂNICO DE CAPACIDADE MÁXIMA DE TRACÇÃO COMBINADO DE 66.000 KG, POTÊNCIA 360 CV, INCLUSIVE TANQUE DE ASFALTO COM SERPENTINA - DEPRECIACÃO. AF_08/2015	H	38,97		38,97
91641	CAMINHÃO DE TRANSPORTE DE MATERIAL ASFÁLTICO 30.000 L, COM CAVALO MECÂNICO DE CAPACIDADE MÁXIMA DE TRACÇÃO COMBINADO DE 66.000 KG, POTÊNCIA 360 CV, INCLUSIVE TANQUE DE ASFALTO COM SERPENTINA - JUROS. AF_08/2015	H	15,72		15,72
91642	CAMINHÃO DE TRANSPORTE DE MATERIAL ASFÁLTICO 30.000 L, COM CAVALO MECÂNICO DE CAPACIDADE MÁXIMA DE TRACÇÃO COMBINADO DE 66.000 KG, POTÊNCIA 360 CV, INCLUSIVE TANQUE DE ASFALTO COM SERPENTINA - IMPOSTOS E SEGUROS. AF_08/2015	H	6,35		6,35
91643	CAMINHÃO DE TRANSPORTE DE MATERIAL ASFÁLTICO 30.000 L, COM CAVALO MECÂNICO DE CAPACIDADE MÁXIMA DE TRACÇÃO COMBINADO DE 66.000 KG, POTÊNCIA 360 CV, INCLUSIVE TANQUE DE ASFALTO COM SERPENTINA - MANUTENÇÃO. AF_08/2015	H	70,14		70,14
91644	CAMINHÃO DE TRANSPORTE DE MATERIAL ASFÁLTICO 30.000 L, COM CAVALO MECÂNICO DE CAPACIDADE MÁXIMA DE TRACÇÃO COMBINADO DE 66.000 KG, POTÊNCIA 360 CV, INCLUSIVE TANQUE DE ASFALTO COM SERPENTINA - MATERIAIS NA OPERAÇÃO. AF_08/2015	H	309,59		309,59
91645	CAMINHÃO DE TRANSPORTE DE MATERIAL ASFÁLTICO 30.000 L, COM CAVALO MECÂNICO DE CAPACIDADE MÁXIMA DE TRACÇÃO COMBINADO DE 66.000 KG, POTÊNCIA 360 CV, INCLUSIVE TANQUE DE ASFALTO COM SERPENTINA - CHP DIURNO. AF_08/2015	CHP	448,85	34,77	483,62
91646	CAMINHÃO DE TRANSPORTE DE MATERIAL ASFÁLTICO 30.000 L, COM CAVALO MECÂNICO DE CAPACIDADE MÁXIMA DE TRACÇÃO COMBINADO DE 66.000 KG, POTÊNCIA 360 CV, INCLUSIVE TANQUE DE ASFALTO COM SERPENTINA - CHI DIURNO. AF_08/2015	CHI	69,13	34,76	103,89
91688	SERRA CIRCULAR DE BANCADA COM MOTOR ELÉTRICO POTÊNCIA DE 5HP, COM COIFA PARA DISCO 10" - DEPRECIACÃO. AF_08/2015	H	0,11		0,11
91689	SERRA CIRCULAR DE BANCADA COM MOTOR ELÉTRICO POTÊNCIA DE 5HP, COM COIFA PARA DISCO 10" - JUROS. AF_08/2015	H	0,02		0,02
91690	SERRA CIRCULAR DE BANCADA COM MOTOR ELÉTRICO POTÊNCIA DE 5HP, COM COIFA PARA DISCO 10" - MANUTENÇÃO. AF_08/2015	H	0,07		0,07
91691	SERRA CIRCULAR DE BANCADA COM MOTOR ELÉTRICO POTÊNCIA DE 5HP, COM COIFA PARA DISCO 10" - MATERIAIS NA OPERAÇÃO. AF_08/2015	H	0,97		0,97
91692	SERRA CIRCULAR DE BANCADA COM MOTOR ELÉTRICO POTÊNCIA DE 5HP, COM COIFA PARA DISCO 10" - CHP DIURNO. AF_08/2015	CHP	9,26	26,91	36,17
91693	SERRA CIRCULAR DE BANCADA COM MOTOR ELÉTRICO POTÊNCIA DE 5HP, COM COIFA PARA DISCO 10" - CHI DIURNO. AF_08/2015	CHI	8,22	26,91	35,13
91831	ELETRODUTO FLEXÍVEL CORRUGADO, PVC, DN 20 MM (1/2"), PARA CIRCUITOS TERMINAIS, INSTALADO EM FORRO - FORNECIMENTO E INSTALAÇÃO. AF_03/2023	M	11,56	10,78	22,34
91833	ELETRODUTO FLEXÍVEL CORRUGADO REFORÇADO, PVC, DN 20 MM (1/2"), PARA CIRCUITOS TERMINAIS, INSTALADO EM FORRO - FORNECIMENTO E INSTALAÇÃO. AF_03/2023	M	12,41	10,78	23,19
91834	ELETRODUTO FLEXÍVEL CORRUGADO, PVC, DN 25 MM (3/4"), PARA CIRCUITOS TERMINAIS, INSTALADO EM FORRO - FORNECIMENTO E INSTALAÇÃO. AF_03/2023	M	12,09	11,33	23,42
91835	ELETRODUTO FLEXÍVEL CORRUGADO REFORÇADO, PVC, DN 25 MM (3/4"), PARA CIRCUITOS TERMINAIS, INSTALADO EM FORRO - FORNECIMENTO E INSTALAÇÃO. AF_03/2023	M	14,27	11,33	25,60
91836	ELETRODUTO FLEXÍVEL CORRUGADO, PVC, DN 32 MM (1"), PARA CIRCUITOS TERMINAIS, INSTALADO EM FORRO - FORNECIMENTO E INSTALAÇÃO. AF_03/2023	M	15,30	12,02	27,32
91837	ELETRODUTO FLEXÍVEL CORRUGADO REFORÇADO, PVC, DN 32 MM (1"), PARA CIRCUITOS TERMINAIS, INSTALADO EM FORRO - FORNECIMENTO E INSTALAÇÃO. AF_03/2023	M	20,36	12,02	32,38
91839	ELETRODUTO FLEXÍVEL LISO, PEAD, DN 32 MM (1"), PARA CIRCUITOS TERMINAIS, INSTALADO EM FORRO - FORNECIMENTO E INSTALAÇÃO. AF_03/2023	M	12,00	12,02	24,02
91840	ELETRODUTO FLEXÍVEL CORRUGADO, PEAD, DN 40 MM (1 1/4"), PARA CIRCUITOS TERMINAIS, INSTALADO EM FORRO - FORNECIMENTO E INSTALAÇÃO. AF_03/2023	M	14,27	12,92	27,19
91841	ELETRODUTO FLEXÍVEL LISO, PEAD, DN 40 MM (1 1/4"), PARA CIRCUITOS TERMINAIS, INSTALADO EM FORRO - FORNECIMENTO E INSTALAÇÃO. AF_03/2023	M	13,39	12,92	26,31
91843	ELETRODUTO FLEXÍVEL CORRUGADO REFORÇADO, PVC, DN 20 MM (1/2"), PARA CIRCUITOS TERMINAIS, INSTALADO EM LAJE - FORNECIMENTO E INSTALAÇÃO. AF_03/2023	M	5,82	3,02	8,84
91845	ELETRODUTO FLEXÍVEL CORRUGADO REFORÇADO, PVC, DN 25 MM (3/4"), PARA CIRCUITOS TERMINAIS, INSTALADO EM LAJE - FORNECIMENTO E INSTALAÇÃO. AF_03/2023	M	7,67	3,51	11,18
91847	ELETRODUTO FLEXÍVEL CORRUGADO REFORÇADO, PVC, DN 32 MM (1"), PARA CIRCUITOS TERMINAIS, INSTALADO EM LAJE - FORNECIMENTO E INSTALAÇÃO. AF_03/2023	M	13,79	4,25	18,04
91849	ELETRODUTO FLEXÍVEL LISO, PEAD, DN 32 MM (1"), PARA CIRCUITOS TERMINAIS, INSTALADO EM LAJE - FORNECIMENTO E INSTALAÇÃO. AF_03/2023	M	5,43	4,25	9,68
91850	ELETRODUTO FLEXÍVEL CORRUGADO, PEAD, DN 40 MM (1 1/4"), PARA CIRCUITOS TERMINAIS, INSTALADO EM LAJE - FORNECIMENTO E INSTALAÇÃO. AF_03/2023	M	7,70	5,10	12,80
91851	ELETRODUTO FLEXÍVEL LISO, PEAD, DN 40 MM (1 1/4"), PARA CIRCUITOS TERMINAIS, INSTALADO EM LAJE - FORNECIMENTO E INSTALAÇÃO. AF_03/2023	M	6,82	5,10	11,92
91852	ELETRODUTO FLEXÍVEL CORRUGADO, PVC, DN 20 MM (1/2"), PARA CIRCUITOS TERMINAIS, INSTALADO EM PAREDE - FORNECIMENTO E INSTALAÇÃO. AF_03/2023	M	5,83	6,13	11,96
91853	ELETRODUTO FLEXÍVEL CORRUGADO REFORÇADO, PVC, DN 20 MM (1/2"), PARA CIRCUITOS TERMINAIS, INSTALADO EM PAREDE - FORNECIMENTO E INSTALAÇÃO. AF_03/2023	M	6,62	6,13	12,75
91854	ELETRODUTO FLEXÍVEL CORRUGADO, PVC, DN 25 MM (3/4"), PARA CIRCUITOS TERMINAIS, INSTALADO EM PAREDE - FORNECIMENTO E INSTALAÇÃO. AF_03/2023	M	6,31	6,63	12,94
91855	ELETRODUTO FLEXÍVEL CORRUGADO REFORÇADO, PVC, DN 25 MM (3/4"), PARA CIRCUITOS TERMINAIS, INSTALADO EM PAREDE - FORNECIMENTO E INSTALAÇÃO. AF_03/2023	M	8,32	6,63	14,95
91856	ELETRODUTO FLEXÍVEL CORRUGADO, PVC, DN 32 MM (1"), PARA CIRCUITOS TERMINAIS, INSTALADO EM PAREDE - FORNECIMENTO E INSTALAÇÃO. AF_03/2023	M	9,30	7,38	16,68
91857	ELETRODUTO FLEXÍVEL CORRUGADO REFORÇADO, PVC, DN 32 MM (1"), PARA CIRCUITOS TERMINAIS, INSTALADO EM PAREDE - FORNECIMENTO E INSTALAÇÃO. AF_03/2023	M	13,98	7,38	21,36
91859	ELETRODUTO FLEXÍVEL LISO, PEAD, DN 32 MM (1"), PARA CIRCUITOS TERMINAIS, INSTALADO EM PAREDE - FORNECIMENTO E INSTALAÇÃO. AF_03/2023	M	6,25	7,38	13,63
91860	ELETRODUTO FLEXÍVEL CORRUGADO, PEAD, DN 40 MM (1 1/4"), PARA CIRCUITOS TERMINAIS, INSTALADO EM PAREDE - FORNECIMENTO E INSTALAÇÃO. AF_03/2023	M	8,39	8,21	16,60
91861	ELETRODUTO FLEXÍVEL LISO, PEAD, DN 40 MM (1 1/4"), PARA CIRCUITOS TERMINAIS, INSTALADO EM PAREDE - FORNECIMENTO E INSTALAÇÃO. AF_03/2023	M	7,58	8,21	15,79
91862	ELETRODUTO RÍGIDO ROSCÁVEL, PVC, DN 20 MM (1/2"), PARA CIRCUITOS TERMINAIS, INSTALADO EM FORRO - FORNECIMENTO E INSTALAÇÃO. AF_03/2023	M	7,80	5,19	12,99
91863	ELETRODUTO RÍGIDO ROSCÁVEL, PVC, DN 25 MM (3/4"), PARA CIRCUITOS TERMINAIS, INSTALADO EM FORRO - FORNECIMENTO E INSTALAÇÃO. AF_03/2023	M	9,50	5,88	15,38
91864	ELETRODUTO RÍGIDO ROSCÁVEL, PVC, DN 32 MM (1"), PARA CIRCUITOS TERMINAIS, INSTALADO EM FORRO - FORNECIMENTO E INSTALAÇÃO. AF_03/2023	M	13,97	6,88	20,85
91865	ELETRODUTO RÍGIDO ROSCÁVEL, PVC, DN 40 MM (1 1/4"), PARA CIRCUITOS TERMINAIS, INSTALADO EM FORRO - FORNECIMENTO E INSTALAÇÃO. AF_03/2023	M	18,16	8,02	26,18
91866	ELETRODUTO RÍGIDO ROSCÁVEL, PVC, DN 20 MM (1/2"), PARA CIRCUITOS TERMINAIS, INSTALADO EM LAJE - FORNECIMENTO E INSTALAÇÃO. AF_03/2023	M	7,37	3,95	11,32
91867	ELETRODUTO RÍGIDO ROSCÁVEL, PVC, DN 25 MM (3/4"), PARA CIRCUITOS TERMINAIS, INSTALADO EM LAJE - FORNECIMENTO E INSTALAÇÃO. AF_03/2023	M	9,07	4,65	13,72

SERVIÇOS DE EDIFICAÇÕES SEM DESONERAÇÃO Referência SINAPI: ABRIL DE 2025						
91868	ELETRODUTO RÍGIDO ROSCÁVEL, PVC, DN 32 MM (1"), PARA CIRCUITOS TERMINAIS, INSTALADO EM LAJE - FORNECIMENTO E INSTALAÇÃO. AF 03/2023	M	13,57	5,63	19,20	
91869	ELETRODUTO RÍGIDO ROSCÁVEL, PVC, DN 40 MM (1 1/4"), PARA CIRCUITOS TERMINAIS, INSTALADO EM LAJE - FORNECIMENTO E INSTALAÇÃO. AF 03/2023	M	17,74	6,73	24,47	
91870	ELETRODUTO RÍGIDO ROSCÁVEL, PVC, DN 20 MM (1/2"), PARA CIRCUITOS TERMINAIS, INSTALADO EM PAREDE - FORNECIMENTO E INSTALAÇÃO. AF 03/2023	M	8,88	8,07	16,95	
91871	ELETRODUTO RÍGIDO ROSCÁVEL, PVC, DN 25 MM (3/4"), PARA CIRCUITOS TERMINAIS, INSTALADO EM PAREDE - FORNECIMENTO E INSTALAÇÃO. AF 03/2023	M	10,58	8,76	19,34	
91872	ELETRODUTO RÍGIDO ROSCÁVEL, PVC, DN 32 MM (1"), PARA CIRCUITOS TERMINAIS, INSTALADO EM PAREDE - FORNECIMENTO E INSTALAÇÃO. AF 03/2023	M	15,05	9,75	24,80	
91873	ELETRODUTO RÍGIDO ROSCÁVEL, PVC, DN 40 MM (1 1/4"), PARA CIRCUITOS TERMINAIS, INSTALADO EM PAREDE - FORNECIMENTO E INSTALAÇÃO. AF 03/2023	M	19,23	10,84	30,07	
91874	LUVA PARA ELETRODUTO, PVC, ROSCÁVEL, DN 20 MM (1/2"), PARA CIRCUITOS TERMINAIS, INSTALADA EM FORRO - FORNECIMENTO E INSTALAÇÃO. AF 03/2023	UN	3,65	5,99	9,64	
91875	LUVA PARA ELETRODUTO, PVC, ROSCÁVEL, DN 25 MM (3/4"), PARA CIRCUITOS TERMINAIS, INSTALADA EM FORRO - FORNECIMENTO E INSTALAÇÃO. AF 03/2023	UN	4,61	6,78	11,39	
91876	LUVA PARA ELETRODUTO, PVC, ROSCÁVEL, DN 32 MM (1"), PARA CIRCUITOS TERMINAIS, INSTALADA EM FORRO - FORNECIMENTO E INSTALAÇÃO. AF 03/2023	UN	5,88	7,91	13,79	
91877	LUVA PARA ELETRODUTO, PVC, ROSCÁVEL, DN 40 MM (1 1/4"), PARA CIRCUITOS TERMINAIS, INSTALADA EM FORRO - FORNECIMENTO E INSTALAÇÃO. AF 03/2023	UN	7,97	9,20	17,17	
91878	LUVA PARA ELETRODUTO, PVC, ROSCÁVEL, DN 20 MM (1/2"), PARA CIRCUITOS TERMINAIS, INSTALADA EM LAJE - FORNECIMENTO E INSTALAÇÃO. AF 03/2023	UN	3,11	4,55	7,66	
91879	LUVA PARA ELETRODUTO, PVC, ROSCÁVEL, DN 25 MM (3/4"), PARA CIRCUITOS TERMINAIS, INSTALADA EM LAJE - FORNECIMENTO E INSTALAÇÃO. AF 03/2023	UN	4,07	5,35	9,42	
91880	LUVA PARA ELETRODUTO, PVC, ROSCÁVEL, DN 32 MM (1"), PARA CIRCUITOS TERMINAIS, INSTALADA EM LAJE - FORNECIMENTO E INSTALAÇÃO. AF 03/2023	UN	5,34	6,48	11,82	
91881	LUVA PARA ELETRODUTO, PVC, ROSCÁVEL, DN 40 MM (1 1/4"), PARA CIRCUITOS TERMINAIS, INSTALADA EM LAJE - FORNECIMENTO E INSTALAÇÃO. AF 03/2023	UN	7,42	7,77	15,19	
91882	LUVA PARA ELETRODUTO, PVC, ROSCÁVEL, DN 20 MM (1/2"), PARA CIRCUITOS TERMINAIS, INSTALADA EM PAREDE - FORNECIMENTO E INSTALAÇÃO. AF 03/2023	UN	4,78	8,95	13,73	
91884	LUVA PARA ELETRODUTO, PVC, ROSCÁVEL, DN 25 MM (3/4"), PARA CIRCUITOS TERMINAIS, INSTALADA EM PAREDE - FORNECIMENTO E INSTALAÇÃO. AF 03/2023	UN	5,74	9,75	15,49	
91885	LUVA PARA ELETRODUTO, PVC, ROSCÁVEL, DN 32 MM (1"), PARA CIRCUITOS TERMINAIS, INSTALADA EM PAREDE - FORNECIMENTO E INSTALAÇÃO. AF 03/2023	UN	6,98	10,84	17,82	
91886	LUVA PARA ELETRODUTO, PVC, ROSCÁVEL, DN 40 MM (1 1/4"), PARA CIRCUITOS TERMINAIS, INSTALADA EM PAREDE - FORNECIMENTO E INSTALAÇÃO. AF 03/2023	UN	9,04	12,08	21,12	
91887	CURVA 90 GRAUS PARA ELETRODUTO, PVC, ROSCÁVEL, DN 20 MM (1/2"), PARA CIRCUITOS TERMINAIS, INSTALADA EM FORRO - FORNECIMENTO E INSTALAÇÃO. AF 03/2023	UN	8,11	9,01	17,12	
91889	CURVA 180 GRAUS PARA ELETRODUTO, PVC, ROSCÁVEL, DN 20 MM (1/2"), PARA CIRCUITOS TERMINAIS, INSTALADA EM FORRO - FORNECIMENTO E INSTALAÇÃO. AF 03/2023	UN	7,60	9,01	16,61	
91890	CURVA 90 GRAUS PARA ELETRODUTO, PVC, ROSCÁVEL, DN 25 MM (3/4"), PARA CIRCUITOS TERMINAIS, INSTALADA EM FORRO - FORNECIMENTO E INSTALAÇÃO. AF 03/2023	UN	8,61	10,20	18,81	
91892	CURVA 180 GRAUS PARA ELETRODUTO, PVC, ROSCÁVEL, DN 25 MM (3/4"), PARA CIRCUITOS TERMINAIS, INSTALADA EM FORRO - FORNECIMENTO E INSTALAÇÃO. AF 03/2023	UN	12,03	10,20	22,23	
91893	CURVA 90 GRAUS PARA ELETRODUTO, PVC, ROSCÁVEL, DN 32 MM (1"), PARA CIRCUITOS TERMINAIS, INSTALADA EM FORRO - FORNECIMENTO E INSTALAÇÃO. AF 03/2023	UN	11,72	11,88	23,60	
91895	CURVA 180 GRAUS PARA ELETRODUTO, PVC, ROSCÁVEL, DN 32 MM (1"), PARA CIRCUITOS TERMINAIS, INSTALADA EM FORRO - FORNECIMENTO E INSTALAÇÃO. AF 03/2023	UN	15,19	11,88	27,07	
91896	CURVA 90 GRAUS PARA ELETRODUTO, PVC, ROSCÁVEL, DN 40 MM (1 1/4"), PARA CIRCUITOS TERMINAIS, INSTALADA EM FORRO - FORNECIMENTO E INSTALAÇÃO. AF 03/2023	UN	13,35	13,77	27,12	
91898	CURVA 180 GRAUS PARA ELETRODUTO, PVC, ROSCÁVEL, DN 40 MM (1 1/4"), PARA CIRCUITOS TERMINAIS, INSTALADA EM FORRO - FORNECIMENTO E INSTALAÇÃO. AF 03/2023	UN	17,07	13,77	30,84	
91899	CURVA 90 GRAUS PARA ELETRODUTO, PVC, ROSCÁVEL, DN 20 MM (1/2"), PARA CIRCUITOS TERMINAIS, INSTALADA EM LAJE - FORNECIMENTO E INSTALAÇÃO. AF 03/2023	UN	7,29	6,83	14,12	
91901	CURVA 180 GRAUS PARA ELETRODUTO, PVC, ROSCÁVEL, DN 20 MM (1/2"), PARA CIRCUITOS TERMINAIS, INSTALADA EM LAJE - FORNECIMENTO E INSTALAÇÃO. AF 03/2023	UN	6,78	6,83	13,61	
91902	CURVA 90 GRAUS PARA ELETRODUTO, PVC, ROSCÁVEL, DN 25 MM (3/4"), PARA CIRCUITOS TERMINAIS, INSTALADA EM LAJE - FORNECIMENTO E INSTALAÇÃO. AF 03/2023	UN	7,79	8,02	15,81	
91904	CURVA 180 GRAUS PARA ELETRODUTO, PVC, ROSCÁVEL, DN 25 MM (3/4"), PARA CIRCUITOS TERMINAIS, INSTALADA EM LAJE - FORNECIMENTO E INSTALAÇÃO. AF 03/2023	UN	11,21	8,02	19,23	
91905	CURVA 90 GRAUS PARA ELETRODUTO, PVC, ROSCÁVEL, DN 32 MM (1"), PARA CIRCUITOS TERMINAIS, INSTALADA EM LAJE - FORNECIMENTO E INSTALAÇÃO. AF 03/2023	UN	10,90	9,70	20,60	
91907	CURVA 180 GRAUS PARA ELETRODUTO, PVC, ROSCÁVEL, DN 32 MM (1"), PARA CIRCUITOS TERMINAIS, INSTALADA EM LAJE - FORNECIMENTO E INSTALAÇÃO. AF 03/2023	UN	14,37	9,70	24,07	
91908	CURVA 90 GRAUS PARA ELETRODUTO, PVC, ROSCÁVEL, DN 40 MM (1 1/4"), PARA CIRCUITOS TERMINAIS, INSTALADA EM LAJE - FORNECIMENTO E INSTALAÇÃO. AF 03/2023	UN	12,55	11,64	24,19	
91910	CURVA 180 GRAUS PARA ELETRODUTO, PVC, ROSCÁVEL, DN 40 MM (1 1/4"), PARA CIRCUITOS TERMINAIS, INSTALADA EM LAJE - FORNECIMENTO E INSTALAÇÃO. AF 03/2023	UN	16,27	11,64	27,91	
91911	CURVA 90 GRAUS PARA ELETRODUTO, PVC, ROSCÁVEL, DN 20 MM (1/2"), PARA CIRCUITOS TERMINAIS, INSTALADA EM PAREDE - FORNECIMENTO E INSTALAÇÃO. AF 03/2023	UN	9,78	13,47	23,25	
91913	CURVA 180 GRAUS PARA ELETRODUTO, PVC, ROSCÁVEL, DN 20 MM (1/2"), PARA CIRCUITOS TERMINAIS, INSTALADA EM PAREDE - FORNECIMENTO E INSTALAÇÃO. AF 03/2023	UN	9,27	13,47	22,74	
91914	CURVA 90 GRAUS PARA ELETRODUTO, PVC, ROSCÁVEL, DN 25 MM (3/4"), PARA CIRCUITOS TERMINAIS, INSTALADA EM PAREDE - FORNECIMENTO E INSTALAÇÃO. AF 03/2023	UN	10,28	14,60	24,88	
91916	CURVA 180 GRAUS PARA ELETRODUTO, PVC, ROSCÁVEL, DN 25 MM (3/4"), PARA CIRCUITOS TERMINAIS, INSTALADA EM PAREDE - FORNECIMENTO E INSTALAÇÃO. AF 03/2023	UN	13,70	14,60	28,30	
91917	CURVA 90 GRAUS PARA ELETRODUTO, PVC, ROSCÁVEL, DN 32 MM (1"), PARA CIRCUITOS TERMINAIS, INSTALADA EM PAREDE - FORNECIMENTO E INSTALAÇÃO. AF 03/2023	UN	13,36	16,24	29,60	
91919	CURVA 180 GRAUS PARA ELETRODUTO, PVC, ROSCÁVEL, DN 32 MM (1"), PARA CIRCUITOS TERMINAIS, INSTALADA EM PAREDE - FORNECIMENTO E INSTALAÇÃO. AF 03/2023	UN	16,83	16,24	33,07	
91920	CURVA 90 GRAUS PARA ELETRODUTO, PVC, ROSCÁVEL, DN 40 MM (1 1/4"), PARA CIRCUITOS TERMINAIS, INSTALADA EM PAREDE - FORNECIMENTO E INSTALAÇÃO. AF 03/2023	UN	14,98	18,08	33,06	
91922	CURVA 180 GRAUS PARA ELETRODUTO, PVC, ROSCÁVEL, DN 40 MM (1 1/4"), PARA CIRCUITOS TERMINAIS, INSTALADA EM PAREDE - FORNECIMENTO E INSTALAÇÃO. AF 03/2023	UN	18,70	18,08	36,78	
91924	CABO DE COBRE FLEXÍVEL ISOLADO, 1,5 MM², ANTI-CHAMA 450/750 V, PARA CIRCUITOS TERMINAIS - FORNECIMENTO E INSTALAÇÃO. AF 03/2023	M	2,22	1,13	3,35	
91925	CABO DE COBRE FLEXÍVEL ISOLADO, 1,5 MM², ANTI-CHAMA 0,6/1,0 KV, PARA CIRCUITOS TERMINAIS - FORNECIMENTO E INSTALAÇÃO. AF 03/2023	M	2,84	1,13	3,97	
91926	CABO DE COBRE FLEXÍVEL ISOLADO, 2,5 MM², ANTI-CHAMA 450/750 V, PARA CIRCUITOS TERMINAIS - FORNECIMENTO E INSTALAÇÃO. AF 03/2023	M	3,37	1,43	4,80	
91927	CABO DE COBRE FLEXÍVEL ISOLADO, 2,5 MM², ANTI-CHAMA 0,6/1,0 KV, PARA CIRCUITOS TERMINAIS - FORNECIMENTO E INSTALAÇÃO. AF 03/2023	M	3,91	1,43	5,34	
91928	CABO DE COBRE FLEXÍVEL ISOLADO, 4 MM², ANTI-CHAMA 450/750 V, PARA CIRCUITOS TERMINAIS - FORNECIMENTO E INSTALAÇÃO. AF 03/2023	M	5,42	1,92	7,34	
91929	CABO DE COBRE FLEXÍVEL ISOLADO, 4 MM², ANTI-CHAMA 0,6/1,0 KV, PARA CIRCUITOS TERMINAIS - FORNECIMENTO E INSTALAÇÃO. AF 03/2023	M	5,88	1,92	7,80	
91930	CABO DE COBRE FLEXÍVEL ISOLADO, 6 MM², ANTI-CHAMA 450/750 V, PARA CIRCUITOS TERMINAIS - FORNECIMENTO E INSTALAÇÃO. AF 03/2023	M	7,66	2,52	10,18	
91931	CABO DE COBRE FLEXÍVEL ISOLADO, 6 MM², ANTI-CHAMA 0,6/1,0 KV, PARA CIRCUITOS TERMINAIS - FORNECIMENTO E INSTALAÇÃO. AF 03/2023	M	8,42	2,52	10,94	
91932	CABO DE COBRE FLEXÍVEL ISOLADO, 10 MM², ANTI-CHAMA 450/750 V, PARA CIRCUITOS TERMINAIS - FORNECIMENTO E INSTALAÇÃO. AF 03/2023	M	14,22	3,76	17,98	
91933	CABO DE COBRE FLEXÍVEL ISOLADO, 10 MM², ANTI-CHAMA 0,6/1,0 KV, PARA CIRCUITOS TERMINAIS - FORNECIMENTO E INSTALAÇÃO. AF 03/2023	M	13,64	3,76	17,40	
91934	CABO DE COBRE FLEXÍVEL ISOLADO, 16 MM², ANTI-CHAMA 450/750 V, PARA CIRCUITOS TERMINAIS - FORNECIMENTO E INSTALAÇÃO. AF 03/2023	M	20,43	5,63	26,06	
91935	CABO DE COBRE FLEXÍVEL ISOLADO, 16 MM², ANTI-CHAMA 0,6/1,0 KV, PARA CIRCUITOS TERMINAIS - FORNECIMENTO E INSTALAÇÃO. AF 03/2023	M	21,57	5,63	27,20	
91936	CAIXA OCTOGONAL 4" X 4", PVC, INSTALADA EM LAJE - FORNECIMENTO E INSTALAÇÃO. AF 03/2023	UN	14,80	10,99	25,79	

SERVIÇOS DE EDIFICAÇÕES SEM DESONERAÇÃO Referência SINAPI: ABRIL DE 2025						
91937	CAIXA OCTOGONAL 3" X 3", PVC, INSTALADA EM LAJE - FORNECIMENTO E INSTALAÇÃO. AF_03/2023	UN	11,51	10,99	22,50	
91939	CAIXA RETANGULAR 4" X 2" ALTA (2,00 M DO PISO), PVC, INSTALADA EM PAREDE - FORNECIMENTO E INSTALAÇÃO. AF_03/2023	UN	14,86	27,39	42,25	
91940	CAIXA RETANGULAR 4" X 2" MÉDIA (1,30 M DO PISO), PVC, INSTALADA EM PAREDE - FORNECIMENTO E INSTALAÇÃO. AF_03/2023	UN	10,03	14,56	24,59	
91941	CAIXA RETANGULAR 4" X 2" BAIXA (0,30 M DO PISO), PVC, INSTALADA EM PAREDE - FORNECIMENTO E INSTALAÇÃO. AF_03/2023	UN	7,66	8,27	15,93	
91942	CAIXA RETANGULAR 4" X 4" ALTA (2,00 M DO PISO), PVC, INSTALADA EM PAREDE - FORNECIMENTO E INSTALAÇÃO. AF_03/2023	UN	19,44	28,38	47,82	
91943	CAIXA RETANGULAR 4" X 4" MÉDIA (1,30 M DO PISO), PVC, INSTALADA EM PAREDE - FORNECIMENTO E INSTALAÇÃO. AF_03/2023	UN	14,45	15,10	29,55	
91944	CAIXA RETANGULAR 4" X 4" BAIXA (0,30 M DO PISO), PVC, INSTALADA EM PAREDE - FORNECIMENTO E INSTALAÇÃO. AF_03/2023	UN	11,98	8,57	20,55	
91945	SUPORTE PARAFUSADO COM PLACA DE ENCAIXE 4" X 2" ALTO (2,00 M DO PISO) PARA PONTO ELÉTRICO - FORNECIMENTO E INSTALAÇÃO. AF_03/2023	UN	8,14	9,25	17,39	
91946	SUPORTE PARAFUSADO COM PLACA DE ENCAIXE 4" X 2" MÉDIO (1,30 M DO PISO) PARA PONTO ELÉTRICO - FORNECIMENTO E INSTALAÇÃO. AF_03/2023	UN	7,04	6,34	13,38	
91947	SUPORTE PARAFUSADO COM PLACA DE ENCAIXE 4" X 2" BAIXO (0,30 M DO PISO) PARA PONTO ELÉTRICO - FORNECIMENTO E INSTALAÇÃO. AF_03/2023	UN	6,36	4,50	10,86	
91949	SUPORTE PARAFUSADO COM PLACA DE ENCAIXE 4" X 4" ALTO (2,00 M DO PISO) PARA PONTO ELÉTRICO - FORNECIMENTO E INSTALAÇÃO. AF_03/2023	UN	12,97	10,99	23,96	
91950	SUPORTE PARAFUSADO COM PLACA DE ENCAIXE 4" X 4" MÉDIO (1,30 M DO PISO) PARA PONTO ELÉTRICO - FORNECIMENTO E INSTALAÇÃO. AF_03/2023	UN	11,64	7,42	19,06	
91951	SUPORTE PARAFUSADO COM PLACA DE ENCAIXE 4" X 4" BAIXO (0,30 M DO PISO) PARA PONTO ELÉTRICO - FORNECIMENTO E INSTALAÇÃO. AF_03/2023	UN	10,83	5,29	16,12	
91952	INTERRUPTOR SIMPLES (1 MÓDULO), 10A/250V, SEM SUPORTE E SEM PLACA - FORNECIMENTO E INSTALAÇÃO. AF_03/2023	UN	11,56	11,48	23,04	
91953	INTERRUPTOR SIMPLES (1 MÓDULO), 10A/250V, INCLUINDO SUPORTE E PLACA - FORNECIMENTO E INSTALAÇÃO. AF_03/2023	UN	18,60	17,82	36,42	
91954	INTERRUPTOR PARALELO (1 MÓDULO), 10A/250V, SEM SUPORTE E SEM PLACA - FORNECIMENTO E INSTALAÇÃO. AF_03/2023	UN	15,34	15,70	31,04	
91955	INTERRUPTOR PARALELO (1 MÓDULO), 10A/250V, INCLUINDO SUPORTE E PLACA - FORNECIMENTO E INSTALAÇÃO. AF_03/2023	UN	22,38	22,04	44,42	
91956	INTERRUPTOR SIMPLES (1 MÓDULO) COM INTERRUPTOR PARALELO (1 MÓDULO), 10A/250V, SEM SUPORTE E SEM PLACA - FORNECIMENTO E INSTALAÇÃO. AF_03/2023	UN	25,73	24,07	49,80	
91957	INTERRUPTOR SIMPLES (1 MÓDULO) COM INTERRUPTOR PARALELO (1 MÓDULO), 10A/250V, INCLUINDO SUPORTE E PLACA - FORNECIMENTO E INSTALAÇÃO. AF_03/2023	UN	32,77	30,41	63,18	
91958	INTERRUPTOR SIMPLES (2 MÓDULOS), 10A/250V, SEM SUPORTE E SEM PLACA - FORNECIMENTO E INSTALAÇÃO. AF_03/2023	UN	21,97	19,91	41,88	
91959	INTERRUPTOR SIMPLES (2 MÓDULOS), 10A/250V, INCLUINDO SUPORTE E PLACA - FORNECIMENTO E INSTALAÇÃO. AF_03/2023	UN	29,01	26,25	55,26	
91960	INTERRUPTOR PARALELO (2 MÓDULOS), 10A/250V, SEM SUPORTE E SEM PLACA - FORNECIMENTO E INSTALAÇÃO. AF_03/2023	UN	29,52	28,34	57,86	
91961	INTERRUPTOR PARALELO (2 MÓDULOS), 10A/250V, INCLUINDO SUPORTE E PLACA - FORNECIMENTO E INSTALAÇÃO. AF_03/2023	UN	36,56	34,68	71,24	
91962	INTERRUPTOR SIMPLES (1 MÓDULO) COM INTERRUPTOR PARALELO (2 MÓDULOS), 10A/250V, SEM SUPORTE E SEM PLACA - FORNECIMENTO E INSTALAÇÃO. AF_03/2023	UN	39,92	36,71	76,63	
91963	INTERRUPTOR SIMPLES (1 MÓDULO) COM INTERRUPTOR PARALELO (2 MÓDULOS), 10A/250V, INCLUINDO SUPORTE E PLACA - FORNECIMENTO E INSTALAÇÃO. AF_03/2023	UN	46,96	43,05	90,01	
91964	INTERRUPTOR SIMPLES (2 MÓDULOS) COM INTERRUPTOR PARALELO (1 MÓDULO), 10A/250V, SEM SUPORTE E SEM PLACA - FORNECIMENTO E INSTALAÇÃO. AF_03/2023	UN	36,14	32,49	68,63	
91965	INTERRUPTOR SIMPLES (2 MÓDULOS) COM INTERRUPTOR PARALELO (1 MÓDULO), 10A/250V, INCLUINDO SUPORTE E PLACA - FORNECIMENTO E INSTALAÇÃO. AF_03/2023	UN	43,18	38,83	82,01	
91966	INTERRUPTOR SIMPLES (3 MÓDULOS), 10A/250V, SEM SUPORTE E SEM PLACA - FORNECIMENTO E INSTALAÇÃO. AF_03/2023	UN	32,36	28,34	60,70	
91967	INTERRUPTOR SIMPLES (3 MÓDULOS), 10A/250V, INCLUINDO SUPORTE E PLACA - FORNECIMENTO E INSTALAÇÃO. AF_03/2023	UN	39,40	34,68	74,08	
91968	INTERRUPTOR PARALELO (3 MÓDULOS), 10A/250V, SEM SUPORTE E SEM PLACA - FORNECIMENTO E INSTALAÇÃO. AF_03/2023	UN	43,70	40,92	84,62	
91969	INTERRUPTOR PARALELO (3 MÓDULOS), 10A/250V, INCLUINDO SUPORTE E PLACA - FORNECIMENTO E INSTALAÇÃO. AF_03/2023	UN	50,74	47,26	98,00	
91970	INTERRUPTOR SIMPLES (3 MÓDULOS) COM INTERRUPTOR PARALELO (1 MÓDULO), 10A/250V, SEM SUPORTE E SEM PLACA - FORNECIMENTO E INSTALAÇÃO. AF_03/2023	UN	46,66	41,27	87,93	
91971	INTERRUPTOR SIMPLES (3 MÓDULOS) COM INTERRUPTOR PARALELO (1 MÓDULO), 10A/250V, INCLUINDO SUPORTE E PLACA - FORNECIMENTO E INSTALAÇÃO. AF_03/2023	UN	58,30	48,69	106,99	
91972	INTERRUPTOR SIMPLES (2 MÓDULOS) COM INTERRUPTOR PARALELO (2 MÓDULOS), 10A/250V, SEM SUPORTE E SEM PLACA - FORNECIMENTO E INSTALAÇÃO. AF_03/2023	UN	50,48	45,52	96,00	
91973	INTERRUPTOR SIMPLES (2 MÓDULOS) COM INTERRUPTOR PARALELO (2 MÓDULOS), 10A/250V, INCLUINDO SUPORTE E PLACA - FORNECIMENTO E INSTALAÇÃO. AF_03/2023	UN	62,12	52,94	115,06	
91974	INTERRUPTOR SIMPLES (4 MÓDULOS), 10A/250V, SEM SUPORTE E SEM PLACA - FORNECIMENTO E INSTALAÇÃO. AF_03/2023	UN	42,89	37,05	79,94	
91975	INTERRUPTOR SIMPLES (4 MÓDULOS), 10A/250V, INCLUINDO SUPORTE E PLACA - FORNECIMENTO E INSTALAÇÃO. AF_03/2023	UN	54,53	44,47	99,00	
91976	INTERRUPTOR SIMPLES (6 MÓDULOS), 10A/250V, SEM SUPORTE E SEM PLACA - FORNECIMENTO E INSTALAÇÃO. AF_03/2023	UN	63,72	53,95	117,67	
91977	INTERRUPTOR SIMPLES (6 MÓDULOS), 10A/250V, INCLUINDO SUPORTE E PLACA - FORNECIMENTO E INSTALAÇÃO. AF_03/2023	UN	75,37	61,36	136,73	
91978	INTERRUPTOR INTERMEDIÁRIO (1 MÓDULO), 10A/250V, SEM SUPORTE E SEM PLACA - FORNECIMENTO E INSTALAÇÃO. AF_03/2023	UN	27,53	19,91	47,44	
91979	INTERRUPTOR INTERMEDIÁRIO (1 MÓDULO), 10A/250V, INCLUINDO SUPORTE E PLACA - FORNECIMENTO E INSTALAÇÃO. AF_03/2023	UN	34,57	26,25	60,82	
91980	INTERRUPTOR BIPOLAR (1 MÓDULO), 10A/250V, SEM SUPORTE E SEM PLACA - FORNECIMENTO E INSTALAÇÃO. AF_03/2023	UN	26,26	19,91	46,17	
91981	INTERRUPTOR BIPOLAR (1 MÓDULO), 10A/250V, INCLUINDO SUPORTE E PLACA - FORNECIMENTO E INSTALAÇÃO. AF_03/2023	UN	33,30	26,25	59,55	
91982	DIMMER ROTATIVO (1 MÓDULO), 220V/600W, SEM SUPORTE E SEM PLACA - FORNECIMENTO E INSTALAÇÃO. AF_03/2023	UN	84,97	11,48	96,45	
91983	DIMMER ROTATIVO (1 MÓDULO), 220V/600W, INCLUINDO SUPORTE E PLACA - FORNECIMENTO E INSTALAÇÃO. AF_03/2023	UN	92,00	17,83	109,83	
91984	INTERRUPTOR PULSADOR CAMPAINHA (1 MÓDULO), 10A/250V, SEM SUPORTE E SEM PLACA - FORNECIMENTO E INSTALAÇÃO. AF_03/2023	UN	10,39	11,48	21,87	
91985	INTERRUPTOR PULSADOR CAMPAINHA (1 MÓDULO), 10A/250V, INCLUINDO SUPORTE E PLACA - FORNECIMENTO E INSTALAÇÃO. AF_03/2023	UN	17,43	17,82	35,25	
91986	CAMPAINHA CIGARRA (1 MÓDULO), 10A/250V, SEM SUPORTE E SEM PLACA - FORNECIMENTO E INSTALAÇÃO. AF_03/2023	UN	26,15	17,87	44,02	
91987	CAMPAINHA CIGARRA (1 MÓDULO), 10A/250V, INCLUINDO SUPORTE E PLACA - FORNECIMENTO E INSTALAÇÃO. AF_03/2023	UN	33,19	24,21	57,40	
91988	INTERRUPTOR PULSADOR MINUTERIA (1 MÓDULO), 10A/250V, SEM SUPORTE E SEM PLACA - FORNECIMENTO E INSTALAÇÃO. AF_03/2023	UN	14,66	11,48	26,14	
91989	INTERRUPTOR PULSADOR MINUTERIA (1 MÓDULO), 10A/250V, INCLUINDO SUPORTE E PLACA - FORNECIMENTO E INSTALAÇÃO. AF_03/2023	UN	21,70	17,82	39,52	
91990	TOMADA ALTA DE EMBUTIR (1 MÓDULO), 2P+T 10 A, SEM SUPORTE E SEM PLACA - FORNECIMENTO E INSTALAÇÃO. AF_03/2023	UN	17,75	25,31	43,06	
91991	TOMADA ALTA DE EMBUTIR (1 MÓDULO), 2P+T 20 A, SEM SUPORTE E SEM PLACA - FORNECIMENTO E INSTALAÇÃO. AF_03/2023	UN	20,06	25,31	45,37	
91992	TOMADA ALTA DE EMBUTIR (1 MÓDULO), 2P+T 10 A, INCLUINDO SUPORTE E PLACA - FORNECIMENTO E INSTALAÇÃO. AF_03/2023	UN	24,79	31,65	56,44	
91993	TOMADA ALTA DE EMBUTIR (1 MÓDULO), 2P+T 20 A, INCLUINDO SUPORTE E PLACA - FORNECIMENTO E INSTALAÇÃO. AF_03/2023	UN	27,10	31,65	58,75	

SERVIÇOS DE EDIFICAÇÕES SEM DESONERAÇÃO Referência SINAPI: ABRIL DE 2025						
91994	TOMADA MÉDIA DE EMBUTIR (1 MÓDULO), 2P+T 10 A, SEM SUPORTE E SEM PLACA - FORNECIMENTO E INSTALAÇÃO. AF_03/2023	UN	14,14	15,70	29,84	
91995	TOMADA MÉDIA DE EMBUTIR (1 MÓDULO), 2P+T 20 A, SEM SUPORTE E SEM PLACA - FORNECIMENTO E INSTALAÇÃO. AF_03/2023	UN	16,45	15,70	32,15	
91996	TOMADA MÉDIA DE EMBUTIR (1 MÓDULO), 2P+T 10 A, INCLUINDO SUPORTE E PLACA - FORNECIMENTO E INSTALAÇÃO. AF_03/2023	UN	21,18	22,04	43,22	
91997	TOMADA MÉDIA DE EMBUTIR (1 MÓDULO), 2P+T 20 A, INCLUINDO SUPORTE E PLACA - FORNECIMENTO E INSTALAÇÃO. AF_03/2023	UN	23,49	22,04	45,53	
91998	TOMADA BAIXA DE EMBUTIR (1 MÓDULO), 2P+T 10 A, SEM SUPORTE E SEM PLACA - FORNECIMENTO E INSTALAÇÃO. AF_03/2023	UN	12,74	11,99	24,73	
91999	TOMADA BAIXA DE EMBUTIR (1 MÓDULO), 2P+T 20 A, SEM SUPORTE E SEM PLACA - FORNECIMENTO E INSTALAÇÃO. AF_03/2023	UN	15,05	11,99	27,04	
92000	TOMADA BAIXA DE EMBUTIR (1 MÓDULO), 2P+T 10 A, INCLUINDO SUPORTE E PLACA - FORNECIMENTO E INSTALAÇÃO. AF_03/2023	UN	19,78	18,33	38,11	
92001	TOMADA BAIXA DE EMBUTIR (1 MÓDULO), 2P+T 20 A, INCLUINDO SUPORTE E PLACA - FORNECIMENTO E INSTALAÇÃO. AF_03/2023	UN	22,09	18,33	40,42	
92002	TOMADA MÉDIA DE EMBUTIR (2 MÓDULOS), 2P+T 10 A, SEM SUPORTE E SEM PLACA - FORNECIMENTO E INSTALAÇÃO. AF_03/2023	UN	27,12	28,34	55,46	
92003	TOMADA MÉDIA DE EMBUTIR (2 MÓDULOS), 2P+T 20 A, SEM SUPORTE E SEM PLACA - FORNECIMENTO E INSTALAÇÃO. AF_03/2023	UN	31,74	28,34	60,08	
92004	TOMADA MÉDIA DE EMBUTIR (2 MÓDULOS), 2P+T 10 A, INCLUINDO SUPORTE E PLACA - FORNECIMENTO E INSTALAÇÃO. AF_03/2023	UN	34,16	34,68	68,84	
92005	TOMADA MÉDIA DE EMBUTIR (2 MÓDULOS), 2P+T 20 A, INCLUINDO SUPORTE E PLACA - FORNECIMENTO E INSTALAÇÃO. AF_03/2023	UN	38,78	34,68	73,46	
92006	TOMADA BAIXA DE EMBUTIR (2 MÓDULOS), 2P+T 10 A, SEM SUPORTE E SEM PLACA - FORNECIMENTO E INSTALAÇÃO. AF_03/2023	UN	24,32	20,85	45,17	
92007	TOMADA BAIXA DE EMBUTIR (2 MÓDULOS), 2P+T 20 A, SEM SUPORTE E SEM PLACA - FORNECIMENTO E INSTALAÇÃO. AF_03/2023	UN	28,94	20,85	49,79	
92008	TOMADA BAIXA DE EMBUTIR (2 MÓDULOS), 2P+T 10 A, INCLUINDO SUPORTE E PLACA - FORNECIMENTO E INSTALAÇÃO. AF_03/2023	UN	31,36	27,19	58,55	
92009	TOMADA BAIXA DE EMBUTIR (2 MÓDULOS), 2P+T 20 A, INCLUINDO SUPORTE E PLACA - FORNECIMENTO E INSTALAÇÃO. AF_03/2023	UN	35,98	27,19	63,17	
92010	TOMADA MÉDIA DE EMBUTIR (3 MÓDULOS), 2P+T 10 A, SEM SUPORTE E SEM PLACA - FORNECIMENTO E INSTALAÇÃO. AF_03/2023	UN	40,10	40,92	81,02	
92011	TOMADA MÉDIA DE EMBUTIR (3 MÓDULOS), 2P+T 20 A, SEM SUPORTE E SEM PLACA - FORNECIMENTO E INSTALAÇÃO. AF_03/2023	UN	47,03	40,92	87,95	
92012	TOMADA MÉDIA DE EMBUTIR (3 MÓDULOS), 2P+T 10 A, INCLUINDO SUPORTE E PLACA - FORNECIMENTO E INSTALAÇÃO. AF_03/2023	UN	47,14	47,26	94,40	
92013	TOMADA MÉDIA DE EMBUTIR (3 MÓDULOS), 2P+T 20 A, INCLUINDO SUPORTE E PLACA - FORNECIMENTO E INSTALAÇÃO. AF_03/2023	UN	54,07	47,26	101,33	
92014	TOMADA BAIXA DE EMBUTIR (3 MÓDULOS), 2P+T 10 A, SEM SUPORTE E SEM PLACA - FORNECIMENTO E INSTALAÇÃO. AF_03/2023	UN	35,90	29,72	65,62	
92015	TOMADA BAIXA DE EMBUTIR (3 MÓDULOS), 2P+T 20 A, SEM SUPORTE E SEM PLACA - FORNECIMENTO E INSTALAÇÃO. AF_03/2023	UN	42,83	29,72	72,55	
92016	TOMADA BAIXA DE EMBUTIR (3 MÓDULOS), 2P+T 10 A, INCLUINDO SUPORTE E PLACA - FORNECIMENTO E INSTALAÇÃO. AF_03/2023	UN	42,94	36,06	79,00	
92017	TOMADA BAIXA DE EMBUTIR (3 MÓDULOS), 2P+T 20 A, INCLUINDO SUPORTE E PLACA - FORNECIMENTO E INSTALAÇÃO. AF_03/2023	UN	49,87	36,06	85,93	
92018	TOMADA BAIXA DE EMBUTIR (4 MÓDULOS), 2P+T 10 A, SEM SUPORTE E SEM PLACA - FORNECIMENTO E INSTALAÇÃO. AF_03/2023	UN	47,68	39,13	86,81	
92019	TOMADA BAIXA DE EMBUTIR (4 MÓDULOS), 2P+T 10 A, INCLUINDO SUPORTE E PLACA - FORNECIMENTO E INSTALAÇÃO. AF_03/2023	UN	59,32	46,55	105,87	
92020	TOMADA BAIXA DE EMBUTIR (6 MÓDULOS), 2P+T 10 A, SEM SUPORTE E SEM PLACA - FORNECIMENTO E INSTALAÇÃO. AF_03/2023	UN	70,92	57,11	128,03	
92021	TOMADA BAIXA DE EMBUTIR (6 MÓDULOS), 2P+T 10 A, INCLUINDO SUPORTE E PLACA - FORNECIMENTO E INSTALAÇÃO. AF_03/2023	UN	82,55	64,54	147,09	
92022	INTERRUPTOR SIMPLES (1 MÓDULO) COM 1 TOMADA DE EMBUTIR 2P+T 10 A, SEM SUPORTE E SEM PLACA - FORNECIMENTO E INSTALAÇÃO. AF_03/2023	UN	24,53	24,07	48,60	
92023	INTERRUPTOR SIMPLES (1 MÓDULO) COM 1 TOMADA DE EMBUTIR 2P+T 10 A, INCLUINDO SUPORTE E PLACA - FORNECIMENTO E INSTALAÇÃO. AF_03/2023	UN	31,57	30,41	61,98	
92024	INTERRUPTOR SIMPLES (1 MÓDULO) COM 2 TOMADAS DE EMBUTIR 2P+T 10 A, SEM SUPORTE E SEM PLACA - FORNECIMENTO E INSTALAÇÃO. AF_03/2023	UN	37,52	36,71	74,23	
92025	INTERRUPTOR SIMPLES (1 MÓDULO) COM 2 TOMADAS DE EMBUTIR 2P+T 10 A, INCLUINDO SUPORTE E PLACA - FORNECIMENTO E INSTALAÇÃO. AF_03/2023	UN	44,56	43,05	87,61	
92026	INTERRUPTOR SIMPLES (2 MÓDULOS) COM 1 TOMADA DE EMBUTIR 2P+T 10 A, SEM SUPORTE E SEM PLACA - FORNECIMENTO E INSTALAÇÃO. AF_03/2023	UN	34,94	32,49	67,43	
92027	INTERRUPTOR SIMPLES (2 MÓDULOS) COM 1 TOMADA DE EMBUTIR 2P+T 10 A, INCLUINDO SUPORTE E PLACA - FORNECIMENTO E INSTALAÇÃO. AF_03/2023	UN	41,98	38,83	80,81	
92028	INTERRUPTOR PARALELO (1 MÓDULO) COM 1 TOMADA DE EMBUTIR 2P+T 10 A, SEM SUPORTE E SEM PLACA - FORNECIMENTO E INSTALAÇÃO. AF_03/2023	UN	28,32	28,34	56,66	
92029	INTERRUPTOR PARALELO (1 MÓDULO) COM 1 TOMADA DE EMBUTIR 2P+T 10 A, INCLUINDO SUPORTE E PLACA - FORNECIMENTO E INSTALAÇÃO. AF_03/2023	UN	35,36	34,68	70,04	
92030	INTERRUPTOR PARALELO (1 MÓDULO) COM 2 TOMADAS DE EMBUTIR 2P+T 10 A, SEM SUPORTE E SEM PLACA - FORNECIMENTO E INSTALAÇÃO. AF_03/2023	UN	41,30	40,92	82,22	
92031	INTERRUPTOR PARALELO (1 MÓDULO) COM 2 TOMADAS DE EMBUTIR 2P+T 10 A, INCLUINDO SUPORTE E PLACA - FORNECIMENTO E INSTALAÇÃO. AF_03/2023	UN	48,34	47,26	95,60	
92032	INTERRUPTOR PARALELO (2 MÓDULOS) COM 1 TOMADA DE EMBUTIR 2P+T 10 A, SEM SUPORTE E SEM PLACA - FORNECIMENTO E INSTALAÇÃO. AF_03/2023	UN	42,50	40,92	83,42	
92033	INTERRUPTOR PARALELO (2 MÓDULOS) COM 1 TOMADA DE EMBUTIR 2P+T 10 A, INCLUINDO SUPORTE E PLACA - FORNECIMENTO E INSTALAÇÃO. AF_03/2023	UN	49,54	47,26	96,80	
92034	INTERRUPTOR SIMPLES (1 MÓDULO), INTERRUPTOR PARALELO (1 MÓDULO) E 1 TOMADA DE EMBUTIR 2P+T 10 A, SEM SUPORTE E SEM PLACA - FORNECIMENTO E INSTALAÇÃO. AF_03/2023	UN	38,72	36,71	75,43	
92035	INTERRUPTOR SIMPLES (1 MÓDULO), INTERRUPTOR PARALELO (1 MÓDULO) E 1 TOMADA DE EMBUTIR 2P+T 10 A, INCLUINDO SUPORTE E PLACA - FORNECIMENTO E INSTALAÇÃO. AF_03/2023	UN	45,76	43,05	88,81	
92040	DISTRIBUIDOR DE AGREGADOS REBOCAVEL, CAPACIDADE 1,9 M³, LARGURA DE TRABALHO 3,66 M - DEPRECIAÇÃO. AF_11/2015	H	6,47		6,47	
92041	DISTRIBUIDOR DE AGREGADOS REBOCAVEL, CAPACIDADE 1,9 M³, LARGURA DE TRABALHO 3,66 M - JUROS. AF_11/2015	H	1,33		1,33	
92042	DISTRIBUIDOR DE AGREGADOS REBOCAVEL, CAPACIDADE 1,9 M³, LARGURA DE TRABALHO 3,66 M - MANUTENÇÃO. AF_11/2015	H	5,39		5,39	
92043	DISTRIBUIDOR DE AGREGADOS REBOCAVEL, CAPACIDADE 1,9 M³, LARGURA DE TRABALHO 3,66 M - CHP DIURNO. AF_11/2015	CHP	13,19		13,19	
92044	DISTRIBUIDOR DE AGREGADOS REBOCAVEL, CAPACIDADE 1,9 M³, LARGURA DE TRABALHO 3,66 M - CHI DIURNO. AF_11/2015	CHI	7,80		7,80	
92101	CAMINHÃO PARA EQUIPAMENTO DE LIMPEZA A SUÇÃO COM CAMINHÃO TRUCADO DE PESO BRUTO TOTAL 23000 KG, CARGA ÚTIL MÁXIMA 15935 KG, DISTÂNCIA ENTRE EIXOS 4,80 M, POTÊNCIA 230 CV, INCLUSIVE LIMPADORA A SUÇÃO, TANQUE 12000 L - DEPRECIAÇÃO. AF_05/2023	H	45,40		45,40	
92102	CAMINHÃO PARA EQUIPAMENTO DE LIMPEZA A SUÇÃO COM CAMINHÃO TRUCADO DE PESO BRUTO TOTAL 23000 KG, CARGA ÚTIL MÁXIMA 15935 KG, DISTÂNCIA ENTRE EIXOS 4,80 M, POTÊNCIA 230 CV, INCLUSIVE LIMPADORA A SUÇÃO, TANQUE 12000 L - JUROS. AF_05/2023	H	14,29		14,29	
92103	CAMINHÃO PARA EQUIPAMENTO DE LIMPEZA A SUÇÃO COM CAMINHÃO TRUCADO DE PESO BRUTO TOTAL 23000 KG, CARGA ÚTIL MÁXIMA 15935 KG, DISTÂNCIA ENTRE EIXOS 4,80 M, POTÊNCIA 230 CV, INCLUSIVE LIMPADORA A SUÇÃO, TANQUE 12000 L - IMPOSTOS E SEGUROS. AF_05/2023	H	5,78		5,78	
92104	CAMINHÃO PARA EQUIPAMENTO DE LIMPEZA A SUÇÃO COM CAMINHÃO TRUCADO DE PESO BRUTO TOTAL 23000 KG, CARGA ÚTIL MÁXIMA 15935 KG, DISTÂNCIA ENTRE EIXOS 4,80 M, POTÊNCIA 230 CV, INCLUSIVE LIMPADORA A SUÇÃO, TANQUE 12000 L - MANUTENÇÃO. AF_05/2023	H	71,85		71,85	
92105	CAMINHÃO PARA EQUIPAMENTO DE LIMPEZA A SUÇÃO COM CAMINHÃO TRUCADO DE PESO BRUTO TOTAL 23000 KG, CARGA ÚTIL MÁX. 15935 KG, DISTÂNCIA ENTRE EIXOS 4,80 M, POTÊNCIA 230 CV, INCLUSIVE LIMPADORA A SUÇÃO, TANQUE 12000 L - MATERIAIS NA OPERAÇÃO. AF_05/2023	H	197,78		197,78	

SERVIÇOS DE EDIFICAÇÕES SEM DESONERAÇÃO Referência SINAPI: ABRIL DE 2025					
92106	CAMINHÃO PARA EQUIPAMENTO DE LIMPEZA A SUÇÃO, COM CAMINHÃO TRUCADO DE PESO BRUTO TOTAL 23000 KG, CARGA ÚTIL MÁXIMA 15935 KG, DISTÂNCIA ENTRE EIXOS 4,80 M, POTÊNCIA 230 CV, INCLUSIVE LIMPADORA A SUÇÃO, TANQUE 12000 L - CHP DIURNO. AF 05/2023	CHP	343,20	27,95	371,15
92107	CAMINHÃO PARA EQUIPAMENTO DE LIMPEZA A SUÇÃO COM CAMINHÃO TRUCADO DE PESO BRUTO TOTAL 23000 KG, CARGA ÚTIL MÁXIMA 15935 KG, DISTÂNCIA ENTRE EIXOS 4,80 M, POTÊNCIA 230 CV, INCLUSIVE LIMPADORA A SUÇÃO, TANQUE 12000 L - CHI DIURNO. AF 05/2023	CHI	73,56	27,96	101,52
92108	PENEIRA ROTATIVA COM MOTOR ELÉTRICO TRIFÁSICO DE 2 CV, CILINDRO DE 1 M X 0,60 M, COM FUROS DE 3,17 MM - DEPRECIAÇÃO. AF 05/2023	H	0,90		0,90
92109	PENEIRA ROTATIVA COM MOTOR ELÉTRICO TRIFÁSICO DE 2 CV, CILINDRO DE 1 M X 0,60 M, COM FUROS DE 3,17 MM - JUROS. AF 05/2023	H	0,20		0,20
92110	PENEIRA ROTATIVA COM MOTOR ELÉTRICO TRIFÁSICO DE 2 CV, CILINDRO DE 1 M X 0,60 M, COM FUROS DE 3,17 MM - MANUTENÇÃO. AF 05/2023	H	1,12		1,12
92111	PENEIRA ROTATIVA COM MOTOR ELÉTRICO TRIFÁSICO DE 2 CV, CILINDRO DE 1 M X 0,60 M, COM FUROS DE 3,17 MM - MATERIAIS NA OPERAÇÃO. AF 05/2023	H	0,90		0,90
92112	PENEIRA ROTATIVA COM MOTOR ELÉTRICO TRIFÁSICO DE 2 CV, CILINDRO DE 1 M X 0,60 M, COM FUROS DE 3,17 MM - CHP DIURNO. AF 05/2023	CHP	3,12		3,12
92113	PENEIRA ROTATIVA COM MOTOR ELÉTRICO TRIFÁSICO DE 2 CV, CILINDRO DE 1 M X 0,60 M, COM FUROS DE 3,17 MM - CHI DIURNO. AF 05/2023	CHI	1,10		1,10
92114	DOSADOR DE AREIA, CAPACIDADE DE 26 LITROS - DEPRECIAÇÃO. AF 05/2023	H	0,22		0,22
92115	DOSADOR DE AREIA, CAPACIDADE DE 26 LITROS - JUROS. AF 05/2023	H	0,04		0,04
92116	DOSADOR DE AREIA, CAPACIDADE DE 26 LITROS - MANUTENÇÃO. AF 05/2023	H	0,15		0,15
92118	DOSADOR DE AREIA, CAPACIDADE DE 26 LITROS - CHP DIURNO. AF 05/2023	CHP	0,41		0,41
92119	DOSADOR DE AREIA, CAPACIDADE DE 26 LITROS - CHI DIURNO. AF 05/2023	CHI	0,26		0,26
92121	PENEIRAMENTO DE AREIA COM PENEIRA ELÉTRICA. AF 11/2015	M3	14,45	25,74	40,19
92122	PENEIRAMENTO DE AREIA COM PENEIRA MANUAL. AF 11/2015	M3	22,04	46,80	68,84
92123	ENSACAMENTO DE AREIA. AF 11/2015	M3	30,42	30,08	60,50
92133	CAMINHONETE COM MOTOR A DIESEL, POTÊNCIA 180 CV, CABINE DUPLA, 4X4 - DEPRECIAÇÃO. AF 11/2015	H	12,90		12,90
92134	CAMINHONETE COM MOTOR A DIESEL, POTÊNCIA 180 CV, CABINE DUPLA, 4X4 - JUROS. AF 11/2015	H	3,97		3,97
92135	CAMINHONETE COM MOTOR A DIESEL, POTÊNCIA 180 CV, CABINE DUPLA, 4X4 - IMPOSTOS E SEGUROS. AF 11/2015	H	1,61		1,61
92136	CAMINHONETE COM MOTOR A DIESEL, POTÊNCIA 180 CV, CABINE DUPLA, 4X4 - MANUTENÇÃO. AF 11/2015	H	16,12		16,12
92137	CAMINHONETE COM MOTOR A DIESEL, POTÊNCIA 180 CV, CABINE DUPLA, 4X4 - MATERIAIS NA OPERAÇÃO. AF 11/2015	H	36,22		36,22
92138	CAMINHONETE COM MOTOR A DIESEL, POTÊNCIA 180 CV, CABINE DUPLA, 4X4 - CHP DIURNO. AF 11/2015	CHP	78,91	24,82	103,73
92139	CAMINHONETE COM MOTOR A DIESEL, POTÊNCIA 180 CV, CABINE DUPLA, 4X4 - CHI DIURNO. AF 11/2015	CHI	26,57	24,82	51,39
92140	CAMINHONETE CABINE SIMPLES COM MOTOR 1.6 FLEX, CÂMBIO MANUAL, POTÊNCIA 101/104 CV, 2 PORTAS - DEPRECIAÇÃO. AF 11/2015	H	4,72		4,72
92141	CAMINHONETE CABINE SIMPLES COM MOTOR 1.6 FLEX, CÂMBIO MANUAL, POTÊNCIA 101/104 CV, 2 PORTAS - JUROS. AF 11/2015	H	1,45		1,45
92142	CAMINHONETE CABINE SIMPLES COM MOTOR 1.6 FLEX, CÂMBIO MANUAL, POTÊNCIA 101/104 CV, 2 PORTAS - IMPOSTOS E SEGUROS. AF 11/2015	H	0,59		0,59
92143	CAMINHONETE CABINE SIMPLES COM MOTOR 1.6 FLEX, CÂMBIO MANUAL, POTÊNCIA 101/104 CV, 2 PORTAS - MANUTENÇÃO. AF 11/2015	H	5,90		5,90
92144	CAMINHONETE CABINE SIMPLES COM MOTOR 1.6 FLEX, CÂMBIO MANUAL, POTÊNCIA 101/104 CV, 2 PORTAS - MATERIAIS NA OPERAÇÃO. AF 11/2015	H	44,28		44,28
92145	CAMINHONETE CABINE SIMPLES COM MOTOR 1.6 FLEX, CÂMBIO MANUAL, POTÊNCIA 101/104 CV, 2 PORTAS - CHP DIURNO. AF 11/2015	CHP	65,03	24,82	89,85
92146	CAMINHONETE CABINE SIMPLES COM MOTOR 1.6 FLEX, CÂMBIO MANUAL, POTÊNCIA 101/104 CV, 2 PORTAS - CHI DIURNO. AF 11/2015	CHI	14,85	24,82	39,67
92210	TUBO DE CONCRETO PARA REDES COLETORAS DE ÁGUAS PLUVIAIS, DIÂMETRO DE 400 MM, JUNTA RÍGIDA, INSTALADO EM LOCAL COM BAIXO NÍVEL DE INTERFERÊNCIAS - FORNECIMENTO E ASSENTAMENTO. AF 03/2024	M	164,54	15,68	180,22
92211	TUBO DE CONCRETO PARA REDES COLETORAS DE ÁGUAS PLUVIAIS, DIÂMETRO DE 500 MM, JUNTA RÍGIDA, INSTALADO EM LOCAL COM BAIXO NÍVEL DE INTERFERÊNCIAS - FORNECIMENTO E ASSENTAMENTO. AF 03/2024	M	198,90	20,13	219,03
92212	TUBO DE CONCRETO PARA REDES COLETORAS DE ÁGUAS PLUVIAIS, DIÂMETRO DE 600 MM, JUNTA RÍGIDA, INSTALADO EM LOCAL COM BAIXO NÍVEL DE INTERFERÊNCIAS - FORNECIMENTO E ASSENTAMENTO. AF 03/2024	M	310,61	24,60	335,21
92213	TUBO DE CONCRETO PARA REDES COLETORAS DE ÁGUAS PLUVIAIS, DIÂMETRO DE 800 MM, JUNTA RÍGIDA, INSTALADO EM LOCAL COM BAIXO NÍVEL DE INTERFERÊNCIAS - FORNECIMENTO E ASSENTAMENTO. AF 03/2024	M	417,20	29,15	446,35
92214	TUBO DE CONCRETO PARA REDES COLETORAS DE ÁGUAS PLUVIAIS, DIÂMETRO DE 1000 MM, JUNTA RÍGIDA, INSTALADO EM LOCAL COM BAIXO NÍVEL DE INTERFERÊNCIAS - FORNECIMENTO E ASSENTAMENTO. AF 03/2024	M	506,94	33,80	540,74
92215	TUBO DE CONCRETO PARA REDES COLETORAS DE ÁGUAS PLUVIAIS, DIÂMETRO DE 900 MM, JUNTA RÍGIDA, INSTALADO EM LOCAL COM BAIXO NÍVEL DE INTERFERÊNCIAS - FORNECIMENTO E ASSENTAMENTO. AF 03/2024	M	582,46	38,43	620,89
92216	TUBO DE CONCRETO PARA REDES COLETORAS DE ÁGUAS PLUVIAIS, DIÂMETRO DE 1000 MM, JUNTA RÍGIDA, INSTALADO EM LOCAL COM BAIXO NÍVEL DE INTERFERÊNCIAS - FORNECIMENTO E ASSENTAMENTO. AF 03/2024	M	600,52	43,19	643,71
92219	TUBO DE CONCRETO PARA REDES COLETORAS DE ÁGUAS PLUVIAIS, DIÂMETRO DE 400 MM, JUNTA RÍGIDA, INSTALADO EM LOCAL COM ALTO NÍVEL DE INTERFERÊNCIAS - FORNECIMENTO E ASSENTAMENTO. AF 03/2024	M	166,88	17,31	184,19
92220	TUBO DE CONCRETO PARA REDES COLETORAS DE ÁGUAS PLUVIAIS, DIÂMETRO DE 500 MM, JUNTA RÍGIDA, INSTALADO EM LOCAL COM ALTO NÍVEL DE INTERFERÊNCIAS - FORNECIMENTO E ASSENTAMENTO. AF 03/2024	M	201,95	22,24	224,19
92221	TUBO DE CONCRETO PARA REDES COLETORAS DE ÁGUAS PLUVIAIS, DIÂMETRO DE 600 MM, JUNTA RÍGIDA, INSTALADO EM LOCAL COM ALTO NÍVEL DE INTERFERÊNCIAS - FORNECIMENTO E ASSENTAMENTO. AF 03/2024	M	314,33	27,22	341,55
92222	TUBO DE CONCRETO PARA REDES COLETORAS DE ÁGUAS PLUVIAIS, DIÂMETRO DE 700 MM, JUNTA RÍGIDA, INSTALADO EM LOCAL COM ALTO NÍVEL DE INTERFERÊNCIAS - FORNECIMENTO E ASSENTAMENTO. AF 03/2024	M	421,61	32,27	453,88
92223	TUBO DE CONCRETO PARA REDES COLETORAS DE ÁGUAS PLUVIAIS, DIÂMETRO DE 800 MM, JUNTA RÍGIDA, INSTALADO EM LOCAL COM ALTO NÍVEL DE INTERFERÊNCIAS - FORNECIMENTO E ASSENTAMENTO. AF 03/2024	M	512,08	37,36	549,44
92224	TUBO DE CONCRETO PARA REDES COLETORAS DE ÁGUAS PLUVIAIS, DIÂMETRO DE 900 MM, JUNTA RÍGIDA, INSTALADO EM LOCAL COM ALTO NÍVEL DE INTERFERÊNCIAS - FORNECIMENTO E ASSENTAMENTO. AF 03/2024	M	588,30	42,52	630,82
92226	TUBO DE CONCRETO PARA REDES COLETORAS DE ÁGUAS PLUVIAIS, DIÂMETRO DE 1000 MM, JUNTA RÍGIDA, INSTALADO EM LOCAL COM ALTO NÍVEL DE INTERFERÊNCIAS - FORNECIMENTO E ASSENTAMENTO. AF 03/2024	M	607,08	47,74	654,82
92237	CAMINHÃO DE TRANSPORTE DE MATERIAL ASFÁLTICO 20.000 L, COM CAVALO MECÂNICO DE CAPACIDADE MÁXIMA DE TRACÇÃO COMBINADO DE 45.000 KG, POTÊNCIA 330 CV, INCLUSIVE TANQUE DE ASFALTO COM MAÇARICO - DEPRECIAÇÃO. AF 12/2015	H	28,41		28,41
92238	CAMINHÃO DE TRANSPORTE DE MATERIAL ASFÁLTICO 20.000 L, COM CAVALO MECÂNICO DE CAPACIDADE MÁXIMA DE TRACÇÃO COMBINADO DE 45.000 KG, POTÊNCIA 330 CV, INCLUSIVE TANQUE DE ASFALTO COM MAÇARICO - JUROS. AF 12/2015	H	11,42		11,42
92239	CAMINHÃO DE TRANSPORTE DE MATERIAL ASFÁLTICO 20.000 L, COM CAVALO MECÂNICO DE CAPACIDADE MÁXIMA DE TRACÇÃO COMBINADO DE 45.000 KG, POTÊNCIA 330 CV, INCLUSIVE TANQUE DE ASFALTO COM MAÇARICO - IMPOSTOS E SEGUROS. AF 12/2015	H	4,61		4,61
92240	CAMINHÃO DE TRANSPORTE DE MATERIAL ASFÁLTICO 20.000 L, COM CAVALO MECÂNICO DE CAPACIDADE MÁXIMA DE TRACÇÃO COMBINADO DE 45.000 KG, POTÊNCIA 330 CV, INCLUSIVE TANQUE DE ASFALTO COM MAÇARICO - MANUTENÇÃO. AF 12/2015	H	50,87		50,87
92241	CAMINHÃO DE TRANSPORTE DE MATERIAL ASFÁLTICO 20.000 L, COM CAVALO MECÂNICO DE CAPACIDADE MÁXIMA DE TRACÇÃO COMBINADO DE 45.000 KG, POTÊNCIA 330 CV, INCLUSIVE TANQUE DE ASFALTO COM MAÇARICO - MATERIAIS NA OPERAÇÃO. AF 12/2015	H	283,82		283,82
92242	CAMINHÃO DE TRANSPORTE DE MATERIAL ASFÁLTICO 20.000 L, COM CAVALO MECÂNICO DE CAPACIDADE MÁXIMA DE TRACÇÃO COMBINADO DE 45.000 KG, POTÊNCIA 330 CV, INCLUSIVE TANQUE DE ASFALTO COM MAÇARICO - CHP DIURNO. AF 12/2015	CHP	387,21	34,77	421,98
92243	CAMINHÃO DE TRANSPORTE DE MATERIAL ASFÁLTICO 20.000 L, COM CAVALO MECÂNICO DE CAPACIDADE MÁXIMA DE TRACÇÃO COMBINADO DE 45.000 KG, POTÊNCIA 330 CV, INCLUSIVE TANQUE DE ASFALTO COM MAÇARICO - CHI DIURNO. AF 12/2015	CHI	52,53	34,76	87,29
92255	INSTALAÇÃO DE TESOURA (INTEIRA OU MEIA), EM AÇO, PARA VÃOS MAIORES OU IGUAIS A 3,0 M E MENORES QUE 6,0 M, INCLUSO ICAMENTO. AF 07/2019	UN	121,34	99,56	220,90
92256	INSTALAÇÃO DE TESOURA (INTEIRA OU MEIA), EM AÇO, PARA VÃOS MAIORES OU IGUAIS A 6,0 M E MENORES QUE 8,0 M, INCLUSO ICAMENTO. AF 07/2019	UN	136,55	142,47	279,02
92257	INSTALAÇÃO DE TESOURA (INTEIRA OU MEIA), EM AÇO, PARA VÃOS MAIORES OU IGUAIS A 8,0 M E MENORES QUE 10,0 M, INCLUSO ICAMENTO. AF 07/2019	UN	151,67	184,86	336,53
92258	INSTALAÇÃO DE TESOURA (INTEIRA OU MEIA), EM AÇO, PARA VÃOS MAIORES OU IGUAIS A 10,0 M E MENORES QUE 12,0 M, INCLUSO ICAMENTO. AF 07/2019	UN	175,98	253,03	429,01
92259	INSTALAÇÃO DE TESOURA (INTEIRA OU MEIA), BIAPOIADA, EM MADEIRA NÃO APARELHADA, PARA VÃOS MAIORES OU IGUAIS A 3,0 M E MENORES QUE 6,0 M, INCLUSO ICAMENTO. AF 07/2019	UN	443,94	134,63	578,57
92260	INSTALAÇÃO DE TESOURA (INTEIRA OU MEIA), BIAPOIADA, EM MADEIRA NÃO APARELHADA, PARA VÃOS MAIORES OU IGUAIS A 6,0 M E MENORES QUE 8,0 M, INCLUSO ICAMENTO. AF 07/2019	UN	466,21	199,05	665,26

SERVIÇOS DE EDIFICAÇÕES SEM DESONERAÇÃO Referência SINAPI: ABRIL DE 2025						
92261	INSTALAÇÃO DE TESOURA (INTEIRA OU MEIA), BIAPOIADA, EM MADEIRA NÃO APARELHADA, PARA VÃOS MAIORES OU IGUAIS A 8,0 M E MENORES QUE 10,0 M, INCLUSO ICAMENTO. AF. 07/2019	UN	487,79	261,51	749,30	
92262	INSTALAÇÃO DE TESOURA (INTEIRA OU MEIA), BIAPOIADA, EM MADEIRA NÃO APARELHADA, PARA VÃOS MAIORES OU IGUAIS A 10,0 M E MENORES QUE 12,0 M, INCLUSO ICAMENTO. AF. 07/2019	UN	522,63	361,99	884,62	
92263	FABRICAÇÃO DE FÓRMA PARA PILARES E ESTRUTURAS SIMILARES, EM CHAPA DE MADEIRA COMPENSADA RESINADA, E = 17 MM. AF. 09/2020	M2	117,39	46,08	163,47	
92264	FABRICAÇÃO DE FÓRMA PARA PILARES E ESTRUTURAS SIMILARES, EM CHAPA DE MADEIRA COMPENSADA PLASTIFICADA, E = 18 MM. AF. 09/2020	M2	158,39	46,09	204,48	
92265	FABRICAÇÃO DE FÓRMA PARA VIGAS, EM CHAPA DE MADEIRA COMPENSADA RESINADA, E = 17 MM. AF. 09/2020	M2	84,17	36,88	121,05	
92266	FABRICAÇÃO DE FÓRMA PARA VIGAS, EM CHAPA DE MADEIRA COMPENSADA PLASTIFICADA, E = 18 MM. AF. 09/2020	M2	119,34	36,89	156,23	
92267	FABRICAÇÃO DE FÓRMA PARA LAJES, EM CHAPA DE MADEIRA COMPENSADA RESINADA, E = 17 MM. AF. 09/2020	M2	46,80	0,95	47,75	
92268	FABRICAÇÃO DE FÓRMA PARA LAJES, EM CHAPA DE MADEIRA COMPENSADA PLASTIFICADA, E = 18 MM. AF. 09/2020	M2	79,03	0,95	79,98	
92269	FABRICAÇÃO DE FÓRMA PARA PILARES E ESTRUTURAS SIMILARES, EM MADEIRA SERRADA, E=25 MM. AF. 09/2020	M2	98,22	26,34	124,56	
92270	FABRICAÇÃO DE FÓRMA PARA VIGAS, COM MADEIRA SERRADA, E = 25 MM. AF. 09/2020	M2	176,88	32,94	209,82	
92271	FABRICAÇÃO DE FÓRMA PARA LAJES, EM MADEIRA SERRADA, E=25 MM. AF. 09/2020	M2	132,92	0,49	133,41	
92272	FABRICAÇÃO DE ESCORAS DE VIGA DO TIPO GARFO, EM MADEIRA. AF. 09/2020	M	28,97	5,89	34,86	
92273	FABRICAÇÃO DE ESCORAS DO TIPO PONTALETE, EM MADEIRA, PARA PÉ-DIREITO SIMPLES. AF. 09/2020	M	10,99	3,91	14,90	
92275	TUBO EM COBRE RÍGIDO, DN 22 MM, CLASSE E, SEM ISOLAMENTO, INSTALADO EM PRUMADA DE HIDRÁULICA PREDIAL - FORNECIMENTO E INSTALAÇÃO. AF. 04/2022	M	58,17	2,12	60,29	
92276	TUBO EM COBRE RÍGIDO, DN 28 MM, CLASSE E, SEM ISOLAMENTO, INSTALADO EM PRUMADA DE HIDRÁULICA PREDIAL - FORNECIMENTO E INSTALAÇÃO. AF. 04/2022	M	73,84	2,75	76,59	
92277	TUBO EM COBRE RÍGIDO, DN 35 MM, CLASSE E, SEM ISOLAMENTO, INSTALADO EM PRUMADA DE HIDRÁULICA PREDIAL - FORNECIMENTO E INSTALAÇÃO. AF. 04/2022	M	107,04	3,46	110,50	
92278	TUBO EM COBRE RÍGIDO, DN 42 MM, CLASSE E, SEM ISOLAMENTO, INSTALADO EM PRUMADA DE HIDRÁULICA PREDIAL - FORNECIMENTO E INSTALAÇÃO. AF. 04/2022	M	144,37	4,19	148,56	
92279	TUBO EM COBRE RÍGIDO, DN 54 MM, CLASSE E, SEM ISOLAMENTO, INSTALADO EM PRUMADA DE HIDRÁULICA PREDIAL - FORNECIMENTO E INSTALAÇÃO. AF. 04/2022	M	209,14	5,43	214,57	
92280	TUBO EM COBRE RÍGIDO, DN 66 MM, CLASSE E, SEM ISOLAMENTO, INSTALADO EM PRUMADA DE HIDRÁULICA PREDIAL - FORNECIMENTO E INSTALAÇÃO. AF. 04/2022	M	294,28	6,68	300,96	
92281	TUBO EM COBRE RÍGIDO, DN 22 MM, CLASSE E, COM ISOLAMENTO, INSTALADO EM PRUMADA DE HIDRÁULICA PREDIAL - FORNECIMENTO E INSTALAÇÃO. AF. 04/2022	M	110,72	3,14	113,86	
92282	TUBO EM COBRE RÍGIDO, DN 28 MM, CLASSE E, COM ISOLAMENTO, INSTALADO EM PRUMADA DE HIDRÁULICA PREDIAL - FORNECIMENTO E INSTALAÇÃO. AF. 04/2022	M	128,54	3,76	132,30	
92283	TUBO EM COBRE RÍGIDO, DN 35 MM, CLASSE E, COM ISOLAMENTO, INSTALADO EM PRUMADA DE HIDRÁULICA PREDIAL - FORNECIMENTO E INSTALAÇÃO. AF. 04/2022	M	176,28	4,46	180,74	
92284	TUBO EM COBRE RÍGIDO, DN 42 MM, CLASSE E, COM ISOLAMENTO, INSTALADO EM PRUMADA DE HIDRÁULICA PREDIAL - FORNECIMENTO E INSTALAÇÃO. AF. 04/2022	M	223,33	5,19	228,52	
92285	TUBO EM COBRE RÍGIDO, DN 54 MM, CLASSE E, COM ISOLAMENTO, INSTALADO EM PRUMADA DE HIDRÁULICA PREDIAL - FORNECIMENTO E INSTALAÇÃO. AF. 04/2022	M	303,54	6,45	309,99	
92286	TUBO EM COBRE RÍGIDO, DN 66 MM, CLASSE E, COM ISOLAMENTO, INSTALADO EM PRUMADA DE HIDRÁULICA PREDIAL - FORNECIMENTO E INSTALAÇÃO. AF. 04/2022	M	390,03	7,68	397,71	
92287	COTOVELO EM COBRE, DN 22 MM, 90 GRAUS, SEM ANEL DE SOLDA, INSTALADO EM PRUMADA DE HIDRÁULICA PREDIAL - FORNECIMENTO E INSTALAÇÃO. AF. 04/2022	UN	15,52	4,32	19,84	
92288	COTOVELO EM COBRE, DN 28 MM, 90 GRAUS, SEM ANEL DE SOLDA, INSTALADO EM PRUMADA DE HIDRÁULICA PREDIAL - FORNECIMENTO E INSTALAÇÃO. AF. 04/2022	UN	25,40	5,58	30,98	
92289	COTOVELO EM COBRE, DN 35 MM, 90 GRAUS, SEM ANEL DE SOLDA, INSTALADO EM PRUMADA DE HIDRÁULICA PREDIAL - FORNECIMENTO E INSTALAÇÃO. AF. 04/2022	UN	47,12	7,03	54,15	
92290	COTOVELO EM COBRE, DN 42 MM, 90 GRAUS, SEM ANEL DE SOLDA, INSTALADO EM PRUMADA DE HIDRÁULICA PREDIAL - FORNECIMENTO E INSTALAÇÃO. AF. 04/2022	UN	72,98	8,49	81,47	
92291	COTOVELO EM COBRE, DN 54 MM, 90 GRAUS, SEM ANEL DE SOLDA, INSTALADO EM PRUMADA DE HIDRÁULICA PREDIAL - FORNECIMENTO E INSTALAÇÃO. AF. 04/2022	UN	114,67	11,00	125,67	
92292	COTOVELO EM COBRE, DN 66 MM, 90 GRAUS, SEM ANEL DE SOLDA, INSTALADO EM PRUMADA DE HIDRÁULICA PREDIAL - FORNECIMENTO E INSTALAÇÃO. AF. 04/2022	UN	370,42	13,51	383,93	
92293	LUVA EM COBRE, DN 22 MM, SEM ANEL DE SOLDA, INSTALADO EM PRUMADA DE HIDRÁULICA PREDIAL - FORNECIMENTO E INSTALAÇÃO. AF. 04/2022	UN	8,50	2,88	11,38	
92294	LUVA EM COBRE, DN 28 MM, SEM ANEL DE SOLDA, INSTALADO EM PRUMADA DE HIDRÁULICA PREDIAL - FORNECIMENTO E INSTALAÇÃO. AF. 04/2022	UN	15,25	3,71	18,96	
92295	LUVA EM COBRE, DN 35 MM, SEM ANEL DE SOLDA, INSTALADO EM PRUMADA DE HIDRÁULICA PREDIAL - FORNECIMENTO E INSTALAÇÃO. AF. 04/2022	UN	30,46	4,69	35,15	
92296	LUVA EM COBRE, DN 42 MM, SEM ANEL DE SOLDA, INSTALADO EM PRUMADA DE HIDRÁULICA PREDIAL - FORNECIMENTO E INSTALAÇÃO. AF. 04/2022	UN	40,76	5,66	46,42	
92297	LUVA EM COBRE, DN 54 MM, SEM ANEL DE SOLDA, INSTALADO EM PRUMADA DE HIDRÁULICA PREDIAL - FORNECIMENTO E INSTALAÇÃO. AF. 04/2022	UN	64,32	7,33	71,65	
92298	LUVA EM COBRE, DN 66 MM, SEM ANEL DE SOLDA, INSTALADO EM PRUMADA DE HIDRÁULICA PREDIAL - FORNECIMENTO E INSTALAÇÃO. AF. 04/2022	UN	189,32	9,00	198,32	
92299	TE EM COBRE, DN 22 MM, SEM ANEL DE SOLDA, INSTALADO EM PRUMADA DE HIDRÁULICA PREDIAL - FORNECIMENTO E INSTALAÇÃO. AF. 04/2022	UN	20,37	5,76	26,13	
92300	TE EM COBRE, DN 28 MM, SEM ANEL DE SOLDA, INSTALADO EM PRUMADA DE HIDRÁULICA PREDIAL - FORNECIMENTO E INSTALAÇÃO. AF. 04/2022	UN	32,03	7,43	39,46	
92301	TE EM COBRE, DN 35 MM, SEM ANEL DE SOLDA, INSTALADO EM PRUMADA DE HIDRÁULICA PREDIAL - FORNECIMENTO E INSTALAÇÃO. AF. 04/2022	UN	67,35	9,38	76,73	
92302	TE EM COBRE, DN 42 MM, SEM ANEL DE SOLDA, INSTALADO EM PRUMADA DE HIDRÁULICA PREDIAL - FORNECIMENTO E INSTALAÇÃO. AF. 04/2022	UN	89,78	11,33	101,11	
92303	TE EM COBRE, DN 54 MM, SEM ANEL DE SOLDA, INSTALADO EM PRUMADA DE HIDRÁULICA PREDIAL - FORNECIMENTO E INSTALAÇÃO. AF. 04/2022	UN	169,33	14,66	183,99	
92304	TE EM COBRE, DN 66 MM, SEM ANEL DE SOLDA, INSTALADO EM PRUMADA DE HIDRÁULICA PREDIAL - FORNECIMENTO E INSTALAÇÃO. AF. 04/2022	UN	454,40	18,05	472,45	
92305	TUBO EM COBRE RÍGIDO, DN 15 MM, CLASSE E, SEM ISOLAMENTO, INSTALADO EM RAMAL DE DISTRIBUIÇÃO DE HIDRÁULICA PREDIAL - FORNECIMENTO E INSTALAÇÃO. AF. 04/2022	M	35,71	6,60	42,31	
92306	TUBO EM COBRE RÍGIDO, DN 22 MM, CLASSE E, SEM ISOLAMENTO, INSTALADO EM RAMAL DE DISTRIBUIÇÃO DE HIDRÁULICA PREDIAL - FORNECIMENTO E INSTALAÇÃO. AF. 04/2022	M	60,11	7,61	67,72	
92307	TUBO EM COBRE RÍGIDO, DN 28 MM, CLASSE E, SEM ISOLAMENTO, INSTALADO EM RAMAL DE DISTRIBUIÇÃO DE HIDRÁULICA PREDIAL - FORNECIMENTO E INSTALAÇÃO. AF. 04/2022	M	75,87	8,48	84,35	
92308	TUBO EM COBRE RÍGIDO, DN 15 MM, CLASSE E, COM ISOLAMENTO, INSTALADO EM RAMAL DE DISTRIBUIÇÃO DE HIDRÁULICA PREDIAL - FORNECIMENTO E INSTALAÇÃO. AF. 04/2022	M	47,61	10,34	57,95	
92309	TUBO EM COBRE RÍGIDO, DN 22 MM, CLASSE E, COM ISOLAMENTO, INSTALADO EM RAMAL DE DISTRIBUIÇÃO DE HIDRÁULICA PREDIAL - FORNECIMENTO E INSTALAÇÃO. AF. 04/2022	M	113,64	11,35	124,99	
92310	TUBO EM COBRE RÍGIDO, DN 28 MM, CLASSE E, COM ISOLAMENTO, INSTALADO EM RAMAL DE DISTRIBUIÇÃO DE HIDRÁULICA PREDIAL - FORNECIMENTO E INSTALAÇÃO. AF. 04/2022	M	131,56	12,22	143,78	
92311	COTOVELO EM COBRE, DN 15 MM, 90 GRAUS, SEM ANEL DE SOLDA, INSTALADO EM RAMAL DE DISTRIBUIÇÃO FORNECIMENTO E INSTALAÇÃO. AF. 04/2022	UN	9,02	6,65	15,67	
92312	COTOVELO EM COBRE, DN 22 MM, 90 GRAUS, SEM ANEL DE SOLDA, INSTALADO EM RAMAL DE DISTRIBUIÇÃO DE HIDRÁULICA PREDIAL - FORNECIMENTO E INSTALAÇÃO. AF. 04/2022	UN	17,01	8,37	25,38	
92313	COTOVELO EM COBRE, DN 28 MM, 90 GRAUS, SEM ANEL DE SOLDA, INSTALADO EM RAMAL DE DISTRIBUIÇÃO DE HIDRÁULICA PREDIAL - FORNECIMENTO E INSTALAÇÃO. AF. 04/2022	UN	26,75	9,34	36,09	
92314	LUVA EM COBRE, DN 15 MM, SEM ANEL DE SOLDA, INSTALADO EM RAMAL DE DISTRIBUIÇÃO DE HIDRÁULICA PREDIAL - FORNECIMENTO E INSTALAÇÃO. AF. 04/2022	UN	5,76	4,84	10,60	
92315	LUVA EM COBRE, DN 22 MM, SEM ANEL DE SOLDA, INSTALADO EM RAMAL DE DISTRIBUIÇÃO DE HIDRÁULICA PREDIAL - FORNECIMENTO E INSTALAÇÃO. AF. 04/2022	UN	9,50	5,58	15,08	
92316	LUVA EM COBRE, DN 28 MM, SEM ANEL DE SOLDA, INSTALADO EM RAMAL DE DISTRIBUIÇÃO DE HIDRÁULICA PREDIAL - FORNECIMENTO E INSTALAÇÃO. AF. 04/2022	UN	16,17	6,22	22,39	
92317	TE EM COBRE, DN 15 MM, SEM ANEL DE SOLDA, INSTALADO EM RAMAL DE DISTRIBUIÇÃO DE HIDRÁULICA PREDIAL - FORNECIMENTO E INSTALAÇÃO. AF. 04/2022	UN	12,40	9,68	22,08	
92318	TE EM COBRE, DN 22 MM, SEM ANEL DE SOLDA, INSTALADO EM RAMAL DE DISTRIBUIÇÃO DE HIDRÁULICA PREDIAL - FORNECIMENTO E INSTALAÇÃO. AF. 04/2022	UN	22,36	11,17	33,53	
92319	TE EM COBRE, DN 28 MM, SEM ANEL DE SOLDA, INSTALADO EM RAMAL DE DISTRIBUIÇÃO DE HIDRÁULICA PREDIAL - FORNECIMENTO E INSTALAÇÃO. AF. 04/2022	UN	33,86	12,45	46,31	
92320	TUBO EM COBRE RÍGIDO, DN 15 MM, CLASSE E, SEM ISOLAMENTO, INSTALADO EM RAMAL E SUB-RAMAL DE HIDRÁULICA PREDIAL - FORNECIMENTO E INSTALAÇÃO. AF. 04/2022	M	39,71	17,87	57,58	

SERVIÇOS DE EDIFICAÇÕES SEM DESONERAÇÃO				Referência SINAPI: ABRIL DE 2025		
92321	TUBO EM COBRE RÍGIDO, DN 22 MM, CLASSE E, SEM ISOLAMENTO, INSTALADO EM RAMAL E SUB-RAMAL DE HIDRÁULICA PREDIAL - FORNECIMENTO E INSTALAÇÃO. AF. 04/2022	M	67,01	27,02	94,03	
92322	TUBO EM COBRE RÍGIDO, DN 28 MM, CLASSE E, SEM ISOLAMENTO, INSTALADO EM RAMAL E SUB-RAMAL DE HIDRÁULICA PREDIAL - FORNECIMENTO E INSTALAÇÃO. AF. 04/2022	M	85,24	34,87	120,11	
92323	TUBO EM COBRE RÍGIDO, DN 15 MM, CLASSE E, COM ISOLAMENTO, INSTALADO EM RAMAL E SUB-RAMAL DE HIDRÁULICA PREDIAL - FORNECIMENTO E INSTALAÇÃO. AF. 04/2022	M	50,64	18,91	69,55	
92324	TUBO EM COBRE RÍGIDO, DN 22 MM, CLASSE E, COM ISOLAMENTO, INSTALADO EM RAMAL E SUB-RAMAL DE HIDRÁULICA PREDIAL - FORNECIMENTO E INSTALAÇÃO. AF. 04/2022	M	119,56	28,06	147,62	
92325	TUBO EM COBRE RÍGIDO, DN 28 MM, CLASSE E, COM ISOLAMENTO, INSTALADO EM RAMAL E SUB-RAMAL DE HIDRÁULICA PREDIAL - FORNECIMENTO E INSTALAÇÃO. AF. 04/2022	M	139,96	35,91	175,87	
92326	COTOVELO EM COBRE, DN 15 MM, 90 GRAUS, SEM ANEL DE SOLDA, INSTALADO EM RAMAL E SUB-RAMAL DE HIDRÁULICA PREDIAL - FORNECIMENTO E INSTALAÇÃO. AF. 04/2022	UN	9,13	7,52	16,65	
92327	COTOVELO EM COBRE, DN 22 MM, 90 GRAUS, SEM ANEL DE SOLDA, INSTALADO EM RAMAL E SUB-RAMAL DE HIDRÁULICA PREDIAL - FORNECIMENTO E INSTALAÇÃO. AF. 04/2022	UN	18,12	11,37	29,49	
92328	COTOVELO EM COBRE, DN 28 MM, 90 GRAUS, SEM ANEL DE SOLDA, INSTALADO EM RAMAL E SUB-RAMAL DE HIDRÁULICA PREDIAL - FORNECIMENTO E INSTALAÇÃO. AF. 04/2022	UN	28,73	14,67	43,40	
92329	LUVA EM COBRE, DN 15 MM, SEM ANEL DE SOLDA, INSTALADO EM RAMAL E SUB-RAMAL DE HIDRÁULICA PREDIAL - FORNECIMENTO E INSTALAÇÃO. AF. 04/2022	UN	5,83	5,00	10,83	
92330	LUVA EM COBRE, DN 22 MM, SEM ANEL DE SOLDA, INSTALADO EM RAMAL E SUB-RAMAL DE HIDRÁULICA PREDIAL - FORNECIMENTO E INSTALAÇÃO. AF. 04/2022	UN	10,26	7,57	17,83	
92331	LUVA EM COBRE, DN 28 MM, SEM ANEL DE SOLDA, INSTALADO EM RAMAL E SUB-RAMAL DE HIDRÁULICA PREDIAL - FORNECIMENTO E INSTALAÇÃO. AF. 04/2022	UN	17,50	9,78	27,28	
92332	TE EM COBRE, DN 15 MM, SEM ANEL DE SOLDA, INSTALADO EM RAMAL E SUB-RAMAL DE HIDRÁULICA PREDIAL - FORNECIMENTO E INSTALAÇÃO. AF. 04/2022	UN	12,52	10,01	22,53	
92333	TE EM COBRE, DN 22 MM, SEM ANEL DE SOLDA, INSTALADO EM RAMAL E SUB-RAMAL DE HIDRÁULICA PREDIAL - FORNECIMENTO E INSTALAÇÃO. AF. 04/2022	UN	23,84	15,15	38,99	
92334	TE EM COBRE, DN 28 MM, SEM ANEL DE SOLDA, INSTALADO EM RAMAL E SUB-RAMAL DE HIDRÁULICA PREDIAL - FORNECIMENTO E INSTALAÇÃO. AF. 04/2022	UN	36,51	19,55	56,06	
92335	TUBO DE AÇO GALVANIZADO COM COSTURA, CLASSE MÉDIA, CONEXÃO RANHURADA, DN 50 (2"), INSTALADO EM PRUMADAS - FORNECIMENTO E INSTALAÇÃO. AF. 10/2020	M	83,11	12,89	96,00	
92336	TUBO DE AÇO GALVANIZADO COM COSTURA, CLASSE MÉDIA, CONEXÃO RANHURADA, DN 65 (2 1/2"), INSTALADO EM PRUMADAS - FORNECIMENTO E INSTALAÇÃO. AF. 10/2020	M	102,74	14,86	117,60	
92337	TUBO DE AÇO GALVANIZADO COM COSTURA, CLASSE MÉDIA, CONEXÃO RANHURADA, DN 80 (3"), INSTALADO EM PRUMADAS - FORNECIMENTO E INSTALAÇÃO. AF. 10/2020	M	137,12	16,81	153,93	
92338	TUBO DE AÇO PRETO SEM COSTURA, CONEXÃO SOLDADA, DN 50 (2"), INSTALADO EM PRUMADAS - FORNECIMENTO E INSTALAÇÃO. AF. 10/2020	M	129,48	28,87	158,35	
92339	TUBO DE AÇO PRETO SEM COSTURA, CONEXÃO SOLDADA, DN 65 (2 1/2"), INSTALADO EM PRUMADAS - FORNECIMENTO E INSTALAÇÃO. AF. 10/2020	M	204,48	31,99	236,47	
92341	TUBO DE AÇO GALVANIZADO COM COSTURA, CLASSE MÉDIA, DN 50 (2"), CONEXÃO ROSQUEADA, INSTALADO EM PRUMADAS - FORNECIMENTO E INSTALAÇÃO. AF. 10/2020	M	86,76	23,24	110,00	
92342	TUBO DE AÇO GALVANIZADO COM COSTURA, CLASSE MÉDIA, DN 65 (2 1/2"), CONEXÃO ROSQUEADA, INSTALADO EM PRUMADAS - FORNECIMENTO E INSTALAÇÃO. AF. 10/2020	M	106,41	25,29	131,70	
92343	TUBO DE AÇO GALVANIZADO COM COSTURA, CLASSE MÉDIA, DN 80 (3"), CONEXÃO ROSQUEADA, INSTALADO EM PRUMADAS - FORNECIMENTO E INSTALAÇÃO. AF. 10/2020	M	140,83	27,33	168,16	
92344	NIPLE, EM FERRO GALVANIZADO, DN 50 (2"), CONEXÃO ROSQUEADA, INSTALADO EM PRUMADAS - FORNECIMENTO E INSTALAÇÃO. AF. 10/2020	UN	51,06	31,36	82,42	
92345	LUVA, EM FERRO GALVANIZADO, DN 50 (2"), CONEXÃO ROSQUEADA, INSTALADO EM PRUMADAS - FORNECIMENTO E INSTALAÇÃO. AF. 10/2020	UN	51,03	31,36	82,39	
92346	NIPLE, EM FERRO GALVANIZADO, DN 65 (2 1/2"), CONEXÃO ROSQUEADA, INSTALADO EM PRUMADAS - FORNECIMENTO E INSTALAÇÃO. AF. 10/2020	UN	73,03	34,13	107,16	
92347	LUVA, EM FERRO GALVANIZADO, DN 65 (2 1/2"), CONEXÃO ROSQUEADA, INSTALADO EM PRUMADAS - FORNECIMENTO E INSTALAÇÃO. AF. 10/2020	UN	84,50	34,13	118,63	
92348	NIPLE, EM FERRO GALVANIZADO, DN 80 (3"), CONEXÃO ROSQUEADA, INSTALADO EM PRUMADAS - FORNECIMENTO E INSTALAÇÃO. AF. 10/2020	UN	111,78	36,84	148,62	
92349	LUVA, EM FERRO GALVANIZADO, DN 80 (3"), CONEXÃO ROSQUEADA, INSTALADO EM PRUMADAS - FORNECIMENTO E INSTALAÇÃO. AF. 10/2020	UN	121,98	36,85	158,83	
92350	JOELHO 45 GRAUS, EM FERRO GALVANIZADO, DN 50 (2"), CONEXÃO ROSQUEADA, INSTALADO EM PRUMADAS - FORNECIMENTO E INSTALAÇÃO. AF. 10/2020	UN	75,63	47,02	122,65	
92351	JOELHO 90 GRAUS, EM FERRO GALVANIZADO, DN 50 (2"), CONEXÃO ROSQUEADA, INSTALADO EM PRUMADAS - FORNECIMENTO E INSTALAÇÃO. AF. 10/2020	UN	73,08	47,02	120,10	
92352	JOELHO 45 GRAUS, EM FERRO GALVANIZADO, DN 65 (2 1/2"), CONEXÃO ROSQUEADA, INSTALADO EM PRUMADAS - FORNECIMENTO E INSTALAÇÃO. AF. 10/2020	UN	131,61	51,15	182,76	
92353	JOELHO 90 GRAUS, EM FERRO GALVANIZADO, DN 65 (2 1/2"), CONEXÃO ROSQUEADA, INSTALADO EM PRUMADAS - FORNECIMENTO E INSTALAÇÃO. AF. 10/2020	UN	120,38	51,15	171,53	
92354	JOELHO 45 GRAUS, EM FERRO GALVANIZADO, DN 80 (3"), CONEXÃO ROSQUEADA, INSTALADO EM PRUMADAS - FORNECIMENTO E INSTALAÇÃO. AF. 10/2020	UN	185,25	55,27	240,52	
92355	JOELHO 90 GRAUS, EM FERRO GALVANIZADO, DN 80 (3"), CONEXÃO ROSQUEADA, INSTALADO EM PRUMADAS - FORNECIMENTO E INSTALAÇÃO. AF. 10/2020	UN	163,59	55,29	218,88	
92356	TÊ, EM FERRO GALVANIZADO, DN 50 (2"), CONEXÃO ROSQUEADA, INSTALADO EM PRUMADAS - FORNECIMENTO E INSTALAÇÃO. AF. 10/2020	UN	97,37	62,72	160,09	
92357	TÊ, EM FERRO GALVANIZADO, DN 65 (2 1/2"), CONEXÃO ROSQUEADA, INSTALADO EM PRUMADAS - FORNECIMENTO E INSTALAÇÃO. AF. 10/2020	UN	166,13	68,22	234,35	
92358	TÊ, EM FERRO GALVANIZADO, DN 80 (3"), CONEXÃO ROSQUEADA, INSTALADO EM PRUMADAS - FORNECIMENTO E INSTALAÇÃO. AF. 10/2020	UN	216,05	73,71	289,76	
92359	TUBO DE AÇO PRETO SEM COSTURA, CONEXÃO SOLDADA, DN 25 (1"), INSTALADO EM REDE DE ALIMENTAÇÃO PARA HIDRANTE - FORNECIMENTO E INSTALAÇÃO. AF. 10/2020	M	67,83	3,80	71,63	
92360	TUBO DE AÇO PRETO SEM COSTURA, CONEXÃO SOLDADA, DN 32 (1 1/4"), INSTALADO EM REDE DE ALIMENTAÇÃO PARA HIDRANTE - FORNECIMENTO E INSTALAÇÃO. AF. 10/2020	M	90,83	4,87	95,70	
92361	TUBO DE AÇO PRETO SEM COSTURA, CONEXÃO SOLDADA, DN 50 (2"), INSTALADO EM REDE DE ALIMENTAÇÃO PARA HIDRANTE - FORNECIMENTO E INSTALAÇÃO. AF. 10/2020	M	121,84	7,63	129,47	
92362	TUBO DE AÇO PRETO SEM COSTURA, CONEXÃO SOLDADA, DN 65 (2 1/2"), INSTALADO EM REDE DE ALIMENTAÇÃO PARA HIDRANTE - FORNECIMENTO E INSTALAÇÃO. AF. 10/2020	M	196,52	9,93	206,45	
92364	TUBO DE AÇO GALVANIZADO COM COSTURA, CLASSE MÉDIA, DN 32 (1 1/4"), CONEXÃO ROSQUEADA, INSTALADO EM REDE DE ALIMENTAÇÃO PARA HIDRANTE - FORNECIMENTO E INSTALAÇÃO. AF. 10/2020	M	49,94	8,65	58,59	
92365	TUBO DE AÇO GALVANIZADO COM COSTURA, CLASSE MÉDIA, DN 40 (1 1/2"), CONEXÃO ROSQUEADA, INSTALADO EM REDE DE ALIMENTAÇÃO PARA HIDRANTE - FORNECIMENTO E INSTALAÇÃO. AF. 10/2020	M	57,79	9,43	67,22	
92366	TUBO DE AÇO GALVANIZADO COM COSTURA, CLASSE MÉDIA, DN 50 (2"), CONEXÃO ROSQUEADA, INSTALADO EM REDE DE ALIMENTAÇÃO PARA HIDRANTE - FORNECIMENTO E INSTALAÇÃO. AF. 10/2020	M	82,22	10,45	92,67	
92367	TUBO DE AÇO GALVANIZADO COM COSTURA, CLASSE MÉDIA, DN 65 (2 1/2"), CONEXÃO ROSQUEADA, INSTALADO EM REDE DE ALIMENTAÇÃO PARA HIDRANTE - FORNECIMENTO E INSTALAÇÃO. AF. 10/2020	M	101,69	11,90	113,59	
92368	TUBO DE AÇO GALVANIZADO COM COSTURA, CLASSE MÉDIA, DN 80 (3"), CONEXÃO ROSQUEADA, INSTALADO EM REDE DE ALIMENTAÇÃO PARA HIDRANTE - FORNECIMENTO E INSTALAÇÃO. AF. 10/2020	M	135,90	13,42	149,32	
92369	NIPLE, EM FERRO GALVANIZADO, DN 25 (1"), CONEXÃO ROSQUEADA, INSTALADO EM REDE DE ALIMENTAÇÃO PARA HIDRANTE - FORNECIMENTO E INSTALAÇÃO. AF. 10/2020	UN	21,72	23,82	45,54	
92370	LUVA, EM FERRO GALVANIZADO, DN 25 (1"), CONEXÃO ROSQUEADA, INSTALADO EM REDE DE ALIMENTAÇÃO PARA HIDRANTE - FORNECIMENTO E INSTALAÇÃO. AF. 10/2020	UN	23,78	23,82	47,60	
92371	NIPLE, EM FERRO GALVANIZADO, DN 32 (1 1/4"), CONEXÃO ROSQUEADA, INSTALADO EM REDE DE ALIMENTAÇÃO PARA HIDRANTE - FORNECIMENTO E INSTALAÇÃO. AF. 10/2020	UN	28,67	25,91	54,58	
92372	LUVA, EM FERRO GALVANIZADO, DN 32 (1 1/4"), CONEXÃO ROSQUEADA, INSTALADO EM REDE DE ALIMENTAÇÃO PARA HIDRANTE - FORNECIMENTO E INSTALAÇÃO. AF. 10/2020	UN	30,60	25,91	56,51	
92373	NIPLE, EM FERRO GALVANIZADO, DN 40 (1 1/2"), CONEXÃO ROSQUEADA, INSTALADO EM REDE DE ALIMENTAÇÃO PARA HIDRANTE - FORNECIMENTO E INSTALAÇÃO. AF. 10/2020	UN	35,85	28,29	64,14	
92374	LUVA, EM FERRO GALVANIZADO, DN 40 (1 1/2"), CONEXÃO ROSQUEADA, INSTALADO EM REDE DE ALIMENTAÇÃO PARA HIDRANTE - FORNECIMENTO E INSTALAÇÃO. AF. 10/2020	UN	36,22	28,29	64,51	
92375	NIPLE, EM FERRO GALVANIZADO, DN 50 (2"), CONEXÃO ROSQUEADA, INSTALADO EM REDE DE ALIMENTAÇÃO PARA HIDRANTE - FORNECIMENTO E INSTALAÇÃO. AF. 10/2020	UN	51,05	31,31	82,36	
92376	LUVA, EM FERRO GALVANIZADO, DN 50 (2"), CONEXÃO ROSQUEADA, INSTALADO EM REDE DE ALIMENTAÇÃO PARA HIDRANTE - FORNECIMENTO E INSTALAÇÃO. AF. 10/2020	UN	51,02	31,31	82,33	

SERVIÇOS DE EDIFICAÇÕES SEM DESONERAÇÃO				Referência SINAPI: ABRIL DE 2025			
92377	NIPLE, EM FERRO GALVANIZADO, DN 65 (2 1/2"), CONEXÃO ROSQUEADA, INSTALADO EM REDE DE ALIMENTAÇÃO PARA HIDRANTE - FORNECIMENTO E INSTALAÇÃO. AF. 10/2020	UN	73,62	35,78	109,40		
92378	LUVÁ, EM FERRO GALVANIZADO, DN 65 (2 1/2"), CONEXÃO ROSQUEADA, INSTALADO EM REDE DE ALIMENTAÇÃO PARA HIDRANTE - FORNECIMENTO E INSTALAÇÃO. AF. 10/2020	UN	85,09	35,78	120,87		
92379	NIPLE, EM FERRO GALVANIZADO, DN 80 (3"), CONEXÃO ROSQUEADA, INSTALADO EM REDE DE ALIMENTAÇÃO PARA HIDRANTE - FORNECIMENTO E INSTALAÇÃO. AF. 10/2020	UN	112,98	40,25	153,23		
92380	LUVÁ, EM FERRO GALVANIZADO, DN 80 (3"), CONEXÃO ROSQUEADA, INSTALADO EM REDE DE ALIMENTAÇÃO PARA HIDRANTE - FORNECIMENTO E INSTALAÇÃO. AF. 10/2020	UN	123,18	40,26	163,44		
92381	JOELHO 45 GRAUS, EM FERRO GALVANIZADO, DN 25 (1"), CONEXÃO ROSQUEADA, INSTALADO EM REDE DE ALIMENTAÇÃO PARA HIDRANTE - FORNECIMENTO E INSTALAÇÃO. AF. 10/2020	UN	33,17	35,74	68,91		
92382	JOELHO 90 GRAUS, EM FERRO GALVANIZADO, DN 25 (1"), CONEXÃO ROSQUEADA, INSTALADO EM REDE DE ALIMENTAÇÃO PARA HIDRANTE - FORNECIMENTO E INSTALAÇÃO. AF. 10/2020	UN	30,43	35,74	66,17		
92383	JOELHO 45 GRAUS, EM FERRO GALVANIZADO, DN 32 (1 1/4"), CONEXÃO ROSQUEADA, INSTALADO EM REDE DE ALIMENTAÇÃO PARA HIDRANTE - FORNECIMENTO E INSTALAÇÃO. AF. 10/2020	UN	46,96	38,85	85,81		
92384	JOELHO 90 GRAUS, EM FERRO GALVANIZADO, DN 32 (1 1/4"), CONEXÃO ROSQUEADA, INSTALADO EM REDE DE ALIMENTAÇÃO PARA HIDRANTE - FORNECIMENTO E INSTALAÇÃO. AF. 10/2020	UN	41,51	38,85	80,36		
92385	JOELHO 45 GRAUS, EM FERRO GALVANIZADO, DN 40 (1 1/2"), CONEXÃO ROSQUEADA, INSTALADO EM REDE DE ALIMENTAÇÃO PARA HIDRANTE - FORNECIMENTO E INSTALAÇÃO. AF. 10/2020	UN	55,60	42,45	98,05		
92386	JOELHO 90 GRAUS, EM FERRO GALVANIZADO, DN 40 (1 1/2"), CONEXÃO ROSQUEADA, INSTALADO EM REDE DE ALIMENTAÇÃO PARA HIDRANTE - FORNECIMENTO E INSTALAÇÃO. AF. 10/2020	UN	51,84	42,45	94,29		
92387	JOELHO 45 GRAUS, EM FERRO GALVANIZADO, DN 50 (2"), CONEXÃO ROSQUEADA, INSTALADO EM REDE DE ALIMENTAÇÃO PARA HIDRANTE - FORNECIMENTO E INSTALAÇÃO. AF. 10/2020	UN	75,59	46,93	122,52		
92388	JOELHO 90 GRAUS, EM FERRO GALVANIZADO, DN 50 (2"), CONEXÃO ROSQUEADA, INSTALADO EM REDE DE ALIMENTAÇÃO PARA HIDRANTE - FORNECIMENTO E INSTALAÇÃO. AF. 10/2020	UN	73,05	46,92	119,97		
92389	JOELHO 45 GRAUS, EM FERRO GALVANIZADO, DN 65 (2 1/2"), CONEXÃO ROSQUEADA, INSTALADO EM REDE DE ALIMENTAÇÃO PARA HIDRANTE - FORNECIMENTO E INSTALAÇÃO. AF. 10/2020	UN	132,51	53,68	186,19		
92390	JOELHO 90 GRAUS, EM FERRO GALVANIZADO, DN 65 (2 1/2"), CONEXÃO ROSQUEADA, INSTALADO EM REDE DE ALIMENTAÇÃO PARA HIDRANTE - FORNECIMENTO E INSTALAÇÃO. AF. 10/2020	UN	121,28	53,68	174,96		
92391	EXECUÇÃO DE PAVIMENTO EM PISO INTERTRAVADO, COM BLOCO PISOGRAMA DE 35 X 15 CM, ESPESSURA 6 CM. AF. 10/2022	M2	53,39	4,10	57,49		
92392	EXECUÇÃO DE PAVIMENTO EM PISO INTERTRAVADO, COM BLOCO PISOGRAMA DE 35 X 15 CM, ESPESSURA 8 CM. AF. 10/2022	M2	109,41	4,62	114,03		
92393	EXECUÇÃO DE PAVIMENTO EM PISO INTERTRAVADO, COM BLOCO SEXTAVADO DE 25 X 25 CM, ESPESSURA 6 CM. AF. 10/2022	M2	52,04	5,28	57,32		
92394	EXECUÇÃO DE PAVIMENTO EM PISO INTERTRAVADO, COM BLOCO SEXTAVADO DE 25 X 25 CM, ESPESSURA 8 CM. AF. 10/2022	M2	63,94	7,18	71,12		
92395	EXECUÇÃO DE PAVIMENTO EM PISO INTERTRAVADO, COM BLOCO SEXTAVADO DE 25 X 25 CM, ESPESSURA 10 CM. AF. 10/2022	M2	75,83	9,82	85,65		
92396	EXECUÇÃO DE PASSEIO EM PISO INTERTRAVADO, COM BLOCO RETANGULAR COR NATURAL DE 20 X 10 CM, ESPESSURA 6 CM. AF. 10/2022	M2	58,33	15,92	74,25		
92397	EXECUÇÃO DE PAVIMENTO EM PISO INTERTRAVADO, COM BLOCO RETANGULAR COR NATURAL DE 20 X 10 CM, ESPESSURA 6 CM. AF. 10/2022	M2	53,45	8,61	62,06		
92398	EXECUÇÃO DE PAVIMENTO EM PISO INTERTRAVADO, COM BLOCO RETANGULAR COR NATURAL DE 20 X 10 CM, ESPESSURA 8 CM. AF. 10/2022	M2	65,76	11,24	77,00		
92400	EXECUÇÃO DE PAVIMENTO EM PISO INTERTRAVADO, COM BLOCO RETANGULAR DE 20 X 10 CM, ESPESSURA 10 CM. AF. 10/2022	M2	76,50	13,88	90,38		
92402	EXECUÇÃO DE PASSEIO EM PISO INTERTRAVADO, COM BLOCO 16 FACES DE 22 X 11 CM, ESPESSURA 6 CM. AF. 10/2022	M2	57,62	13,76	71,38		
92403	EXECUÇÃO DE PAVIMENTO EM PISO INTERTRAVADO, COM BLOCO 16 FACES DE 22 X 11 CM, ESPESSURA 6 CM. AF. 10/2022	M2	52,47	6,46	58,93		
92404	EXECUÇÃO DE PAVIMENTO EM PISO INTERTRAVADO, COM BLOCO 16 FACES DE 22 X 11 CM, ESPESSURA 8 CM. AF. 10/2022	M2	64,79	9,09	73,88		
92406	EXECUÇÃO DE PAVIMENTO EM PISO INTERTRAVADO, COM BLOCO 16 FACES DE 22 X 11 CM, ESPESSURA 10 CM. AF. 10/2022	M2	76,91	11,73	88,64		
92409	MONTAGEM E DESMONTAGEM DE FÔRMA DE PILARES RETANGULARES E ESTRUTURAS SIMILARES, PÉ-DIREITO SIMPLES, EM MADEIRA SERRADA, 1 UTILIZAÇÃO. AF. 09/2020	M2	133,24	121,23	254,47		
92411	MONTAGEM E DESMONTAGEM DE FÔRMA DE PILARES RETANGULARES E ESTRUTURAS SIMILARES, PÉ-DIREITO SIMPLES, EM MADEIRA SERRADA, 2 UTILIZAÇÕES. AF. 09/2020	M2	81,29	97,25	178,54		
92413	MONTAGEM E DESMONTAGEM DE FÔRMA DE PILARES RETANGULARES E ESTRUTURAS SIMILARES, PÉ-DIREITO SIMPLES, EM MADEIRA SERRADA, 4 UTILIZAÇÕES. AF. 09/2020	M2	49,65	71,30	120,95		
92415	MONTAGEM E DESMONTAGEM DE FÔRMA DE PILARES RETANGULARES E ESTRUTURAS SIMILARES, PÉ-DIREITO SIMPLES, EM CHAPA DE MADEIRA COMPENSADA RESINADA, 2 UTILIZAÇÕES. AF. 09/2020	M2	92,19	59,31	151,50		
92417	MONTAGEM E DESMONTAGEM DE FÔRMA DE PILARES RETANGULARES E ESTRUTURAS SIMILARES, PÉ-DIREITO DUPLO, EM CHAPA DE MADEIRA COMPENSADA RESINADA, 2 UTILIZAÇÕES. AF. 09/2020	M2	100,00	82,01	182,01		
92419	MONTAGEM E DESMONTAGEM DE FÔRMA DE PILARES RETANGULARES E ESTRUTURAS SIMILARES, PÉ-DIREITO SIMPLES, EM CHAPA DE MADEIRA COMPENSADA RESINADA, 4 UTILIZAÇÕES. AF. 09/2020	M2	58,66	39,16	97,82		
92421	MONTAGEM E DESMONTAGEM DE FÔRMA DE PILARES RETANGULARES E ESTRUTURAS SIMILARES, PÉ-DIREITO DUPLO, EM CHAPA DE MADEIRA COMPENSADA RESINADA, 4 UTILIZAÇÕES. AF. 09/2020	M2	64,65	56,57	121,22		
92423	MONTAGEM E DESMONTAGEM DE FÔRMA DE PILARES RETANGULARES E ESTRUTURAS SIMILARES, PÉ-DIREITO SIMPLES, EM CHAPA DE MADEIRA COMPENSADA RESINADA, 6 UTILIZAÇÕES. AF. 09/2020	M2	48,64	32,14	80,78		
92425	MONTAGEM E DESMONTAGEM DE FÔRMA DE PILARES RETANGULARES E ESTRUTURAS SIMILARES, PÉ-DIREITO DUPLO, EM CHAPA DE MADEIRA COMPENSADA RESINADA, 6 UTILIZAÇÕES. AF. 09/2020	M2	53,84	47,28	101,12		
92427	MONTAGEM E DESMONTAGEM DE FÔRMA DE PILARES RETANGULARES E ESTRUTURAS SIMILARES, PÉ-DIREITO SIMPLES, EM CHAPA DE MADEIRA COMPENSADA RESINADA, 8 UTILIZAÇÕES. AF. 09/2020	M2	43,57	28,59	72,16		
92429	MONTAGEM E DESMONTAGEM DE FÔRMA DE PILARES RETANGULARES E ESTRUTURAS SIMILARES, PÉ-DIREITO DUPLO, EM CHAPA DE MADEIRA COMPENSADA RESINADA, 8 UTILIZAÇÕES. AF. 09/2020	M2	48,38	42,63	91,01		
92431	MONTAGEM E DESMONTAGEM DE FÔRMA DE PILARES RETANGULARES E ESTRUTURAS SIMILARES, PÉ-DIREITO SIMPLES, EM CHAPA DE MADEIRA COMPENSADA PLASTIFICADA, 10 UTILIZAÇÕES. AF. 09/2020	M2	42,19	25,46	67,65		
92433	MONTAGEM E DESMONTAGEM DE FÔRMA DE PILARES RETANGULARES E ESTRUTURAS SIMILARES, PÉ-DIREITO DUPLO, EM CHAPA DE MADEIRA COMPENSADA PLASTIFICADA, 10 UTILIZAÇÕES. AF. 09/2020	M2	46,77	38,78	85,55		
92435	MONTAGEM E DESMONTAGEM DE FÔRMA DE PILARES RETANGULARES E ESTRUTURAS SIMILARES, PÉ-DIREITO SIMPLES, EM CHAPA DE MADEIRA COMPENSADA PLASTIFICADA, 12 UTILIZAÇÕES. AF. 09/2020	M2	40,20	24,24	64,44		
92437	MONTAGEM E DESMONTAGEM DE FÔRMA DE PILARES RETANGULARES E ESTRUTURAS SIMILARES, PÉ-DIREITO DUPLO, EM CHAPA DE MADEIRA COMPENSADA PLASTIFICADA, 12 UTILIZAÇÕES. AF. 09/2020	M2	44,63	37,11	81,74		
92439	MONTAGEM E DESMONTAGEM DE FÔRMA DE PILARES RETANGULARES E ESTRUTURAS SIMILARES, PÉ-DIREITO SIMPLES, EM CHAPA DE MADEIRA COMPENSADA PLASTIFICADA, 14 UTILIZAÇÕES. AF. 09/2020	M2	38,75	23,37	62,12		
92441	MONTAGEM E DESMONTAGEM DE FÔRMA DE PILARES RETANGULARES E ESTRUTURAS SIMILARES, PÉ-DIREITO DUPLO, EM CHAPA DE MADEIRA COMPENSADA PLASTIFICADA, 14 UTILIZAÇÕES. AF. 09/2020	M2	43,07	35,93	79,00		
92443	MONTAGEM E DESMONTAGEM DE FÔRMA DE PILARES RETANGULARES E ESTRUTURAS SIMILARES, PÉ-DIREITO SIMPLES, EM CHAPA DE MADEIRA COMPENSADA PLASTIFICADA, 18 UTILIZAÇÕES. AF. 09/2020	M2	35,51	21,81	57,32		
92445	MONTAGEM E DESMONTAGEM DE FÔRMA DE PILARES RETANGULARES E ESTRUTURAS SIMILARES, PÉ-DIREITO DUPLO, EM CHAPA DE MADEIRA COMPENSADA PLASTIFICADA, 18 UTILIZAÇÕES. AF. 09/2020	M2	39,68	33,92	73,60		
92446	MONTAGEM E DESMONTAGEM DE FÔRMA DE VIGA, ESCORAMENTO COM PONTALETE DE MADEIRA, PÉ-DIREITO SIMPLES, EM MADEIRA SERRADA, 1 UTILIZAÇÃO. AF. 09/2020	M2	248,42	117,66	366,08		
92447	MONTAGEM E DESMONTAGEM DE FÔRMA DE VIGA, ESCORAMENTO COM PONTALETE DE MADEIRA, PÉ-DIREITO SIMPLES, EM MADEIRA SERRADA, 2 UTILIZAÇÕES. AF. 09/2020	M2	163,09	90,67	253,76		
92448	MONTAGEM E DESMONTAGEM DE FÔRMA DE VIGA, ESCORAMENTO COM PONTALETE DE MADEIRA, PÉ-DIREITO SIMPLES, EM MADEIRA SERRADA, 4 UTILIZAÇÕES. AF. 09/2020	M2	122,00	73,76	195,76		
92449	MONTAGEM E DESMONTAGEM DE FÔRMA DE VIGA, ESCORAMENTO COM GARFO DE MADEIRA, PÉ-DIREITO DUPLO, EM CHAPA DE MADEIRA RESINADA, 2 UTILIZAÇÕES. AF. 09/2020	M2	193,21	96,16	289,37		
92450	MONTAGEM E DESMONTAGEM DE FÔRMA DE VIGA, ESCORAMENTO METÁLICO, PÉ-DIREITO DUPLO, EM CHAPA DE MADEIRA RESINADA, 2 UTILIZAÇÕES. AF. 09/2020	M2	247,15	96,68	343,83		
92451	MONTAGEM E DESMONTAGEM DE FÔRMA DE VIGA, ESCORAMENTO COM GARFO DE MADEIRA, PÉ-DIREITO SIMPLES, EM CHAPA DE MADEIRA RESINADA, 2 UTILIZAÇÕES. AF. 09/2020	M2	129,51	68,73	198,24		
92452	MONTAGEM E DESMONTAGEM DE FÔRMA DE VIGA, ESCORAMENTO METÁLICO, PÉ-DIREITO SIMPLES, EM CHAPA DE MADEIRA RESINADA, 2 UTILIZAÇÕES. AF. 09/2020	M2	124,17	78,30	202,47		
92453	MONTAGEM E DESMONTAGEM DE FÔRMA DE VIGA, ESCORAMENTO COM GARFO DE MADEIRA, PÉ-DIREITO DUPLO, EM CHAPA DE MADEIRA RESINADA, 4 UTILIZAÇÕES. AF. 09/2020	M2	163,91	83,43	247,34		

SERVIÇOS DE EDIFICAÇÕES SEM DESONERAÇÃO Referência SINAPI: ABRIL DE 2025					
92454	MONTAGEM E DESMONTAGEM DE FÔRMA DE VIGA, ESCORAMENTO METÁLICO, PÉ-DIREITO DUPLO, EM CHAPA DE MADEIRA RESINADA, 4 UTILIZAÇÕES. AF. 09/2020	M2	227,45	83,28	310,73
92455	MONTAGEM E DESMONTAGEM DE FÔRMA DE VIGA, ESCORAMENTO COM GARFO DE MADEIRA, PÉ-DIREITO SIMPLES, EM CHAPA DE MADEIRA RESINADA, 4 UTILIZAÇÕES. AF. 09/2020	M2	104,80	57,76	162,56
92456	MONTAGEM E DESMONTAGEM DE FÔRMA DE VIGA, ESCORAMENTO METÁLICO, PÉ-DIREITO SIMPLES, EM CHAPA DE MADEIRA RESINADA, 4 UTILIZAÇÕES. AF. 09/2020	M2	103,44	66,30	169,74
92457	MONTAGEM E DESMONTAGEM DE FÔRMA DE VIGA, ESCORAMENTO COM GARFO DE MADEIRA, PÉ-DIREITO DUPLO, EM CHAPA DE MADEIRA RESINADA, 6 UTILIZAÇÕES. AF. 09/2020	M2	142,50	73,38	215,88
92458	MONTAGEM E DESMONTAGEM DE FÔRMA DE VIGA, ESCORAMENTO METÁLICO, PÉ-DIREITO DUPLO, EM CHAPA DE MADEIRA RESINADA, 6 UTILIZAÇÕES. AF. 09/2020	M2	215,80	73,82	289,62
92459	MONTAGEM E DESMONTAGEM DE FÔRMA DE VIGA, ESCORAMENTO COM GARFO DE MADEIRA, PÉ-DIREITO SIMPLES, EM CHAPA DE MADEIRA RESINADA, 8 UTILIZAÇÕES. AF. 09/2020	M2	88,97	49,93	138,90
92460	MONTAGEM E DESMONTAGEM DE FÔRMA DE VIGA, ESCORAMENTO METÁLICO, PÉ-DIREITO SIMPLES, EM CHAPA DE MADEIRA RESINADA, 6 UTILIZAÇÕES. AF. 09/2020	M2	85,70	58,11	143,81
92461	MONTAGEM E DESMONTAGEM DE FÔRMA DE VIGA, ESCORAMENTO COM GARFO DE MADEIRA, PÉ-DIREITO DUPLO, EM CHAPA DE MADEIRA RESINADA, 8 UTILIZAÇÕES. AF. 09/2020	M2	132,24	66,97	199,21
92462	MONTAGEM E DESMONTAGEM DE FÔRMA DE VIGA, ESCORAMENTO METÁLICO, PÉ-DIREITO DUPLO, EM CHAPA DE MADEIRA RESINADA, 8 UTILIZAÇÕES. AF. 09/2020	M2	209,01	66,80	275,81
92463	MONTAGEM E DESMONTAGEM DE FÔRMA DE VIGA, ESCORAMENTO COM GARFO DE MADEIRA, PÉ-DIREITO SIMPLES, EM CHAPA DE MADEIRA RESINADA, 8 UTILIZAÇÕES. AF. 09/2020	M2	81,04	45,02	126,06
92464	MONTAGEM E DESMONTAGEM DE FÔRMA DE VIGA, ESCORAMENTO METÁLICO, PÉ-DIREITO SIMPLES, EM CHAPA DE MADEIRA RESINADA, 8 UTILIZAÇÕES. AF. 09/2020	M2	84,31	52,31	136,62
92465	MONTAGEM E DESMONTAGEM DE FÔRMA DE VIGA, ESCORAMENTO COM GARFO DE MADEIRA, PÉ-DIREITO DUPLO, EM CHAPA DE MADEIRA PLASTIFICADA, 10 UTILIZAÇÕES. AF. 09/2020	M2	105,19	56,05	161,24
92466	MONTAGEM E DESMONTAGEM DE FÔRMA DE VIGA, ESCORAMENTO METÁLICO, PÉ-DIREITO DUPLO, EM CHAPA DE MADEIRA PLASTIFICADA, 10 UTILIZAÇÕES. AF. 09/2020	M2	207,29	59,80	267,09
92467	MONTAGEM E DESMONTAGEM DE FÔRMA DE VIGA, ESCORAMENTO COM GARFO DE MADEIRA, PÉ-DIREITO SIMPLES, EM CHAPA DE MADEIRA PLASTIFICADA, 10 UTILIZAÇÕES. AF. 09/2020	M2	67,25	37,70	104,95
92468	MONTAGEM E DESMONTAGEM DE FÔRMA DE VIGA, ESCORAMENTO METÁLICO, PÉ-DIREITO SIMPLES, EM CHAPA DE MADEIRA PLASTIFICADA, 10 UTILIZAÇÕES. AF. 09/2020	M2	82,33	46,39	128,72
92469	MONTAGEM E DESMONTAGEM DE FÔRMA DE VIGA, ESCORAMENTO COM GARFO DE MADEIRA, PÉ-DIREITO DUPLO, EM CHAPA DE MADEIRA PLASTIFICADA, 12 UTILIZAÇÕES. AF. 09/2020	M2	95,99	51,28	147,27
92470	MONTAGEM E DESMONTAGEM DE FÔRMA DE VIGA, ESCORAMENTO METÁLICO, PÉ-DIREITO DUPLO, EM CHAPA DE MADEIRA PLASTIFICADA, 12 UTILIZAÇÕES. AF. 09/2020	M2	203,90	55,09	258,99
92471	MONTAGEM E DESMONTAGEM DE FÔRMA DE VIGA, ESCORAMENTO COM GARFO DE MADEIRA, PÉ-DIREITO SIMPLES, EM CHAPA DE MADEIRA PLASTIFICADA, 12 UTILIZAÇÕES. AF. 09/2020	M2	61,47	34,51	95,98
92472	MONTAGEM E DESMONTAGEM DE FÔRMA DE VIGA, ESCORAMENTO METÁLICO, PÉ-DIREITO SIMPLES, EM CHAPA DE MADEIRA PLASTIFICADA, 12 UTILIZAÇÕES. AF. 09/2020	M2	79,12	42,69	121,81
92473	MONTAGEM E DESMONTAGEM DE FÔRMA DE VIGA, ESCORAMENTO COM GARFO DE MADEIRA, PÉ-DIREITO DUPLO, EM CHAPA DE MADEIRA PLASTIFICADA, 14 UTILIZAÇÕES. AF. 09/2020	M2	88,69	47,15	135,84
92474	MONTAGEM E DESMONTAGEM DE FÔRMA DE VIGA, ESCORAMENTO METÁLICO, PÉ-DIREITO DUPLO, EM CHAPA DE MADEIRA PLASTIFICADA, 14 UTILIZAÇÕES. AF. 09/2020	M2	201,07	50,86	251,93
92475	MONTAGEM E DESMONTAGEM DE FÔRMA DE VIGA, ESCORAMENTO COM GARFO DE MADEIRA, PÉ-DIREITO SIMPLES, EM CHAPA DE MADEIRA PLASTIFICADA, 14 UTILIZAÇÕES. AF. 09/2020	M2	56,87	31,74	88,61
92476	MONTAGEM E DESMONTAGEM DE FÔRMA DE VIGA, ESCORAMENTO METÁLICO, PÉ-DIREITO SIMPLES, EM CHAPA DE MADEIRA PLASTIFICADA, 14 UTILIZAÇÕES. AF. 09/2020	M2	76,47	39,39	115,86
92477	MONTAGEM E DESMONTAGEM DE FÔRMA DE VIGA, ESCORAMENTO COM GARFO DE MADEIRA, PÉ-DIREITO DUPLO, EM CHAPA DE MADEIRA PLASTIFICADA, 18 UTILIZAÇÕES. AF. 09/2020	M2	72,59	39,18	111,77
92478	MONTAGEM E DESMONTAGEM DE FÔRMA DE VIGA, ESCORAMENTO METÁLICO, PÉ-DIREITO DUPLO, EM CHAPA DE MADEIRA PLASTIFICADA, 18 UTILIZAÇÕES. AF. 09/2020	M2	195,15	43,04	238,19
92479	MONTAGEM E DESMONTAGEM DE FÔRMA DE VIGA, ESCORAMENTO COM GARFO DE MADEIRA, PÉ-DIREITO SIMPLES, EM CHAPA DE MADEIRA PLASTIFICADA, 18 UTILIZAÇÕES. AF. 09/2020	M2	46,73	26,35	73,08
92480	MONTAGEM E DESMONTAGEM DE FÔRMA DE VIGA, ESCORAMENTO METÁLICO, PÉ-DIREITO SIMPLES, EM CHAPA DE MADEIRA PLASTIFICADA, 18 UTILIZAÇÕES. AF. 09/2020	M2	70,89	33,28	104,17
92482	MONTAGEM E DESMONTAGEM DE FÔRMA DE LAJE MACIÇA, PÉ-DIREITO SIMPLES, EM MADEIRA SERRADA, 1 UTILIZAÇÃO. AF. 09/2020	M2	285,06	129,99	415,05
92484	MONTAGEM E DESMONTAGEM DE FÔRMA DE LAJE MACIÇA, PÉ-DIREITO SIMPLES, EM MADEIRA SERRADA, 2 UTILIZAÇÕES. AF. 09/2020	M2	179,39	107,45	286,84
92486	MONTAGEM E DESMONTAGEM DE FÔRMA DE LAJE MACIÇA, PÉ-DIREITO SIMPLES, EM MADEIRA SERRADA, 4 UTILIZAÇÕES. AF. 09/2020	M2	116,05	88,81	204,86
92488	MONTAGEM E DESMONTAGEM DE FÔRMA DE LAJE NERVURADA COM CUBETA E ASSOALHO, PÉ-DIREITO DUPLO, EM CHAPA DE MADEIRA COMPENSADA RESINADA, 8 UTILIZAÇÕES. AF. 09/2020	M2	75,11	48,31	123,42
92490	MONTAGEM E DESMONTAGEM DE FÔRMA DE LAJE NERVURADA COM CUBETA E ASSOALHO, PÉ-DIREITO SIMPLES, EM CHAPA DE MADEIRA COMPENSADA RESINADA, 8 UTILIZAÇÕES. AF. 09/2020	M2	47,02	34,54	81,56
92492	MONTAGEM E DESMONTAGEM DE FÔRMA DE LAJE NERVURADA COM CUBETA E ASSOALHO, PÉ-DIREITO DUPLO, EM CHAPA DE MADEIRA COMPENSADA RESINADA, 10 UTILIZAÇÕES. AF. 09/2020	M2	72,17	44,61	116,78
92494	MONTAGEM E DESMONTAGEM DE FÔRMA DE LAJE NERVURADA COM CUBETA E ASSOALHO, PÉ-DIREITO SIMPLES, EM CHAPA DE MADEIRA COMPENSADA RESINADA, 10 UTILIZAÇÕES. AF. 09/2020	M2	44,45	31,92	76,37
92496	MONTAGEM E DESMONTAGEM DE FÔRMA DE LAJE NERVURADA COM CUBETA E ASSOALHO, PÉ-DIREITO DUPLO, EM CHAPA DE MADEIRA COMPENSADA RESINADA, 12 UTILIZAÇÕES. AF. 09/2020	M2	69,85	41,26	111,11
92498	MONTAGEM E DESMONTAGEM DE FÔRMA DE LAJE NERVURADA COM CUBETA E ASSOALHO, PÉ-DIREITO SIMPLES, EM CHAPA DE MADEIRA COMPENSADA RESINADA, 12 UTILIZAÇÕES. AF. 09/2020	M2	42,47	29,49	71,96
92500	MONTAGEM E DESMONTAGEM DE FÔRMA DE LAJE NERVURADA COM CUBETA E ASSOALHO, PÉ-DIREITO DUPLO, EM CHAPA DE MADEIRA COMPENSADA RESINADA, 14 UTILIZAÇÕES. AF. 09/2020	M2	68,27	38,11	106,38
92502	MONTAGEM E DESMONTAGEM DE FÔRMA DE LAJE NERVURADA COM CUBETA E ASSOALHO, PÉ-DIREITO SIMPLES, EM CHAPA DE MADEIRA COMPENSADA RESINADA, 14 UTILIZAÇÕES. AF. 09/2020	M2	41,18	27,25	68,43
92504	MONTAGEM E DESMONTAGEM DE FÔRMA DE LAJE NERVURADA COM CUBETA E ASSOALHO, PÉ-DIREITO DUPLO, EM CHAPA DE MADEIRA COMPENSADA RESINADA, 18 UTILIZAÇÕES. AF. 09/2020	M2	65,24	32,58	97,82
92506	MONTAGEM E DESMONTAGEM DE FÔRMA DE LAJE NERVURADA COM CUBETA E ASSOALHO, PÉ-DIREITO SIMPLES, EM CHAPA DE MADEIRA COMPENSADA RESINADA, 18 UTILIZAÇÕES. AF. 09/2020	M2	38,70	23,26	61,96
92508	MONTAGEM E DESMONTAGEM DE FÔRMA DE LAJE MACIÇA, PÉ-DIREITO DUPLO, EM CHAPA DE MADEIRA COMPENSADA RESINADA, 2 UTILIZAÇÕES. AF. 09/2020	M2	76,91	37,63	114,54
92510	MONTAGEM E DESMONTAGEM DE FÔRMA DE LAJE MACIÇA, PÉ-DIREITO SIMPLES, EM CHAPA DE MADEIRA COMPENSADA RESINADA, 2 UTILIZAÇÕES. AF. 09/2020	M2	48,20	21,98	70,18
92512	MONTAGEM E DESMONTAGEM DE FÔRMA DE LAJE MACIÇA, PÉ-DIREITO DUPLO, EM CHAPA DE MADEIRA COMPENSADA RESINADA, 4 UTILIZAÇÕES. AF. 09/2020	M2	64,91	34,61	99,52
92514	MONTAGEM E DESMONTAGEM DE FÔRMA DE LAJE MACIÇA, PÉ-DIREITO SIMPLES, EM CHAPA DE MADEIRA COMPENSADA RESINADA, 4 UTILIZAÇÕES. AF. 09/2020	M2	36,59	20,12	56,71
92515	MONTAGEM E DESMONTAGEM DE FÔRMA DE LAJE MACIÇA, PÉ-DIREITO DUPLO, EM CHAPA DE MADEIRA COMPENSADA RESINADA, 6 UTILIZAÇÕES. AF. 09/2020	M2	59,53	31,93	91,46
92518	MONTAGEM E DESMONTAGEM DE FÔRMA DE LAJE MACIÇA, PÉ-DIREITO SIMPLES, EM CHAPA DE MADEIRA COMPENSADA RESINADA, 6 UTILIZAÇÕES. AF. 09/2020	M2	31,57	18,56	50,13
92520	MONTAGEM E DESMONTAGEM DE FÔRMA DE LAJE MACIÇA, PÉ-DIREITO DUPLO, EM CHAPA DE MADEIRA COMPENSADA RESINADA, 8 UTILIZAÇÕES. AF. 09/2020	M2	56,36	29,49	85,85
92522	MONTAGEM E DESMONTAGEM DE FÔRMA DE LAJE MACIÇA, PÉ-DIREITO SIMPLES, EM CHAPA DE MADEIRA COMPENSADA RESINADA, 8 UTILIZAÇÕES. AF. 09/2020	M2	28,76	17,12	45,88
92524	MONTAGEM E DESMONTAGEM DE FÔRMA DE LAJE MACIÇA, PÉ-DIREITO DUPLO, EM CHAPA DE MADEIRA COMPENSADA PLASTIFICADA, 10 UTILIZAÇÕES. AF. 09/2020	M2	57,19	27,21	84,40
92526	MONTAGEM E DESMONTAGEM DE FÔRMA DE LAJE MACIÇA, PÉ-DIREITO SIMPLES, EM CHAPA DE MADEIRA COMPENSADA PLASTIFICADA, 10 UTILIZAÇÕES. AF. 09/2020	M2	29,91	15,78	45,69
92528	MONTAGEM E DESMONTAGEM DE FÔRMA DE LAJE MACIÇA, PÉ-DIREITO DUPLO, EM CHAPA DE MADEIRA COMPENSADA PLASTIFICADA, 12 UTILIZAÇÕES. AF. 09/2020	M2	55,37	25,14	80,51
92530	MONTAGEM E DESMONTAGEM DE FÔRMA DE LAJE MACIÇA, PÉ-DIREITO SIMPLES, EM CHAPA DE MADEIRA COMPENSADA PLASTIFICADA, 12 UTILIZAÇÕES. AF. 09/2020	M2	28,40	14,58	42,98
92532	MONTAGEM E DESMONTAGEM DE FÔRMA DE LAJE MACIÇA, PÉ-DIREITO DUPLO, EM CHAPA DE MADEIRA COMPENSADA PLASTIFICADA, 14 UTILIZAÇÕES. AF. 09/2020	M2	53,87	23,25	77,12
92534	MONTAGEM E DESMONTAGEM DE FÔRMA DE LAJE MACIÇA, PÉ-DIREITO SIMPLES, EM CHAPA DE MADEIRA COMPENSADA PLASTIFICADA, 14 UTILIZAÇÕES. AF. 09/2020	M2	27,14	13,50	40,64

SERVIÇOS DE EDIFICAÇÕES SEM DESONERAÇÃO Referência SINAPI: ABRIL DE 2025					
92536	MONTAGEM E DESMONTAGEM DE FÔRMA DE LAJE MACIÇA, PÉ-DIREITO DUPLO, EM CHAPA DE MADEIRA COMPENSADA PLASTIFICADA. 18 UTILIZAÇÕES. AF. 09/2020	M2	50,79	19,86	70,65
92538	MONTAGEM E DESMONTAGEM DE FÔRMA DE LAJE MACIÇA, PÉ-DIREITO SIMPLES, EM CHAPA DE MADEIRA COMPENSADA PLASTIFICADA. 18 UTILIZAÇÕES. AF. 09/2020	M2	24,58	11,49	36,07
92539	TRAMA DE MADEIRA COMPOSTA POR RIPAS, CAIBROS E TERÇAS PARA TELHADOS DE ATÉ 2 ÁGUAS PARA TELHA DE ENCAIXE DE CERÂMICA OU DE CONCRETO. INCLUSO TRANSPORTE VERTICAL. AF. 07/2019	M2	76,78	21,29	98,07
92540	TRAMA DE MADEIRA COMPOSTA POR RIPAS, CAIBROS E TERÇAS PARA TELHADOS DE MAIS QUE 2 ÁGUAS PARA TELHA DE ENCAIXE DE CERÂMICA OU DE CONCRETO. INCLUSO TRANSPORTE VERTICAL. AF. 07/2019	M2	80,53	30,43	110,96
92541	TRAMA DE MADEIRA COMPOSTA POR RIPAS, CAIBROS E TERÇAS PARA TELHADOS DE ATÉ 2 ÁGUAS PARA TELHA CERÂMICA CAPA-CANAL. INCLUSO TRANSPORTE VERTICAL. AF. 07/2019	M2	83,80	21,97	105,77
92542	TRAMA DE MADEIRA COMPOSTA POR RIPAS, CAIBROS E TERÇAS PARA TELHADOS DE MAIS QUE 2 ÁGUAS PARA TELHA CERÂMICA CAPA-CANAL. INCLUSO TRANSPORTE VERTICAL. AF. 07/2019	M2	97,58	31,60	129,18
92543	TRAMA DE MADEIRA COMPOSTA POR TERÇAS PARA TELHADOS DE ATÉ 2 ÁGUAS PARA TELHA ONDULADA DE FIBROCIMENTO, METÁLICA, PLÁSTICA OU TERMOACÚSTICA. INCLUSO TRANSPORTE VERTICAL. AF. 07/2019	M2	24,63	4,86	29,49
92544	TRAMA DE MADEIRA COMPOSTA POR TERÇAS PARA TELHADOS DE ATÉ 2 ÁGUAS PARA TELHA ESTRUTURAL DE FIBROCIMENTO. INCLUSO TRANSPORTE VERTICAL. AF. 07/2019	M2	19,64	3,87	23,51
92545	FABRICAÇÃO E INSTALAÇÃO DE TESOURA INTEIRA EM MADEIRA NÃO APARELHADA, VÃO DE 3 M, PARA TELHA CERÂMICA OU DE CONCRETO. INCLUSO ICAMENTO. AF. 07/2019	UN	898,80	376,10	1.274,90
92546	FABRICAÇÃO E INSTALAÇÃO DE TESOURA INTEIRA EM MADEIRA NÃO APARELHADA, VÃO DE 4 M, PARA TELHA CERÂMICA OU DE CONCRETO. INCLUSO ICAMENTO. AF. 07/2019	UN	1.082,04	496,89	1.578,93
92547	FABRICAÇÃO E INSTALAÇÃO DE TESOURA INTEIRA EM MADEIRA NÃO APARELHADA, VÃO DE 5 M, PARA TELHA CERÂMICA OU DE CONCRETO. INCLUSO ICAMENTO. AF. 07/2019	UN	1.170,43	496,85	1.667,28
92548	FABRICAÇÃO E INSTALAÇÃO DE TESOURA INTEIRA EM MADEIRA NÃO APARELHADA, VÃO DE 6 M, PARA TELHA CERÂMICA OU DE CONCRETO. INCLUSO ICAMENTO. AF. 07/2019	UN	1.298,82	561,15	1.859,97
92549	FABRICAÇÃO E INSTALAÇÃO DE TESOURA INTEIRA EM MADEIRA NÃO APARELHADA, VÃO DE 7 M, PARA TELHA CERÂMICA OU DE CONCRETO. INCLUSO ICAMENTO. AF. 07/2019	UN	1.545,84	802,74	2.348,58
92550	FABRICAÇÃO E INSTALAÇÃO DE TESOURA INTEIRA EM MADEIRA NÃO APARELHADA, VÃO DE 8 M, PARA TELHA CERÂMICA OU DE CONCRETO. INCLUSO ICAMENTO. AF. 07/2019	UN	1.929,10	865,08	2.794,18
92551	FABRICAÇÃO E INSTALAÇÃO DE TESOURA INTEIRA EM MADEIRA NÃO APARELHADA, VÃO DE 9 M, PARA TELHA CERÂMICA OU DE CONCRETO. INCLUSO ICAMENTO. AF. 07/2019	UN	2.042,99	865,18	2.908,17
92552	FABRICAÇÃO E INSTALAÇÃO DE TESOURA INTEIRA EM MADEIRA NÃO APARELHADA, VÃO DE 10 M, PARA TELHA CERÂMICA OU DE CONCRETO. INCLUSO ICAMENTO. AF. 07/2019	UN	2.209,59	965,56	3.175,15
92553	FABRICAÇÃO E INSTALAÇÃO DE TESOURA INTEIRA EM MADEIRA NÃO APARELHADA, VÃO DE 11 M, PARA TELHA CERÂMICA OU DE CONCRETO. INCLUSO ICAMENTO. AF. 07/2019	UN	2.466,44	1.207,14	3.673,58
92554	FABRICAÇÃO E INSTALAÇÃO DE TESOURA INTEIRA EM MADEIRA NÃO APARELHADA, VÃO DE 12 M, PARA TELHA CERÂMICA OU DE CONCRETO. INCLUSO ICAMENTO. AF. 07/2019	UN	2.597,28	1.207,14	3.804,42
92555	FABRICAÇÃO E INSTALAÇÃO DE TESOURA INTEIRA EM MADEIRA NÃO APARELHADA, VÃO DE 3 M, PARA TELHA ONDULADA DE FIBROCIMENTO, METÁLICA, PLÁSTICA OU TERMOACÚSTICA. INCLUSO ICAMENTO. AF. 07/2019	UN	881,20	376,04	1.257,24
92556	FABRICAÇÃO E INSTALAÇÃO DE TESOURA INTEIRA EM MADEIRA NÃO APARELHADA, VÃO DE 4 M, PARA TELHA ONDULADA DE FIBROCIMENTO, METÁLICA, PLÁSTICA OU TERMOACÚSTICA. INCLUSO ICAMENTO. AF. 07/2019	UN	1.051,08	496,90	1.547,98
92557	FABRICAÇÃO E INSTALAÇÃO DE TESOURA INTEIRA EM MADEIRA NÃO APARELHADA, VÃO DE 5 M, PARA TELHA ONDULADA DE FIBROCIMENTO, METÁLICA, PLÁSTICA OU TERMOACÚSTICA. INCLUSO ICAMENTO. AF. 07/2019	UN	1.139,54	496,79	1.636,33
92558	FABRICAÇÃO E INSTALAÇÃO DE TESOURA INTEIRA EM MADEIRA NÃO APARELHADA, VÃO DE 6 M, PARA TELHA ONDULADA DE FIBROCIMENTO, METÁLICA, PLÁSTICA OU TERMOACÚSTICA. INCLUSO ICAMENTO. AF. 07/2019	UN	1.281,14	561,17	1.842,31
92559	FABRICAÇÃO E INSTALAÇÃO DE TESOURA INTEIRA EM MADEIRA NÃO APARELHADA, VÃO DE 7 M, PARA TELHA ONDULADA DE FIBROCIMENTO, METÁLICA, PLÁSTICA OU TERMOACÚSTICA. INCLUSO ICAMENTO. AF. 07/2019	UN	1.513,07	802,62	2.315,69
92560	FABRICAÇÃO E INSTALAÇÃO DE TESOURA INTEIRA EM MADEIRA NÃO APARELHADA, VÃO DE 8 M, PARA TELHA ONDULADA DE FIBROCIMENTO, METÁLICA, PLÁSTICA OU TERMOACÚSTICA. INCLUSO ICAMENTO. AF. 07/2019	UN	1.884,16	865,23	2.749,39
92561	FABRICAÇÃO E INSTALAÇÃO DE TESOURA INTEIRA EM MADEIRA NÃO APARELHADA, VÃO DE 9 M, PARA TELHA ONDULADA DE FIBROCIMENTO, METÁLICA, PLÁSTICA OU TERMOACÚSTICA. INCLUSO ICAMENTO. AF. 07/2019	UN	1.999,49	865,11	2.864,60
92562	FABRICAÇÃO E INSTALAÇÃO DE TESOURA INTEIRA EM MADEIRA NÃO APARELHADA, VÃO DE 10 M, PARA TELHA ONDULADA DE FIBROCIMENTO, METÁLICA, PLÁSTICA OU TERMOACÚSTICA. INCLUSO ICAMENTO. AF. 07/2019	UN	2.135,09	965,54	3.100,63
92563	FABRICAÇÃO E INSTALAÇÃO DE TESOURA INTEIRA EM MADEIRA NÃO APARELHADA, VÃO DE 11 M, PARA TELHA ONDULADA DE FIBROCIMENTO, METÁLICA, PLÁSTICA OU TERMOACÚSTICA. INCLUSO ICAMENTO. AF. 07/2019	UN	2.379,24	1.207,20	3.586,44
92564	FABRICAÇÃO E INSTALAÇÃO DE TESOURA INTEIRA EM MADEIRA NÃO APARELHADA, VÃO DE 12 M, PARA TELHA ONDULADA DE FIBROCIMENTO, METÁLICA, PLÁSTICA OU TERMOACÚSTICA. INCLUSO ICAMENTO. AF. 07/2019	UN	2.490,39	1.207,29	3.697,68
92568	TRAMA DE AÇO COMPOSTA POR RIPAS, CAIBROS E TERÇAS PARA TELHADOS DE ATÉ 2 ÁGUAS PARA TELHA DE ENCAIXE DE CERÂMICA OU DE CONCRETO. INCLUSO TRANSPORTE VERTICAL. AF. 07/2019	M2	114,02	12,88	126,90
92569	TRAMA DE AÇO COMPOSTA POR RIPAS E CAIBROS PARA TELHADOS DE ATÉ 2 ÁGUAS PARA TELHA DE ENCAIXE DE CERÂMICA OU DE CONCRETO. INCLUSO TRANSPORTE VERTICAL. AF. 07/2019	M2	64,60	5,61	70,21
92570	TRAMA DE AÇO COMPOSTA POR RIPAS PARA TELHADOS DE ATÉ 2 ÁGUAS PARA TELHA DE ENCAIXE DE CERÂMICA OU DE CONCRETO. INCLUSO TRANSPORTE VERTICAL. AF. 07/2019	M2	41,61	2,64	44,25
92571	TRAMA DE AÇO COMPOSTA POR RIPAS, CAIBROS E TERÇAS PARA TELHADOS DE MAIS DE 2 ÁGUAS PARA TELHA DE ENCAIXE DE CERÂMICA OU DE CONCRETO. INCLUSO TRANSPORTE VERTICAL. AF. 07/2019	M2	117,61	20,22	137,83
92572	TRAMA DE AÇO COMPOSTA POR RIPAS E CAIBROS PARA TELHADOS DE MAIS DE 2 ÁGUAS PARA TELHA DE ENCAIXE DE CERÂMICA OU DE CONCRETO. INCLUSO TRANSPORTE VERTICAL. AF. 07/2019	M2	71,83	10,28	82,11
92573	TRAMA DE AÇO COMPOSTA POR RIPAS PARA TELHADOS DE MAIS DE 2 ÁGUAS PARA TELHA DE ENCAIXE DE CERÂMICA OU DE CONCRETO. INCLUSO TRANSPORTE VERTICAL. INCLUSO TRANSPORTE VERTICAL. AF. 07/2019	M2	43,02	5,94	48,96
92574	TRAMA DE AÇO COMPOSTA POR RIPAS, CAIBROS E TERÇAS PARA TELHADOS DE ATÉ 2 ÁGUAS PARA TELHA CERÂMICA CAPA-CANAL. INCLUSO TRANSPORTE VERTICAL. AF. 07/2019	M2	115,42	13,97	129,39
92575	TRAMA DE AÇO COMPOSTA POR RIPAS E CAIBROS PARA TELHADOS DE ATÉ 2 ÁGUAS PARA TELHA CERÂMICA CAPA-CANAL. INCLUSO TRANSPORTE VERTICAL. AF. 07/2019	M2	58,89	5,50	64,39
92576	TRAMA DE AÇO COMPOSTA POR RIPAS PARA TELHADOS DE ATÉ 2 ÁGUAS PARA TELHA CERÂMICA CAPA-CANAL. INCLUSO TRANSPORTE VERTICAL. AF. 07/2019	M2	32,84	2,09	34,93
92577	TRAMA DE AÇO COMPOSTA POR RIPAS, CAIBROS E TERÇAS PARA TELHADOS DE MAIS DE 2 ÁGUAS PARA TELHA CERÂMICA CAPA-CANAL. INCLUSO TRANSPORTE VERTICAL. AF. 07/2019	M2	119,45	21,23	140,68
92578	TRAMA DE AÇO COMPOSTA POR RIPAS PARA TELHADOS DE MAIS DE 2 ÁGUAS PARA TELHA CERÂMICA CAPA-CANAL. INCLUSO TRANSPORTE VERTICAL. AF. 07/2019	M2	61,05	9,68	70,73
92579	TRAMA DE AÇO COMPOSTA POR RIPAS PARA TELHADOS DE MAIS DE 2 ÁGUAS PARA TELHA CERÂMICA CAPA-CANAL. INCLUSO TRANSPORTE VERTICAL. AF. 07/2019	M2	33,95	4,74	38,69
92580	TRAMA DE AÇO COMPOSTA POR TERÇAS PARA TELHADOS DE ATÉ 2 ÁGUAS PARA TELHA ONDULADA DE FIBROCIMENTO, METÁLICA, PLÁSTICA OU TERMOACÚSTICA. INCLUSO TRANSPORTE VERTICAL. AF. 07/2019	M2	41,54	7,60	49,14
92581	TRAMA DE AÇO COMPOSTA POR TERÇAS PARA TELHADOS DE ATÉ 2 ÁGUAS PARA TELHA ESTRUTURAL DE FIBROCIMENTO. INCLUSO TRANSPORTE VERTICAL. AF. 07/2019	M2	43,84	6,99	50,83
92582	FABRICAÇÃO E INSTALAÇÃO DE TESOURA INTEIRA EM AÇO, VÃO DE 3 M, PARA TELHA CERÂMICA OU DE CONCRETO. INCLUSO ICAMENTO. AF. 07/2019	UN	596,01	140,26	736,27
92584	FABRICAÇÃO E INSTALAÇÃO DE TESOURA INTEIRA EM AÇO, VÃO DE 4 M, PARA TELHA CERÂMICA OU DE CONCRETO. INCLUSO ICAMENTO. AF. 07/2019	UN	712,04	140,29	852,33
92586	FABRICAÇÃO E INSTALAÇÃO DE TESOURA INTEIRA EM AÇO, VÃO DE 5 M, PARA TELHA CERÂMICA OU DE CONCRETO. INCLUSO ICAMENTO. AF. 07/2019	UN	828,06	140,32	968,38
92588	FABRICAÇÃO E INSTALAÇÃO DE TESOURA INTEIRA EM AÇO, VÃO DE 6 M, PARA TELHA CERÂMICA OU DE CONCRETO. INCLUSO ICAMENTO. AF. 07/2019	UN	1.031,00	203,58	1.234,58
92590	FABRICAÇÃO E INSTALAÇÃO DE TESOURA INTEIRA EM AÇO, VÃO DE 7 M, PARA TELHA CERÂMICA OU DE CONCRETO. INCLUSO ICAMENTO. AF. 07/2019	UN	1.147,09	203,54	1.350,63
92592	FABRICAÇÃO E INSTALAÇÃO DE TESOURA INTEIRA EM AÇO, VÃO DE 8 M, PARA TELHA CERÂMICA OU DE CONCRETO. INCLUSO ICAMENTO. AF. 07/2019	UN	1.278,35	245,85	1.524,20
92594	FABRICAÇÃO E INSTALAÇÃO DE TESOURA INTEIRA EM AÇO, VÃO DE 9 M, PARA TELHA CERÂMICA OU DE CONCRETO. INCLUSO ICAMENTO. AF. 07/2019	UN	1.495,28	266,36	1.761,64
92596	FABRICAÇÃO E INSTALAÇÃO DE TESOURA INTEIRA EM AÇO, VÃO DE 10 M, PARA TELHA CERÂMICA OU DE CONCRETO. INCLUSO ICAMENTO. AF. 07/2019	UN	1.640,75	334,39	1.975,14
92598	FABRICAÇÃO E INSTALAÇÃO DE TESOURA INTEIRA EM AÇO, VÃO DE 11 M, PARA TELHA CERÂMICA OU DE CONCRETO. INCLUSO ICAMENTO. AF. 07/2019	UN	1.756,81	334,38	2.091,19
92600	FABRICAÇÃO E INSTALAÇÃO DE TESOURA INTEIRA EM AÇO, VÃO DE 12 M, PARA TELHA CERÂMICA OU DE CONCRETO. INCLUSO ICAMENTO. AF. 07/2019	UN	1.902,23	334,37	2.236,60
92602	FABRICAÇÃO E INSTALAÇÃO DE TESOURA INTEIRA EM AÇO, VÃO DE 3 M, PARA TELHA ONDULADA DE FIBROCIMENTO, METÁLICA, PLÁSTICA OU TERMOACÚSTICA. INCLUSO ICAMENTO. AF. 07/2019	UN	596,01	140,26	736,27
92604	FABRICAÇÃO E INSTALAÇÃO DE TESOURA INTEIRA EM AÇO, VÃO DE 4 M, PARA TELHA ONDULADA DE FIBROCIMENTO, METÁLICA, PLÁSTICA OU TERMOACÚSTICA. INCLUSO ICAMENTO. AF. 07/2019	UN	682,74	140,23	822,97

SERVIÇOS DE EDIFICAÇÕES SEM DESONERAÇÃO Referência SINAPI: ABRIL DE 2025					
92606	FABRICAÇÃO E INSTALAÇÃO DE TESOURA INTEIRA EM AÇO, VÃO DE 5 M, PARA TELHA ONDULADA DE FIBROCIMENTO, METÁLICA, PLÁSTICA OU TERMOACÚSTICA, INCLUSO ICAMENTO. AF. 07/2019	UN	798,74	140,29	939,03
92608	FABRICAÇÃO E INSTALAÇÃO DE TESOURA INTEIRA EM AÇO, VÃO DE 6 M, PARA TELHA ONDULADA DE FIBROCIMENTO, METÁLICA, PLÁSTICA OU TERMOACÚSTICA, INCLUSO ICAMENTO. AF. 07/2019	UN	972,33	203,54	1.175,87
92610	FABRICAÇÃO E INSTALAÇÃO DE TESOURA INTEIRA EM AÇO, VÃO DE 7 M, PARA TELHA ONDULADA DE FIBROCIMENTO, METÁLICA, PLÁSTICA OU TERMOACÚSTICA, INCLUSO ICAMENTO. AF. 07/2019	UN	1.088,45	203,48	1.291,93
92612	FABRICAÇÃO E INSTALAÇÃO DE TESOURA INTEIRA EM AÇO, VÃO DE 8 M, PARA TELHA ONDULADA DE FIBROCIMENTO, METÁLICA, PLÁSTICA OU TERMOACÚSTICA, INCLUSO ICAMENTO. AF. 07/2019	UN	1.219,58	245,91	1.465,49
92614	FABRICAÇÃO E INSTALAÇÃO DE TESOURA INTEIRA EM AÇO, VÃO DE 9 M, PARA TELHA ONDULADA DE FIBROCIMENTO, METÁLICA, PLÁSTICA OU TERMOACÚSTICA, INCLUSO ICAMENTO. AF. 07/2019	UN	1.378,03	266,20	1.644,23
92616	FABRICAÇÃO E INSTALAÇÃO DE TESOURA INTEIRA EM AÇO, VÃO DE 10 M, PARA TELHA ONDULADA DE FIBROCIMENTO, METÁLICA, PLÁSTICA OU TERMOACÚSTICA, INCLUSO ICAMENTO. AF. 07/2019	UN	1.552,69	334,39	1.887,08
92618	FABRICAÇÃO E INSTALAÇÃO DE TESOURA INTEIRA EM AÇO, VÃO DE 11 M, PARA TELHA ONDULADA DE FIBROCIMENTO, METÁLICA, PLÁSTICA OU TERMOACÚSTICA, INCLUSO ICAMENTO. AF. 07/2019	UN	1.668,61	334,52	2.003,13
92620	FABRICAÇÃO E INSTALAÇÃO DE TESOURA INTEIRA EM AÇO, VÃO DE 12 M, PARA TELHA ONDULADA DE FIBROCIMENTO, METÁLICA, PLÁSTICA OU TERMOACÚSTICA, INCLUSO ICAMENTO. AF. 07/2019	UN	1.784,77	334,41	2.119,18
92635	JOELHO 45 GRAUS, EM FERRO GALVANIZADO, CONEXÃO ROSQUEADA, DN 80 (3"), INSTALADO EM REDE DE ALIMENTAÇÃO PARA HIDRANTE - FORNECIMENTO E INSTALAÇÃO. AF. 10/2020	UN	187,04	60,40	247,44
92636	JOELHO 90 GRAUS, EM FERRO GALVANIZADO, CONEXÃO ROSQUEADA, DN 80 (3"), INSTALADO EM REDE DE ALIMENTAÇÃO PARA HIDRANTE - FORNECIMENTO E INSTALAÇÃO. AF. 10/2020	UN	165,42	60,38	225,80
92637	TÊ, EM FERRO GALVANIZADO, CONEXÃO ROSQUEADA, DN 25 (1"), INSTALADO EM REDE DE ALIMENTAÇÃO PARA HIDRANTE - FORNECIMENTO E INSTALAÇÃO. AF. 10/2020	UN	41,61	47,64	89,25
92638	TÊ, EM FERRO GALVANIZADO, CONEXÃO ROSQUEADA, DN 32 (1 1/4"), INSTALADO EM REDE DE ALIMENTAÇÃO PARA HIDRANTE - FORNECIMENTO E INSTALAÇÃO. AF. 10/2020	UN	56,02	51,83	107,85
92639	TÊ, EM FERRO GALVANIZADO, CONEXÃO ROSQUEADA, DN 40 (1 1/2"), INSTALADO EM REDE DE ALIMENTAÇÃO PARA HIDRANTE - FORNECIMENTO E INSTALAÇÃO. AF. 10/2020	UN	67,68	56,59	124,27
92640	TÊ, EM FERRO GALVANIZADO, CONEXÃO ROSQUEADA, DN 50 (2"), INSTALADO EM REDE DE ALIMENTAÇÃO PARA HIDRANTE - FORNECIMENTO E INSTALAÇÃO. AF. 10/2020	UN	97,32	62,58	159,90
92642	TÊ, EM FERRO GALVANIZADO, CONEXÃO ROSQUEADA, DN 65 (2 1/2"), INSTALADO EM REDE DE ALIMENTAÇÃO PARA HIDRANTE - FORNECIMENTO E INSTALAÇÃO. AF. 10/2020	UN	167,30	71,53	238,83
92644	TÊ, EM FERRO GALVANIZADO, CONEXÃO ROSQUEADA, DN 80 (3"), INSTALADO EM REDE DE ALIMENTAÇÃO PARA HIDRANTE - FORNECIMENTO E INSTALAÇÃO. AF. 10/2020	UN	218,46	80,52	298,98
92645	TUBO DE AÇO PRETO SEM COSTURA, CONEXÃO SOLDADA, DN 25 (1"), INSTALADO EM REDE DE ALIMENTAÇÃO PARA SPRINKLER - FORNECIMENTO E INSTALAÇÃO. AF. 10/2020	M	69,21	7,62	76,83
92646	TUBO DE AÇO PRETO SEM COSTURA, CONEXÃO SOLDADA, DN 32 (1 1/4"), INSTALADO EM REDE DE ALIMENTAÇÃO PARA SPRINKLER - FORNECIMENTO E INSTALAÇÃO. AF. 10/2020	M	92,19	8,69	100,88
92648	TUBO DE AÇO PRETO SEM COSTURA, CONEXÃO SOLDADA, DN 40 (1 1/2"), INSTALADO EM REDE DE ALIMENTAÇÃO PARA SPRINKLER - FORNECIMENTO E INSTALAÇÃO. AF. 10/2020	M	100,62	9,92	110,54
92649	TUBO DE AÇO PRETO SEM COSTURA, CONEXÃO SOLDADA, DN 50 (2"), INSTALADO EM REDE DE ALIMENTAÇÃO PARA SPRINKLER - FORNECIMENTO E INSTALAÇÃO. AF. 10/2020	M	123,21	11,45	134,66
92650	TUBO DE AÇO PRETO SEM COSTURA, CONEXÃO SOLDADA, DN 65 (2 1/2"), INSTALADO EM REDE DE ALIMENTAÇÃO PARA SPRINKLER - FORNECIMENTO E INSTALAÇÃO. AF. 10/2020	M	197,90	13,74	211,64
92652	TUBO DE AÇO GALVANIZADO COM COSTURA, CLASSE MÉDIA, CONEXÃO ROSQUEADA, DN 32 (1 1/4"), INSTALADO EM REDE DE ALIMENTAÇÃO PARA SPRINKLER - FORNECIMENTO E INSTALAÇÃO. AF. 10/2020	M	51,62	13,36	64,98
92653	TUBO DE AÇO GALVANIZADO COM COSTURA, CLASSE MÉDIA, CONEXÃO ROSQUEADA, DN 40 (1 1/2"), INSTALADO EM REDE DE ALIMENTAÇÃO PARA SPRINKLER - FORNECIMENTO E INSTALAÇÃO. AF. 10/2020	M	59,49	14,19	73,68
92654	TUBO DE AÇO GALVANIZADO COM COSTURA, CLASSE MÉDIA, CONEXÃO ROSQUEADA, DN 50 (2"), INSTALADO EM REDE DE ALIMENTAÇÃO PARA SPRINKLER - FORNECIMENTO E INSTALAÇÃO. AF. 10/2020	M	83,92	15,22	99,14
92655	TUBO DE AÇO GALVANIZADO COM COSTURA, CLASSE MÉDIA, CONEXÃO ROSQUEADA, DN 65 (2 1/2"), INSTALADO EM REDE DE ALIMENTAÇÃO PARA SPRINKLER - FORNECIMENTO E INSTALAÇÃO. AF. 10/2020	M	103,39	16,78	120,17
92656	TUBO DE AÇO GALVANIZADO COM COSTURA, CLASSE MÉDIA, CONEXÃO ROSQUEADA, DN 80 (3"), INSTALADO EM REDE DE ALIMENTAÇÃO PARA SPRINKLER - FORNECIMENTO E INSTALAÇÃO. AF. 10/2020	M	137,63	18,27	155,90
92657	NIPLE, EM FERRO GALVANIZADO, CONEXÃO ROSQUEADA, DN 25 (1"), INSTALADO EM REDE DE ALIMENTAÇÃO PARA SPRINKLER - FORNECIMENTO E INSTALAÇÃO. AF. 10/2020	UN	18,46	14,62	33,08
92658	LUVÁ, EM FERRO GALVANIZADO, CONEXÃO ROSQUEADA, DN 25 (1"), INSTALADO EM REDE DE ALIMENTAÇÃO PARA SPRINKLER - FORNECIMENTO E INSTALAÇÃO. AF. 10/2020	UN	20,52	14,62	35,14
92659	NIPLE, EM FERRO GALVANIZADO, CONEXÃO ROSQUEADA, DN 32 (1 1/4"), INSTALADO EM REDE DE ALIMENTAÇÃO PARA SPRINKLER - FORNECIMENTO E INSTALAÇÃO. AF. 10/2020	UN	24,97	15,45	40,42
92660	LUVÁ, EM FERRO GALVANIZADO, CONEXÃO ROSQUEADA, DN 32 (1 1/4"), INSTALADO EM REDE DE ALIMENTAÇÃO PARA SPRINKLER - FORNECIMENTO E INSTALAÇÃO. AF. 10/2020	UN	26,90	15,45	42,35
92661	NIPLE, EM FERRO GALVANIZADO, CONEXÃO ROSQUEADA, DN 40 (1 1/2"), INSTALADO EM REDE DE ALIMENTAÇÃO PARA SPRINKLER - FORNECIMENTO E INSTALAÇÃO. AF. 10/2020	UN	31,61	16,38	47,99
92662	LUVÁ, EM FERRO GALVANIZADO, CONEXÃO ROSQUEADA, DN 40 (1 1/2"), INSTALADO EM REDE DE ALIMENTAÇÃO PARA SPRINKLER - FORNECIMENTO E INSTALAÇÃO. AF. 10/2020	UN	31,98	16,38	48,36
92663	NIPLE, EM FERRO GALVANIZADO, CONEXÃO ROSQUEADA, DN 50 (2"), INSTALADO EM REDE DE ALIMENTAÇÃO PARA SPRINKLER - FORNECIMENTO E INSTALAÇÃO. AF. 10/2020	UN	46,19	17,59	63,78
92664	LUVÁ, EM FERRO GALVANIZADO, CONEXÃO ROSQUEADA, DN 50 (2"), INSTALADO EM REDE DE ALIMENTAÇÃO PARA SPRINKLER - FORNECIMENTO E INSTALAÇÃO. AF. 10/2020	UN	46,16	17,59	63,75
92665	NIPLE, EM FERRO GALVANIZADO, CONEXÃO ROSQUEADA, DN 65 (2 1/2"), INSTALADO EM REDE DE ALIMENTAÇÃO PARA SPRINKLER - FORNECIMENTO E INSTALAÇÃO. AF. 10/2020	UN	67,77	19,35	87,12
92666	LUVÁ, EM FERRO GALVANIZADO, CONEXÃO ROSQUEADA, DN 65 (2 1/2"), INSTALADO EM REDE DE ALIMENTAÇÃO PARA SPRINKLER - FORNECIMENTO E INSTALAÇÃO. AF. 10/2020	UN	79,24	19,35	98,59
92667	NIPLE, EM FERRO GALVANIZADO, CONEXÃO ROSQUEADA, DN 80 (3"), INSTALADO EM REDE DE ALIMENTAÇÃO PARA SPRINKLER - FORNECIMENTO E INSTALAÇÃO. AF. 10/2020	UN	106,20	21,14	127,34
92668	LUVÁ, EM FERRO GALVANIZADO, CONEXÃO ROSQUEADA, DN 80 (3"), INSTALADO EM REDE DE ALIMENTAÇÃO PARA SPRINKLER - FORNECIMENTO E INSTALAÇÃO. AF. 10/2020	UN	116,41	21,14	137,55
92669	JOELHO 45 GRAUS, EM FERRO GALVANIZADO, CONEXÃO ROSQUEADA, DN 25 (1"), INSTALADO EM REDE DE ALIMENTAÇÃO PARA SPRINKLER - FORNECIMENTO E INSTALAÇÃO. AF. 10/2020	UN	28,27	21,93	50,20
92670	JOELHO 90 GRAUS, EM FERRO GALVANIZADO, CONEXÃO ROSQUEADA, DN 25 (1"), INSTALADO EM REDE DE ALIMENTAÇÃO PARA SPRINKLER - FORNECIMENTO E INSTALAÇÃO. AF. 10/2020	UN	25,53	21,93	47,46
92671	JOELHO 45 GRAUS, EM FERRO GALVANIZADO, CONEXÃO ROSQUEADA, DN 32 (1 1/4"), INSTALADO EM REDE DE ALIMENTAÇÃO PARA SPRINKLER - FORNECIMENTO E INSTALAÇÃO. AF. 10/2020	UN	41,42	23,18	64,60
92672	JOELHO 90 GRAUS, EM FERRO GALVANIZADO, CONEXÃO ROSQUEADA, DN 32 (1 1/4"), INSTALADO EM REDE DE ALIMENTAÇÃO PARA SPRINKLER - FORNECIMENTO E INSTALAÇÃO. AF. 10/2020	UN	35,97	23,18	59,15
92673	JOELHO 45 GRAUS, EM FERRO GALVANIZADO, CONEXÃO ROSQUEADA, DN 40 (1 1/2"), INSTALADO EM REDE DE ALIMENTAÇÃO PARA SPRINKLER - FORNECIMENTO E INSTALAÇÃO. AF. 10/2020	UN	49,27	24,60	73,87
92674	JOELHO 90 GRAUS, EM FERRO GALVANIZADO, CONEXÃO ROSQUEADA, DN 40 (1 1/2"), INSTALADO EM REDE DE ALIMENTAÇÃO PARA SPRINKLER - FORNECIMENTO E INSTALAÇÃO. AF. 10/2020	UN	45,51	24,60	70,11
92675	JOELHO 45 GRAUS, EM FERRO GALVANIZADO, CONEXÃO ROSQUEADA, DN 50 (2"), INSTALADO EM REDE DE ALIMENTAÇÃO PARA SPRINKLER - FORNECIMENTO E INSTALAÇÃO. AF. 10/2020	UN	68,32	26,40	94,72
92676	JOELHO 90 GRAUS, EM FERRO GALVANIZADO, CONEXÃO ROSQUEADA, DN 50 (2"), INSTALADO EM REDE DE ALIMENTAÇÃO PARA SPRINKLER - FORNECIMENTO E INSTALAÇÃO. AF. 10/2020	UN	65,77	26,40	92,17
92677	JOELHO 45 GRAUS, EM FERRO GALVANIZADO, CONEXÃO ROSQUEADA, DN 65 (2 1/2"), INSTALADO EM REDE DE ALIMENTAÇÃO PARA SPRINKLER - FORNECIMENTO E INSTALAÇÃO. AF. 10/2020	UN	123,77	29,07	152,84
92678	JOELHO 90 GRAUS, EM FERRO GALVANIZADO, CONEXÃO ROSQUEADA, DN 65 (2 1/2"), INSTALADO EM REDE DE ALIMENTAÇÃO PARA SPRINKLER - FORNECIMENTO E INSTALAÇÃO. AF. 10/2020	UN	112,54	29,07	141,61
92679	JOELHO 45 GRAUS, EM FERRO GALVANIZADO, CONEXÃO ROSQUEADA, DN 80 (3"), INSTALADO EM REDE DE ALIMENTAÇÃO PARA SPRINKLER - FORNECIMENTO E INSTALAÇÃO. AF. 10/2020	UN	176,87	31,75	208,62
92680	JOELHO 90 GRAUS, EM FERRO GALVANIZADO, CONEXÃO ROSQUEADA, DN 80 (3"), INSTALADO EM REDE DE ALIMENTAÇÃO PARA SPRINKLER - FORNECIMENTO E INSTALAÇÃO. AF. 10/2020	UN	155,23	31,75	186,98
92681	TÊ, EM FERRO GALVANIZADO, CONEXÃO ROSQUEADA, DN 25 (1"), INSTALADO EM REDE DE ALIMENTAÇÃO PARA SPRINKLER - FORNECIMENTO E INSTALAÇÃO. AF. 10/2020	UN	35,06	29,22	64,28
92682	TÊ, EM FERRO GALVANIZADO, CONEXÃO ROSQUEADA, DN 32 (1 1/4"), INSTALADO EM REDE DE ALIMENTAÇÃO PARA SPRINKLER - FORNECIMENTO E INSTALAÇÃO. AF. 10/2020	UN	48,58	30,87	79,45
92683	TÊ, EM FERRO GALVANIZADO, CONEXÃO ROSQUEADA, DN 40 (1 1/2"), INSTALADO EM REDE DE ALIMENTAÇÃO PARA SPRINKLER - FORNECIMENTO E INSTALAÇÃO. AF. 10/2020	UN	59,24	32,81	92,05
92684	TÊ, EM FERRO GALVANIZADO, CONEXÃO ROSQUEADA, DN 50 (2"), INSTALADO EM REDE DE ALIMENTAÇÃO PARA SPRINKLER - FORNECIMENTO E INSTALAÇÃO. AF. 10/2020	UN	87,61	35,19	122,80

SERVIÇOS DE EDIFICAÇÕES SEM DESONERAÇÃO Referência SINAPI: ABRIL DE 2025					
92685	TÊ, EM FERRO GALVANIZADO, CONEXÃO ROSQUEADA, DN 65 (2 1/2"), INSTALADO EM REDE DE ALIMENTAÇÃO PARA SPRINKLER - FORNECIMENTO E INSTALAÇÃO. AF. 10/2020	UN	155,67	38,75	194,42
92686	TÊ, EM FERRO GALVANIZADO, CONEXÃO ROSQUEADA, DN 80 (3"), INSTALADO EM REDE DE ALIMENTAÇÃO PARA SPRINKLER - FORNECIMENTO E INSTALAÇÃO. AF. 10/2020	UN	204,90	42,29	247,19
92687	TUBO DE AÇO GALVANIZADO COM COSTURA, CLASSE MÉDIA, CONEXÃO ROSQUEADA, DN 15 (1/2"), INSTALADO EM RAMAIS E SUB-RAMAIS DE GÁS - FORNECIMENTO E INSTALAÇÃO. AF. 10/2020	M	22,79	8,40	31,19
92688	TUBO DE AÇO GALVANIZADO COM COSTURA, CLASSE MÉDIA, CONEXÃO ROSQUEADA, DN 20 (3/4"), INSTALADO EM RAMAIS E SUB-RAMAIS DE GÁS - FORNECIMENTO E INSTALAÇÃO. AF. 10/2020	M	30,18	14,43	44,61
92689	TUBO DE AÇO PRETO SEM COSTURA, CLASSE MÉDIA, CONEXÃO SOLDADA, DN 15 (1/2"), INSTALADO EM RAMAIS E SUB-RAMAIS DE GÁS - FORNECIMENTO E INSTALAÇÃO. AF. 10/2020	M	46,41	8,69	55,10
92690	TUBO DE AÇO PRETO SEM COSTURA, CLASSE MÉDIA, CONEXÃO SOLDADA, DN 20 (3/4"), INSTALADO EM RAMAIS E SUB-RAMAIS DE GÁS - FORNECIMENTO E INSTALAÇÃO. AF. 10/2020	M	64,43	14,96	79,39
92691	TUBO DE AÇO PRETO SEM COSTURA, CLASSE MÉDIA, CONEXÃO SOLDADA, DN 25 (1"), INSTALADO EM RAMAIS E SUB-RAMAIS DE GÁS - FORNECIMENTO E INSTALAÇÃO. AF. 10/2020	M	76,95	29,17	106,12
92692	NIPLE, EM FERRO GALVANIZADO, CONEXÃO ROSQUEADA, DN 15 (1/2"), INSTALADO EM RAMAIS E SUB-RAMAIS DE GÁS - FORNECIMENTO E INSTALAÇÃO. AF. 10/2020	UN	9,51	8,40	17,91
92693	LUVA, EM FERRO GALVANIZADO, CONEXÃO ROSQUEADA, DN 15 (1/2"), INSTALADO EM RAMAIS E SUB-RAMAIS DE GÁS - FORNECIMENTO E INSTALAÇÃO. AF. 10/2020	UN	9,97	8,40	18,37
92694	NIPLE, EM FERRO GALVANIZADO, CONEXÃO ROSQUEADA, DN 20 (3/4"), INSTALADO EM RAMAIS E SUB-RAMAIS DE GÁS - FORNECIMENTO E INSTALAÇÃO. AF. 10/2020	UN	14,20	14,43	28,63
92695	LUVA, EM FERRO GALVANIZADO, CONEXÃO ROSQUEADA, DN 20 (3/4"), INSTALADO EM RAMAIS E SUB-RAMAIS DE GÁS - FORNECIMENTO E INSTALAÇÃO. AF. 10/2020	UN	14,66	14,43	29,09
92696	NIPLE, EM FERRO GALVANIZADO, CONEXÃO ROSQUEADA, DN 25 (1"), INSTALADO EM RAMAIS E SUB-RAMAIS DE GÁS - FORNECIMENTO E INSTALAÇÃO. AF. 10/2020	UN	21,58	23,43	45,01
92697	LUVA, EM FERRO GALVANIZADO, CONEXÃO ROSQUEADA, DN 25 (1"), INSTALADO EM RAMAIS E SUB-RAMAIS DE GÁS - FORNECIMENTO E INSTALAÇÃO. AF. 10/2020	UN	23,64	23,43	47,07
92698	JOELHO 45 GRAUS, EM FERRO GALVANIZADO, CONEXÃO ROSQUEADA, DN 15 (1/2"), INSTALADO EM RAMAIS E SUB-RAMAIS DE GÁS - FORNECIMENTO E INSTALAÇÃO. AF. 10/2020	UN	13,91	12,59	26,50
92699	JOELHO 90 GRAUS, EM FERRO GALVANIZADO, CONEXÃO ROSQUEADA, DN 15 (1/2"), INSTALADO EM RAMAIS E SUB-RAMAIS DE GÁS - FORNECIMENTO E INSTALAÇÃO. AF. 10/2020	UN	12,42	12,59	25,01
92700	JOELHO 45 GRAUS, EM FERRO GALVANIZADO, CONEXÃO ROSQUEADA, DN 20 (3/4"), INSTALADO EM RAMAIS E SUB-RAMAIS DE GÁS - FORNECIMENTO E INSTALAÇÃO. AF. 10/2020	UN	21,81	21,63	43,44
92701	JOELHO 90 GRAUS, EM FERRO GALVANIZADO, CONEXÃO ROSQUEADA, DN 20 (3/4"), INSTALADO EM RAMAIS E SUB-RAMAIS DE GÁS - FORNECIMENTO E INSTALAÇÃO. AF. 10/2020	UN	19,59	21,63	41,22
92702	JOELHO 45 GRAUS, EM FERRO GALVANIZADO, CONEXÃO ROSQUEADA, DN 25 (1"), INSTALADO EM RAMAIS E SUB-RAMAIS DE GÁS - FORNECIMENTO E INSTALAÇÃO. AF. 10/2020	UN	32,99	35,19	68,18
92703	JOELHO 90 GRAUS, EM FERRO GALVANIZADO, CONEXÃO ROSQUEADA, DN 25 (1"), INSTALADO EM RAMAIS E SUB-RAMAIS DE GÁS - FORNECIMENTO E INSTALAÇÃO. AF. 10/2020	UN	30,25	35,19	65,44
92704	TÊ, EM FERRO GALVANIZADO, CONEXÃO ROSQUEADA, DN 15 (1/2"), INSTALADO EM RAMAIS E SUB-RAMAIS DE GÁS - FORNECIMENTO E INSTALAÇÃO. AF. 10/2020	UN	16,86	16,81	33,67
92705	TÊ, EM FERRO GALVANIZADO, CONEXÃO ROSQUEADA, DN 20 (3/4"), INSTALADO EM RAMAIS E SUB-RAMAIS DE GÁS - FORNECIMENTO E INSTALAÇÃO. AF. 10/2020	UN	25,67	28,83	54,50
92706	TÊ, EM FERRO GALVANIZADO, CONEXÃO ROSQUEADA, DN 25 (1"), INSTALADO EM RAMAIS E SUB-RAMAIS DE GÁS - FORNECIMENTO E INSTALAÇÃO. AF. 10/2020	UN	41,34	46,92	88,26
92712	APARELHO PARA CORTE E SOLDA OXI-ACETILENO SOBRE RODAS, INCLUSIVE CILINDROS E MAÇARICOS - DEPRECIACÃO. AF. 05/2023	H	0,16		0,16
92713	APARELHO PARA CORTE E SOLDA OXI-ACETILENO SOBRE RODAS, INCLUSIVE CILINDROS E MAÇARICOS - JUROS. AF. 05/2023	H	0,03		0,03
92714	APARELHO PARA CORTE E SOLDA OXI-ACETILENO SOBRE RODAS, INCLUSIVE CILINDROS E MAÇARICOS - MANUTENÇÃO. AF. 05/2023	H	0,20		0,20
92715	APARELHO PARA CORTE E SOLDA OXI-ACETILENO SOBRE RODAS, INCLUSIVE CILINDROS E MAÇARICOS - MATERIAIS NA OPERACÃO. AF. 05/2023	H	104,30		104,30
92716	APARELHO PARA CORTE E SOLDA OXI-ACETILENO SOBRE RODAS, INCLUSIVE CILINDROS E MAÇARICOS - CHP DIURNO. AF. 05/2023	CHP	104,69		104,69
92717	APARELHO PARA CORTE E SOLDA OXI-ACETILENO SOBRE RODAS, INCLUSIVE CILINDROS E MAÇARICOS - CHI DIURNO. AF. 05/2023	CHI	0,19		0,19
92743	MURO DE GABIÃO, ENCHIMENTO COM PEDRA DE MÃO TIPO RACHÃO, DE GRAVIDADE, COM GAIOLAS DE COMPRIMENTO IGUAL A 2 M, PARA MUROS COM ALTURA MENOR OU IGUAL A 4 M - FORNECIMENTO E EXECUÇÃO. AF. 03/2024	M3	565,46	162,85	728,31
92744	MURO DE GABIÃO, ENCHIMENTO COM PEDRA DE MÃO TIPO RACHÃO, DE GRAVIDADE, COM GAIOLAS DE COMPRIMENTO IGUAL A 5 M, PARA MUROS COM ALTURA MENOR OU IGUAL A 4 M - FORNECIMENTO E EXECUÇÃO. AF. 03/2024	M3	582,99	90,60	673,59
92745	MURO DE GABIÃO, ENCHIMENTO COM PEDRA DE MÃO TIPO RACHÃO, DE GRAVIDADE, COM GAIOLAS DE COMPRIMENTO IGUAL A 2 M, PARA MUROS COM ALTURA MAIOR QUE 4 M E MENOR OU IGUAL A 6 M - FORNECIMENTO E EXECUÇÃO. AF. 03/2024	M3	709,08	189,63	898,71
92746	MURO DE GABIÃO, ENCHIMENTO COM PEDRA DE MÃO TIPO RACHÃO, DE GRAVIDADE, COM GAIOLAS DE COMPRIMENTO IGUAL A 5 M, PARA MUROS COM ALTURA MAIOR QUE 4 M E MENOR OU IGUAL A 6 M - FORNECIMENTO E EXECUÇÃO. AF. 03/2024	M3	688,92	122,24	811,16
92747	MURO DE GABIÃO, ENCHIMENTO COM PEDRA DE MÃO TIPO RACHÃO, DE GRAVIDADE, COM GAIOLAS DE COMPRIMENTO IGUAL A 2 M, PARA MUROS COM ALTURA MAIOR QUE 6 M E MENOR OU IGUAL A 10 M - FORNECIMENTO E EXECUÇÃO. AF. 03/2024	M3	794,51	210,18	1.004,69
92748	MURO DE GABIÃO, ENCHIMENTO COM PEDRA DE MÃO TIPO RACHÃO, DE GRAVIDADE, COM GAIOLAS DE COMPRIMENTO IGUAL A 5 M, PARA MUROS COM ALTURA MAIOR QUE 6 M E MENOR OU IGUAL A 10 M - FORNECIMENTO E EXECUÇÃO. AF. 03/2024	M3	751,06	143,06	894,12
92749	MURO DE GABIÃO, ENCHIMENTO COM PEDRA DE MÃO TIPO RACHÃO, COM SOLO REFORÇADO, PARA MUROS COM ALTURA MENOR OU IGUAL A 4 M - FORNECIMENTO E EXECUÇÃO. AF. 03/2024	M3	878,35	187,48	1.065,83
92750	MURO DE GABIÃO, ENCHIMENTO COM PEDRA DE MÃO TIPO RACHÃO, COM SOLO REFORÇADO, PARA MUROS COM ALTURA MAIOR QUE 4 M E MENOR OU IGUAL A 12 M - FORNECIMENTO E EXECUÇÃO. AF. 03/2024	M3	1.559,48	261,28	1.820,76
92751	MURO DE GABIÃO, ENCHIMENTO COM PEDRA DE MÃO TIPO RACHÃO, COM SOLO REFORÇADO, PARA MUROS COM ALTURA MAIOR QUE 12 M E MENOR OU IGUAL A 20 M - FORNECIMENTO E EXECUÇÃO. AF. 03/2024	M3	1.957,29	304,95	2.262,24
92752	MURO DE GABIÃO, ENCHIMENTO COM PEDRA DE MÃO TIPO RACHÃO, COM SOLO REFORÇADO, PARA MUROS COM ALTURA MAIOR QUE 20 M E MENOR OU IGUAL A 28 M - FORNECIMENTO E EXECUÇÃO. AF. 03/2024	M3	2.353,42	347,32	2.700,74
92753	MURO DE GABIÃO, ENCHIMENTO COM RESÍDUO DE CONSTRUÇÃO E DEMOLIÇÃO, DE GRAVIDADE, COM GAIOLA TRAPEZOIDAL DE COMPRIMENTO IGUAL A 2 M, PARA MUROS COM ALTURA MENOR OU IGUAL A 2 M - FORNECIMENTO E EXECUÇÃO. AF. 03/2024	M3	582,73	132,36	715,09
92754	MURO DE GABIÃO, ENCHIMENTO COM RESÍDUO DE CONSTRUÇÃO E DEMOLIÇÃO, DE GRAVIDADE, COM GAIOLA TRAPEZOIDAL DE COMPRIMENTO IGUAL A 2 M, PARA MUROS COM ALTURA MAIOR QUE 2 M E MENOR OU IGUAL A 4 M - FORNECIMENTO E EXECUÇÃO. AF. 03/2024	M3	553,18	145,45	698,63
92755	PROTEÇÃO SUPERFICIAL DE CANAL EM GABIÃO TIPO COLCHÃO, ALTURA DE 17 CENTÍMETROS, ENCHIMENTO COM PEDRA DE MÃO TIPO RACHÃO - FORNECIMENTO E EXECUÇÃO. AF. 03/2024	M2	221,47	58,02	279,49
92756	PROTEÇÃO SUPERFICIAL DE CANAL EM GABIÃO TIPO COLCHÃO, ALTURA DE 23 CENTÍMETROS, ENCHIMENTO COM PEDRA DE MÃO TIPO RACHÃO - FORNECIMENTO E EXECUÇÃO. AF. 03/2024	M2	249,12	69,25	318,37
92757	PROTEÇÃO SUPERFICIAL DE CANAL EM GABIÃO TIPO COLCHÃO, ALTURA DE 30 CENTÍMETROS, ENCHIMENTO COM PEDRA DE MÃO TIPO RACHÃO - FORNECIMENTO E EXECUÇÃO. AF. 03/2024	M2	282,81	82,30	365,11
92758	PROTEÇÃO SUPERFICIAL DE CANAL EM GABIÃO TIPO SACO, DIÂMETRO DE 65 CENTÍMETROS, ENCHIMENTO MANUAL COM PEDRA DE MÃO TIPO RACHÃO - FORNECIMENTO E EXECUÇÃO. AF. 03/2024	M3	670,96	79,81	750,77
92759	ARMAÇÃO DE PILAR OU VIGA DE ESTRUTURA CONVENCIONAL DE CONCRETO ARMADO UTILIZANDO AÇO CA-60 DE 5,0 MM - MONTAGEM. AF. 06/2022	KG	10,81	5,06	15,87
92760	ARMAÇÃO DE PILAR OU VIGA DE ESTRUTURA CONVENCIONAL DE CONCRETO ARMADO UTILIZANDO AÇO CA-50 DE 6,3 MM - MONTAGEM. AF. 06/2022	KG	11,10	3,37	14,47
92761	ARMAÇÃO DE PILAR OU VIGA DE ESTRUTURA CONVENCIONAL DE CONCRETO ARMADO UTILIZANDO AÇO CA-50 DE 8,0 MM - MONTAGEM. AF. 06/2022	KG	11,03	2,21	13,24
92762	ARMAÇÃO DE PILAR OU VIGA DE ESTRUTURA CONVENCIONAL DE CONCRETO ARMADO UTILIZANDO AÇO CA-50 DE 10,0 MM - MONTAGEM. AF. 06/2022	KG	10,19	1,46	11,65
92763	ARMAÇÃO DE PILAR OU VIGA DE ESTRUTURA CONVENCIONAL DE CONCRETO ARMADO UTILIZANDO AÇO CA-50 DE 12,5 MM - MONTAGEM. AF. 06/2022	KG	8,78	0,92	9,70
92764	ARMAÇÃO DE PILAR OU VIGA DE ESTRUTURA CONVENCIONAL DE CONCRETO ARMADO UTILIZANDO AÇO CA-50 DE 16,0 MM - MONTAGEM. AF. 06/2022	KG	8,65	0,65	9,30

SERVIÇOS DE EDIFICAÇÕES SEM DESONERAÇÃO Referência SINAPI: ABRIL DE 2025					
92765	ARMAÇÃO DE PILAR OU VIGA DE ESTRUTURA CONVENCIONAL DE CONCRETO ARMADO UTILIZANDO AÇO CA-50 DE 20,0 MM - MONTAGEM. AF 06/2022	KG	9,98	0,49	10,47
92766	ARMAÇÃO DE PILAR OU VIGA DE ESTRUTURA CONVENCIONAL DE CONCRETO ARMADO UTILIZANDO AÇO CA-50 DE 25,0 MM - MONTAGEM. AF 06/2022	KG	9,94	0,39	10,33
92767	ARMAÇÃO DE LAJE DE ESTRUTURA CONVENCIONAL DE CONCRETO ARMADO UTILIZANDO AÇO CA-60 DE 4,2 MM - MONTAGEM. AF 06/2022	KG	11,52	6,10	17,62
92768	ARMAÇÃO DE LAJE DE ESTRUTURA CONVENCIONAL DE CONCRETO ARMADO UTILIZANDO AÇO CA-60 DE 5,0 MM - MONTAGEM. AF 06/2022	KG	10,77	4,34	15,11
92769	ARMAÇÃO DE LAJE DE ESTRUTURA CONVENCIONAL DE CONCRETO ARMADO UTILIZANDO AÇO CA-50 DE 6,3 MM - MONTAGEM. AF 06/2022	KG	10,98	2,77	13,75
92770	ARMAÇÃO DE LAJE DE ESTRUTURA CONVENCIONAL DE CONCRETO ARMADO UTILIZANDO AÇO CA-50 DE 8,0 MM - MONTAGEM. AF 06/2022	KG	10,86	1,72	12,58
92771	ARMAÇÃO DE LAJE DE ESTRUTURA CONVENCIONAL DE CONCRETO ARMADO UTILIZANDO AÇO CA-50 DE 10,0 MM - MONTAGEM. AF 06/2022	KG	10,01	1,04	11,05
92772	ARMAÇÃO DE LAJE DE ESTRUTURA CONVENCIONAL DE CONCRETO ARMADO UTILIZANDO AÇO CA-50 DE 12,5 MM - MONTAGEM. AF 06/2022	KG	8,60	0,57	9,17
92773	ARMAÇÃO DE LAJE DE ESTRUTURA CONVENCIONAL DE CONCRETO ARMADO UTILIZANDO AÇO CA-50 DE 16,0 MM - MONTAGEM. AF 06/2022	KG	8,53	0,43	8,96
92774	ARMAÇÃO DE LAJE DE ESTRUTURA CONVENCIONAL DE CONCRETO ARMADO UTILIZANDO AÇO CA-50 DE 20,0 MM - MONTAGEM. AF 06/2022	KG	9,92	0,35	10,27
92798	CORTE E DOBRA DE AÇO CA-50, DIÂMETRO DE 25,0 MM. AF 06/2022	KG	9,14	0,03	9,17
92799	CORTE E DOBRA DE AÇO CA-60, DIÂMETRO DE 4,2 MM. AF 06/2022	KG	9,12	2,86	11,98
92800	CORTE E DOBRA DE AÇO CA-60, DIÂMETRO DE 5,0 MM. AF 06/2022	KG	8,74	1,78	10,52
92801	CORTE E DOBRA DE AÇO CA-50, DIÂMETRO DE 6,3 MM. AF 06/2022	KG	9,39	0,94	10,33
92802	CORTE E DOBRA DE AÇO CA-50, DIÂMETRO DE 8,0 MM. AF 06/2022	KG	9,61	0,49	10,10
92803	CORTE E DOBRA DE AÇO CA-50, DIÂMETRO DE 10,0 MM. AF 06/2022	KG	9,00	0,26	9,26
92804	CORTE E DOBRA DE AÇO CA-50, DIÂMETRO DE 12,5 MM. AF 06/2022	KG	7,76	0,14	7,90
92805	CORTE E DOBRA DE AÇO CA-50, DIÂMETRO DE 16,0 MM. AF 06/2022	KG	7,74	0,06	7,80
92806	CORTE E DOBRA DE AÇO CA-50, DIÂMETRO DE 20,0 MM. AF 06/2022	KG	9,14	0,03	9,17
92808	ASSENTAMENTO DE TUBO DE CONCRETO PARA REDES COLETORAS DE ÁGUAS PLUVIAIS, DIÂMETRO DE 300 MM, JUNTA RÍGIDA, INSTALADO EM LOCAL COM BAIXO NÍVEL DE INTERFERÊNCIAS (NÃO INCLUI FORNECIMENTO). AF 03/2024	M	16,45	11,34	27,79
92809	ASSENTAMENTO DE TUBO DE CONCRETO PARA REDES COLETORAS DE ÁGUAS PLUVIAIS, DIÂMETRO DE 400 MM, JUNTA RÍGIDA, INSTALADO EM LOCAL COM BAIXO NÍVEL DE INTERFERÊNCIAS (NÃO INCLUI FORNECIMENTO). AF 03/2024	M	22,95	15,68	38,63
92810	ASSENTAMENTO DE TUBO DE CONCRETO PARA REDES COLETORAS DE ÁGUAS PLUVIAIS, DIÂMETRO DE 500 MM, JUNTA RÍGIDA, INSTALADO EM LOCAL COM BAIXO NÍVEL DE INTERFERÊNCIAS (NÃO INCLUI FORNECIMENTO). AF 03/2024	M	29,69	20,13	49,82
92811	ASSENTAMENTO DE TUBO DE CONCRETO PARA REDES COLETORAS DE ÁGUAS PLUVIAIS, DIÂMETRO DE 600 MM, JUNTA RÍGIDA, INSTALADO EM LOCAL COM BAIXO NÍVEL DE INTERFERÊNCIAS (NÃO INCLUI FORNECIMENTO). AF 03/2024	M	36,62	24,61	61,23
92812	ASSENTAMENTO DE TUBO DE CONCRETO PARA REDES COLETORAS DE ÁGUAS PLUVIAIS, DIÂMETRO DE 700 MM, JUNTA RÍGIDA, INSTALADO EM LOCAL COM BAIXO NÍVEL DE INTERFERÊNCIAS (NÃO INCLUI FORNECIMENTO). AF 03/2024	M	43,77	29,15	72,92
92813	ASSENTAMENTO DE TUBO DE CONCRETO PARA REDES COLETORAS DE ÁGUAS PLUVIAIS, DIÂMETRO DE 800 MM, JUNTA RÍGIDA, INSTALADO EM LOCAL COM BAIXO NÍVEL DE INTERFERÊNCIAS (NÃO INCLUI FORNECIMENTO). AF 03/2024	M	51,12	33,77	84,89
92814	ASSENTAMENTO DE TUBO DE CONCRETO PARA REDES COLETORAS DE ÁGUAS PLUVIAIS, DIÂMETRO DE 900 MM, JUNTA RÍGIDA, INSTALADO EM LOCAL COM BAIXO NÍVEL DE INTERFERÊNCIAS (NÃO INCLUI FORNECIMENTO). AF 03/2024	M	58,66	38,46	97,12
92815	ASSENTAMENTO DE TUBO DE CONCRETO PARA REDES COLETORAS DE ÁGUAS PLUVIAIS, DIÂMETRO DE 1000 MM, JUNTA RÍGIDA, INSTALADO EM LOCAL COM BAIXO NÍVEL DE INTERFERÊNCIAS (NÃO INCLUI FORNECIMENTO). AF 03/2024	M	66,39	43,19	109,58
92816	TUBO DE CONCRETO PARA REDES COLETORAS DE ÁGUAS PLUVIAIS, DIÂMETRO DE 1200 MM, JUNTA RÍGIDA, INSTALADO EM LOCAL COM BAIXO NÍVEL DE INTERFERÊNCIAS - FORNECIMENTO E ASSENTAMENTO. AF 03/2024	M	880,30	52,81	933,11
92817	ASSENTAMENTO DE TUBO DE CONCRETO PARA REDES COLETORAS DE ÁGUAS PLUVIAIS, DIÂMETRO DE 1200 MM, JUNTA RÍGIDA, INSTALADO EM LOCAL COM BAIXO NÍVEL DE INTERFERÊNCIAS (NÃO INCLUI FORNECIMENTO). AF 03/2024	M	82,52	52,84	135,36
92818	TUBO DE CONCRETO PARA REDES COLETORAS DE ÁGUAS PLUVIAIS, DIÂMETRO DE 1500 MM, JUNTA RÍGIDA, INSTALADO EM LOCAL COM BAIXO NÍVEL DE INTERFERÊNCIAS - FORNECIMENTO E ASSENTAMENTO. AF 03/2024	M	1.263,97	67,79	1.331,76
92819	ASSENTAMENTO DE TUBO DE CONCRETO PARA REDES COLETORAS DE ÁGUAS PLUVIAIS, DIÂMETRO DE 1500 MM, JUNTA RÍGIDA, INSTALADO EM LOCAL COM BAIXO NÍVEL DE INTERFERÊNCIAS (NÃO INCLUI FORNECIMENTO). AF 03/2024	M	108,15	67,84	175,99
92820	ASSENTAMENTO DE TUBO DE CONCRETO PARA REDES COLETORAS DE ÁGUAS PLUVIAIS, DIÂMETRO DE 300 MM, JUNTA RÍGIDA, INSTALADO EM LOCAL COM ALTO NÍVEL DE INTERFERÊNCIAS (NÃO INCLUI FORNECIMENTO). AF 03/2024	M	18,09	12,49	30,58
92821	ASSENTAMENTO DE TUBO DE CONCRETO PARA REDES COLETORAS DE ÁGUAS PLUVIAIS, DIÂMETRO DE 400 MM, JUNTA RÍGIDA, INSTALADO EM LOCAL COM ALTO NÍVEL DE INTERFERÊNCIAS (NÃO INCLUI FORNECIMENTO). AF 03/2024	M	25,28	17,32	42,60
92822	ASSENTAMENTO DE TUBO DE CONCRETO PARA REDES COLETORAS DE ÁGUAS PLUVIAIS, DIÂMETRO DE 500 MM, JUNTA RÍGIDA, INSTALADO EM LOCAL COM ALTO NÍVEL DE INTERFERÊNCIAS (NÃO INCLUI FORNECIMENTO). AF 03/2024	M	32,73	22,25	54,98
92824	ASSENTAMENTO DE TUBO DE CONCRETO PARA REDES COLETORAS DE ÁGUAS PLUVIAIS, DIÂMETRO DE 600 MM, JUNTA RÍGIDA, INSTALADO EM LOCAL COM ALTO NÍVEL DE INTERFERÊNCIAS (NÃO INCLUI FORNECIMENTO). AF 03/2024	M	40,35	27,22	67,57
92825	ASSENTAMENTO DE TUBO DE CONCRETO PARA REDES COLETORAS DE ÁGUAS PLUVIAIS, DIÂMETRO DE 700 MM, JUNTA RÍGIDA, INSTALADO EM LOCAL COM ALTO NÍVEL DE INTERFERÊNCIAS (NÃO INCLUI FORNECIMENTO). AF 03/2024	M	48,19	32,26	80,45
92826	ASSENTAMENTO DE TUBO DE CONCRETO PARA REDES COLETORAS DE ÁGUAS PLUVIAIS, DIÂMETRO DE 800 MM, JUNTA RÍGIDA, INSTALADO EM LOCAL COM ALTO NÍVEL DE INTERFERÊNCIAS (NÃO INCLUI FORNECIMENTO). AF 03/2024	M	56,22	37,37	93,59
92827	ASSENTAMENTO DE TUBO DE CONCRETO PARA REDES COLETORAS DE ÁGUAS PLUVIAIS, DIÂMETRO DE 900 MM, JUNTA RÍGIDA, INSTALADO EM LOCAL COM ALTO NÍVEL DE INTERFERÊNCIAS (NÃO INCLUI FORNECIMENTO). AF 03/2024	M	64,51	42,54	107,05
92828	ASSENTAMENTO DE TUBO DE CONCRETO PARA REDES COLETORAS DE ÁGUAS PLUVIAIS, DIÂMETRO DE 1000 MM, JUNTA RÍGIDA, INSTALADO EM LOCAL COM ALTO NÍVEL DE INTERFERÊNCIAS (NÃO INCLUI FORNECIMENTO). AF 03/2024	M	72,93	47,76	120,69
92829	TUBO DE CONCRETO PARA REDES COLETORAS DE ÁGUAS PLUVIAIS, DIÂMETRO DE 1200 MM, JUNTA RÍGIDA, INSTALADO EM LOCAL COM ALTO NÍVEL DE INTERFERÊNCIAS - FORNECIMENTO E ASSENTAMENTO. AF 03/2024	M	888,19	58,40	946,59
92830	ASSENTAMENTO DE TUBO DE CONCRETO PARA REDES COLETORAS DE ÁGUAS PLUVIAIS, DIÂMETRO DE 1200 MM, JUNTA RÍGIDA, INSTALADO EM LOCAL COM ALTO NÍVEL DE INTERFERÊNCIAS (NÃO INCLUI FORNECIMENTO). AF 03/2024	M	90,44	58,40	148,84
92831	TUBO DE CONCRETO PARA REDES COLETORAS DE ÁGUAS PLUVIAIS, DIÂMETRO DE 1500 MM, JUNTA RÍGIDA, INSTALADO EM LOCAL COM ALTO NÍVEL DE INTERFERÊNCIAS - FORNECIMENTO E ASSENTAMENTO. AF 03/2024	M	1.273,94	74,86	1.348,80
92832	ASSENTAMENTO DE TUBO DE CONCRETO PARA REDES COLETORAS DE ÁGUAS PLUVIAIS, DIÂMETRO DE 1500 MM, JUNTA RÍGIDA, INSTALADO EM LOCAL COM ALTO NÍVEL DE INTERFERÊNCIAS (NÃO INCLUI FORNECIMENTO). AF 03/2024	M	118,17	74,86	193,03
92833	TUBO DE CONCRETO PARA REDES COLETORAS DE ESGOTO SANITÁRIO, DIÂMETRO DE 300 MM, JUNTA ELÁSTICA, INSTALADO EM LOCAL COM BAIXO NÍVEL DE INTERFERÊNCIAS - FORNECIMENTO E ASSENTAMENTO. AF 03/2024	M	240,23	5,13	245,36
92834	ASSENTAMENTO DE TUBO DE CONCRETO PARA REDES COLETORAS DE ESGOTO SANITÁRIO, DIÂMETRO DE 300 MM, JUNTA ELÁSTICA, INSTALADO EM LOCAL COM BAIXO NÍVEL DE INTERFERÊNCIAS (NÃO INCLUI FORNECIMENTO). AF 03/2024	M	15,77	5,12	20,89
92835	TUBO DE CONCRETO PARA REDES COLETORAS DE ESGOTO SANITÁRIO, DIÂMETRO DE 400 MM, JUNTA ELÁSTICA, INSTALADO EM LOCAL COM BAIXO NÍVEL DE INTERFERÊNCIAS - FORNECIMENTO E ASSENTAMENTO. AF 03/2024	M	250,76	7,30	258,06
92836	ASSENTAMENTO DE TUBO DE CONCRETO PARA REDES COLETORAS DE ESGOTO SANITÁRIO, DIÂMETRO DE 400 MM, JUNTA ELÁSTICA, INSTALADO EM LOCAL COM BAIXO NÍVEL DE INTERFERÊNCIAS (NÃO INCLUI FORNECIMENTO). AF 03/2024	M	20,53	7,31	27,84
92837	TUBO DE CONCRETO PARA REDES COLETORAS DE ESGOTO SANITÁRIO, DIÂMETRO DE 500 MM, JUNTA ELÁSTICA, INSTALADO EM LOCAL COM BAIXO NÍVEL DE INTERFERÊNCIAS - FORNECIMENTO E ASSENTAMENTO. AF 03/2024	M	451,56	9,50	461,06

SERVIÇOS DE EDIFICAÇÕES SEM DESONERAÇÃO Referência SINAPI: ABRIL DE 2025					
92838	ASSENTAMENTO DE TUBO DE CONCRETO PARA REDES COLETORAS DE ESGOTO SANITÁRIO, DIÂMETRO DE 500 MM, JUNTA ELÁSTICA, INSTALADO EM LOCAL COM BAIXO NÍVEL DE INTERFERÊNCIAS (NÃO INCLUI FORNECIMENTO). AF_03/2024	M	25,63	9,51	35,14
92839	TUBO DE CONCRETO PARA REDES COLETORAS DE ESGOTO SANITÁRIO, DIÂMETRO DE 600 MM, JUNTA ELÁSTICA, INSTALADO EM LOCAL COM BAIXO NÍVEL DE INTERFERÊNCIAS - FORNECIMENTO E ASSENTAMENTO. AF_03/2024	M	553,61	11,70	565,31
92840	ASSENTAMENTO DE TUBO DE CONCRETO PARA REDES COLETORAS DE ESGOTO SANITÁRIO, DIÂMETRO DE 600 MM, JUNTA ELÁSTICA, INSTALADO EM LOCAL COM BAIXO NÍVEL DE INTERFERÊNCIAS (NÃO INCLUI FORNECIMENTO). AF_03/2024	M	30,99	11,69	42,68
92841	TUBO DE CONCRETO PARA REDES COLETORAS DE ESGOTO SANITÁRIO, DIÂMETRO DE 700 MM, JUNTA ELÁSTICA, INSTALADO EM LOCAL COM BAIXO NÍVEL DE INTERFERÊNCIAS - FORNECIMENTO E ASSENTAMENTO. AF_03/2024	M	721,91	13,91	735,82
92842	ASSENTAMENTO DE TUBO DE CONCRETO PARA REDES COLETORAS DE ESGOTO SANITÁRIO, DIÂMETRO DE 700 MM, JUNTA ELÁSTICA, INSTALADO EM LOCAL COM BAIXO NÍVEL DE INTERFERÊNCIAS (NÃO INCLUI FORNECIMENTO). AF_03/2024	M	39,30	13,88	53,18
92843	TUBO DE CONCRETO PARA REDES COLETORAS DE ESGOTO SANITÁRIO, DIÂMETRO DE 800 MM, JUNTA ELÁSTICA, INSTALADO EM LOCAL COM BAIXO NÍVEL DE INTERFERÊNCIAS - FORNECIMENTO E ASSENTAMENTO. AF_03/2024	M	744,67	16,05	760,72
92844	ASSENTAMENTO DE TUBO DE CONCRETO PARA REDES COLETORAS DE ESGOTO SANITÁRIO, DIÂMETRO DE 800 MM, JUNTA ELÁSTICA, INSTALADO EM LOCAL COM BAIXO NÍVEL DE INTERFERÊNCIAS (NÃO INCLUI FORNECIMENTO). AF_03/2024	M	46,94	16,06	63,00
92845	TUBO DE CONCRETO PARA REDES COLETORAS DE ESGOTO SANITÁRIO, DIÂMETRO DE 900 MM, JUNTA ELÁSTICA, INSTALADO EM LOCAL COM BAIXO NÍVEL DE INTERFERÊNCIAS - FORNECIMENTO E ASSENTAMENTO. AF_03/2024	M	1.111,80	18,31	1.130,11
92846	ASSENTAMENTO DE TUBO DE CONCRETO PARA REDES COLETORAS DE ESGOTO SANITÁRIO, DIÂMETRO DE 900 MM, JUNTA ELÁSTICA, INSTALADO EM LOCAL COM BAIXO NÍVEL DE INTERFERÊNCIAS (NÃO INCLUI FORNECIMENTO). AF_03/2024	M	53,92	18,27	72,19
92847	TUBO DE CONCRETO PARA REDES COLETORAS DE ESGOTO SANITÁRIO, DIÂMETRO DE 1000 MM, JUNTA ELÁSTICA, INSTALADO EM LOCAL COM BAIXO NÍVEL DE INTERFERÊNCIAS - FORNECIMENTO E ASSENTAMENTO. AF_03/2024	M	1.137,02	20,49	1.157,51
92848	ASSENTAMENTO DE TUBO DE CONCRETO PARA REDES COLETORAS DE ESGOTO SANITÁRIO, DIÂMETRO DE 1000 MM, JUNTA ELÁSTICA, INSTALADO EM LOCAL COM BAIXO NÍVEL DE INTERFERÊNCIAS (NÃO INCLUI FORNECIMENTO). AF_03/2024	M	64,17	20,46	84,63
92849	TUBO DE CONCRETO PARA REDES COLETORAS DE ESGOTO SANITÁRIO, DIÂMETRO DE 300 MM, JUNTA ELÁSTICA, INSTALADO EM LOCAL COM ALTO NÍVEL DE INTERFERÊNCIAS - FORNECIMENTO E ASSENTAMENTO. AF_03/2024	M	241,91	6,25	248,16
92850	ASSENTAMENTO DE TUBO DE CONCRETO PARA REDES COLETORAS DE ESGOTO SANITÁRIO, DIÂMETRO DE 300 MM, JUNTA ELÁSTICA, INSTALADO EM LOCAL COM ALTO NÍVEL DE INTERFERÊNCIAS (NÃO INCLUI FORNECIMENTO). AF_03/2024	M	17,43	6,26	23,69
92851	TUBO DE CONCRETO PARA REDES COLETORAS DE ESGOTO SANITÁRIO, DIÂMETRO DE 400 MM, JUNTA ELÁSTICA, INSTALADO EM LOCAL COM ALTO NÍVEL DE INTERFERÊNCIAS - FORNECIMENTO E ASSENTAMENTO. AF_03/2024	M	253,09	8,94	262,03
92852	ASSENTAMENTO DE TUBO DE CONCRETO PARA REDES COLETORAS DE ESGOTO SANITÁRIO, DIÂMETRO DE 400 MM, JUNTA ELÁSTICA, INSTALADO EM LOCAL COM ALTO NÍVEL DE INTERFERÊNCIAS (NÃO INCLUI FORNECIMENTO). AF_03/2024	M	22,87	8,94	31,81
92853	TUBO DE CONCRETO PARA REDES COLETORAS DE ESGOTO SANITÁRIO, DIÂMETRO DE 500 MM, JUNTA ELÁSTICA, INSTALADO EM LOCAL COM ALTO NÍVEL DE INTERFERÊNCIAS - FORNECIMENTO E ASSENTAMENTO. AF_03/2024	M	454,55	11,66	466,21
92854	ASSENTAMENTO DE TUBO DE CONCRETO PARA REDES COLETORAS DE ESGOTO SANITÁRIO, DIÂMETRO DE 500 MM, JUNTA ELÁSTICA, INSTALADO EM LOCAL COM ALTO NÍVEL DE INTERFERÊNCIAS (NÃO INCLUI FORNECIMENTO). AF_03/2024	M	28,65	11,64	40,29
92855	TUBO DE CONCRETO PARA REDES COLETORAS DE ESGOTO SANITÁRIO, DIÂMETRO DE 600 MM, JUNTA ELÁSTICA, INSTALADO EM LOCAL COM ALTO NÍVEL DE INTERFERÊNCIAS - FORNECIMENTO E ASSENTAMENTO. AF_03/2024	M	557,36	14,29	571,65
92856	ASSENTAMENTO DE TUBO DE CONCRETO PARA REDES COLETORAS DE ESGOTO SANITÁRIO, DIÂMETRO DE 600 MM, JUNTA ELÁSTICA, INSTALADO EM LOCAL COM ALTO NÍVEL DE INTERFERÊNCIAS (NÃO INCLUI FORNECIMENTO). AF_03/2024	M	34,72	14,30	49,02
92857	TUBO DE CONCRETO PARA REDES COLETORAS DE ESGOTO SANITÁRIO, DIÂMETRO DE 700 MM, JUNTA ELÁSTICA, INSTALADO EM LOCAL COM ALTO NÍVEL DE INTERFERÊNCIAS - FORNECIMENTO E ASSENTAMENTO. AF_03/2024	M	726,35	17,02	743,37
92858	ASSENTAMENTO DE TUBO DE CONCRETO PARA REDES COLETORAS DE ESGOTO SANITÁRIO, DIÂMETRO DE 700 MM, JUNTA ELÁSTICA, INSTALADO EM LOCAL COM ALTO NÍVEL DE INTERFERÊNCIAS (NÃO INCLUI FORNECIMENTO). AF_03/2024	M	43,74	16,99	60,73
92859	TUBO DE CONCRETO PARA REDES COLETORAS DE ESGOTO SANITÁRIO, DIÂMETRO DE 800 MM, JUNTA ELÁSTICA, INSTALADO EM LOCAL COM ALTO NÍVEL DE INTERFERÊNCIAS - FORNECIMENTO E ASSENTAMENTO. AF_03/2024	M	749,76	19,70	769,46
92860	ASSENTAMENTO DE TUBO DE CONCRETO PARA REDES COLETORAS DE ESGOTO SANITÁRIO, DIÂMETRO DE 800 MM, JUNTA ELÁSTICA, INSTALADO EM LOCAL COM ALTO NÍVEL DE INTERFERÊNCIAS (NÃO INCLUI FORNECIMENTO). AF_03/2024	M	52,07	19,67	71,74
92861	TUBO DE CONCRETO PARA REDES COLETORAS DE ESGOTO SANITÁRIO, DIÂMETRO DE 900 MM, JUNTA ELÁSTICA, INSTALADO EM LOCAL COM ALTO NÍVEL DE INTERFERÊNCIAS - FORNECIMENTO E ASSENTAMENTO. AF_03/2024	M	1.117,69	22,34	1.140,03
92862	ASSENTAMENTO DE TUBO DE CONCRETO PARA REDES COLETORAS DE ESGOTO SANITÁRIO, DIÂMETRO DE 900 MM, JUNTA ELÁSTICA, INSTALADO EM LOCAL COM ALTO NÍVEL DE INTERFERÊNCIAS (NÃO INCLUI FORNECIMENTO). AF_03/2024	M	59,76	22,35	82,11
92863	TUBO DE CONCRETO PARA REDES COLETORAS DE ESGOTO SANITÁRIO, DIÂMETRO DE 1000 MM, JUNTA ELÁSTICA, INSTALADO EM LOCAL COM ALTO NÍVEL DE INTERFERÊNCIAS - FORNECIMENTO E ASSENTAMENTO. AF_03/2024	M	1.143,59	25,01	1.168,60
92864	ASSENTAMENTO DE TUBO DE CONCRETO PARA REDES COLETORAS DE ESGOTO SANITÁRIO, DIÂMETRO DE 1000 MM, JUNTA ELÁSTICA, INSTALADO EM LOCAL COM ALTO NÍVEL DE INTERFERÊNCIAS (NÃO INCLUI FORNECIMENTO). AF_03/2024	M	70,69	25,03	95,72
92865	CAIXA OCTOGONAL 4" X 4", METÁLICA, INSTALADA EM LAJE - FORNECIMENTO E INSTALAÇÃO. AF_03/2023	UN	7,06	10,99	18,05
92866	CAIXA SEXTAVADA 3" X 3", METÁLICA, INSTALADA EM LAJE - FORNECIMENTO E INSTALAÇÃO. AF_03/2023	UN	5,47	10,99	16,46
92867	CAIXA RETANGULAR 4" X 2" ALTA (2,00 M DO PISO), METÁLICA, INSTALADA EM PAREDE - FORNECIMENTO E INSTALAÇÃO. AF_03/2023	UN	12,11	27,39	39,50
92868	CAIXA RETANGULAR 4" X 2" MÉDIA (1,30 M DO PISO), METÁLICA, INSTALADA EM PAREDE - FORNECIMENTO E INSTALAÇÃO. AF_03/2023	UN	7,28	14,56	21,84
92869	CAIXA RETANGULAR 4" X 2" BAIXA (0,30 M DO PISO), METÁLICA, INSTALADA EM PAREDE - FORNECIMENTO E INSTALAÇÃO. AF_03/2023	UN	4,91	8,27	13,18
92870	CAIXA RETANGULAR 4" X 4" ALTA (2,00 M DO PISO), METÁLICA, INSTALADA EM PAREDE - FORNECIMENTO E INSTALAÇÃO. AF_03/2023	UN	14,17	28,38	42,55
92871	CAIXA RETANGULAR 4" X 4" MÉDIA (1,30 M DO PISO), METÁLICA, INSTALADA EM PAREDE - FORNECIMENTO E INSTALAÇÃO. AF_03/2023	UN	9,18	15,10	24,28
92872	CAIXA RETANGULAR 4" X 4" BAIXA (0,30 M DO PISO), METÁLICA, INSTALADA EM PAREDE - FORNECIMENTO E INSTALAÇÃO. AF_03/2023	UN	6,71	8,57	15,28
92875	CORTE E DOBRA DE AÇO CA-25, DIÂMETRO DE 6,3 MM. AF_06/2022	KG	8,67	1,26	9,93
92876	CORTE E DOBRA DE AÇO CA-25, DIÂMETRO DE 8,0 MM. AF_06/2022	KG	8,78	0,67	9,45
92877	CORTE E DOBRA DE AÇO CA-25, DIÂMETRO DE 10,0 MM. AF_06/2022	KG	9,69	0,37	10,06
92878	CORTE E DOBRA DE AÇO CA-25, DIÂMETRO DE 12,5 MM. AF_06/2022	KG	9,63	0,21	9,84
92879	CORTE E DOBRA DE AÇO CA-25, DIÂMETRO DE 16,0 MM. AF_06/2022	KG	9,59	0,10	9,69
92880	CORTE E DOBRA DE AÇO CA-25, DIÂMETRO DE 20,0 MM. AF_06/2022	KG	9,84	0,05	9,89
92881	CORTE E DOBRA DE AÇO CA-25, DIÂMETRO DE 25,0 MM. AF_06/2022	KG	9,83	0,03	9,86
92882	ARMAÇÃO UTILIZANDO AÇO CA-25 DE 6,3 MM - MONTAGEM. AF_06/2022	KG	10,56	4,17	14,73
92883	ARMAÇÃO UTILIZANDO AÇO CA-25 DE 8,0 MM - MONTAGEM. AF_06/2022	KG	10,36	2,84	13,20
92884	ARMAÇÃO UTILIZANDO AÇO CA-25 DE 10,0 MM - MONTAGEM. AF_06/2022	KG	11,02	1,99	13,01
92885	ARMAÇÃO UTILIZANDO AÇO CA-25 DE 12,5 MM - MONTAGEM. AF_06/2022	KG	10,79	1,39	12,18
92886	ARMAÇÃO UTILIZANDO AÇO CA-25 DE 16,0 MM - MONTAGEM. AF_06/2022	KG	10,56	0,90	11,46
92887	ARMAÇÃO UTILIZANDO AÇO CA-25 DE 20,0 MM - MONTAGEM. AF_06/2022	KG	10,71	0,57	11,28
92888	ARMAÇÃO UTILIZANDO AÇO CA-25 DE 25,0 MM - MONTAGEM. AF_06/2022	KG	10,60	0,33	10,93
92889	UNIÃO, EM FERRO GALVANIZADO, DN 50 (2"), CONEXÃO ROSQUEADA, INSTALADO EM PRUMADAS - FORNECIMENTO E INSTALAÇÃO. AF_10/2020	UN	125,52	31,36	156,88
92890	UNIÃO, EM FERRO GALVANIZADO, DN 65 (2 1/2"), CONEXÃO ROSQUEADA, INSTALADO EM PRUMADAS - FORNECIMENTO E INSTALAÇÃO. AF_10/2020	UN	201,09	34,13	235,22
92891	UNIÃO, EM FERRO GALVANIZADO, DN 80 (3"), CONEXÃO ROSQUEADA, INSTALADO EM PRUMADAS - FORNECIMENTO E INSTALAÇÃO. AF_10/2020	UN	305,53	36,84	342,37
92892	UNIÃO, EM FERRO GALVANIZADO, DN 25 (1"), CONEXÃO ROSQUEADA, INSTALADO EM REDE DE ALIMENTAÇÃO PARA HIDRANTE - FORNECIMENTO E INSTALAÇÃO. AF_10/2020	UN	45,95	23,82	69,77
92893	UNIÃO, EM FERRO GALVANIZADO, DN 32 (1 1/4"), CONEXÃO ROSQUEADA, INSTALADO EM REDE DE ALIMENTAÇÃO PARA HIDRANTE - FORNECIMENTO E INSTALAÇÃO. AF_10/2020	UN	71,81	25,91	97,72
92894	UNIÃO, EM FERRO GALVANIZADO, DN 40 (1 1/2"), CONEXÃO ROSQUEADA, INSTALADO EM REDE DE ALIMENTAÇÃO PARA HIDRANTE - FORNECIMENTO E INSTALAÇÃO. AF_10/2020	UN	87,94	28,29	116,23

SERVIÇOS DE EDIFICAÇÕES SEM DESONERAÇÃO Referência SINAPI: ABRIL DE 2025					
92895	UNIÃO, EM FERRO GALVANIZADO, DN 50 (2"), CONEXÃO ROSQUEADA, INSTALADO EM REDE DE ALIMENTAÇÃO PARA HIDRANTE - FORNECIMENTO E INSTALAÇÃO. AF. 10/2020	UN	125,50	31,32	156,82
92896	UNIÃO, EM FERRO GALVANIZADO, DN 65 (2 1/2"), CONEXÃO ROSQUEADA, INSTALADO EM REDE DE ALIMENTAÇÃO PARA HIDRANTE - FORNECIMENTO E INSTALAÇÃO. AF. 10/2020	UN	201,67	35,79	237,46
92897	UNIÃO, EM FERRO GALVANIZADO, DN 80 (3"), CONEXÃO ROSQUEADA, INSTALADO EM REDE DE ALIMENTAÇÃO PARA HIDRANTE - FORNECIMENTO E INSTALAÇÃO. AF. 10/2020	UN	306,73	40,25	346,98
92898	UNIÃO, EM FERRO GALVANIZADO, CONEXÃO ROSQUEADA, DN 25 (1"), INSTALADO EM REDE DE ALIMENTAÇÃO PARA SPRINKLER - FORNECIMENTO E INSTALAÇÃO. AF. 10/2020	UN	42,69	14,62	57,31
92899	UNIÃO, EM FERRO GALVANIZADO, CONEXÃO ROSQUEADA, DN 32 (1 1/4"), INSTALADO EM REDE DE ALIMENTAÇÃO PARA SPRINKLER - FORNECIMENTO E INSTALAÇÃO. AF. 10/2020	UN	68,11	15,45	83,56
92900	UNIÃO, EM FERRO GALVANIZADO, CONEXÃO ROSQUEADA, DN 40 (1 1/2"), INSTALADO EM REDE DE ALIMENTAÇÃO PARA SPRINKLER - FORNECIMENTO E INSTALAÇÃO. AF. 10/2020	UN	83,70	16,38	100,08
92901	UNIÃO, EM FERRO GALVANIZADO, CONEXÃO ROSQUEADA, DN 50 (2"), INSTALADO EM REDE DE ALIMENTAÇÃO PARA SPRINKLER - FORNECIMENTO E INSTALAÇÃO. AF. 10/2020	UN	120,66	17,58	138,24
92902	UNIÃO, EM FERRO GALVANIZADO, CONEXÃO ROSQUEADA, DN 65 (2 1/2"), INSTALADO EM REDE DE ALIMENTAÇÃO PARA SPRINKLER - FORNECIMENTO E INSTALAÇÃO. AF. 10/2020	UN	195,84	19,34	215,18
92903	UNIÃO, EM FERRO GALVANIZADO, CONEXÃO ROSQUEADA, DN 80 (3"), INSTALADO EM REDE DE ALIMENTAÇÃO PARA SPRINKLER - FORNECIMENTO E INSTALAÇÃO. AF. 10/2020	UN	299,96	21,13	321,09
92904	UNIÃO, EM FERRO GALVANIZADO, CONEXÃO ROSQUEADA, DN 15 (1/2"), INSTALADO EM RAMAIS E SUB-RAMAIS DE GÁS - FORNECIMENTO E INSTALAÇÃO. AF. 10/2020	UN	30,32	8,40	38,72
92905	UNIÃO, EM FERRO GALVANIZADO, CONEXÃO ROSQUEADA, DN 20 (3/4"), INSTALADO EM RAMAIS E SUB-RAMAIS DE GÁS - FORNECIMENTO E INSTALAÇÃO. AF. 10/2020	UN	41,36	14,43	55,79
92906	UNIÃO, EM FERRO GALVANIZADO, CONEXÃO ROSQUEADA, DN 25 (1"), INSTALADO EM RAMAIS E SUB-RAMAIS DE GÁS - FORNECIMENTO E INSTALAÇÃO. AF. 10/2020	UN	45,81	23,43	69,24
92907	LUVA DE REDUÇÃO, EM FERRO GALVANIZADO, 2" X 1 1/2", CONEXÃO ROSQUEADA, INSTALADO EM PRUMADAS - FORNECIMENTO E INSTALAÇÃO. AF. 10/2020	UN	55,36	31,36	86,72
92908	LUVA DE REDUÇÃO, EM FERRO GALVANIZADO, 2" X 1 1/4", CONEXÃO ROSQUEADA, INSTALADO EM PRUMADAS - FORNECIMENTO E INSTALAÇÃO. AF. 10/2020	UN	55,36	31,36	86,72
92909	LUVA DE REDUÇÃO, EM FERRO GALVANIZADO, 2" X 1", CONEXÃO ROSQUEADA, INSTALADO EM PRUMADAS - FORNECIMENTO E INSTALAÇÃO. AF. 10/2020	UN	55,36	31,36	86,72
92910	LUVA DE REDUÇÃO, EM FERRO GALVANIZADO, 2 1/2" X 1 1/2", CONEXÃO ROSQUEADA, INSTALADO EM PRUMADAS - FORNECIMENTO E INSTALAÇÃO. AF. 10/2020	UN	89,35	34,13	123,48
92911	LUVA DE REDUÇÃO, EM FERRO GALVANIZADO, 2 1/2" X 2", CONEXÃO ROSQUEADA, INSTALADO EM PRUMADAS - FORNECIMENTO E INSTALAÇÃO. AF. 10/2020	UN	89,35	34,13	123,48
92912	LUVA DE REDUÇÃO, EM FERRO GALVANIZADO, 3" X 1 1/2", CONEXÃO ROSQUEADA, INSTALADO EM PRUMADAS - FORNECIMENTO E INSTALAÇÃO. AF. 10/2020	UN	129,34	34,13	163,47
92913	LUVA DE REDUÇÃO, EM FERRO GALVANIZADO, 3" X 2 1/2", CONEXÃO ROSQUEADA, INSTALADO EM PRUMADAS - FORNECIMENTO E INSTALAÇÃO. AF. 10/2020	UN	130,44	36,85	167,29
92914	LUVA DE REDUÇÃO, EM FERRO GALVANIZADO, 3" X 2", CONEXÃO ROSQUEADA, INSTALADO EM PRUMADAS - FORNECIMENTO E INSTALAÇÃO. AF. 10/2020	UN	130,44	36,85	167,29
92915	ARMAÇÃO DE ESTRUTURAS DIVERSAS DE CONCRETO ARMADO, EXCETO VIGAS, PILARES, LAJES E FUNDAÇÕES, UTILIZANDO AÇO CA-60 DE 5,0 MM - MONTAGEM. AF. 06/2022	KG	11,74	7,73	19,47
92916	ARMAÇÃO DE ESTRUTURAS DIVERSAS DE CONCRETO ARMADO, EXCETO VIGAS, PILARES, LAJES E FUNDAÇÕES, UTILIZANDO AÇO CA-50 DE 6,3 MM - MONTAGEM. AF. 06/2022	KG	11,81	5,32	17,13
92917	ARMAÇÃO DE ESTRUTURAS DIVERSAS DE CONCRETO ARMADO, EXCETO VIGAS, PILARES, LAJES E FUNDAÇÕES, UTILIZANDO AÇO CA-50 DE 8,0 MM - MONTAGEM. AF. 06/2022	KG	11,53	3,60	15,13
92918	LUVA DE REDUÇÃO, EM FERRO GALVANIZADO, 1" X 1/2", CONEXÃO ROSQUEADA, INSTALADO EM REDE DE ALIMENTAÇÃO PARA HIDRANTE - FORNECIMENTO E INSTALAÇÃO. AF. 10/2020	UN	23,61	23,82	47,43
92919	ARMAÇÃO DE ESTRUTURAS DIVERSAS DE CONCRETO ARMADO, EXCETO VIGAS, PILARES, LAJES E FUNDAÇÕES, UTILIZANDO AÇO CA-50 DE 10,0 MM - MONTAGEM. AF. 06/2022	KG	10,53	2,44	12,97
92920	LUVA DE REDUÇÃO, EM FERRO GALVANIZADO, 1" X 3/4", CONEXÃO ROSQUEADA, INSTALADO EM REDE DE ALIMENTAÇÃO PARA HIDRANTE - FORNECIMENTO E INSTALAÇÃO. AF. 10/2020	UN	23,90	23,82	47,72
92921	ARMAÇÃO DE ESTRUTURAS DIVERSAS DE CONCRETO ARMADO, EXCETO VIGAS, PILARES, LAJES E FUNDAÇÕES, UTILIZANDO AÇO CA-50 DE 12,5 MM - MONTAGEM. AF. 06/2022	KG	9,01	1,55	10,56
92922	ARMAÇÃO DE ESTRUTURAS DIVERSAS DE CONCRETO ARMADO, EXCETO VIGAS, PILARES, LAJES E FUNDAÇÕES, UTILIZANDO AÇO CA-50 DE 16,0 MM - MONTAGEM. AF. 06/2022	KG	8,82	1,13	9,95
92923	ARMAÇÃO DE ESTRUTURAS DIVERSAS DE CONCRETO ARMADO, EXCETO VIGAS, PILARES, LAJES E FUNDAÇÕES, UTILIZANDO AÇO CA-50 DE 20,0 MM - MONTAGEM. AF. 06/2022	KG	10,11	0,87	10,98
92924	ARMAÇÃO DE ESTRUTURAS DIVERSAS DE CONCRETO ARMADO, EXCETO VIGAS, PILARES, LAJES E FUNDAÇÕES, UTILIZANDO AÇO CA-50 DE 25,0 MM - MONTAGEM. AF. 06/2022	KG	10,04	0,69	10,73
92925	LUVA DE REDUÇÃO, EM FERRO GALVANIZADO, 1 1/4" X 1", CONEXÃO ROSQUEADA, INSTALADO EM REDE DE ALIMENTAÇÃO PARA HIDRANTE - FORNECIMENTO E INSTALAÇÃO. AF. 10/2020	UN	32,13	25,91	58,04
92926	LUVA DE REDUÇÃO, EM FERRO GALVANIZADO, 1 1/4" X 1/2", CONEXÃO ROSQUEADA, INSTALADO EM REDE DE ALIMENTAÇÃO PARA HIDRANTE - FORNECIMENTO E INSTALAÇÃO. AF. 10/2020	UN	32,12	25,91	58,03
92927	LUVA DE REDUÇÃO, EM FERRO GALVANIZADO, 1 1/4" X 3/4", CONEXÃO ROSQUEADA, INSTALADO EM REDE DE ALIMENTAÇÃO PARA HIDRANTE - FORNECIMENTO E INSTALAÇÃO. AF. 10/2020	UN	32,12	25,91	58,03
92928	LUVA DE REDUÇÃO, EM FERRO GALVANIZADO, 1 1/2" X 1 1/4", CONEXÃO ROSQUEADA, INSTALADO EM REDE DE ALIMENTAÇÃO PARA HIDRANTE - FORNECIMENTO E INSTALAÇÃO. AF. 10/2020	UN	37,82	28,29	66,11
92929	LUVA DE REDUÇÃO, EM FERRO GALVANIZADO, 1 1/2" X 1", CONEXÃO ROSQUEADA, INSTALADO EM REDE DE ALIMENTAÇÃO PARA HIDRANTE - FORNECIMENTO E INSTALAÇÃO. AF. 10/2020	UN	37,82	28,29	66,11
92930	LUVA DE REDUÇÃO, EM FERRO GALVANIZADO, 1 1/2" X 3/4", CONEXÃO ROSQUEADA, INSTALADO EM REDE DE ALIMENTAÇÃO PARA HIDRANTE - FORNECIMENTO E INSTALAÇÃO. AF. 10/2020	UN	37,82	28,29	66,11
92931	LUVA DE REDUÇÃO, EM FERRO GALVANIZADO, 2" X 1 1/2", CONEXÃO ROSQUEADA, INSTALADO EM REDE DE ALIMENTAÇÃO PARA HIDRANTE - FORNECIMENTO E INSTALAÇÃO. AF. 10/2020	UN	55,35	31,31	86,66
92932	LUVA DE REDUÇÃO, EM FERRO GALVANIZADO, 2" X 1 1/4", CONEXÃO ROSQUEADA, INSTALADO EM REDE DE ALIMENTAÇÃO PARA HIDRANTE - FORNECIMENTO E INSTALAÇÃO. AF. 10/2020	UN	55,35	31,31	86,66
92933	LUVA DE REDUÇÃO, EM FERRO GALVANIZADO, 2" X 1", CONEXÃO ROSQUEADA, INSTALADO EM REDE DE ALIMENTAÇÃO PARA HIDRANTE - FORNECIMENTO E INSTALAÇÃO. AF. 10/2020	UN	55,35	31,31	86,66
92934	LUVA DE REDUÇÃO, EM FERRO GALVANIZADO, 2 1/2" X 1 1/2", CONEXÃO ROSQUEADA, INSTALADO EM REDE DE ALIMENTAÇÃO PARA HIDRANTE - FORNECIMENTO E INSTALAÇÃO. AF. 10/2020	UN	89,94	35,78	125,72
92935	LUVA DE REDUÇÃO, EM FERRO GALVANIZADO, 2 1/2" X 2", CONEXÃO ROSQUEADA, INSTALADO EM REDE DE ALIMENTAÇÃO PARA HIDRANTE - FORNECIMENTO E INSTALAÇÃO. AF. 10/2020	UN	89,94	35,78	125,72
92936	LUVA DE REDUÇÃO, EM FERRO GALVANIZADO, 3" X 2 1/2", CONEXÃO ROSQUEADA, INSTALADO EM REDE DE ALIMENTAÇÃO PARA HIDRANTE - FORNECIMENTO E INSTALAÇÃO. AF. 10/2020	UN	131,64	40,26	171,90
92937	LUVA DE REDUÇÃO, EM FERRO GALVANIZADO, 3" X 2", CONEXÃO ROSQUEADA, INSTALADO EM REDE DE ALIMENTAÇÃO PARA HIDRANTE - FORNECIMENTO E INSTALAÇÃO. AF. 10/2020	UN	131,64	40,26	171,90
92938	LUVA DE REDUÇÃO, EM FERRO GALVANIZADO, 1" X 1/2", CONEXÃO ROSQUEADA, INSTALADO EM REDE DE ALIMENTAÇÃO PARA SPRINKLER - FORNECIMENTO E INSTALAÇÃO. AF. 10/2020	UN	20,35	14,62	34,97
92939	LUVA DE REDUÇÃO, EM FERRO GALVANIZADO, 1" X 3/4", CONEXÃO ROSQUEADA, INSTALADO EM REDE DE ALIMENTAÇÃO PARA SPRINKLER - FORNECIMENTO E INSTALAÇÃO. AF. 10/2020	UN	20,64	14,62	35,26
92940	LUVA DE REDUÇÃO, EM FERRO GALVANIZADO, 1 1/4" X 1", CONEXÃO ROSQUEADA, INSTALADO EM REDE DE ALIMENTAÇÃO PARA SPRINKLER - FORNECIMENTO E INSTALAÇÃO. AF. 10/2020	UN	28,43	15,45	43,88
92941	LUVA DE REDUÇÃO, EM FERRO GALVANIZADO, 1 1/4" X 1/2", CONEXÃO ROSQUEADA, INSTALADO EM REDE DE ALIMENTAÇÃO PARA SPRINKLER - FORNECIMENTO E INSTALAÇÃO. AF. 10/2020	UN	28,42	15,45	43,87
92942	LUVA DE REDUÇÃO, EM FERRO GALVANIZADO, 1 1/4" X 3/4", CONEXÃO ROSQUEADA, INSTALADO EM REDE DE ALIMENTAÇÃO PARA SPRINKLER - FORNECIMENTO E INSTALAÇÃO. AF. 10/2020	UN	28,42	15,45	43,87
92943	LUVA DE REDUÇÃO, EM FERRO GALVANIZADO, 1 1/2" X 1 1/4", CONEXÃO ROSQUEADA, INSTALADO EM REDE DE ALIMENTAÇÃO PARA SPRINKLER - FORNECIMENTO E INSTALAÇÃO. AF. 10/2020	UN	33,58	16,38	49,96
92944	LUVA DE REDUÇÃO, EM FERRO GALVANIZADO, 1 1/2" X 1", CONEXÃO ROSQUEADA, INSTALADO EM REDE DE ALIMENTAÇÃO PARA SPRINKLER - FORNECIMENTO E INSTALAÇÃO. AF. 10/2020	UN	33,58	16,38	49,96
92945	LUVA DE REDUÇÃO, EM FERRO GALVANIZADO, 1 1/2" X 3/4", CONEXÃO ROSQUEADA, INSTALADO EM REDE DE ALIMENTAÇÃO PARA SPRINKLER - FORNECIMENTO E INSTALAÇÃO. AF. 10/2020	UN	33,58	16,38	49,96
92946	LUVA DE REDUÇÃO, EM FERRO GALVANIZADO, 2" X 1 1/2", CONEXÃO ROSQUEADA, INSTALADO EM REDE DE ALIMENTAÇÃO PARA SPRINKLER - FORNECIMENTO E INSTALAÇÃO. AF. 10/2020	UN	50,49	17,59	68,08
92947	LUVA DE REDUÇÃO, EM FERRO GALVANIZADO, 2" X 1 1/4", CONEXÃO ROSQUEADA, INSTALADO EM REDE DE ALIMENTAÇÃO PARA SPRINKLER - FORNECIMENTO E INSTALAÇÃO. AF. 10/2020	UN	50,49	17,59	68,08
92948	LUVA DE REDUÇÃO, EM FERRO GALVANIZADO, 2" X 1", CONEXÃO ROSQUEADA, INSTALADO EM REDE DE ALIMENTAÇÃO PARA SPRINKLER - FORNECIMENTO E INSTALAÇÃO. AF. 10/2020	UN	50,49	17,59	68,08

SERVIÇOS DE EDIFICAÇÕES SEM DESONERAÇÃO				Referência SINAPI: ABRIL DE 2025		
92949	LUVA DE REDUÇÃO, EM FERRO GALVANIZADO, 2 1/2" X 1 1/2", CONEXÃO ROSQUEADA, INSTALADO EM REDE DE ALIMENTAÇÃO PARA SPRINKLER - FORNECIMENTO E INSTALAÇÃO. AF. 10/2020	UN	84,09	19,35	103,44	
92950	LUVA DE REDUÇÃO, EM FERRO GALVANIZADO, 2 1/2" X 2", CONEXÃO ROSQUEADA, INSTALADO EM REDE DE ALIMENTAÇÃO PARA SPRINKLER - FORNECIMENTO E INSTALAÇÃO. AF. 10/2020	UN	84,09	19,35	103,44	
92951	LUVA DE REDUÇÃO, EM FERRO GALVANIZADO, 3" X 2 1/2", CONEXÃO ROSQUEADA, INSTALADO EM REDE DE ALIMENTAÇÃO PARA SPRINKLER - FORNECIMENTO E INSTALAÇÃO. AF. 10/2020	UN	124,87	21,14	146,01	
92952	LUVA DE REDUÇÃO, EM FERRO GALVANIZADO, 3" X 2", CONEXÃO ROSQUEADA, INSTALADO EM REDE DE ALIMENTAÇÃO PARA SPRINKLER - FORNECIMENTO E INSTALAÇÃO. AF. 10/2020	UN	124,87	21,14	146,01	
92953	LUVA DE REDUÇÃO, EM FERRO GALVANIZADO, 3/4" X 1/2", CONEXÃO ROSQUEADA, INSTALADO EM RAMAIS E SUB-RAMAIS DE GÁS - FORNECIMENTO E INSTALAÇÃO. AF. 10/2020	UN	16,15	14,43	30,58	
92956	MÁQUINA EXTRUSORA DE CONCRETO PARA GUIAS E SARJETAS, MOTOR A DIESEL, POTÊNCIA 14 CV - DEPRECIAÇÃO. AF. 12/2015	H	4,26		4,26	
92957	MÁQUINA EXTRUSORA DE CONCRETO PARA GUIAS E SARJETAS, MOTOR A DIESEL, POTÊNCIA 14 CV - JUROS. AF. 12/2015	H	0,98		0,98	
92958	MÁQUINA EXTRUSORA DE CONCRETO PARA GUIAS E SARJETAS, MOTOR A DIESEL, POTÊNCIA 14 CV - MANUTENÇÃO. AF. 12/2015	H	4,66		4,66	
92959	MÁQUINA EXTRUSORA DE CONCRETO PARA GUIAS E SARJETAS, MOTOR A DIESEL, POTÊNCIA 14 CV - MATERIAIS NA OPERAÇÃO. AF. 12/2015	H	9,53		9,53	
92960	MÁQUINA EXTRUSORA DE CONCRETO PARA GUIAS E SARJETAS, MOTOR A DIESEL, POTÊNCIA 14 CV - CHP DIURNO. AF. 12/2015	CHP	19,43		19,43	
92961	MÁQUINA EXTRUSORA DE CONCRETO PARA GUIAS E SARJETAS, MOTOR A DIESEL, POTÊNCIA 14 CV - CHI DIURNO. AF. 12/2015	CHI	5,24		5,24	
92963	MARTELO PERFURADOR PNEUMÁTICO MANUAL, HASTE 25 X 75 MM, 21 KG - DEPRECIAÇÃO. AF. 12/2015	H	1,77		1,77	
92964	MARTELO PERFURADOR PNEUMÁTICO MANUAL, HASTE 25 X 75 MM, 21 KG - JUROS. AF. 12/2015	H	0,40		0,40	
92965	MARTELO PERFURADOR PNEUMÁTICO MANUAL, HASTE 25 X 75 MM, 21 KG - MANUTENÇÃO. AF. 12/2015	H	2,21		2,21	
92966	MARTELO PERFURADOR PNEUMÁTICO MANUAL, HASTE 25 X 75 MM, 21 KG - CHP DIURNO. AF. 12/2015	CHP	12,47	23,81	36,28	
92967	MARTELO PERFURADOR PNEUMÁTICO MANUAL, HASTE 25 X 75 MM, 21 KG - CHI DIURNO. AF. 12/2015	CHI	10,26	23,81	34,07	
92979	CABO DE COBRE FLEXÍVEL ISOLADO, 10 MM², ANTI-CHAMA 450/750 V, PARA DISTRIBUIÇÃO - FORNECIMENTO E INSTALAÇÃO. AF. 10/2020	M	10,75	0,44	11,19	
92980	CABO DE COBRE FLEXÍVEL ISOLADO, 10 MM², ANTI-CHAMA 0,6/1,0 KV, PARA DISTRIBUIÇÃO - FORNECIMENTO E INSTALAÇÃO. AF. 10/2020	M	10,27	0,44	10,71	
92981	CABO DE COBRE FLEXÍVEL ISOLADO, 16 MM², ANTI-CHAMA 450/750 V, PARA DISTRIBUIÇÃO - FORNECIMENTO E INSTALAÇÃO. AF. 10/2020	M	15,37	0,63	16,00	
92982	CABO DE COBRE FLEXÍVEL ISOLADO, 16 MM², ANTI-CHAMA 0,6/1,0 KV, PARA DISTRIBUIÇÃO - FORNECIMENTO E INSTALAÇÃO. AF. 10/2020	M	16,32	0,63	16,95	
92984	CABO DE COBRE FLEXÍVEL ISOLADO, 25 MM², ANTI-CHAMA 0,6/1,0 KV, PARA REDE ENTERRADA DE DISTRIBUIÇÃO DE ENERGIA ELÉTRICA - FORNECIMENTO E INSTALAÇÃO. AF. 12/2021	M	25,73	3,00	28,73	
92986	CABO DE COBRE FLEXÍVEL ISOLADO, 35 MM², ANTI-CHAMA 0,6/1,0 KV, PARA REDE ENTERRADA DE DISTRIBUIÇÃO DE ENERGIA ELÉTRICA - FORNECIMENTO E INSTALAÇÃO. AF. 12/2021	M	36,03	3,44	39,47	
92988	CABO DE COBRE FLEXÍVEL ISOLADO, 50 MM², ANTI-CHAMA 0,6/1,0 KV, PARA REDE ENTERRADA DE DISTRIBUIÇÃO DE ENERGIA ELÉTRICA - FORNECIMENTO E INSTALAÇÃO. AF. 12/2021	M	52,89	4,10	56,99	
92990	CABO DE COBRE FLEXÍVEL ISOLADO, 70 MM², ANTI-CHAMA 0,6/1,0 KV, PARA REDE ENTERRADA DE DISTRIBUIÇÃO DE ENERGIA ELÉTRICA - FORNECIMENTO E INSTALAÇÃO. AF. 12/2021	M	73,69	4,98	78,67	
92992	CABO DE COBRE FLEXÍVEL ISOLADO, 95 MM², ANTI-CHAMA 0,6/1,0 KV, PARA REDE ENTERRADA DE DISTRIBUIÇÃO DE ENERGIA ELÉTRICA - FORNECIMENTO E INSTALAÇÃO. AF. 12/2021	M	95,51	6,07	101,58	
92994	CABO DE COBRE FLEXÍVEL ISOLADO, 120 MM², ANTI-CHAMA 0,6/1,0 KV, PARA REDE ENTERRADA DE DISTRIBUIÇÃO DE ENERGIA ELÉTRICA - FORNECIMENTO E INSTALAÇÃO. AF. 12/2021	M	124,61	7,17	131,78	
92996	CABO DE COBRE FLEXÍVEL ISOLADO, 150 MM², ANTI-CHAMA 0,6/1,0 KV, PARA REDE ENTERRADA DE DISTRIBUIÇÃO DE ENERGIA ELÉTRICA - FORNECIMENTO E INSTALAÇÃO. AF. 12/2021	M	150,87	8,49	159,36	
92998	CABO DE COBRE FLEXÍVEL ISOLADO, 185 MM², ANTI-CHAMA 0,6/1,0 KV, PARA REDE ENTERRADA DE DISTRIBUIÇÃO DE ENERGIA ELÉTRICA - FORNECIMENTO E INSTALAÇÃO. AF. 12/2021	M	185,15	10,03	195,18	
93000	CABO DE COBRE FLEXÍVEL ISOLADO, 240 MM², ANTI-CHAMA 0,6/1,0 KV, PARA REDE ENTERRADA DE DISTRIBUIÇÃO DE ENERGIA ELÉTRICA - FORNECIMENTO E INSTALAÇÃO. AF. 12/2021	M	245,70	12,44	258,14	
93002	CABO DE COBRE FLEXÍVEL ISOLADO, 300 MM², ANTI-CHAMA 0,6/1,0 KV, PARA REDE ENTERRADA DE DISTRIBUIÇÃO DE ENERGIA ELÉTRICA - FORNECIMENTO E INSTALAÇÃO. AF. 12/2021	M	318,39	15,07	333,46	
93008	ELETRODUTO RÍGIDO ROSCÁVEL, PVC, DN 50 MM (1 1/2"), PARA REDE ENTERRADA DE DISTRIBUIÇÃO DE ENERGIA ELÉTRICA - FORNECIMENTO E INSTALAÇÃO. AF. 12/2021	M	20,09	5,55	25,64	
93009	ELETRODUTO RÍGIDO ROSCÁVEL, PVC, DN 60 MM (2"), PARA REDE ENTERRADA DE DISTRIBUIÇÃO DE ENERGIA ELÉTRICA - FORNECIMENTO E INSTALAÇÃO. AF. 12/2021	M	31,84	6,38	38,22	
93010	ELETRODUTO RÍGIDO ROSCÁVEL, PVC, DN 75 MM (2 1/2"), PARA REDE ENTERRADA DE DISTRIBUIÇÃO DE ENERGIA ELÉTRICA - FORNECIMENTO E INSTALAÇÃO. AF. 12/2021	M	45,81	7,63	53,44	
93011	ELETRODUTO RÍGIDO ROSCÁVEL, PVC, DN 85 MM (3"), PARA REDE ENTERRADA DE DISTRIBUIÇÃO DE ENERGIA ELÉTRICA - FORNECIMENTO E INSTALAÇÃO. AF. 12/2021	M	57,03	8,46	65,49	
93012	ELETRODUTO RÍGIDO ROSCÁVEL, PVC, DN 110 MM (4"), PARA REDE ENTERRADA DE DISTRIBUIÇÃO DE ENERGIA ELÉTRICA - FORNECIMENTO E INSTALAÇÃO. AF. 12/2021	M	88,82	10,54	99,36	
93013	LUVA PARA ELETRODUTO, PVC, ROSCÁVEL, DN 50 MM (1 1/2"), PARA REDE ENTERRADA DE DISTRIBUIÇÃO DE ENERGIA ELÉTRICA - FORNECIMENTO E INSTALAÇÃO. AF. 12/2021	UN	10,35	11,11	21,46	
93014	LUVA PARA ELETRODUTO, PVC, ROSCÁVEL, DN 60 MM (2"), PARA REDE ENTERRADA DE DISTRIBUIÇÃO DE ENERGIA ELÉTRICA - FORNECIMENTO E INSTALAÇÃO. AF. 12/2021	UN	13,74	12,77	26,51	
93015	LUVA PARA ELETRODUTO, PVC, ROSCÁVEL, DN 75 MM (2 1/2"), PARA REDE ENTERRADA DE DISTRIBUIÇÃO DE ENERGIA ELÉTRICA - FORNECIMENTO E INSTALAÇÃO. AF. 12/2021	UN	25,63	15,27	40,90	
93016	LUVA PARA ELETRODUTO, PVC, ROSCÁVEL, DN 85 MM (3"), PARA REDE ENTERRADA DE DISTRIBUIÇÃO DE ENERGIA ELÉTRICA - FORNECIMENTO E INSTALAÇÃO. AF. 12/2021	UN	33,08	16,93	50,01	
93017	LUVA PARA ELETRODUTO, PVC, ROSCÁVEL, DN 110 MM (4"), PARA REDE ENTERRADA DE DISTRIBUIÇÃO DE ENERGIA ELÉTRICA - FORNECIMENTO E INSTALAÇÃO. AF. 12/2021	UN	54,85	21,10	75,95	
93018	CURVA 90 GRAUS PARA ELETRODUTO, PVC, ROSCÁVEL, DN 50 MM (1 1/2"), PARA REDE ENTERRADA DE DISTRIBUIÇÃO DE ENERGIA ELÉTRICA - FORNECIMENTO E INSTALAÇÃO. AF. 12/2021	UN	16,16	16,67	32,83	
93020	CURVA 90 GRAUS PARA ELETRODUTO, PVC, ROSCÁVEL, DN 60 MM (2"), PARA REDE ENTERRADA DE DISTRIBUIÇÃO DE ENERGIA ELÉTRICA - FORNECIMENTO E INSTALAÇÃO. AF. 12/2021	UN	23,28	19,16	42,44	
93022	CURVA 90 GRAUS PARA ELETRODUTO, PVC, ROSCÁVEL, DN 75 MM (2 1/2"), PARA REDE ENTERRADA DE DISTRIBUIÇÃO DE ENERGIA ELÉTRICA - FORNECIMENTO E INSTALAÇÃO. AF. 12/2021	UN	49,66	22,90	72,56	
93024	CURVA 90 GRAUS PARA ELETRODUTO, PVC, ROSCÁVEL, DN 85 MM (3"), PARA REDE ENTERRADA DE DISTRIBUIÇÃO DE ENERGIA ELÉTRICA - FORNECIMENTO E INSTALAÇÃO. AF. 12/2021	UN	50,65	25,41	76,06	
93026	CURVA 90 GRAUS PARA ELETRODUTO, PVC, ROSCÁVEL, DN 110 MM (4"), PARA REDE ENTERRADA DE DISTRIBUIÇÃO DE ENERGIA ELÉTRICA - FORNECIMENTO E INSTALAÇÃO. AF. 12/2021	UN	94,44	31,67	126,11	
93050	LUVA PASSANTE EM COBRE, DN 22 MM, SEM ANEL DE SOLDA, INSTALADO EM PRUMADA DE HIDRÁULICA PREDIAL - FORNECIMENTO E INSTALAÇÃO. AF. 04/2022	UN	9,90	2,88	12,78	
93052	JUNTA DE EXPANSÃO EM COBRE, DN 22 MM, PONTA X PONTA, INSTALADO EM PRUMADA DE HIDRÁULICA PREDIAL - FORNECIMENTO E INSTALAÇÃO. AF. 04/2022	UN	550,97	2,88	553,85	
93054	CONECTOR EM BRONZE/LATÃO, DN 22 MM X 3/4", SEM ANEL DE SOLDA, BOLSA X ROSCA F, INSTALADO EM PRUMADA DE HIDRÁULICA PREDIAL - FORNECIMENTO E INSTALAÇÃO. AF. 04/2022	UN	20,92	4,11	25,03	
93055	CURVA DE TRANSPOSIÇÃO EM BRONZE/LATÃO, DN 22 MM, SEM ANEL DE SOLDA, BOLSA X BOLSA, INSTALADO EM PRUMADA DE HIDRÁULICA PREDIAL - FORNECIMENTO E INSTALAÇÃO. AF. 04/2022	UN	45,74	2,88	48,62	
93056	LUVA PASSANTE EM COBRE, DN 28 MM, SEM ANEL DE SOLDA, INSTALADO EM PRUMADA DE HIDRÁULICA PREDIAL - FORNECIMENTO E INSTALAÇÃO. AF. 04/2022	UN	15,25	3,71	18,96	
93057	BUCHA DE REDUÇÃO EM COBRE, DN 28 MM X 22 MM, SEM ANEL DE SOLDA, PONTA X BOLSA, INSTALADO EM PRUMADA DE HIDRÁULICA PREDIAL - FORNECIMENTO E INSTALAÇÃO. AF. 04/2022	UN	12,51	3,29	15,80	
93058	JUNTA DE EXPANSÃO EM COBRE, DN 28 MM, PONTA X PONTA, INSTALADO EM PRUMADA DE HIDRÁULICA PREDIAL - FORNECIMENTO E INSTALAÇÃO. AF. 04/2022	UN	605,75	3,72	609,47	
93059	CONECTOR EM BRONZE/LATÃO, DN 28 MM X 1/2", SEM ANEL DE SOLDA, BOLSA X ROSCA F, INSTALADO EM PRUMADA DE HIDRÁULICA PREDIAL - FORNECIMENTO E INSTALAÇÃO. AF. 04/2022	UN	28,56	3,60	32,16	
93060	CURVA DE TRANSPOSIÇÃO EM BRONZE/LATÃO, DN 28 MM, SEM ANEL DE SOLDA, BOLSA X BOLSA, INSTALADO EM PRUMADA DE HIDRÁULICA PREDIAL - FORNECIMENTO E INSTALAÇÃO. AF. 04/2022	UN	81,13	3,71	84,84	
93061	LUVA PASSANTE EM COBRE, DN 35 MM, SEM ANEL DE SOLDA, INSTALADO EM PRUMADA DE HIDRÁULICA PREDIAL - FORNECIMENTO E INSTALAÇÃO. AF. 04/2022	UN	30,60	4,69	35,29	
93062	BUCHA DE REDUÇÃO EM COBRE, DN 35 MM X 28 MM, SEM ANEL DE SOLDA, PONTA X BOLSA, INSTALADO EM PRUMADA DE HIDRÁULICA PREDIAL - FORNECIMENTO E INSTALAÇÃO. AF. 04/2022	UN	25,63	4,20	29,83	
93063	JUNTA DE EXPANSÃO EM BRONZE/LATÃO, DN 35 MM, PONTA X PONTA, INSTALADO EM PRUMADA DE HIDRÁULICA PREDIAL - FORNECIMENTO E INSTALAÇÃO. AF. 04/2022	UN	693,85	4,68	698,53	

SERVIÇOS DE EDIFICAÇÕES SEM DESONERAÇÃO Referência SINAPI: ABRIL DE 2025						
93064	LUVA PASSANTE EM COBRE, DN 42 MM, SEM ANEL DE SOLDA, INSTALADO EM PRUMADA DE HIDRÁULICA PREDIAL - FORNECIMENTO E INSTALAÇÃO. AF. 04/2022	UN	48,07	5,66	53,73	
93065	BUCHA DE REDUÇÃO EM COBRE, DN 42 MM X 35 MM, SEM ANEL DE SOLDA, PONTA X BOLSA, INSTALADO EM PRUMADA DE HIDRÁULICA PREDIAL - FORNECIMENTO E INSTALAÇÃO. AF. 04/2022	UN	43,10	5,17	48,27	
93066	JUNTA DE EXPANSÃO EM BRONZE/LATÃO, DN 42 MM, PONTA X PONTA, INSTALADO EM PRUMADA DE HIDRÁULICA PREDIAL - FORNECIMENTO E INSTALAÇÃO. AF. 04/2022	UN	870,85	5,70	876,55	
93067	LUVA PASSANTE EM COBRE, DN 54 MM, SEM ANEL DE SOLDA, INSTALADO EM PRUMADA DE HIDRÁULICA PREDIAL - FORNECIMENTO E INSTALAÇÃO. AF. 04/2022	UN	72,28	7,33	79,61	
93068	BUCHA DE REDUÇÃO EM COBRE, DN 54 MM X 42 MM, SEM ANEL DE SOLDA, PONTA X BOLSA, INSTALADO EM PRUMADA DE HIDRÁULICA PREDIAL - FORNECIMENTO E INSTALAÇÃO. AF. 04/2022	UN	61,25	6,50	67,75	
93069	JUNTA DE EXPANSÃO EM BRONZE/LATÃO, DN 54 MM, PONTA X PONTA, INSTALADO EM PRUMADA DE HIDRÁULICA PREDIAL - FORNECIMENTO E INSTALAÇÃO. AF. 04/2022	UN	1.207,60	7,29	1.214,89	
93070	LUVA PASSANTE EM COBRE, DN 66 MM, SEM ANEL DE SOLDA, INSTALADO EM PRUMADA DE HIDRÁULICA PREDIAL - FORNECIMENTO E INSTALAÇÃO. AF. 04/2022	UN	189,32	9,00	198,32	
93071	BUCHA DE REDUÇÃO EM COBRE, DN 66 MM X 54 MM, SEM ANEL DE SOLDA, PONTA X BOLSA, INSTALADO EM PRUMADA DE HIDRÁULICA PREDIAL - FORNECIMENTO E INSTALAÇÃO. AF. 04/2022	UN	174,12	8,17	182,29	
93072	JUNTA DE EXPANSÃO EM BRONZE/LATÃO, DN 66 MM, PONTA X PONTA, INSTALADO EM PRUMADA DE HIDRÁULICA PREDIAL - FORNECIMENTO E INSTALAÇÃO. AF. 04/2022	UN	1.594,17	8,98	1.603,15	
93074	CURVA EM COBRE, DN 15 MM, 45 GRAUS, SEM ANEL DE SOLDA, BOLSA X BOLSA, INSTALADO EM RAMAL DE DISTRIBUIÇÃO DE HIDRÁULICA PREDIAL - FORNECIMENTO E INSTALAÇÃO. AF. 04/2022	UN	9,02	7,26	16,28	
93075	COTOVELO EM BRONZE/LATÃO, DN 15 MM X 1/2", 90 GRAUS, SEM ANEL DE SOLDA, BOLSA X ROSCA F, INSTALADO EM RAMAL DE DISTRIBUIÇÃO DE HIDRÁULICA PREDIAL - FORNECIMENTO E INSTALAÇÃO. AF. 04/2022	UN	17,12	5,37	22,49	
93076	CURVA EM COBRE, DN 22 MM, 45 GRAUS, SEM ANEL DE SOLDA, BOLSA X BOLSA, INSTALADO EM RAMAL DE DISTRIBUIÇÃO DE HIDRÁULICA PREDIAL - FORNECIMENTO E INSTALAÇÃO. AF. 04/2022	UN	16,70	8,37	25,07	
93077	COTOVELO EM BRONZE/LATÃO, DN 22 MM X 1/2", 90 GRAUS, SEM ANEL DE SOLDA, BOLSA X ROSCA F, INSTALADO EM RAMAL DE DISTRIBUIÇÃO DE HIDRÁULICA PREDIAL - FORNECIMENTO E INSTALAÇÃO. AF. 04/2022	UN	25,40	5,93	31,33	
93078	COTOVELO EM BRONZE/LATÃO, DN 22 MM X 3/4", 90 GRAUS, SEM ANEL DE SOLDA, BOLSA X ROSCA F, INSTALADO EM RAMAL DE DISTRIBUIÇÃO DE HIDRÁULICA PREDIAL - FORNECIMENTO E INSTALAÇÃO. AF. 04/2022	UN	28,44	6,87	35,31	
93079	CURVA EM COBRE, DN 28 MM, 45 GRAUS, SEM ANEL DE SOLDA, BOLSA X BOLSA, INSTALADO EM RAMAL DE DISTRIBUIÇÃO DE HIDRÁULICA PREDIAL - FORNECIMENTO E INSTALAÇÃO. AF. 04/2022	UN	24,87	9,34	34,21	
93080	LUVA PASSANTE EM COBRE, DN 15 MM, SEM ANEL DE SOLDA, INSTALADO EM RAMAL DE DISTRIBUIÇÃO DE HIDRÁULICA PREDIAL - FORNECIMENTO E INSTALAÇÃO. AF. 04/2022	UN	5,79	4,84	10,63	
93081	CONECTOR EM BRONZE/LATÃO, DN 15 MM X 1/2", SEM ANEL DE SOLDA, BOLSA X ROSCA F, INSTALADO EM RAMAL DE DISTRIBUIÇÃO DE HIDRÁULICA PREDIAL - FORNECIMENTO E INSTALAÇÃO. AF. 04/2022	UN	16,78	4,16	20,94	
93082	CURVA DE TRANSPOSIÇÃO EM BRONZE/LATÃO, DN 15 MM, SEM ANEL DE SOLDA, BOLSA X BOLSA, INSTALADO EM RAMAL DE DISTRIBUIÇÃO DE HIDRÁULICA PREDIAL - FORNECIMENTO E INSTALAÇÃO. AF. 04/2022	UN	22,10	4,84	26,94	
93083	JUNTA DE EXPANSÃO EM COBRE, DN 15 MM, PONTA X PONTA, INSTALADO EM RAMAL DE DISTRIBUIÇÃO DE HIDRÁULICA PREDIAL - FORNECIMENTO E INSTALAÇÃO. AF. 04/2022	UN	475,42	4,85	480,27	
93084	LUVA PASSANTE EM COBRE, DN 22 MM, SEM ANEL DE SOLDA, INSTALADO EM RAMAL DE DISTRIBUIÇÃO DE HIDRÁULICA PREDIAL - FORNECIMENTO E INSTALAÇÃO. AF. 04/2022	UN	10,90	5,58	16,48	
93085	BUCHA DE REDUÇÃO EM COBRE, DN 22 MM X 15 MM, SEM ANEL DE SOLDA, PONTA X BOLSA, INSTALADO EM RAMAL DE DISTRIBUIÇÃO DE HIDRÁULICA PREDIAL - FORNECIMENTO E INSTALAÇÃO. AF. 04/2022	UN	10,41	7,82	18,23	
93086	JUNTA DE EXPANSÃO EM COBRE, DN 22 MM, PONTA X PONTA, INSTALADO EM RAMAL DE DISTRIBUIÇÃO DE HIDRÁULICA PREDIAL - FORNECIMENTO E INSTALAÇÃO. AF. 04/2022	UN	551,97	5,58	557,55	
93087	CONECTOR EM BRONZE/LATÃO, DN 22 MM X 1/2", SEM ANEL DE SOLDA, BOLSA X ROSCA F, INSTALADO EM RAMAL DE DISTRIBUIÇÃO DE HIDRÁULICA PREDIAL - FORNECIMENTO E INSTALAÇÃO. AF. 04/2022	UN	17,46	4,53	21,99	
93088	CONECTOR EM BRONZE/LATÃO, DN 22 MM X 3/4", SEM ANEL DE SOLDA, BOLSA X ROSCA F, INSTALADO EM RAMAL DE DISTRIBUIÇÃO DE HIDRÁULICA PREDIAL - FORNECIMENTO E INSTALAÇÃO. AF. 04/2022	UN	21,74	5,47	27,21	
93089	CURVA DE TRANSPOSIÇÃO EM BRONZE/LATÃO, DN 22 MM, SEM ANEL DE SOLDA, BOLSA X BOLSA, INSTALADO EM RAMAL DE DISTRIBUIÇÃO DE HIDRÁULICA PREDIAL - FORNECIMENTO E INSTALAÇÃO. AF. 04/2022	UN	46,74	5,58	52,32	
93090	LUVA PASSANTE EM COBRE, DN 28 MM, SEM ANEL DE SOLDA, INSTALADO EM RAMAL DE DISTRIBUIÇÃO DE HIDRÁULICA PREDIAL - FORNECIMENTO E INSTALAÇÃO. AF. 04/2022	UN	16,17	6,22	22,39	
93091	BUCHA DE REDUÇÃO EM COBRE, DN 28 MM X 22 MM, SEM ANEL DE SOLDA, INSTALADO EM RAMAL DE DISTRIBUIÇÃO DE HIDRÁULICA PREDIAL - FORNECIMENTO E INSTALAÇÃO. AF. 04/2022	UN	13,48	5,90	19,38	
93092	JUNTA DE EXPANSÃO EM COBRE, DN 28 MM, PONTA X PONTA, INSTALADO EM RAMAL DE DISTRIBUIÇÃO DE HIDRÁULICA PREDIAL - FORNECIMENTO E INSTALAÇÃO. AF. 04/2022	UN	606,71	6,19	612,90	
93093	CONECTOR EM BRONZE/LATÃO, DN 28 MM X 1/2", SEM ANEL DE SOLDA, BOLSA X ROSCA F, INSTALADO EM RAMAL DE DISTRIBUIÇÃO DE HIDRÁULICA PREDIAL - FORNECIMENTO E INSTALAÇÃO. AF. 04/2022	UN	29,03	4,85	33,88	
93094	CURVA DE TRANSPOSIÇÃO EM BRONZE/LATÃO, DN 28 MM, SEM ANEL DE SOLDA, BOLSA X BOLSA, INSTALADO EM RAMAL DE DISTRIBUIÇÃO DE HIDRÁULICA PREDIAL - FORNECIMENTO E INSTALAÇÃO. AF. 04/2022	UN	82,05	6,22	88,27	
93097	CURVA EM COBRE, DN 15 MM, 45 GRAUS, SEM ANEL DE SOLDA, BOLSA X BOLSA, INSTALADO EM RAMAL E SUB-RAMAL DE HIDRÁULICA PREDIAL - FORNECIMENTO E INSTALAÇÃO. AF. 04/2022	UN	9,11	7,52	16,63	
93098	COTOVELO EM BRONZE/LATÃO, DN 15 MM X 1/2", 90 GRAUS, SEM ANEL DE SOLDA, BOLSA X ROSCA F, INSTALADO EM RAMAL E SUB-RAMAL DE HIDRÁULICA PREDIAL - FORNECIMENTO E INSTALAÇÃO. AF. 04/2022	UN	17,15	5,50	22,65	
93099	CURVA EM COBRE, DN 22 MM, 45 GRAUS, SEM ANEL DE SOLDA, BOLSA X BOLSA, INSTALADO EM RAMAL E SUB-RAMAL DE HIDRÁULICA PREDIAL - FORNECIMENTO E INSTALAÇÃO. AF. 04/2022	UN	17,81	11,37	29,18	
93100	COTOVELO EM BRONZE/LATÃO, DN 22 MM X 1/2", 90 GRAUS, SEM ANEL DE SOLDA, BOLSA X ROSCA F, INSTALADO EM RAMAL E SUB-RAMAL DE HIDRÁULICA PREDIAL - FORNECIMENTO E INSTALAÇÃO. AF. 04/2022	UN	25,95	7,43	33,38	
93101	COTOVELO EM BRONZE/LATÃO, DN 22 MM X 3/4", 90 GRAUS, SEM ANEL DE SOLDA, BOLSA X ROSCA F, INSTALADO EM RAMAL E SUB-RAMAL DE HIDRÁULICA PREDIAL - FORNECIMENTO E INSTALAÇÃO. AF. 04/2022	UN	29,01	8,35	37,36	
93102	CURVA EM COBRE, DN 28 MM, 45 GRAUS, SEM ANEL DE SOLDA, BOLSA X BOLSA, INSTALADO EM RAMAL E SUB-RAMAL DE HIDRÁULICA PREDIAL - FORNECIMENTO E INSTALAÇÃO. AF. 04/2022	UN	26,85	14,67	41,52	
93103	LUVA PASSANTE EM COBRE, DN 15 MM, SEM ANEL DE SOLDA, INSTALADO EM RAMAL E SUB-RAMAL DE HIDRÁULICA PREDIAL - FORNECIMENTO E INSTALAÇÃO. AF. 04/2022	UN	5,86	5,00	10,86	
93104	CONECTOR EM BRONZE/LATÃO, DN 15 MM X 1/2", SEM ANEL DE SOLDA, BOLSA X ROSCA F, INSTALADO EM RAMAL E SUB-RAMAL DE HIDRÁULICA PREDIAL - FORNECIMENTO E INSTALAÇÃO. AF. 04/2022	UN	16,82	4,24	21,06	
93105	CURVA DE TRANSPOSIÇÃO EM BRONZE/LATÃO, DN 15 MM, SEM ANEL DE SOLDA, BOLSA X BOLSA, INSTALADO EM RAMAL E SUB-RAMAL DE HIDRÁULICA PREDIAL - FORNECIMENTO E INSTALAÇÃO. AF. 04/2022	UN	22,17	5,00	27,17	
93106	JUNTA DE EXPANSÃO EM COBRE, DN 15 MM, PONTA X PONTA, INSTALADO EM RAMAL E SUB-RAMAL DE HIDRÁULICA PREDIAL - FORNECIMENTO E INSTALAÇÃO. AF. 04/2022	UN	475,50	5,00	480,50	
93107	LUVA PASSANTE EM COBRE, DN 22 MM, SEM ANEL DE SOLDA, INSTALADO EM RAMAL E SUB-RAMAL DE HIDRÁULICA PREDIAL - FORNECIMENTO E INSTALAÇÃO. AF. 04/2022	UN	11,66	7,57	19,23	
93108	BUCHA DE REDUÇÃO EM COBRE, DN 22 MM X 15 MM, SEM ANEL DE SOLDA, PONTA X BOLSA, INSTALADO EM RAMAL E SUB-RAMAL DE HIDRÁULICA PREDIAL - FORNECIMENTO E INSTALAÇÃO. AF. 04/2022	UN	9,89	6,29	16,18	
93109	JUNTA DE EXPANSÃO EM COBRE, DN 22 MM, PONTA X PONTA, INSTALADO EM RAMAL E SUB-RAMAL DE HIDRÁULICA PREDIAL - FORNECIMENTO E INSTALAÇÃO. AF. 04/2022	UN	552,74	7,56	560,30	
93110	CONECTOR EM BRONZE/LATÃO, DN 22 MM X 1/2", SEM ANEL DE SOLDA, BOLSA X ROSCA F, INSTALADO EM RAMAL E SUB-RAMAL DE HIDRÁULICA PREDIAL - FORNECIMENTO E INSTALAÇÃO. AF. 04/2022	UN	17,83	5,53	23,36	
93111	CONECTOR EM BRONZE/LATÃO, DN 22 MM X 3/4", SEM ANEL DE SOLDA, BOLSA X ROSCA F, INSTALADO EM RAMAL E SUB-RAMAL DE HIDRÁULICA PREDIAL - FORNECIMENTO E INSTALAÇÃO. AF. 04/2022	UN	21,79	6,46	28,25	
93112	CURVA DE TRANSPOSIÇÃO EM BRONZE/LATÃO, DN 22 MM, SEM ANEL DE SOLDA, BOLSA X BOLSA, INSTALADO EM RAMAL E SUB-RAMAL DE HIDRÁULICA PREDIAL - FORNECIMENTO E INSTALAÇÃO. AF. 04/2022	UN	47,50	7,57	55,07	
93113	LUVA PASSANTE EM COBRE, DN 28 MM, SEM ANEL DE SOLDA, INSTALADO EM RAMAL E SUB-RAMAL DE HIDRÁULICA PREDIAL - FORNECIMENTO E INSTALAÇÃO. AF. 04/2022	UN	17,50	9,78	27,28	
93114	CONECTOR EM BRONZE/LATÃO, DN 28 MM X 1/2", SEM ANEL DE SOLDA, BOLSA X ROSCA F, INSTALADO EM RAMAL E SUB-RAMAL DE HIDRÁULICA PREDIAL - FORNECIMENTO E INSTALAÇÃO. AF. 04/2022	UN	29,69	6,64	36,33	
93115	CURVA DE TRANSPOSIÇÃO EM BRONZE/LATÃO, DN 28 MM, SEM ANEL DE SOLDA, BOLSA X BOLSA, INSTALADO EM RAMAL E SUB-RAMAL DE HIDRÁULICA PREDIAL - FORNECIMENTO E INSTALAÇÃO. AF. 04/2022	UN	83,38	9,78	93,16	
93116	JUNTA DE EXPANSÃO EM COBRE, DN 28 MM, PONTA X PONTA, INSTALADO EM RAMAL E SUB-RAMAL DE HIDRÁULICA PREDIAL - FORNECIMENTO E INSTALAÇÃO. AF. 04/2022	UN	608,03	9,76	617,79	
93117	TE DUPLA CURVA EM BRONZE/LATÃO, DN 1/2" X 15 MM X 1/2", SEM ANEL DE SOLDA, ROSCA F X BOLSA X ROSCA F, INSTALADO EM RAMAL E SUB-RAMAL DE HIDRÁULICA PREDIAL - FORNECIMENTO E INSTALAÇÃO. AF. 04/2022	UN	56,90	6,83	63,73	
93118	TE DUPLA CURVA EM BRONZE/LATÃO, DN 3/4" X 22 MM X 3/4", SEM ANEL DE SOLDA, ROSCA F X BOLSA X ROSCA F, INSTALADO EM RAMAL E SUB-RAMAL DE HIDRÁULICA PREDIAL - FORNECIMENTO E INSTALAÇÃO. AF. 04/2022	UN	83,63	10,40	94,03	
93119	CURVA EM COBRE, DN 22 MM, 45 GRAUS, SEM ANEL DE SOLDA, BOLSA X BOLSA, INSTALADO EM PRUMADA DE HIDRÁULICA PREDIAL - FORNECIMENTO E INSTALAÇÃO. AF. 04/2022	UN	15,21	4,32	19,53	
93120	COTOVELO EM BRONZE/LATÃO, DN 22 MM X 1/2", 90 GRAUS, SEM ANEL DE SOLDA, BOLSA X ROSCA F, INSTALADO EM PRUMADA DE HIDRÁULICA PREDIAL - FORNECIMENTO E INSTALAÇÃO. AF. 04/2022	UN	24,67	3,90	28,57	

SERVIÇOS DE EDIFICAÇÕES SEM DESONERAÇÃO Referência SINAPI: ABRIL DE 2025						
93121	COTOVELO EM BRONZE/LATÃO, DN 22 MM X 3/4", 90 GRAUS, SEM ANEL DE SOLDA, BOLSA X ROSCA F, INSTALADO EM PRUMADA DE HIDRÁULICA PREDIAL - FORNECIMENTO E INSTALAÇÃO. AF. 04/2022	UN	27,71	4,84	32,55	
93122	CURVA EM COBRE, DN 28 MM, 45 GRAUS, SEM ANEL DE SOLDA, BOLSA X BOLSA, INSTALADO EM PRUMADA DE HIDRÁULICA PREDIAL - FORNECIMENTO E INSTALAÇÃO. AF. 04/2022	UN	23,52	5,58	29,10	
93123	CURVA EM COBRE, DN 35 MM, 45 GRAUS, SEM ANEL DE SOLDA, BOLSA X BOLSA, INSTALADO EM PRUMADA DE HIDRÁULICA PREDIAL - FORNECIMENTO E INSTALAÇÃO. AF. 04/2022	UN	56,36	7,03	63,39	
93124	CURVA EM COBRE, DN 42 MM, 45 GRAUS, SEM ANEL DE SOLDA, BOLSA X BOLSA, INSTALADO EM PRUMADA DE HIDRÁULICA PREDIAL - FORNECIMENTO E INSTALAÇÃO. AF. 04/2022	UN	90,33	8,49	98,82	
93125	CURVA EM COBRE, DN 54 MM, 45 GRAUS, SEM ANEL DE SOLDA, BOLSA X BOLSA, INSTALADO EM PRUMADA DE HIDRÁULICA PREDIAL - FORNECIMENTO E INSTALAÇÃO. AF. 04/2022	UN	133,89	11,00	144,89	
93126	CURVA EM COBRE, DN 66 MM, 45 GRAUS, SEM ANEL DE SOLDA, BOLSA X BOLSA, INSTALADO EM PRUMADA DE HIDRÁULICA PREDIAL - FORNECIMENTO E INSTALAÇÃO. AF. 04/2022	UN	303,59	13,51	317,10	
93133	BUCHA DE REDUÇÃO EM COBRE, DN 28 MM X 22 MM, SEM ANEL DE SOLDA, INSTALADO EM RAMAL E SUB-RAMAL DE HIDRÁULICA PREDIAL - FORNECIMENTO E INSTALAÇÃO. AF. 04/2022	UN	14,52	8,67	23,19	
93184	VERGA PRÉ-MOLDADA COM ATÉ 1,5 M DE VÃO, ESPESSURA DE *20" CM. AF. 03/2024	M	23,72	7,18	30,90	
93187	VERGA MOLDADA IN LOCO EM CONCRETO, ESPESSURA DE *20" CM. AF. 03/2024	M	55,79	30,84	86,63	
93191	VERGA MOLDADA IN LOCO COM UTILIZAÇÃO DE BLOCOS CANALETA, ESPESSURA DE *20" CM. AF. 03/2024	M	51,39	21,31	72,70	
93194	CONTRAVERGA PRÉ-MOLDADA, ESPESSURA DE *20" CM. AF. 03/2024	M	23,12	6,88	30,00	
93197	CONTRAVERGA MOLDADA IN LOCO EM CONCRETO, ESPESSURA DE *20" CM. AF. 03/2024	M	43,80	19,24	63,04	
93199	CONTRAVERGA MOLDADA IN LOCO COM UTILIZAÇÃO DE BLOCOS CANALETA, ESPESSURA DE *20" CM. AF. 03/2024	M	36,58	14,19	50,77	
93200	FIXAÇÃO (ENCUNHAMENTO) DE ALVENARIA DE VEDAÇÃO COM ARGAMASSA APLICADA COM BISNAGA. AF. 03/2024	M	4,96	9,53	14,49	
93202	FIXAÇÃO (ENCUNHAMENTO) DE ALVENARIA DE VEDAÇÃO COM TIJOLO MACIÇO. AF. 03/2024	M	14,74	18,06	32,80	
93203	FIXAÇÃO (ENCUNHAMENTO) DE ALVENARIA DE VEDAÇÃO COM ESPUMA DE POLIURETANO EXPANSIVA. AF. 03/2024	M	10,74	1,60	12,34	
93205	CINTA DE AMARRAÇÃO DE ALVENARIA MOLDADA IN LOCO COM UTILIZAÇÃO DE BLOCOS CANALETA, ESPESSURA DE *20" CM. AF. 03/2024	M	48,73	22,25	70,98	
93220	PERFURATRIZ COM TORRE METÁLICA PARA EXECUÇÃO DE ESTACA HÉLICE CONTÍNUA, PROFUNDIDADE MÁXIMA DE 32 M, DIÂMETRO MÁXIMO DE 1000 MM, POTÊNCIA INSTALADA DE 350 HP, MESA ROTATIVA COM TORQUE MÁXIMO DE 263 KNM - DEPRECIACÃO. AF. 01/2016	H	397,58		397,58	
93221	PERFURATRIZ COM TORRE METÁLICA PARA EXECUÇÃO DE ESTACA HÉLICE CONTÍNUA, PROFUNDIDADE MÁXIMA DE 32 M, DIÂMETRO MÁXIMO DE 1000 MM, POTÊNCIA INSTALADA DE 350 HP, MESA ROTATIVA COM TORQUE MÁXIMO DE 263 KNM - JUROS. AF. 01/2016	H	106,67		106,67	
93222	PERFURATRIZ COM TORRE METÁLICA PARA EXECUÇÃO DE ESTACA HÉLICE CONTÍNUA, PROFUNDIDADE MÁXIMA DE 32 M, DIÂMETRO MÁXIMO DE 1000 MM, POTÊNCIA INSTALADA DE 350 HP, MESA ROTATIVA COM TORQUE MÁXIMO DE 263 KNM - MANUTENÇÃO. AF. 01/2016	H	497,54		497,54	
93223	PERFURATRIZ COM TORRE METÁLICA PARA EXECUÇÃO DE ESTACA HÉLICE CONTÍNUA, PROFUNDIDADE MÁXIMA DE 32 M, DIÂMETRO MÁXIMO DE 1000 MM, POTÊNCIA INSTALADA DE 350 HP, MESA ROTATIVA COM TORQUE MÁXIMO DE 263 KNM - MATERIAIS NA OPERAÇÃO. AF. 01/2016	H	160,57		160,57	
93224	PERFURATRIZ COM TORRE METÁLICA PARA EXECUÇÃO DE ESTACA HÉLICE CONTÍNUA, PROFUNDIDADE MÁXIMA DE 32 M, DIÂMETRO MÁXIMO DE 1000 MM, POTÊNCIA INSTALADA DE 350 HP, MESA ROTATIVA COM TORQUE MÁXIMO DE 263 KNM - CHP DIURNO. AF. 01/2016	CHP	1.170,42	26,94	1.197,36	
93225	PERFURATRIZ COM TORRE METÁLICA PARA EXECUÇÃO DE ESTACA HÉLICE CONTÍNUA, PROFUNDIDADE MÁXIMA DE 32 M, DIÂMETRO MÁXIMO DE 1000 MM, POTÊNCIA INSTALADA DE 350 HP, MESA ROTATIVA COM TORQUE MÁXIMO DE 263 KNM - CHI DIURNO. AF. 01/2016	CHI	512,34	26,91	539,25	
93229	BETONEIRA CAPACIDADE NOMINAL 400 L, CAPACIDADE DE MISTURA 310 L, MOTOR A GASOLINA POTÊNCIA 5,5 CV, SEM CARREGADOR - DEPRECIACÃO. AF. 02/2016	H	0,38		0,38	
93230	BETONEIRA CAPACIDADE NOMINAL 400 L, CAPACIDADE DE MISTURA 310 L, MOTOR A GASOLINA POTÊNCIA 5,5 CV, SEM CARREGADOR - JUROS. AF. 02/2016	H	0,08		0,08	
93231	BETONEIRA CAPACIDADE NOMINAL 400 L, CAPACIDADE DE MISTURA 310 L, MOTOR A GASOLINA POTÊNCIA 5,5 CV, SEM CARREGADOR - MANUTENÇÃO. AF. 02/2016	H	0,48		0,48	
93232	BETONEIRA CAPACIDADE NOMINAL 400 L, CAPACIDADE DE MISTURA 310 L, MOTOR A GASOLINA POTÊNCIA 5,5 CV, SEM CARREGADOR - MATERIAIS NA OPERAÇÃO. AF. 02/2016	H	5,09		5,09	
93233	BETONEIRA CAPACIDADE NOMINAL 400 L, CAPACIDADE DE MISTURA 310 L, MOTOR A GASOLINA POTÊNCIA 5,5 HP, SEM CARREGADOR - CHP DIURNO. AF. 02/2016	CHP	6,03		6,03	
93234	BETONEIRA CAPACIDADE NOMINAL 400 L, CAPACIDADE DE MISTURA 310 L, MOTOR A GASOLINA POTÊNCIA 5,5 HP, SEM CARREGADOR - CHI DIURNO. AF. 02/2016	CHI	0,46		0,46	
93235	GRUPO GERADOR ESTACIONÁRIO, MOTOR DIESEL POTÊNCIA 170 KVA - JUROS. AF. 02/2016	H	1,99		1,99	
93238	ROLO COMPACTADOR VIBRATÓRIO REBOCÁVEL, CILINDRO DE AÇO LISO, POTÊNCIA DE TRACÃO DE 65 CV, PESO 4,7 T, IMPACTO DINÂMICO 18,3 T, LARGURA DE TRABALHO 1,67 M - JUROS. AF. 02/2016	H	2,59		2,59	
93239	ROLO COMPACTADOR VIBRATÓRIO PÉ DE CARNEIRO, OPERADO POR CONTROLE REMOTO, POTÊNCIA 12,5 KW, PESO OPERACIONAL 1,675 T, LARGURA DE TRABALHO 0,85 M - JUROS. AF. 02/2016	H	11,75		11,75	
93240	ROLO COMPACTADOR VIBRATÓRIO PÉ DE CARNEIRO, OPERADO POR CONTROLE REMOTO, POTÊNCIA 12,5 KW, PESO OPERACIONAL 1,675 T, LARGURA DE TRABALHO 0,85 M - MATERIAIS NA OPERAÇÃO. AF. 02/2016	H	12,30		12,30	
93244	ROLO COMPACTADOR VIBRATÓRIO PÉ DE CARNEIRO PARA SOLOS, POTÊNCIA 80 HP, PESO OPERACIONAL SEM/COM LASTRO 7,4 / 8,8 T, LARGURA DE TRABALHO 1,68 M - CHI DIURNO. AF. 02/2016	CHI	50,42	22,09	72,51	
93267	GRUA ASCENSIONAL, LANÇA DE 30 M, CAPACIDADE DE 1,0 T A 30 M, ALTURA ATÉ 39 M DEPRECIACÃO. AF. 05/2023	H	26,66		26,66	
93269	GRUA ASCENSIONAL, LANÇA DE 30 M, CAPACIDADE DE 1,0 T A 30 M, ALTURA ATÉ 39 M JUROS. AF. 05/2023	H	10,00		10,00	
93270	GRUA ASCENSIONAL, LANÇA DE 30 M, CAPACIDADE DE 1,0 T A 30 M, ALTURA ATÉ 39 M MANUTENÇÃO. AF. 05/2023	H	25,92		25,92	
93271	GRUA ASCENSIONAL, LANÇA DE 30 M, CAPACIDADE DE 1,0 T A 30 M, ALTURA ATÉ 39 M MATERIAIS NA OPERAÇÃO. AF. 05/2023	H	6,73		6,73	
93272	GRUA ASCENSIONAL, LANÇA DE 30 M, CAPACIDADE DE 1,0 T A 30 M, ALTURA ATÉ 39 M - CHP DIURNO. AF. 05/2023	CHP	77,40	36,51	113,91	
93274	GRUA ASCENSIONAL, LANÇA DE 30 M, CAPACIDADE DE 1,0 T A 30 M, ALTURA ATÉ 39 M - CHI DIURNO. AF. 05/2023	CHI	44,75	36,51	81,26	
93277	GUINCHO ELÉTRICO DE COLUNA, CAPACIDADE 400 KG, COM MOTO FREIO, MOTOR TRIFÁSICO DE 1,25 CV - DEPRECIACÃO. AF. 03/2016	H	0,25		0,25	
93278	GUINCHO ELÉTRICO DE COLUNA, CAPACIDADE 400 KG, COM MOTO FREIO, MOTOR TRIFÁSICO DE 1,25 CV - JUROS. AF. 03/2016	H	0,05		0,05	
93279	GUINCHO ELÉTRICO DE COLUNA, CAPACIDADE 400 KG, COM MOTO FREIO, MOTOR TRIFÁSICO DE 1,25 CV - MANUTENÇÃO. AF. 03/2016	H	0,23		0,23	
93280	GUINCHO ELÉTRICO DE COLUNA, CAPACIDADE 400 KG, COM MOTO FREIO, MOTOR TRIFÁSICO DE 1,25 CV - MATERIAIS NA OPERAÇÃO. AF. 03/2016	H	0,56		0,56	
93281	GUINCHO ELÉTRICO DE COLUNA, CAPACIDADE 400 KG, COM MOTO FREIO, MOTOR TRIFÁSICO DE 1,25 CV - CHP DIURNO. AF. 03/2016	CHP	9,18	26,29	35,47	
93282	GUINCHO ELÉTRICO DE COLUNA, CAPACIDADE 400 KG, COM MOTO FREIO, MOTOR TRIFÁSICO DE 1,25 CV - CHI DIURNO. AF. 03/2016	CHI	8,39	26,29	34,68	
93283	GUINDASTE HIDRÁULICO AUTOPROPELIDO, COM LANÇA TELESCÓPICA 40 M, CAPACIDADE MÁXIMA 60 T, POTÊNCIA 260 KW - DEPRECIACÃO. AF. 03/2016	H	99,64		99,64	
93284	GUINDASTE HIDRÁULICO AUTOPROPELIDO, COM LANÇA TELESCÓPICA 40 M, CAPACIDADE MÁXIMA 60 T, POTÊNCIA 260 KW - JUROS. AF. 03/2016	H	35,12		35,12	
93285	GUINDASTE HIDRÁULICO AUTOPROPELIDO, COM LANÇA TELESCÓPICA 40 M, CAPACIDADE MÁXIMA 60 T, POTÊNCIA 260 KW - MANUTENÇÃO. AF. 03/2016	H	160,17		160,17	
93286	GUINDASTE HIDRÁULICO AUTOPROPELIDO, COM LANÇA TELESCÓPICA 40 M, CAPACIDADE MÁXIMA 60 T, POTÊNCIA 260 KW - MATERIAIS NA OPERAÇÃO. AF. 03/2016	H	9,36		9,36	
93287	GUINDASTE HIDRÁULICO AUTOPROPELIDO, COM LANÇA TELESCÓPICA 40 M, CAPACIDADE MÁXIMA 60 T, POTÊNCIA 260 KW - CHP DIURNO. AF. 03/2016	CHP	326,55	36,53	363,08	
93288	GUINDASTE HIDRÁULICO AUTOPROPELIDO, COM LANÇA TELESCÓPICA 40 M, CAPACIDADE MÁXIMA 60 T, POTÊNCIA 260 KW - CHI DIURNO. AF. 03/2016	CHI	157,05	36,50	193,55	
93296	GUINDASTE HIDRÁULICO AUTOPROPELIDO, COM LANÇA TELESCÓPICA 40 M, CAPACIDADE MÁXIMA 60 T, POTÊNCIA 260 KW - IMPOSTOS E SEGUROS. AF. 03/2016	H	14,19		14,19	
93358	ESCAVAÇÃO MANUAL DE VALA. AF. 08/2024	M3	36,37	77,20	113,57	
93367	REATERRO MECANIZADO DE VALA COM ESCAVADEIRA HIDRÁULICA (CAPACIDADE DA CAÇAMBA: 0,8 M³/POTÊNCIA: 111 HP), LARGURA DE 1,5 A 2,5 M, PROFUNDIDADE ATÉ 1,5 M, COM SOLO (SEM SUBSTITUIÇÃO) DE 1ª CATEGORIA, COM COMPACTADOR DE SOLOS DE PERCUSSÃO. AF. 08/2023	M3	18,03	7,98	26,01	
93368	REATERRO MECANIZADO DE VALA COM ESCAVADEIRA HIDRÁULICA (CAPACIDADE DA CAÇAMBA: 0,8 M³/POTÊNCIA: 111 HP), LARGURA ATÉ 1,5 M, PROFUNDIDADE DE 1,5 A 3,0 M, COM SOLO (SEM SUBSTITUIÇÃO) DE 1ª CATEGORIA, COM COMPACTADOR DE SOLOS DE PERCUSSÃO. AF. 08/2023	M3	15,66	7,14	22,80	
93369	REATERRO MECANIZADO DE VALA COM ESCAVADEIRA HIDRÁULICA (CAPACIDADE DA CAÇAMBA: 0,8 M³/POTÊNCIA: 111 HP), LARGURA 1,5 A 2,5 M, PROFUNDIDADE 1,5 A 3,0 M, COM SOLO (SEM SUBSTITUIÇÃO) DE 1ª CATEGORIA, COM COMPACTADOR DE SOLOS DE PERCUSSÃO. AF. 08/2023	M3	12,62	6,16	18,78	

SERVIÇOS DE EDIFICAÇÕES SEM DESONERAÇÃO Referência SINAPI: ABRIL DE 2025					
93372	REATERRO MECANIZADO DE VALA COM ESCAVADEIRA HIDRÁULICA (CAPACIDADE DA CAÇAMBA: 0,8 M³/POTÊNCIA: 111 HP), LARGURA ATÉ 1,5 M, PROFUNDIDADE DE 3,0 A 6,0 M, COM SOLO (SEM SUBSTITUIÇÃO) DE 1ª CATEGORIA, COM COMPACTADOR DE SOLOS DE PERCUSSÃO. AF_ 08/2023	M3	12,07	6,00	18,07
93373	REATERRO MECANIZADO DE VALA COM ESCAVADEIRA HIDRÁULICA (CAPACIDADE DA CAÇAMBA: 0,8 M³/POTÊNCIA: 111 HP), LARGURA 1,5 A 2,5 M, PROFUNDIDADE 3,0 A 6,0 M, COM SOLO (SEM SUBSTITUIÇÃO) DE 1ª CATEGORIA, COM COMPACTADOR DE SOLOS DE PERCUSSÃO. AF_ 08/2023	M3	10,12	5,40	15,52
93378	REATERRO MECANIZADO DE VALA COM RETROESCAVADEIRA (CAPACIDADE DA CAÇAMBA DA RETRO: 0,26 M³/POTÊNCIA: 88 HP), LARGURA ATÉ 0,8 M, PROFUNDIDADE ATÉ 1,5 M, COM SOLO (SEM SUBSTITUIÇÃO) DE 1ª CATEGORIA, COM COMPACTADOR DE SOLOS DE PERCUSSÃO. AF_ 08/2023	M3	16,46	10,55	27,01
93379	REATERRO MECANIZADO DE VALA COM RETROESCAVADEIRA (CAPACIDADE DA CAÇAMBA DA RETRO: 0,26 M³/POTÊNCIA: 88 HP), LARGURA 0,8 A 1,5 M, PROFUNDIDADE ATÉ 1,5 M, COM SOLO (SEM SUBSTITUIÇÃO) DE 1ª CATEGORIA, COM COMPACTADOR DE SOLOS DE PERCUSSÃO. AF_ 08/2023	M3	12,58	8,18	20,76
93380	REATERRO MECANIZADO DE VALA COM RETROESCAVADEIRA (CAPACIDADE DA CAÇAMBA DA RETRO: 0,26 M³/POTÊNCIA: 88 HP), LARGURA ATÉ 0,8 M, PROFUNDIDADE 1,5 A 3,0 M, COM SOLO (SEM SUBSTITUIÇÃO) DE 1ª CATEGORIA, COM COMPACTADOR DE SOLOS DE PERCUSSÃO. AF_ 08/2023	M3	10,72	6,93	17,65
93381	REATERRO MECANIZADO DE VALA COM RETROESCAVADEIRA (CAPACIDADE DA CAÇAMBA DA RETRO: 0,26 M³/POTÊNCIA: 88 HP), LARGURA 0,8 A 1,5 M, PROFUNDIDADE 1,5 A 3,0 M, COM SOLO (SEM SUBSTITUIÇÃO) DE 1ª CATEGORIA E COMPACTADOR DE SOLOS DE PERCUSSÃO. AF_ 08/2023	M3	8,58	5,72	14,30
93382	REATERRO MANUAL DE VALAS, COM COMPACTADOR DE SOLOS DE PERCUSSÃO. AF_ 08/2023	M3	12,24	20,78	33,02
93396	BANCADA GRANITO CINZA, 50 X 60 CM, INCL. CUBA DE EMBUTIR OVAL LOUÇA BRANCA 35 X 50 CM, VÁLVULA METAL CROMADO, SIFÃO FLEXÍVEL PVC, ENGATE 30 CM FLEXÍVEL PLÁSTICO E TORNEIRA CROMADA DE MESA, PADRÃO POPULAR - FORNEC. E INSTALAÇÃO. AF_ 01/2020	UN	658,07	127,68	785,75
93397	GUINDAUTO HIDRÁULICO, CAPACIDADE MÁXIMA DE CARGA 3300 KG, MOMENTO MÁXIMO DE CARGA 5,8 TM, ALCANCE MÁXIMO HORIZONTAL 7,60 M, INCLUSIVE CAMINHÃO TOCO PBT 16.000 KG, POTÊNCIA DE 189 CV - DEPRECIAÇÃO. AF_ 03/2016	H	25,45		25,45
93398	GUINDAUTO HIDRÁULICO, CAPACIDADE MÁXIMA DE CARGA 3300 KG, MOMENTO MÁXIMO DE CARGA 5,8 TM, ALCANCE MÁXIMO HORIZONTAL 7,60 M, INCLUSIVE CAMINHÃO TOCO PBT 16.000 KG, POTÊNCIA DE 189 CV - JUROS. AF_ 03/2016	H	9,61		9,61
93399	GUINDAUTO HIDRÁULICO, CAPACIDADE MÁXIMA DE CARGA 3300 KG, MOMENTO MÁXIMO DE CARGA 5,8 TM, ALCANCE MÁXIMO HORIZONTAL 7,60 M, INCLUSIVE CAMINHÃO TOCO PBT 16.000 KG, POTÊNCIA DE 189 CV - IMPOSTOS E SEGUROS. AF_ 03/2016	H	3,88		3,88
93400	GUINDAUTO HIDRÁULICO, CAPACIDADE MÁXIMA DE CARGA 3300 KG, MOMENTO MÁXIMO DE CARGA 5,8 TM, ALCANCE MÁXIMO HORIZONTAL 7,60 M, INCLUSIVE CAMINHÃO TOCO PBT 16.000 KG, POTÊNCIA DE 189 CV - MANUTENÇÃO. AF_ 03/2016	H	44,20		44,20
93401	GUINDAUTO HIDRÁULICO, CAPACIDADE MÁXIMA DE CARGA 3300 KG, MOMENTO MÁXIMO DE CARGA 5,8 TM, ALCANCE MÁXIMO HORIZONTAL 7,60 M, INCLUSIVE CAMINHÃO TOCO PBT 16.000 KG, POTÊNCIA DE 189 CV - MATERIAIS NA OPERAÇÃO. AF_ 03/2016	H	162,54		162,54
93402	GUINDAUTO HIDRÁULICO, CAPACIDADE MÁXIMA DE CARGA 3300 KG, MOMENTO MÁXIMO DE CARGA 5,8 TM, ALCANCE MÁXIMO HORIZONTAL 7,60 M, INCLUSIVE CAMINHÃO TOCO PBT 16.000 KG, POTÊNCIA DE 189 CV - CHP DIURNO. AF_ 03/2016	CHP	253,76	31,72	285,48
93403	GUINDAUTO HIDRÁULICO, CAPACIDADE MÁXIMA DE CARGA 3300 KG, MOMENTO MÁXIMO DE CARGA 5,8 TM, ALCANCE MÁXIMO HORIZONTAL 7,60 M, INCLUSIVE CAMINHÃO TOCO PBT 16.000 KG, POTÊNCIA DE 189 CV - CHI DIURNO. AF_ 03/2016	CHI	47,03	31,71	78,74
93404	MÁQUINA JATO DE PRESSAO PORTÁTIL, CAMARA DE 1 SAIDA, CAPACIDADE 280 L, DIÂMETRO 670 MM, BICO DE JATO CURTO VENTURI DE 5/16", MANGUEIRA DE 1" COM COMPRESSOR DE AR REBOCÁVEL 189 PCM E MOTOR DIESEL 63 CV DEPRECIAÇÃO. AF_ 05/2023	H	7,33		7,33
93405	MÁQUINA JATO DE PRESSAO PORTÁTIL, CAMARA DE 1 SAIDA, CAPACIDADE 280 L, DIÂMETRO 670 MM, BICO DE JATO CURTO VENTURI DE 5/16", MANGUEIRA DE 1" COM COMPRESSOR DE AR REBOCÁVEL 189 PCM E MOTOR DIESEL 63 CV JUROS. AF_ 05/2023	H	1,87		1,87
93406	MÁQUINA JATO DE PRESSAO PORTÁTIL, CAMARA DE 1 SAIDA, CAPACIDADE 280 L, DIÂMETRO 670 MM, BICO DE JATO CURTO VENTURI DE 5/16", MANGUEIRA DE 1" COM COMPRESSOR DE AR REBOCÁVEL 189 PCM E MOTOR DIESEL 63 CV MANUTENÇÃO. AF_ 05/2023	H	8,80		8,80
93407	MÁQUINA JATO DE PRESSAO PORTÁTIL, CAMARA DE 1 SAIDA, CAPACIDADE 280 L, DIÂMETRO 670 MM, BICO DE JATO CURTO VENTURI DE 5/16", MANGUEIRA DE 1" COM COMPRESSOR DE AR REBOCÁVEL 189 PCM E MOTOR DIESEL 63 CV MATERIAIS NA OPERAÇÃO. AF_ 05/2023	H	48,46		48,46
93408	MÁQUINA JATO DE PRESSAO PORTÁTIL, CAMARA DE 1 SAIDA, CAPACIDADE 280 L, DIÂMETRO 670 MM, BICO DE JATO CURTO VENTURI DE 5/16", MANGUEIRA DE 1" COM COMPRESSOR DE AR REBOCÁVEL 189 PCM E MOTOR DIESEL 63 CV CHP DIURNO. AF_ 05/2023	CHP	74,55	24,30	98,85
93409	MÁQUINA JATO DE PRESSAO PORTÁTIL, CAMARA DE 1 SAIDA, CAPACIDADE 280 L, DIÂMETRO 670 MM, BICO DE JATO CURTO VENTURI DE 5/16", MANGUEIRA DE 1" COM COMPRESSOR DE AR REBOCÁVEL 189 PCM E MOTOR DIESEL 63 CV CHI DIURNO. AF_ 05/2023	CHI	17,29	24,30	41,59
93411	GERADOR PORTÁTIL MONOFÁSICO, POTÊNCIA 5500 VA, MOTOR A GASOLINA, POTÊNCIA DO MOTOR 13 CV - DEPRECIAÇÃO. AF_ 03/2016	H	0,27		0,27
93412	GERADOR PORTÁTIL MONOFÁSICO, POTÊNCIA 5500 VA, MOTOR A GASOLINA, POTÊNCIA DO MOTOR 13 CV - JUROS. AF_ 03/2016	H	0,09		0,09
93413	GERADOR PORTÁTIL MONOFÁSICO, POTÊNCIA 5500 VA, MOTOR A GASOLINA, POTÊNCIA DO MOTOR 13 CV - MANUTENÇÃO. AF_ 03/2016	H	0,24		0,24
93414	GERADOR PORTÁTIL MONOFÁSICO, POTÊNCIA 5500 VA, MOTOR A GASOLINA, POTÊNCIA DO MOTOR 13 CV - MATERIAIS NA OPERAÇÃO. AF_ 03/2016	H	12,04		12,04
93415	GERADOR PORTÁTIL MONOFÁSICO, POTÊNCIA 5500 VA, MOTOR A GASOLINA, POTÊNCIA DO MOTOR 13 CV - CHP DIURNO. AF_ 03/2016	CHP	12,64		12,64
93416	GERADOR PORTÁTIL MONOFÁSICO, POTÊNCIA 5500 VA, MOTOR A GASOLINA, POTÊNCIA DO MOTOR 13 CV - CHI DIURNO. AF_ 03/2016	CHI	0,36		0,36
93417	GRUPO GERADOR REBOCÁVEL, POTÊNCIA 66 KVA, MOTOR A DIESEL - DEPRECIAÇÃO. AF_ 03/2016	H	3,55		3,55
93418	GRUPO GERADOR REBOCÁVEL, POTÊNCIA 66 KVA, MOTOR A DIESEL - JUROS. AF_ 03/2016	H	1,25		1,25
93419	GRUPO GERADOR REBOCÁVEL, POTÊNCIA 66 KVA, MOTOR A DIESEL - MANUTENÇÃO. AF_ 03/2016	H	3,17		3,17
93420	GRUPO GERADOR REBOCÁVEL, POTÊNCIA 66 KVA, MOTOR A DIESEL - MATERIAIS NA OPERAÇÃO. AF_ 03/2016	H	68,94		68,94
93421	GRUPO GERADOR REBOCÁVEL, POTÊNCIA 66 KVA, MOTOR A DIESEL - CHP DIURNO. AF_ 03/2016	CHP	76,91		76,91
93422	GRUPO GERADOR REBOCÁVEL, POTÊNCIA 66 KVA, MOTOR A DIESEL - CHI DIURNO. AF_ 03/2016	CHI	4,80		4,80
93423	GRUPO GERADOR ESTACIONÁRIO, POTÊNCIA 150 KVA, MOTOR A DIESEL- DEPRECIAÇÃO. AF_ 03/2016	H	5,02		5,02
93424	GRUPO GERADOR ESTACIONÁRIO, POTÊNCIA 150 KVA, MOTOR A DIESEL- JUROS. AF_ 03/2016	H	1,77		1,77
93425	GRUPO GERADOR ESTACIONÁRIO, POTÊNCIA 150 KVA, MOTOR A DIESEL- MANUTENÇÃO. AF_ 03/2016	H	4,48		4,48
93426	GRUPO GERADOR ESTACIONÁRIO, POTÊNCIA 150 KVA, MOTOR A DIESEL- MATERIAIS NA OPERAÇÃO. AF_ 03/2016	H	164,75		164,75
93427	GRUPO GERADOR ESTACIONÁRIO, POTÊNCIA 150 KVA, MOTOR A DIESEL- CHP DIURNO. AF_ 03/2016	CHP	176,02		176,02
93428	GRUPO GERADOR ESTACIONÁRIO, POTÊNCIA 150 KVA, MOTOR A DIESEL- CHI DIURNO. AF_ 03/2016	CHI	6,79		6,79
93429	USINA DE MISTURA ASFÁLTICA A QUENTE, TIPO CONTRA FLUXO, PROD 40 A 80 TON/HORA - DEPRECIAÇÃO. AF_ 05/2023	H	165,66		165,66
93430	USINA DE MISTURA ASFÁLTICA A QUENTE, TIPO CONTRA FLUXO, PROD 40 A 80 TON/HORA - JUROS. AF_ 05/2023	H	50,92		50,92
93431	USINA DE MISTURA ASFÁLTICA A QUENTE, TIPO CONTRA FLUXO, PROD 40 A 80 TON/HORA - MANUTENÇÃO. AF_ 05/2023	H	207,24		207,24
93432	USINA DE MISTURA ASFÁLTICA A QUENTE, TIPO CONTRA FLUXO, PROD 40 A 80 TON/HORA - MATERIAIS NA OPERAÇÃO. AF_ 05/2023	H	2.214,00		2.214,00
93433	USINA DE MISTURA ASFÁLTICA A QUENTE, TIPO CONTRA FLUXO, PROD 40 A 80 TON/HORA - CHP DIURNO. AF_ 05/2023	CHP	2.682,66	112,36	2.795,02
93434	USINA DE MISTURA ASFÁLTICA A QUENTE, TIPO CONTRA FLUXO, PROD 40 A 80 TON/HORA - CHI DIURNO. AF_ 05/2023	CHI	261,42	112,36	373,78
93435	USINA DE ASFALTO À FRIO, CAPACIDADE DE 40 A 60 TON/HORA, ELÉTRICA POTÊNCIA 30 CV - DEPRECIAÇÃO. AF_ 05/2023	H	9,30		9,30
93436	USINA DE ASFALTO À FRIO, CAPACIDADE DE 40 A 60 TON/HORA, ELÉTRICA POTÊNCIA 30 CV - JUROS. AF_ 05/2023	H	2,86		2,86
93437	USINA DE ASFALTO À FRIO, CAPACIDADE DE 40 A 60 TON/HORA, ELÉTRICA POTÊNCIA 30 CV - MANUTENÇÃO. AF_ 05/2023	H	10,17		10,17
93438	USINA DE ASFALTO À FRIO, CAPACIDADE DE 40 A 60 TON/HORA, ELÉTRICA POTÊNCIA 30 CV - MATERIAIS NA OPERAÇÃO. AF_ 05/2023	H	115,43		115,43
93439	USINA DE ASFALTO À FRIO, CAPACIDADE DE 40 A 60 TON/HORA, ELÉTRICA POTÊNCIA 30 CV - CHP DIURNO. AF_ 05/2023	CHP	182,61	112,35	294,96
93440	USINA DE ASFALTO À FRIO, CAPACIDADE DE 40 A 60 TON/HORA, ELÉTRICA POTÊNCIA 30 CV - CHI DIURNO. AF_ 05/2023	CHI	57,01	112,35	169,36
93441	BANCADA GRANITO CINZA 150 X 60 CM, COM CUBA DE EMBUTIR DE AÇO, VÁLVULA AMERICANA EM METAL, SIFÃO FLEXÍVEL EM PVC, ENGATE FLEXÍVEL 30 CM, TORNEIRA CROMADA LONGA, DE PAREDE, 1/2" OU 3/4", P/ COZINHA, PADRÃO POPULAR - FORNEC. E INSTALAÇÃO. AF_ 01/2020	UN	1.191,46	101,36	1.292,82
93442	BANCADA MÁRMORE BRANCO 150 X 60 CM, COM CUBA DE EMBUTIR DE AÇO, VÁLVULA AMERICANA E SIFÃO TIPO GARRAFA EM METAL, ENGATE FLEXÍVEL 30 CM, TORNEIRA CROMADA, DE MESA, 1/2" OU 3/4", PARA PIA COZINHA, PADRÃO ALTO - FORNEC. E INSTALAÇÃO. AF_ 01/2020	UN	1.330,77	109,46	1.440,23

SERVIÇOS DE EDIFICAÇÕES SEM DESONERAÇÃO Referência SINAPI: ABRIL DE 2025							
93558	MOTORISTA DE CAMINHÃO COM ENCARGOS COMPLEMENTARES	MES	1.525,13	4.899,19	6.424,32		
93561	DESENHISTA PROJETISTA COM ENCARGOS COMPLEMENTARES	MES	434,64	3.907,42	4.342,06		
93563	ALMOXARIFE COM ENCARGOS COMPLEMENTARES	MES	450,69	4.765,68	5.216,37		
93564	APONTADOR OU APROPRIADOR COM ENCARGOS COMPLEMENTARES	MES	450,48	4.256,73	4.707,21		
93565	ENGENHEIRO CIVIL DE OBRA JUNIOR COM ENCARGOS COMPLEMENTARES	MES	433,56	22.505,93	22.939,49		
93566	AUXILIAR DE ESCRITÓRIO COM ENCARGOS COMPLEMENTARES	MES	450,80	3.816,12	4.266,92		
93567	ENGENHEIRO CIVIL DE OBRA PLENO COM ENCARGOS COMPLEMENTARES	MES	434,21	25.107,55	25.541,76		
93568	ENGENHEIRO CIVIL DE OBRA SENIOR COM ENCARGOS COMPLEMENTARES	MES	433,79	27.734,22	28.168,01		
93569	ARQUITETO JUNIOR COM ENCARGOS COMPLEMENTARES	MES	434,90	21.982,46	22.417,36		
93570	ARQUITETO PLENO COM ENCARGOS COMPLEMENTARES	MES	434,14	23.289,10	23.723,24		
93571	ARQUITETO SENIOR COM ENCARGOS COMPLEMENTARES	MES	434,73	24.407,13	24.841,86		
93572	ENCARREGADO GERAL DE OBRAS COM ENCARGOS COMPLEMENTARES	MES	543,63	6.812,64	7.356,27		
93588	TRANSPORTE COM CAMINHÃO BASCULANTE DE 10 M³, EM VIA URBANA EM LEITO NATURAL (UNIDADE: M3XKM). AF. 07/2020	M3XKM	2,89	0,43	3,32		
93589	TRANSPORTE COM CAMINHÃO BASCULANTE DE 10 M³, EM VIA URBANA EM REVESTIMENTO PRIMÁRIO (UNIDADE: M3XKM). AF. 07/2020	M3XKM	2,47	0,37	2,84		
93590	TRANSPORTE COM CAMINHÃO BASCULANTE DE 10 M³, EM VIA URBANA PAVIMENTADA, ADICIONAL PARA DMT EXCEDENTE A 30 KM (UNIDADE: M3XKM). AF. 07/2020	M3XKM	0,90	0,13	1,03		
93591	TRANSPORTE COM CAMINHÃO BASCULANTE DE 14 M³, EM VIA URBANA EM LEITO NATURAL (UNIDADE: M3XKM). AF. 07/2020	M3XKM	2,51	0,30	2,81		
93592	TRANSPORTE COM CAMINHÃO BASCULANTE DE 14 M³, EM VIA URBANA EM REVESTIMENTO PRIMÁRIO (UNIDADE: M3XKM). AF. 07/2020	M3XKM	2,18	0,26	2,44		
93593	TRANSPORTE COM CAMINHÃO BASCULANTE DE 14 M³, EM VIA URBANA PAVIMENTADA, ADICIONAL PARA DMT EXCEDENTE A 30 KM (UNIDADE: M3XKM). AF. 07/2020	M3XKM	0,81	0,08	0,89		
93594	TRANSPORTE COM CAMINHÃO BASCULANTE DE 10 M³, EM VIA URBANA EM LEITO NATURAL (UNIDADE: TXKM). AF. 07/2020	TXKM	1,92	0,28	2,20		
93595	TRANSPORTE COM CAMINHÃO BASCULANTE DE 10 M³, EM VIA URBANA EM REVESTIMENTO PRIMÁRIO (UNIDADE: TXKM). AF. 07/2020	TXKM	1,68	0,24	1,92		
93596	TRANSPORTE COM CAMINHÃO BASCULANTE DE 10 M³, EM VIA URBANA PAVIMENTADA, ADICIONAL PARA DMT EXCEDENTE A 30 KM (UNIDADE: TXKM). AF. 07/2020	TXKM	0,61	0,08	0,69		
93597	TRANSPORTE COM CAMINHÃO BASCULANTE DE 14 M³, EM VIA URBANA EM LEITO NATURAL (UNIDADE: TXKM). AF. 07/2020	TXKM	1,67	0,20	1,87		
93598	TRANSPORTE COM CAMINHÃO BASCULANTE DE 14 M³, EM VIA URBANA EM REVESTIMENTO PRIMÁRIO (UNIDADE: TXKM). AF. 07/2020	TXKM	1,45	0,17	1,62		
93599	TRANSPORTE COM CAMINHÃO BASCULANTE DE 14 M³, EM VIA URBANA PAVIMENTADA, ADICIONAL PARA DMT EXCEDENTE A 30 KM (UNIDADE: TXKM). AF. 07/2020	TXKM	0,53	0,06	0,59		
93653	DISJUNTOR MONOPOLAR TIPO DIN, CORRENTE NOMINAL DE 10A - FORNECIMENTO E INSTALAÇÃO. AF. 10/2020	UN	11,71	1,73	13,44		
93654	DISJUNTOR MONOPOLAR TIPO DIN, CORRENTE NOMINAL DE 16A - FORNECIMENTO E INSTALAÇÃO. AF. 10/2020	UN	11,93	2,35	14,28		
93655	DISJUNTOR MONOPOLAR TIPO DIN, CORRENTE NOMINAL DE 20A - FORNECIMENTO E INSTALAÇÃO. AF. 10/2020	UN	12,61	3,28	15,89		
93656	DISJUNTOR MONOPOLAR TIPO DIN, CORRENTE NOMINAL DE 25A - FORNECIMENTO E INSTALAÇÃO. AF. 10/2020	UN	12,61	3,28	15,89		
93657	DISJUNTOR MONOPOLAR TIPO DIN, CORRENTE NOMINAL DE 32A - FORNECIMENTO E INSTALAÇÃO. AF. 10/2020	UN	13,36	4,50	17,86		
93658	DISJUNTOR MONOPOLAR TIPO DIN, CORRENTE NOMINAL DE 40A - FORNECIMENTO E INSTALAÇÃO. AF. 10/2020	UN	19,11	6,69	25,80		
93659	DISJUNTOR MONOPOLAR TIPO DIN, CORRENTE NOMINAL DE 50A - FORNECIMENTO E INSTALAÇÃO. AF. 10/2020	UN	20,48	9,36	29,84		
93660	DISJUNTOR BIPOLAR TIPO DIN, CORRENTE NOMINAL DE 10A - FORNECIMENTO E INSTALAÇÃO. AF. 10/2020	UN	60,45	3,48	63,93		
93661	DISJUNTOR BIPOLAR TIPO DIN, CORRENTE NOMINAL DE 16A - FORNECIMENTO E INSTALAÇÃO. AF. 10/2020	UN	60,92	4,71	65,63		
93662	DISJUNTOR BIPOLAR TIPO DIN, CORRENTE NOMINAL DE 20A - FORNECIMENTO E INSTALAÇÃO. AF. 10/2020	UN	62,29	6,55	68,84		
93663	DISJUNTOR BIPOLAR TIPO DIN, CORRENTE NOMINAL DE 25A - FORNECIMENTO E INSTALAÇÃO. AF. 10/2020	UN	62,29	6,55	68,84		
93664	DISJUNTOR BIPOLAR TIPO DIN, CORRENTE NOMINAL DE 32A - FORNECIMENTO E INSTALAÇÃO. AF. 10/2020	UN	63,77	9,02	72,79		
93665	DISJUNTOR BIPOLAR TIPO DIN, CORRENTE NOMINAL DE 40A - FORNECIMENTO E INSTALAÇÃO. AF. 10/2020	UN	64,81	13,40	78,21		
93666	DISJUNTOR BIPOLAR TIPO DIN, CORRENTE NOMINAL DE 50A - FORNECIMENTO E INSTALAÇÃO. AF. 10/2020	UN	67,55	18,74	86,29		
93667	DISJUNTOR TRIPOLAR TIPO DIN, CORRENTE NOMINAL DE 10A - FORNECIMENTO E INSTALAÇÃO. AF. 10/2020	UN	75,05	5,22	80,27		
93668	DISJUNTOR TRIPOLAR TIPO DIN, CORRENTE NOMINAL DE 16A - FORNECIMENTO E INSTALAÇÃO. AF. 10/2020	UN	75,75	7,06	82,81		
93669	DISJUNTOR TRIPOLAR TIPO DIN, CORRENTE NOMINAL DE 20A - FORNECIMENTO E INSTALAÇÃO. AF. 10/2020	UN	77,78	9,84	87,62		
93670	DISJUNTOR TRIPOLAR TIPO DIN, CORRENTE NOMINAL DE 25A - FORNECIMENTO E INSTALAÇÃO. AF. 10/2020	UN	77,78	9,84	87,62		
93671	DISJUNTOR TRIPOLAR TIPO DIN, CORRENTE NOMINAL DE 32A - FORNECIMENTO E INSTALAÇÃO. AF. 10/2020	UN	80,01	13,54	93,55		
93672	DISJUNTOR TRIPOLAR TIPO DIN, CORRENTE NOMINAL DE 40A - FORNECIMENTO E INSTALAÇÃO. AF. 10/2020	UN	82,90	20,09	102,99		
93673	DISJUNTOR TRIPOLAR TIPO DIN, CORRENTE NOMINAL DE 50A - FORNECIMENTO E INSTALAÇÃO. AF. 10/2020	UN	87,00	28,11	115,11		
93679	EXECUÇÃO DE PASSEIO EM PISO INTERTRAVADO, COM BLOCO RETANGULAR COLORIDO DE 20 X 10 CM, ESPESSURA 6 CM. AF. 10/2022	M2	65,18	15,92	81,10		
93680	EXECUÇÃO DE PAVIMENTO EM PISO INTERTRAVADO, COM BLOCO RETANGULAR COLORIDO DE 20 X 10 CM, ESPESSURA 6 CM. AF. 10/2022	M2	60,12	8,61	68,73		
93681	EXECUÇÃO DE PAVIMENTO EM PISO INTERTRAVADO, COM BLOCO RETANGULAR COLORIDO DE 20 X 10 CM, ESPESSURA 8 CM. AF. 10/2022	M2	71,10	11,24	82,34		
93957	EXECUÇÃO DE GRAMPO PARA SOLO GRAMPEADO COM COMPRIMENTO MENOR OU IGUAL A 6 M, DIÂMETRO DE 10 CM, PERFURAÇÃO COM EQUIPAMENTO MANUAL E ARMADURA COM DIÂMETRO DE 20 MM. AF. 07/2024	M	154,47	237,28	391,75		
93959	EXECUÇÃO DE GRAMPO PARA SOLO GRAMPEADO COM COMPRIMENTO MAIOR QUE 6 M E MENOR OU IGUAL A 10 M, DIÂMETRO DE 10 CM, PERFURAÇÃO COM EQUIPAMENTO MANUAL E ARMADURA COM DIÂMETRO DE 20 MM. AF. 07/2024	M	125,61	188,17	313,78		
93961	EXECUÇÃO DE GRAMPO PARA SOLO GRAMPEADO COM COMPRIMENTO MAIOR QUE 10 M, DIÂMETRO DE 10 CM, PERFURAÇÃO COM EQUIPAMENTO MANUAL E ARMADURA COM DIÂMETRO DE 20 MM. AF. 07/2024	M	113,45	167,58	281,03		
93967	EXECUÇÃO DE GRAMPO PARA SOLO GRAMPEADO COM COMPRIMENTO MENOR OU IGUAL A 6 M, DIÂMETRO DE 7 CM, PERFURAÇÃO COM EQUIPAMENTO MANUAL E ARMADURA COM DIÂMETRO DE 20 MM. AF. 07/2024	M	132,64	191,83	324,47		
93969	EXECUÇÃO DE GRAMPO PARA SOLO GRAMPEADO COM COMPRIMENTO MAIOR QUE 6 M E MENOR OU IGUAL A 10 M, DIÂMETRO DE 7 CM, PERFURAÇÃO COM EQUIPAMENTO MANUAL E ARMADURA COM DIÂMETRO DE 20 MM. AF. 07/2024	M	108,63	150,76	259,39		
93971	EXECUÇÃO DE GRAMPO PARA SOLO GRAMPEADO COM COMPRIMENTO MAIOR QUE 10 M, DIÂMETRO DE 7 CM, PERFURAÇÃO COM EQUIPAMENTO MANUAL E ARMADURA COM DIÂMETRO DE 20 MM. AF. 07/2024	M	98,82	134,14	232,96		
94189	TELHAMENTO COM TELHA DE CONCRETO DE ENCAIXE, COM ATÉ 2 ÁGUAS, INCLUSO TRANSPORTE VERTICAL. AF. 07/2019	M2	33,00	5,07	38,07		
94192	TELHAMENTO COM TELHA DE CONCRETO DE ENCAIXE, COM MAIS DE 2 ÁGUAS, INCLUSO TRANSPORTE VERTICAL. AF. 07/2019	M2	33,98	7,59	41,57		
94195	TELHAMENTO COM TELHA CERÂMICA DE ENCAIXE, TIPO PORTUGUESA, COM ATÉ 2 ÁGUAS, INCLUSO TRANSPORTE VERTICAL. AF. 07/2019	M2	35,17	8,64	43,81		
94198	TELHAMENTO COM TELHA CERÂMICA DE ENCAIXE, TIPO PORTUGUESA, COM MAIS DE 2 ÁGUAS, INCLUSO TRANSPORTE VERTICAL. AF. 07/2019	M2	36,47	11,97	48,44		
94201	TELHAMENTO COM TELHA CERÂMICA CAPA-CANAL, TIPO COLONIAL, COM ATÉ 2 ÁGUAS, INCLUSO TRANSPORTE VERTICAL. AF. 07/2019	M2	49,07	13,69	62,76		
94204	TELHAMENTO COM TELHA CERÂMICA CAPA-CANAL, TIPO COLONIAL, COM MAIS DE 2 ÁGUAS, INCLUSO TRANSPORTE VERTICAL. AF. 07/2019	M2	51,28	19,34	70,62		
94207	TELHAMENTO COM TELHA ONDULADA DE FIBROCIMENTO E = 6 MM, COM RECOBRIMENTO LATERAL DE 1/4 DE ONDA PARA TELHADO COM INCLINAÇÃO MAIOR QUE 10°, COM ATÉ 2 ÁGUAS, INCLUSO IÇAMENTO. AF. 07/2019	M2	40,56	6,33	46,89		
94210	TELHAMENTO COM TELHA ONDULADA DE FIBROCIMENTO E = 6 MM, COM RECOBRIMENTO LATERAL DE 1/4 DE ONDA PARA TELHADO COM INCLINAÇÃO MÁXIMA DE 10°, COM ATÉ 2 ÁGUAS, INCLUSO IÇAMENTO. AF. 07/2019	M2	43,01	7,02	50,03		
94213	TELHAMENTO COM TELHA DE AÇO/ALUMÍNIO E = 0,5 MM, COM ATÉ 2 ÁGUAS, INCLUSO IÇAMENTO. AF. 07/2019	M2	68,51	4,40	72,91		
94216	TELHAMENTO COM TELHA METÁLICA TERMOACÚSTICA E = 30 MM, COM ATÉ 2 ÁGUAS, INCLUSO IÇAMENTO. AF. 07/2019	M2	207,91	2,76	210,67		
94218	TELHAMENTO COM TELHA ESTRUTURAL DE FIBROCIMENTO E= 8 MM, COM ATÉ 2 ÁGUAS, INCLUSO IÇAMENTO. AF. 07/2019 PS	M2	113,36	6,95	120,31		
94219	CÚMEEIRA E ESPIGÃO PARA TELHA CERÂMICA EMBOÇADA COM ARGAMASSA TRAÇO 1:2:9 (CIMENTO, CAL E AREIA), PARA TELHADOS COM MAIS DE 2 ÁGUAS, INCLUSO TRANSPORTE VERTICAL. AF. 07/2019	M	23,49	16,87	40,36		
94220	CÚMEEIRA E ESPIGÃO PARA TELHA DE CONCRETO EMBOÇADA COM ARGAMASSA TRAÇO 1:2:9 (CIMENTO, CAL E AREIA), PARA TELHADOS COM MAIS DE 2 ÁGUAS, INCLUSO TRANSPORTE VERTICAL. AF. 07/2019	M	40,38	16,87	57,25		
94221	CÚMEEIRA PARA TELHA CERÂMICA EMBOÇADA COM ARGAMASSA TRAÇO 1:2:9 (CIMENTO, CAL E AREIA) PARA TELHADOS COM ATÉ 2 ÁGUAS, INCLUSO TRANSPORTE VERTICAL. AF. 07/2019	M	20,93	10,30	31,23		
94222	CÚMEEIRA PARA TELHA DE CONCRETO EMBOÇADA COM ARGAMASSA TRAÇO 1:2:9 (CIMENTO, CAL E AREIA) PARA TELHADOS COM ATÉ 2 ÁGUAS, INCLUSO TRANSPORTE VERTICAL. AF. 07/2019	M	37,82	10,30	48,12		
94223	CÚMEEIRA PARA TELHA DE FIBROCIMENTO ONDULADA E = 6 MM, INCLUSO ACESSÓRIOS DE FIXAÇÃO E IÇAMENTO. AF. 07/2019	M	72,09	3,14	75,23		
94224	EMBOÇAMENTO COM ARGAMASSA TRAÇO 1:2:9 (CIMENTO, CAL E AREIA). AF. 07/2019	M	12,05	21,30	33,35		

SERVIÇOS DE EDIFICAÇÕES SEM DESONERAÇÃO Referência SINAPI: ABRIL DE 2025							
94226	SUBCOBERTURA COM MANTA PLÁSTICA REVESTIDA POR PELÍCULA DE ALUMÍNIO, INCLUSO TRANSPORTE VERTICAL. AF_07/2019	M2	11,72	8,53	20,25		
94227	CALHA EM CHAPA DE AÇO GALVANIZADO NÚMERO 24, DESENVOLVIMENTO DE 33 CM, INCLUSO TRANSPORTE VERTICAL. AF_07/2019	M	52,13	11,40	63,53		
94228	CALHA EM CHAPA DE AÇO GALVANIZADO NÚMERO 24, DESENVOLVIMENTO DE 50 CM, INCLUSO TRANSPORTE VERTICAL. AF_07/2019	M	71,18	15,55	86,73		
94229	CALHA EM CHAPA DE AÇO GALVANIZADO NÚMERO 24, DESENVOLVIMENTO DE 100 CM, INCLUSO TRANSPORTE VERTICAL. AF_07/2019	M	138,99	27,74	166,73		
94231	RUFO EM CHAPA DE AÇO GALVANIZADO NÚMERO 24, CORTE DE 25 CM, INCLUSO TRANSPORTE VERTICAL. AF_07/2019	M	43,25	7,88	51,13		
94232	AMARRAÇÃO DE TELHAS CERÂMICAS OU DE CONCRETO. AF_07/2019	UN	1,08	2,78	3,86		
94263	GUIA (MEIO-FIO) CONCRETO, MOLDADA IN LOCO EM TRECHO RETO COM EXTRUSORA, 13 CM BASE X 22 CM ALTURA. AF_01/2024	M	22,79	15,62	38,41		
94264	GUIA (MEIO-FIO) CONCRETO, MOLDADA IN LOCO EM TRECHO CURVO COM EXTRUSORA, 13 CM BASE X 22 CM ALTURA. AF_01/2024	M	24,80	19,53	44,33		
94265	GUIA (MEIO-FIO) CONCRETO, MOLDADA IN LOCO EM TRECHO RETO COM EXTRUSORA, 15 CM BASE X 30 CM ALTURA. AF_01/2024	M	33,54	16,80	50,34		
94266	GUIA (MEIO-FIO) CONCRETO, MOLDADA IN LOCO EM TRECHO CURVO COM EXTRUSORA, 15 CM BASE X 30 CM ALTURA. AF_01/2024	M	35,81	21,30	57,11		
94267	GUIA (MEIO-FIO) E SARJETA CONJUGADOS DE CONCRETO, MOLDADA IN LOCO EM TRECHO RETO COM EXTRUSORA, 45 CM BASE (15 CM BASE DA GUIA + 30 CM BASE DA SARJETA) X 22 CM ALTURA. AF_01/2024	M	41,82	17,87	59,69		
94268	GUIA (MEIO-FIO) E SARJETA CONJUGADOS DE CONCRETO, MOLDADA IN LOCO EM TRECHO CURVO COM EXTRUSORA, 45 CM BASE (15 CM BASE DA GUIA + 30 CM BASE DA SARJETA) X 22 CM ALTURA. AF_01/2024	M	44,35	22,81	67,16		
94269	GUIA (MEIO-FIO) E SARJETA CONJUGADOS DE CONCRETO, MOLDADA IN LOCO EM TRECHO RETO COM EXTRUSORA, 60 CM BASE (15 CM BASE DA GUIA + 45 CM BASE DA SARJETA) X 26 CM ALTURA. AF_01/2024	M	62,24	21,79	84,03		
94270	GUIA (MEIO-FIO) E SARJETA CONJUGADOS DE CONCRETO, MOLDADA IN LOCO EM TRECHO CURVO COM EXTRUSORA, 60 CM BASE (15 CM BASE DA GUIA + 45 CM BASE DA SARJETA) X 26 CM ALTURA. AF_01/2024	M	65,75	28,67	94,42		
94271	GUIA (MEIO-FIO) E SARJETA CONJUGADOS DE CONCRETO, MOLDADA IN LOCO EM TRECHO RETO COM EXTRUSORA, 65 CM BASE (15 CM BASE DA GUIA + 50 CM BASE DA SARJETA) X 26 CM ALTURA. AF_01/2024	M	76,15	26,30	102,45		
94272	GUIA (MEIO-FIO) E SARJETA CONJUGADOS DE CONCRETO, MOLDADA IN LOCO EM TRECHO CURVO COM EXTRUSORA, 65 CM BASE (15 CM BASE DA GUIA + 50 CM BASE DA SARJETA) X 26 CM ALTURA. AF_01/2024	M	80,84	35,49	116,33		
94273	ASSENTAMENTO DE GUIA (MEIO-FIO) EM TRECHO RETO, CONFECCIONADA EM CONCRETO PRÉ-FABRICADO, DIMENSÕES 100X15X13X30 CM (COMPRIMENTO X BASE INFERIOR X BASE SUPERIOR X ALTURA). AF_01/2024	M	39,57	11,12	50,69		
94274	ASSENTAMENTO DE GUIA (MEIO-FIO) EM TRECHO CURVO, CONFECCIONADA EM CONCRETO PRÉ-FABRICADO, DIMENSÕES 100X15X13X30 CM (COMPRIMENTO X BASE INFERIOR X BASE SUPERIOR X ALTURA). AF_01/2024	M	40,61	13,78	54,39		
94275	ASSENTAMENTO DE GUIA (MEIO-FIO) EM TRECHO RETO, CONFECCIONADA EM CONCRETO PRÉ-FABRICADO, DIMENSÕES 100X15X13X20 CM (COMPRIMENTO X BASE INFERIOR X BASE SUPERIOR X ALTURA). AF_01/2024	M	35,80	10,33	46,13		
94276	ASSENTAMENTO DE GUIA (MEIO-FIO) EM TRECHO CURVO, CONFECCIONADA EM CONCRETO PRÉ-FABRICADO, DIMENSÕES 100X15X13X20 CM (COMPRIMENTO X BASE INFERIOR X BASE SUPERIOR X ALTURA). AF_01/2024	M	36,85	12,99	49,84		
94277	ASSENTAMENTO DE GUIA (MEIO-FIO) EM TRECHO RETO, CONFECCIONADA EM CONCRETO PRÉ-FABRICADO, DIMENSÕES 80X08X08X25 CM (COMPRIMENTO X BASE INFERIOR X BASE SUPERIOR X ALTURA). AF_01/2024	M	31,12	9,73	40,85		
94278	ASSENTAMENTO DE GUIA (MEIO-FIO) EM TRECHO CURVO, CONFECCIONADA EM CONCRETO PRÉ-FABRICADO, DIMENSÕES 80X08X08X25 CM (COMPRIMENTO X BASE INFERIOR X BASE SUPERIOR X ALTURA). AF_01/2024	M	32,16	12,38	44,54		
94279	ASSENTAMENTO DE GUIA (MEIO-FIO) EM TRECHO RETO, CONFECCIONADA EM CONCRETO PRÉ-FABRICADO, DIMENSÕES 39X6,5X6,5X19 CM (COMPRIMENTO X BASE INFERIOR X BASE SUPERIOR X ALTURA), PARA DELIMITAÇÃO DE JARDINS, PRAÇAS OU PASSEIOS. AF_01/2024	M	39,18	9,24	48,42		
94280	ASSENTAMENTO DE GUIA (MEIO-FIO) EM TRECHO CURVO, CONFECCIONADA EM CONCRETO PRÉ-FABRICADO, DIMENSÕES 39X6,5X6,5X19 CM (COMPRIMENTO X BASE INFERIOR X BASE SUPERIOR X ALTURA), PARA DELIMITAÇÃO DE JARDINS, PRAÇAS OU PASSEIOS. AF_01/2024	M	40,22	11,90	52,12		
94281	EXECUÇÃO DE SARJETA DE CONCRETO USINADO, MOLDADA IN LOCO EM TRECHO RETO, 30 CM BASE X 15 CM ALTURA. AF_01/2024	M	33,15	11,79	44,94		
94282	EXECUÇÃO DE SARJETA DE CONCRETO USINADO, MOLDADA IN LOCO EM TRECHO CURVO, 30 CM BASE X 15 CM ALTURA. AF_01/2024	M	35,90	18,81	54,71		
94283	EXECUÇÃO DE SARJETA DE CONCRETO USINADO, MOLDADA IN LOCO EM TRECHO RETO, 45 CM BASE X 15 CM ALTURA. AF_01/2024	M	46,98	13,08	60,06		
94284	EXECUÇÃO DE SARJETA DE CONCRETO USINADO, MOLDADA IN LOCO EM TRECHO CURVO, 45 CM BASE X 15 CM ALTURA. AF_01/2024	M	49,74	20,10	69,84		
94285	EXECUÇÃO DE SARJETA DE CONCRETO USINADO, MOLDADA IN LOCO EM TRECHO RETO, 60 CM BASE X 15 CM ALTURA. AF_01/2024	M	61,66	16,57	78,23		
94286	EXECUÇÃO DE SARJETA DE CONCRETO USINADO, MOLDADA IN LOCO EM TRECHO CURVO, 60 CM BASE X 15 CM ALTURA. AF_01/2024	M	64,42	23,58	88,00		
94287	EXECUÇÃO DE SARJETA DE CONCRETO USINADO, MOLDADA IN LOCO EM TRECHO RETO, 30 CM BASE X 10 CM ALTURA. AF_01/2024	M	23,90	10,96	34,86		
94288	EXECUÇÃO DE SARJETA DE CONCRETO USINADO, MOLDADA IN LOCO EM TRECHO CURVO, 30 CM BASE X 10 CM ALTURA. AF_01/2024	M	26,35	17,20	43,55		
94289	EXECUÇÃO DE SARJETA DE CONCRETO USINADO, MOLDADA IN LOCO EM TRECHO RETO, 45 CM BASE X 10 CM ALTURA. AF_01/2024	M	33,04	11,21	44,25		
94290	EXECUÇÃO DE SARJETA DE CONCRETO USINADO, MOLDADA IN LOCO EM TRECHO CURVO, 45 CM BASE X 10 CM ALTURA. AF_01/2024	M	35,48	17,46	52,94		
94291	EXECUÇÃO DE SARJETA DE CONCRETO USINADO, MOLDADA IN LOCO EM TRECHO RETO, 60 CM BASE X 10 CM ALTURA. AF_01/2024	M	42,38	11,90	54,28		
94292	EXECUÇÃO DE SARJETA DE CONCRETO USINADO, MOLDADA IN LOCO EM TRECHO CURVO, 60 CM BASE X 10 CM ALTURA. AF_01/2024	M	44,82	18,15	62,97		
94293	EXECUÇÃO DE SARJETÃO DE CONCRETO USINADO, MOLDADA IN LOCO EM TRECHO RETO, 100 CM BASE X 20 CM ALTURA. AF_01/2024	M	138,09	36,49	174,58		
94294	EXECUÇÃO DE ESCORAS DE CONCRETO PARA CONTENÇÃO DE GUIAS PRÉ-FABRICADAS. AF_01/2024	M	6,04	2,30	8,34		
94295	MESTRE DE OBRAS COM ENCARGOS COMPLEMENTARES	MES	543,42	11.668,27	12.211,69		
94296	TOPOGRAFO COM ENCARGOS COMPLEMENTARES	MES	434,69	4.777,40	5.212,09		
94304	ATERRO MECANIZADO DE VALA COM ESCAVADEIRA HIDRÁULICA (CAPACIDADE DA CAÇAMBA: 0,8 M³ / POTÊNCIA: 111 HP), LARGURA ATÉ 2,5 M, PROFUNDIDADE ATÉ 1,5 M, COM SOLO ARGILO-ARENOSO. AF_08/2023	M3	71,86	7,98	79,84		
94306	ATERRO MECANIZADO DE VALA COM ESCAVADEIRA HIDRÁULICA (CAPACIDADE DA CAÇAMBA: 0,8 M³ / POTÊNCIA: 111 HP), LARGURA ATÉ 2,5 M, PROFUNDIDADE DE 1,5 A 3,0 M, COM SOLO ARGILO-ARENOSO. AF_08/2023	M3	66,45	6,16	72,61		
94310	ATERRO MECANIZADO DE VALA COM ESCAVADEIRA HIDRÁULICA (CAPACIDADE DA CAÇAMBA: 0,8 M³/POTÊNCIA: 111 HP), LARGURA ATÉ 2,5 M, PROFUNDIDADE DE 3,0 A 6,0 M, COM SOLO ARGILO-ARENOSO. AF_08/2023	M3	63,95	5,40	69,35		
94316	ATERRO MECANIZADO DE VALA COM RETROESCAVADEIRA (CAPACIDADE DA CAÇAMBA DA RETRO: 0,26 M³ / POTÊNCIA: 88 HP), LARGURA ATÉ 1,5 M, PROFUNDIDADE ATÉ 1,5 M, COM SOLO ARGILO-ARENOSO. AF_08/2023	M3	66,41	8,18	74,59		
94318	ATERRO MECANIZADO DE VALA COM RETROESCAVADEIRA (CAPACIDADE DA CAÇAMBA DA RETRO: 0,26 M³ / POTÊNCIA: 88 HP), LARGURA ATÉ 1,5 M, PROFUNDIDADE DE 1,5 A 3,0 M, COM SOLO ARGILO-ARENOSO. AF_08/2023	M3	62,41	5,72	68,13		
94319	ATERRO MANUAL DE VALAS COM SOLO ARGILO-ARENOSO. AF_08/2023	M3	66,07	20,78	86,85		
94327	ATERRO MECANIZADO DE VALA COM ESCAVADEIRA HIDRÁULICA (CAPACIDADE DA CAÇAMBA: 0,8 M³/POTÊNCIA: 111 HP), LARGURA ATÉ 2,5 M, PROFUNDIDADE ATÉ 1,5 M, COM AREIA PARA ATERRO. AF_08/2023	M3	100,72	7,98	108,70		
94329	ATERRO MECANIZADO DE VALA COM ESCAVADEIRA HIDRÁULICA (CAPACIDADE DA CAÇAMBA: 0,8 M³/POTÊNCIA: 111 HP), LARGURA ATÉ 2,5 M, PROFUNDIDADE DE 1,5 A 3,0 M, COM AREIA PARA ATERRO. AF_08/2023	M3	95,31	6,16	101,47		
94333	ATERRO MECANIZADO DE VALA COM ESCAVADEIRA HIDRÁULICA (CAPACIDADE DA CAÇAMBA: 0,8 M³/POTÊNCIA: 111 HP), LARGURA ATÉ 2,5 M, PROFUNDIDADE DE 3,0 A 6,0 M, COM AREIA PARA ATERRO. AF_08/2023	M3	92,81	5,40	98,21		
94339	ATERRO MECANIZADO DE VALA COM RETROESCAVADEIRA (CAPACIDADE DA CAÇAMBA DA RETRO: 0,26 M³/POTÊNCIA: 88 HP), LARGURA ATÉ 1,5 M, PROFUNDIDADE ATÉ 1,5 M, COM AREIA PARA ATERRO. AF_08/2023	M3	95,27	8,18	103,45		
94341	ATERRO MECANIZADO DE VALA COM RETROESCAVADEIRA (CAPACIDADE DA CAÇAMBA DA RETRO: 0,26 M³/POTÊNCIA: 88 HP), LARGURA ATÉ 1,5 M, PROFUNDIDADE DE 1,5 A 3,0 M, COM AREIA PARA ATERRO. AF_08/2023	M3	91,27	5,72	96,99		
94342	ATERRO MANUAL DE VALAS COM AREIA PARA ATERRO. AF_08/2023	M3	94,93	20,78	115,71		
94440	TELHAMENTO COM TELHA CERÂMICA DE ENCAIXE, TIPO FRANCESA, COM ATÉ 2 ÁGUAS, INCLUSO TRANSPORTE VERTICAL. AF_07/2019	M2	35,17	8,64	43,81		
94441	TELHAMENTO COM TELHA CERÂMICA DE ENCAIXE, TIPO FRANCESA, COM MAIS DE 2 ÁGUAS, INCLUSO TRANSPORTE VERTICAL. AF_07/2019	M2	36,47	11,97	48,44		
94442	TELHAMENTO COM TELHA CERÂMICA DE ENCAIXE, TIPO ROMANA, COM ATÉ 2 ÁGUAS, INCLUSO TRANSPORTE VERTICAL. AF_07/2019	M2	35,17	8,64	43,81		
94443	TELHAMENTO COM TELHA CERÂMICA DE ENCAIXE, TIPO ROMANA, COM MAIS DE 2 ÁGUAS, INCLUSO TRANSPORTE VERTICAL. AF_07/2019	M2	36,47	11,97	48,44		
94444	TELHAMENTO COM TELHA DE ENCAIXE, TIPO FRANCESA DE VIDRO, COM ATÉ 2 ÁGUAS, INCLUSO TRANSPORTE VERTICAL. AF_07/2019	M2	520,45	8,62	529,07		

SERVIÇOS DE EDIFICAÇÕES SEM DESONERAÇÃO Referência SINAPI: ABRIL DE 2025					
94445	TELHAMENTO COM TELHA CERÂMICA CAPA-CANAL, TIPO PLAN, COM ATÉ 2 ÁGUAS, INCLUSO TRANSPORTE VERTICAL. AF 07/2019	M2	49,07	13,69	62,76
94446	TELHAMENTO COM TELHA CERÂMICA CAPA-CANAL, TIPO PLAN, COM MAIS DE 2 ÁGUAS, INCLUSO TRANSPORTE VERTICAL. AF 07/2019	M2	51,28	19,34	70,62
94447	TELHAMENTO COM TELHA CERÂMICA CAPA-CANAL, TIPO PAULISTA, COM ATÉ 2 ÁGUAS, INCLUSO TRANSPORTE VERTICAL. AF 07/2019	M2	49,07	13,69	62,76
94448	TELHAMENTO COM TELHA CERÂMICA CAPA-CANAL, TIPO PAULISTA, COM MAIS DE 2 ÁGUAS, INCLUSO TRANSPORTE VERTICAL. AF 07/2019	M2	51,28	19,34	70,62
94449	TELHAMENTO COM TELHA ONDULADA DE FIBRA DE VIDRO E = 0,6 MM, PARA TELHADO COM INCLINAÇÃO MAIOR QUE 10°, COM ATÉ 2 ÁGUAS, INCLUSO ICAMENTO. AF 07/2019	M2	69,80	6,33	76,13
94451	CUMEEIRA PARA TELHA DE FIBROCIMENTO ESTRUTURAL E = 6 MM, INCLUSO ACESSÓRIOS DE FIXAÇÃO E ICAMENTO. AF 07/2019	M	81,19	3,20	84,39
94462	TUBO DE AÇO GALVANIZADO COM COSTURA, CLASSE MÉDIA, DN 50 MM (2"), CONEXÃO ROSQUEADA, INSTALADO EM RESERVAÇÃO PREDIAL DE ÁGUA - FORNECIMENTO E INSTALAÇÃO. AF 04/2024	M	85,06	18,38	103,44
94463	TUBO DE AÇO GALVANIZADO COM COSTURA, CLASSE MÉDIA, DN 65 MM (2 1/2"), CONEXÃO ROSQUEADA, INSTALADO EM RESERVAÇÃO PREDIAL DE ÁGUA - FORNECIMENTO E INSTALAÇÃO. AF 04/2024	M	105,10	21,47	126,57
94464	TUBO DE AÇO GALVANIZADO COM COSTURA, CLASSE MÉDIA, DN 80 MM (3"), CONEXÃO ROSQUEADA, INSTALADO EM RESERVAÇÃO PREDIAL DE ÁGUA - FORNECIMENTO E INSTALAÇÃO. AF 04/2024	M	140,15	25,35	165,50
94465	LUVA, EM FERRO GALVANIZADO, CONEXÃO ROSQUEADA, DN 50 MM (2"), INSTALADO EM RESERVAÇÃO PREDIAL DE ÁGUA - FORNECIMENTO E INSTALAÇÃO. AF 04/2024	UN	45,29	15,22	60,51
94466	NIPLÉ, EM FERRO GALVANIZADO, CONEXÃO ROSQUEADA, DN 50 MM (2"), INSTALADO EM RESERVAÇÃO PREDIAL DE ÁGUA - FORNECIMENTO E INSTALAÇÃO. AF 04/2024	UN	45,32	15,22	60,54
94467	LUVA, EM FERRO GALVANIZADO, CONEXÃO ROSQUEADA, DN 65 MM (2 1/2"), INSTALADO EM RESERVAÇÃO PREDIAL DE ÁGUA - FORNECIMENTO E INSTALAÇÃO. AF 04/2024	UN	78,71	17,78	96,49
94468	NIPLÉ, EM FERRO GALVANIZADO, CONEXÃO ROSQUEADA, DN 65 MM (2 1/2"), INSTALADO EM RESERVAÇÃO PREDIAL DE ÁGUA - FORNECIMENTO E INSTALAÇÃO. AF 04/2024	UN	67,24	17,78	85,02
94469	LUVA, EM FERRO GALVANIZADO, CONEXÃO ROSQUEADA, DN 80 MM (3"), INSTALADO EM RESERVAÇÃO PREDIAL DE ÁGUA - FORNECIMENTO E INSTALAÇÃO. AF 04/2024	UN	116,38	20,99	137,37
94470	NIPLÉ, EM FERRO GALVANIZADO, CONEXÃO ROSQUEADA, DN 80 MM (3"), INSTALADO EM RESERVAÇÃO PREDIAL DE ÁGUA - FORNECIMENTO E INSTALAÇÃO. AF 04/2024	UN	106,17	20,99	127,16
94471	COTOVELO 90 GRAUS, EM FERRO GALVANIZADO, CONEXÃO ROSQUEADA, DN 50 MM (2"), INSTALADO EM RESERVAÇÃO PREDIAL DE ÁGUA - FORNECIMENTO E INSTALAÇÃO. AF 04/2024	UN	64,50	22,83	87,33
94472	COTOVELO 45 GRAUS, EM FERRO GALVANIZADO, CONEXÃO ROSQUEADA, DN 50 MM (2"), INSTALADO EM RESERVAÇÃO PREDIAL DE ÁGUA - FORNECIMENTO E INSTALAÇÃO. AF 04/2024	UN	67,05	22,83	89,88
94473	COTOVELO 90 GRAUS, EM FERRO GALVANIZADO, CONEXÃO ROSQUEADA, DN 65 MM (2 1/2"), INSTALADO EM RESERVAÇÃO PREDIAL DE ÁGUA - FORNECIMENTO E INSTALAÇÃO. AF 04/2024	UN	111,71	26,68	138,39
94474	COTOVELO 45 GRAUS, EM FERRO GALVANIZADO, CONEXÃO ROSQUEADA, DN 65 MM (2 1/2"), INSTALADO EM RESERVAÇÃO PREDIAL DE ÁGUA - FORNECIMENTO E INSTALAÇÃO. AF 04/2024	UN	122,94	26,68	149,62
94475	COTOVELO 90 GRAUS, EM FERRO GALVANIZADO, CONEXÃO ROSQUEADA, DN 80 MM (3"), INSTALADO EM RESERVAÇÃO PREDIAL DE ÁGUA - FORNECIMENTO E INSTALAÇÃO. AF 04/2024	UN	155,18	31,49	186,67
94476	COTOVELO 45 GRAUS, EM FERRO GALVANIZADO, CONEXÃO ROSQUEADA, DN 80 MM (3"), INSTALADO EM RESERVAÇÃO PREDIAL DE ÁGUA - FORNECIMENTO E INSTALAÇÃO. AF 04/2024	UN	176,81	31,50	208,31
94477	TÊ, EM FERRO GALVANIZADO, CONEXÃO ROSQUEADA, DN 50 MM (2"), INSTALADO EM RESERVAÇÃO PREDIAL DE ÁGUA - FORNECIMENTO E INSTALAÇÃO. AF 04/2024	UN	85,88	30,46	116,34
94478	TÊ, EM FERRO GALVANIZADO, CONEXÃO ROSQUEADA, DN 65 MM (2 1/2"), INSTALADO EM RESERVAÇÃO PREDIAL DE ÁGUA - FORNECIMENTO E INSTALAÇÃO. AF 04/2024	UN	154,56	35,58	190,14
94479	TÊ, EM FERRO GALVANIZADO, CONEXÃO ROSQUEADA, DN 80 MM (3"), INSTALADO EM RESERVAÇÃO PREDIAL DE ÁGUA - FORNECIMENTO E INSTALAÇÃO. AF 04/2024	UN	204,76	42,00	246,76
94480	CONJUNTO HIDRÁULICO EM AÇO ROSCÁVEL PARA INSTALAÇÃO DE BOMBA, DN SUÇÃO 65 MM (2½") E DN RECALQUE 50 MM (2"), PARA EDIFICAÇÃO COM 18 PAVIMENTOS - FORNECIMENTO E INSTALAÇÃO. AF 04/2024	UN	2.650,36	504,08	3.154,44
94481	CONJUNTO HIDRÁULICO EM AÇO ROSCÁVEL PARA INSTALAÇÃO DE BOMBA, DN SUÇÃO 50 MM (2") E DN RECALQUE 40 MM (1 1/2"), PARA EDIFICAÇÃO COM 12 PAVIMENTOS - FORNECIMENTO E INSTALAÇÃO. AF 04/2024	UN	1.766,99	470,56	2.237,55
94482	CONJUNTO HIDRÁULICO EM AÇO ROSCÁVEL PARA INSTALAÇÃO DE BOMBA, DN SUÇÃO 40 MM (1 1/2") E DN RECALQUE 32 MM (1 1/4"), PARA EDIFICAÇÃO COM 8 PAVIMENTOS - FORNECIMENTO E INSTALAÇÃO. AF 04/2024	UN	1.318,44	446,31	1.764,75
94483	CONJUNTO HIDRÁULICO EM AÇO ROSCÁVEL PARA INSTALAÇÃO DE BOMBA, DN SUÇÃO 32 MM (1 1/4") E DN RECALQUE 25 MM (1"), PARA EDIFICAÇÃO COM 4 PAVIMENTOS - FORNECIMENTO E INSTALAÇÃO. AF 04/2024	UN	1.058,63	426,33	1.484,96
94489	REGISTRO DE ESFERA, PVC, SOLDÁVEL, COM VOLANTE, DN 25 MM - FORNECIMENTO E INSTALAÇÃO. AF 08/2021	UN	27,40	3,85	31,25
94490	REGISTRO DE ESFERA, PVC, SOLDÁVEL, COM VOLANTE, DN 32 MM - FORNECIMENTO E INSTALAÇÃO. AF 08/2021	UN	41,67	3,85	45,52
94491	REGISTRO DE ESFERA, PVC, SOLDÁVEL, COM VOLANTE, DN 40 MM - FORNECIMENTO E INSTALAÇÃO. AF 08/2021	UN	56,71	5,50	62,21
94492	REGISTRO DE ESFERA, PVC, SOLDÁVEL, COM VOLANTE, DN 50 MM - FORNECIMENTO E INSTALAÇÃO. AF 08/2021	UN	58,40	5,50	63,90
94493	REGISTRO DE ESFERA, PVC, SOLDÁVEL, COM VOLANTE, DN 60 MM - FORNECIMENTO E INSTALAÇÃO. AF 08/2021	UN	107,81	8,93	116,74
94495	REGISTRO DE GAVETA BRUTO, LATÃO, ROSCÁVEL, 1" - FORNECIMENTO E INSTALAÇÃO. AF 08/2021	UN	62,27	7,21	69,48
94496	REGISTRO DE GAVETA BRUTO, LATÃO, ROSCÁVEL, 1 1/4" - FORNECIMENTO E INSTALAÇÃO. AF 08/2021	UN	84,82	9,82	94,64
94497	REGISTRO DE GAVETA BRUTO, LATÃO, ROSCÁVEL, 1 1/2" - FORNECIMENTO E INSTALAÇÃO. AF 08/2021	UN	107,20	12,80	120,00
94498	REGISTRO DE GAVETA BRUTO, LATÃO, ROSCÁVEL, 2" - FORNECIMENTO E INSTALAÇÃO. AF 08/2021	UN	148,80	16,52	165,32
94499	REGISTRO DE GAVETA BRUTO, LATÃO, ROSCÁVEL, 2 1/2" - FORNECIMENTO E INSTALAÇÃO. AF 08/2021	UN	303,93	22,11	326,04
94500	REGISTRO DE GAVETA BRUTO, LATÃO, ROSCÁVEL, 3" - FORNECIMENTO E INSTALAÇÃO. AF 08/2021	UN	368,28	27,68	395,96
94501	REGISTRO DE GAVETA BRUTO, LATÃO, ROSCÁVEL, 4" - FORNECIMENTO E INSTALAÇÃO. AF 08/2021	UN	758,87	35,09	793,96
94559	JANELA DE AÇO TIPO BASCULANTE, PARA VIDROS (VIDROS NÃO INCLUSOS), BATENTE/ REQUADRO INCLUSO (6,5 A 14 CM), DIMENSÕES 60X80 CM, COM COM PINTURA ANTICORROSIVA, SEM ACABAMENTO, COM FERRAGENS, FIXAÇÃO COM ARGAMASSA, EXCLUSIVE CONTRAMARCO - FORNECIMENTO E INSTALAÇÃO. AF 11/2024	M2	602,07	194,11	796,18
94562	JANELA DE AÇO DE CORRER COM 4 FOLHAS PARA VIDRO (VIDROS NÃO INCLUSOS), BATENTE/ REQUADRO INCLUSO (6 A 14 CM), FIXAÇÃO COM ARGAMASSA, COM PINTURA ANTICORROSIVA, COM FERRAGENS, FIXAÇÃO COM ARGAMASSA, EXCLUSIVE CONTRAMARCO - FORNECIMENTO E INSTALAÇÃO. AF 11/2024	M2	597,97	52,70	650,67
94569	JANELA DE ALUMÍNIO TIPO MAXIM-AR, BATENTE/ REQUADRO 3 A 14 CM, VIDRO INCLUSO, FIXAÇÃO COM PARAFUSO, SEM GUARNIÇÃO/ ALIZAR, DIMENSÕES 60X80 (A X L) CM, SEM ACABAMENTO, VEDAÇÃO COM SILICONE, EXCLUSIVE CONTRAMARCO - FORNECIMENTO E INSTALAÇÃO. AF 11/2024	M2	1.236,97	37,73	1.274,70
94570	JANELA DE ALUMÍNIO DE CORRER COM 2 FOLHAS PARA VIDROS (VIDROS INCLUSOS), BATENTE/ REQUADRO 6 A 14 CM, ACABAMENTO COM ACETATO OU BRILHANTE, FIXAÇÃO COM PARAFUSO, SEM GUARNIÇÃO/ ALIZAR, DIMENSÕES 100X120 CM, VEDAÇÃO COM SILICONE, EXCLUSIVE CONTRAMARCO - FORNECIMENTO E INSTALAÇÃO. AF 11/2024	M2	668,64	11,70	680,34
94572	JANELA DE ALUMÍNIO DE CORRER COM 3 FOLHAS (2 VENEZIANAS E 1 FOLHA PARA VIDRO, VIDRO INCLUSO), BATENTE/ REQUADRO 6 A 14 CM, SEM ACABAMENTO, FIXAÇÃO COM PARAFUSO, SEM GUARNIÇÃO/ ALIZAR, DIMENSÕES 100X120 CM, VEDAÇÃO COM SILICONE, EXCLUSIVE CONTRAMARCO - FORNECIMENTO E INSTALAÇÃO. AF 11/2024	M2	963,40	17,36	980,76
94573	JANELA DE ALUMÍNIO DE CORRER COM 4 FOLHAS PARA VIDROS (VIDROS INCLUSOS), COM BANDEIRA, BATENTE/ REQUADRO 6 A 14 CM, ACABAMENTO COM ACETATO OU BRILHANTE, FIXAÇÃO COM PARAFUSO, SEM GUARNIÇÃO/ ALIZAR, DIMENSÕES 150X120 CM, VEDAÇÃO COM SILICONE, EXCLUSIVE CONTRAMARCO - FORNECIMENTO E INSTALAÇÃO. AF 11/2024	M2	751,40	11,68	763,08
94587	CONTRAMARCO DE AÇO, FIXAÇÃO COM ARGAMASSA - FORNECIMENTO E INSTALAÇÃO. AF 11/2024	M	47,30	26,09	73,39
94588	CONTRAMARCO DE AÇO, FIXAÇÃO COM PARAFUSO - FORNECIMENTO E INSTALAÇÃO. AF 11/2024	M	53,70	33,03	86,73
94589	CONTRAMARCO DE ALUMÍNIO, FIXAÇÃO COM ARGAMASSA - FORNECIMENTO E INSTALAÇÃO. AF 11/2024	M	20,20	11,52	31,72
94590	CONTRAMARCO DE ALUMÍNIO, FIXAÇÃO COM PARAFUSO - FORNECIMENTO E INSTALAÇÃO. AF 11/2024	M	25,08	14,34	39,42
94602	TUBO EM COBRE RÍGIDO, DN 54 MM, CLASSE E, SEM ISOLAMENTO, INSTALADO EM RESERVAÇÃO PREDIAL DE ÁGUA - FORNECIMENTO E INSTALAÇÃO. AF 04/2024	M	215,88	23,91	239,79
94603	TUBO EM COBRE RÍGIDO, DN 66 MM, CLASSE E, SEM ISOLAMENTO, INSTALADO EM RESERVAÇÃO PREDIAL DE ÁGUA - FORNECIMENTO E INSTALAÇÃO. AF 04/2024	M	300,95	24,96	325,91
94604	TUBO EM COBRE RÍGIDO, DN 79 MM, CLASSE E, SEM ISOLAMENTO, INSTALADO EM RESERVAÇÃO PREDIAL DE ÁGUA - FORNECIMENTO E INSTALAÇÃO. AF 04/2024	M	436,19	26,07	462,26
94605	TUBO EM COBRE RÍGIDO, DN 104 MM, CLASSE E, SEM ISOLAMENTO, INSTALADO EM RESERVAÇÃO PREDIAL DE ÁGUA - FORNECIMENTO E INSTALAÇÃO. AF 04/2024	M	639,49	28,24	667,73
94606	LUVA EM COBRE, DN 54 MM, SEM ANEL DE SOLDA, INSTALADO EM RESERVAÇÃO PREDIAL DE ÁGUA - FORNECIMENTO E INSTALAÇÃO. AF 04/2024	UN	68,74	19,81	88,55
94608	LUVA EM COBRE, DN 66 MM, SEM ANEL DE SOLDA, INSTALADO EM RESERVAÇÃO PREDIAL DE ÁGUA - FORNECIMENTO E INSTALAÇÃO. AF 04/2024	UN	193,41	20,66	214,07
94610	LUVA EM COBRE, DN 79 MM, SEM ANEL DE SOLDA, INSTALADO EM RESERVAÇÃO PREDIAL DE ÁGUA - FORNECIMENTO E INSTALAÇÃO. AF 04/2024	UN	289,19	21,60	310,79
94612	LUVA DE COBRE, DN 104 MM, SEM ANEL DE SOLDA, INSTALADO EM RESERVAÇÃO PREDIAL DE ÁGUA - FORNECIMENTO E INSTALAÇÃO. AF 04/2024	UN	416,35	23,39	439,74

SERVIÇOS DE EDIFICAÇÕES SEM DESONERAÇÃO Referência SINAPI: ABRIL DE 2025						
94614	COTOVELO EM COBRE, DN 54 MM, 90 GRAUS, SEM ANEL DE SOLDA, INSTALADO EM RESERVAÇÃO PREDIAL DE ÁGUA - FORNECIMENTO E INSTALAÇÃO. AF 04/2024	UN	120,28	29,71	149,99	
94615	CURVA EM COBRE, DN 54 MM, 45 GRAUS, SEM ANEL DE SOLDA, BOLSA X BOLSA, INSTALADO EM RESERVAÇÃO PREDIAL DE ÁGUA - FORNECIMENTO E INSTALAÇÃO. AF 04/2024	UN	139,50	29,71	169,21	
94616	COTOVELO EM COBRE, DN 66 MM, 90 GRAUS, SEM ANEL DE SOLDA, INSTALADO EM RESERVAÇÃO PREDIAL DE ÁGUA - FORNECIMENTO E INSTALAÇÃO. AF 04/2024	UN	375,27	31,00	406,27	
94617	CURVA EM COBRE, DN 66 MM, 45 GRAUS, SEM ANEL DE SOLDA, BOLSA X BOLSA, INSTALADO EM RESERVAÇÃO PREDIAL DE ÁGUA - FORNECIMENTO E INSTALAÇÃO. AF 04/2024	UN	308,45	30,99	339,44	
94618	COTOVELO EM COBRE, DN 79 MM, 90 GRAUS, SEM ANEL DE SOLDA, INSTALADO EM RESERVAÇÃO PREDIAL DE ÁGUA - FORNECIMENTO E INSTALAÇÃO. AF 04/2024	UN	363,10	32,39	395,49	
94620	COTOVELO EM COBRE, DN 104 MM, 90 GRAUS, SEM ANEL DE SOLDA, INSTALADO EM RESERVAÇÃO PREDIAL DE ÁGUA - FORNECIMENTO E INSTALAÇÃO. AF 04/2024	UN	866,86	35,09	901,95	
94622	TE EM COBRE, DN 54 MM, SEM ANEL DE SOLDA, INSTALADO EM RESERVAÇÃO PREDIAL DE ÁGUA - FORNECIMENTO E INSTALAÇÃO. AF 04/2024	UN	178,17	39,61	217,78	
94623	TE EM COBRE, DN 66 MM, SEM ANEL DE SOLDA, INSTALADO EM RESERVAÇÃO PREDIAL DE ÁGUA - FORNECIMENTO E INSTALAÇÃO. AF 04/2024	UN	462,64	41,32	503,96	
94624	TE EM COBRE, DN 79 MM, SEM ANEL DE SOLDA, INSTALADO EM RESERVAÇÃO PREDIAL DE ÁGUA - FORNECIMENTO E INSTALAÇÃO. AF 04/2024	UN	710,70	43,20	753,90	
94625	TE EM COBRE, DN 104 MM, SEM ANEL DE SOLDA, INSTALADO EM RESERVAÇÃO PREDIAL DE ÁGUA - FORNECIMENTO E INSTALAÇÃO. AF 04/2024	UN	1.520,48	46,70	1.567,18	
94648	TUBO, PVC, SOLDÁVEL, DE 25MM, INSTALADO EM RESERVAÇÃO PREDIAL DE ÁGUA - FORNECIMENTO E INSTALAÇÃO. AF 04/2024	M	4,98	2,24	7,22	
94649	TUBO, PVC, SOLDÁVEL, DE 32MM, INSTALADO EM RESERVAÇÃO PREDIAL DE ÁGUA - FORNECIMENTO E INSTALAÇÃO. AF 04/2024	M	10,06	2,93	12,99	
94650	TUBO, PVC, SOLDÁVEL, DE 40MM, INSTALADO EM RESERVAÇÃO PREDIAL DE ÁGUA - FORNECIMENTO E INSTALAÇÃO. AF 04/2024	M	15,56	3,92	19,48	
94651	TUBO, PVC, SOLDÁVEL, DE 50MM, INSTALADO EM RESERVAÇÃO PREDIAL DE ÁGUA - FORNECIMENTO E INSTALAÇÃO. AF 04/2024	M	17,48	5,47	22,95	
94652	TUBO, PVC, SOLDÁVEL, DE 60MM, INSTALADO EM RESERVAÇÃO PREDIAL DE ÁGUA - FORNECIMENTO E INSTALAÇÃO. AF 04/2024	M	28,18	7,36	35,54	
94653	TUBO, PVC, SOLDÁVEL, DE 75MM, INSTALADO EM RESERVAÇÃO PREDIAL DE ÁGUA - FORNECIMENTO E INSTALAÇÃO. AF 04/2024	M	46,22	10,86	57,08	
94654	TUBO, PVC, SOLDÁVEL, DE 85MM, INSTALADO EM RESERVAÇÃO PREDIAL DE ÁGUA - FORNECIMENTO E INSTALAÇÃO. AF 04/2024	M	63,77	13,61	77,38	
94655	TUBO, PVC, SOLDÁVEL, DE 110MM, INSTALADO EM RESERVAÇÃO PREDIAL DE ÁGUA - FORNECIMENTO E INSTALAÇÃO. AF 04/2024	M	100,04	22,01	122,05	
94656	ADAPTADOR CURTO COM BOLSA E ROSCA PARA REGISTRO, PVC, SOLDÁVEL, DN 25 MM X 3/4", INSTALADO EM RESERVAÇÃO PREDIAL DE ÁGUA - FORNECIMENTO E INSTALAÇÃO. AF 04/2024	UN	2,19	1,85	4,04	
94657	LUVA PVC, SOLDÁVEL, DN 25 MM, INSTALADO EM RESERVAÇÃO PREDIAL DE ÁGUA - FORNECIMENTO E INSTALAÇÃO. AF 04/2024	UN	2,64	1,85	4,49	
94658	ADAPTADOR CURTO COM BOLSA E ROSCA PARA REGISTRO, PVC, SOLDÁVEL, DN 32 MM X 1", INSTALADO EM RESERVAÇÃO PREDIAL DE ÁGUA - FORNECIMENTO E INSTALAÇÃO. AF 04/2024	UN	3,50	2,42	5,92	
94659	LUVA PVC, SOLDÁVEL, DN 32 MM, INSTALADO EM RESERVAÇÃO PREDIAL DE ÁGUA - FORNECIMENTO E INSTALAÇÃO. AF 04/2024	UN	4,39	2,42	6,81	
94660	ADAPTADOR CURTO COM BOLSA E ROSCA PARA REGISTRO, PVC, SOLDÁVEL, DN 40 MM X 1 1/4", INSTALADO EM RESERVAÇÃO PREDIAL DE ÁGUA - FORNECIMENTO E INSTALAÇÃO. AF 04/2024	UN	5,88	3,25	9,13	
94661	LUVA, PVC, SOLDÁVEL, DN 40 MM, INSTALADO EM RESERVAÇÃO PREDIAL DE ÁGUA - FORNECIMENTO E INSTALAÇÃO. AF 04/2024	UN	7,28	3,25	10,53	
94662	ADAPTADOR CURTO COM BOLSA E ROSCA PARA REGISTRO, PVC, SOLDÁVEL, DN 50 MM X 1 1/2", INSTALADO EM RESERVAÇÃO PREDIAL DE ÁGUA - FORNECIMENTO E INSTALAÇÃO. AF 04/2024	UN	7,57	4,53	12,10	
94663	LUVA, PVC, SOLDÁVEL, DN 50 MM, INSTALADO EM RESERVAÇÃO PREDIAL DE ÁGUA - FORNECIMENTO E INSTALAÇÃO. AF 04/2024	UN	8,86	4,53	13,39	
94664	ADAPTADOR CURTO COM BOLSA E ROSCA PARA REGISTRO, PVC, SOLDÁVEL, DN 60 MM X 2", INSTALADO EM RESERVAÇÃO PREDIAL DE ÁGUA - FORNECIMENTO E INSTALAÇÃO. AF 04/2024	UN	15,13	6,09	21,22	
94665	LUVA, PVC, SOLDÁVEL, DN 60 MM, INSTALADO EM RESERVAÇÃO PREDIAL DE ÁGUA - FORNECIMENTO E INSTALAÇÃO. AF 04/2024	UN	19,06	6,09	25,15	
94666	ADAPTADOR CURTO COM BOLSA E ROSCA PARA REGISTRO, PVC, SOLDÁVEL, DN 75 MM X 2 1/2", INSTALADO EM RESERVAÇÃO PREDIAL DE ÁGUA - FORNECIMENTO E INSTALAÇÃO. AF 04/2024	UN	25,14	8,99	34,13	
94667	LUVA, PVC, SOLDÁVEL, DN 75 MM, INSTALADO EM RESERVAÇÃO PREDIAL DE ÁGUA - FORNECIMENTO E INSTALAÇÃO. AF 04/2024	UN	28,03	8,99	37,02	
94668	ADAPTADOR CURTO COM BOLSA E ROSCA PARA REGISTRO, PVC, SOLDÁVEL, DN 85 MM X 3", INSTALADO EM RESERVAÇÃO PREDIAL DE ÁGUA - FORNECIMENTO E INSTALAÇÃO. AF 04/2024	UN	33,83	11,27	45,10	
94669	LUVA, PVC, SOLDÁVEL, DN 85 MM, INSTALADO EM RESERVAÇÃO PREDIAL DE ÁGUA - FORNECIMENTO E INSTALAÇÃO. AF 04/2024	UN	53,70	11,27	64,97	
94670	ADAPTADOR CURTO COM BOLSA E ROSCA PARA REGISTRO, PVC, SOLDÁVEL, DN 110 MM X 4", INSTALADO EM RESERVAÇÃO PREDIAL DE ÁGUA - FORNECIMENTO E INSTALAÇÃO. AF 04/2024	UN	53,45	18,22	71,67	
94671	LUVA, PVC, SOLDÁVEL, DN 110 MM, INSTALADO EM RESERVAÇÃO PREDIAL DE ÁGUA - FORNECIMENTO E INSTALAÇÃO. AF 04/2024	UN	88,09	18,22	106,31	
94672	JOELHO 90 GRAUS COM BUCHA DE LATÃO, PVC, SOLDÁVEL, DN 25 MM X 3/4", INSTALADO EM RESERVAÇÃO PREDIAL DE ÁGUA - FORNECIMENTO E INSTALAÇÃO. AF 04/2024	UN	4,00	2,79	6,79	
94673	CURVA 90 GRAUS, PVC, SOLDÁVEL, DN 25 MM, INSTALADO EM RESERVAÇÃO PREDIAL DE ÁGUA - FORNECIMENTO E INSTALAÇÃO. AF 04/2024	UN	5,05	2,79	7,84	
94674	JOELHO 90 GRAUS, PVC, SOLDÁVEL, DN 32 MM INSTALADO EM RESERVAÇÃO PREDIAL DE ÁGUA - FORNECIMENTO E INSTALAÇÃO. AF 04/2024	UN	5,23	3,64	8,87	
94675	CURVA 90 GRAUS, PVC, SOLDÁVEL, DN 32 MM, INSTALADO EM RESERVAÇÃO PREDIAL DE ÁGUA - FORNECIMENTO E INSTALAÇÃO. AF 04/2024	UN	9,10	3,64	12,74	
94676	JOELHO 90 GRAUS, PVC, SOLDÁVEL, DN 40 MM INSTALADO EM RESERVAÇÃO PREDIAL DE ÁGUA - FORNECIMENTO E INSTALAÇÃO. AF 04/2024	UN	9,44	4,87	14,31	
94677	CURVA 90 GRAUS, PVC, SOLDÁVEL, DN 40 MM, INSTALADO EM RESERVAÇÃO PREDIAL DE ÁGUA - FORNECIMENTO E INSTALAÇÃO. AF 04/2024	UN	15,30	4,87	20,17	
94678	JOELHO 90 GRAUS, PVC, SOLDÁVEL, DN 50 MM INSTALADO EM RESERVAÇÃO PREDIAL DE ÁGUA - FORNECIMENTO E INSTALAÇÃO. AF 04/2024	UN	10,27	6,80	17,07	
94679	CURVA 90 GRAUS, PVC, SOLDÁVEL, DN 50 MM, INSTALADO EM RESERVAÇÃO PREDIAL DE ÁGUA - FORNECIMENTO E INSTALAÇÃO. AF 04/2024	UN	17,99	6,80	24,79	
94680	JOELHO 90 GRAUS, PVC, SOLDÁVEL, DN 60 MM INSTALADO EM RESERVAÇÃO PREDIAL DE ÁGUA - FORNECIMENTO E INSTALAÇÃO. AF 04/2024	UN	35,07	9,16	44,23	
94681	CURVA 90 GRAUS, PVC, SOLDÁVEL, DN 60 MM, INSTALADO EM RESERVAÇÃO PREDIAL DE ÁGUA - FORNECIMENTO E INSTALAÇÃO. AF 04/2024	UN	40,00	9,16	49,16	
94682	JOELHO 90 GRAUS, PVC, SOLDÁVEL, DN 75 MM INSTALADO EM RESERVAÇÃO PREDIAL DE ÁGUA - FORNECIMENTO E INSTALAÇÃO. AF 04/2024	UN	92,73	13,49	106,22	
94683	CURVA 90 GRAUS, PVC, SOLDÁVEL, DN 75 MM, INSTALADO EM RESERVAÇÃO PREDIAL DE ÁGUA - FORNECIMENTO E INSTALAÇÃO. AF 04/2024	UN	61,09	13,49	74,58	
94684	JOELHO 90 GRAUS, PVC, SOLDÁVEL, DN 85 MM INSTALADO EM RESERVAÇÃO PREDIAL DE ÁGUA - FORNECIMENTO E INSTALAÇÃO. AF 04/2024	UN	111,48	16,91	128,39	
94685	CURVA 90 GRAUS, PVC, SOLDÁVEL, DN 85 MM, INSTALADO EM RESERVAÇÃO PREDIAL DE ÁGUA - FORNECIMENTO E INSTALAÇÃO. AF 04/2024	UN	77,94	16,91	94,85	
94686	JOELHO 90 GRAUS, PVC, SOLDÁVEL, DN 110 MM INSTALADO EM RESERVAÇÃO PREDIAL DE ÁGUA - FORNECIMENTO E INSTALAÇÃO. AF 04/2024	UN	218,15	27,35	245,50	
94687	CURVA 90 GRAUS, PVC, SOLDÁVEL, DN 110 MM, INSTALADO EM RESERVAÇÃO PREDIAL DE ÁGUA - FORNECIMENTO E INSTALAÇÃO. AF 04/2024	UN	195,89	27,35	223,24	
94688	TÊ, PVC, SOLDÁVEL, DN 25 MM INSTALADO EM RESERVAÇÃO PREDIAL DE ÁGUA - FORNECIMENTO E INSTALAÇÃO. AF 04/2024	UN	4,25	3,72	7,97	
94689	TÊ COM BUCHA DE LATÃO NA BOLSA CENTRAL, PVC, SOLDÁVEL, DN 25 MM X 3/4". INSTALADO EM RESERVAÇÃO PREDIAL DE ÁGUA - FORNECIMENTO E INSTALAÇÃO. AF 04/2024	UN	6,65	3,72	10,37	
94690	TÊ, PVC, SOLDÁVEL, DN 32 MM INSTALADO EM RESERVAÇÃO PREDIAL DE ÁGUA - FORNECIMENTO E INSTALAÇÃO. AF 04/2024	UN	7,76	4,86	12,62	
94691	TÊ DE REDUÇÃO, PVC, SOLDÁVEL, DN 32 MM X 25 MM, INSTALADO EM RESERVAÇÃO PREDIAL DE ÁGUA - FORNECIMENTO E INSTALAÇÃO. AF 04/2024	UN	10,12	4,48	14,60	

SERVIÇOS DE EDIFICAÇÕES SEM DESONERAÇÃO Referência SINAPI: ABRIL DE 2025					
94692	TÊ, PVC, SOLDÁVEL, DN 40 MM INSTALADO EM RESERVAÇÃO PREDIAL DE ÁGUA - FORNECIMENTO E INSTALAÇÃO. AF 04/2024	UN	14,21	6,50	20,71
94693	TÊ DE REDUÇÃO, PVC, SOLDÁVEL, DN 40 MM X 32 MM, INSTALADO EM RESERVAÇÃO PREDIAL DE ÁGUA - FORNECIMENTO E INSTALAÇÃO. AF 04/2024	UN	13,18	5,95	19,13
94694	TÊ, PVC, SOLDÁVEL, DN 50 MM INSTALADO EM RESERVAÇÃO PREDIAL DE ÁGUA - FORNECIMENTO E INSTALAÇÃO. AF 04/2024	UN	17,06	9,07	26,13
94695	TÊ DE REDUÇÃO, PVC, SOLDÁVEL, DN 50 MM X 40 MM, INSTALADO EM RESERVAÇÃO PREDIAL DE ÁGUA - FORNECIMENTO E INSTALAÇÃO. AF 04/2024	UN	24,33	8,21	32,54
94696	TÊ, PVC, SOLDÁVEL, DN 60 MM INSTALADO EM RESERVAÇÃO PREDIAL DE ÁGUA - FORNECIMENTO E INSTALAÇÃO. AF 04/2024	UN	40,12	12,21	52,33
94697	TÊ, PVC, SOLDÁVEL, DN 75 MM INSTALADO EM RESERVAÇÃO PREDIAL DE ÁGUA - FORNECIMENTO E INSTALAÇÃO. AF 04/2024	UN	70,60	17,99	88,59
94698	TÊ DE REDUÇÃO, PVC, SOLDÁVEL, DN 75 MM X 50 MM, INSTALADO EM RESERVAÇÃO PREDIAL DE ÁGUA - FORNECIMENTO E INSTALAÇÃO. AF 04/2024	UN	53,81	15,01	68,82
94699	TÊ, PVC, SOLDÁVEL, DN 85 MM INSTALADO EM RESERVAÇÃO PREDIAL DE ÁGUA - FORNECIMENTO E INSTALAÇÃO. AF 04/2024	UN	94,34	22,55	116,89
94700	TÊ DE REDUÇÃO, PVC, SOLDÁVEL, DN 85 MM X 60 MM, INSTALADO EM RESERVAÇÃO PREDIAL DE ÁGUA - FORNECIMENTO E INSTALAÇÃO. AF 04/2024	UN	110,81	19,11	129,92
94701	TÊ, PVC, SOLDÁVEL, DN 110 MM INSTALADO EM RESERVAÇÃO PREDIAL DE ÁGUA - FORNECIMENTO E INSTALAÇÃO. AF 04/2024	UN	189,00	36,46	225,46
94702	TÊ DE REDUÇÃO, PVC, SOLDÁVEL, DN 110 MM X 60 MM, INSTALADO EM RESERVAÇÃO PREDIAL DE ÁGUA - FORNECIMENTO E INSTALAÇÃO. AF 04/2024	UN	158,82	28,38	187,20
94703	ADAPTADOR COM FLANGE E ANEL DE VEDAÇÃO, PVC, SOLDÁVEL, DN 25 MM X 3/4", INSTALADO EM RESERVAÇÃO PREDIAL DE ÁGUA - FORNECIMENTO E INSTALAÇÃO. AF 04/2024	UN	14,69	6,50	21,19
94704	ADAPTADOR COM FLANGE E ANEL DE VEDAÇÃO, PVC, SOLDÁVEL, DN 32 MM X 1", INSTALADO EM RESERVAÇÃO PREDIAL DE ÁGUA - FORNECIMENTO E INSTALAÇÃO. AF 04/2024	UN	20,93	6,67	27,60
94705	ADAPTADOR COM FLANGE E ANEL DE VEDAÇÃO, PVC, SOLDÁVEL, DN 40 MM X 1 1/4", INSTALADO EM RESERVAÇÃO PREDIAL DE ÁGUA - FORNECIMENTO E INSTALAÇÃO. AF 04/2024	UN	30,05	6,89	36,94
94706	ADAPTADOR COM FLANGE E ANEL DE VEDAÇÃO, PVC, SOLDÁVEL, DN 50 MM X 1 1/2", INSTALADO EM RESERVAÇÃO PREDIAL DE ÁGUA - FORNECIMENTO E INSTALAÇÃO. AF 04/2024	UN	29,19	7,15	36,34
94707	ADAPTADOR COM FLANGE E ANEL DE VEDAÇÃO, PVC, SOLDÁVEL, DN 60 MM X 2", INSTALADO EM RESERVAÇÃO PREDIAL DE ÁGUA - FORNECIMENTO E INSTALAÇÃO. AF 04/2024	UN	48,58	7,40	55,98
94713	ADAPTADOR COM FLANGES LIVRES, PVC, SOLDÁVEL, DN 75 MM X 2 1/2", INSTALADO EM RESERVAÇÃO PREDIAL DE ÁGUA - FORNECIMENTO E INSTALAÇÃO. AF 04/2024	UN	212,41	13,25	225,66
94714	ADAPTADOR COM FLANGES LIVRES, PVC, SOLDÁVEL, DN 85 MM X 3", INSTALADO EM RESERVAÇÃO PREDIAL DE ÁGUA - FORNECIMENTO E INSTALAÇÃO. AF 04/2024	UN	301,28	13,70	314,98
94715	ADAPTADOR COM FLANGES LIVRES, PVC, SOLDÁVEL, DN 110 MM X 4", INSTALADO EM RESERVAÇÃO PREDIAL DE ÁGUA - FORNECIMENTO E INSTALAÇÃO. AF 04/2024	UN	266,36	14,79	281,15
94716	TUBO, CPVC, SOLDÁVEL, DN 22 MM, INSTALADO EM RESERVAÇÃO PREDIAL DE ÁGUA - FORNECIMENTO E INSTALAÇÃO. AF 04/2024	M	22,96	2,00	24,96
94717	TUBO, CPVC, SOLDÁVEL, DN 28 MM, INSTALADO EM RESERVAÇÃO PREDIAL DE ÁGUA - FORNECIMENTO E INSTALAÇÃO. AF 04/2024	M	39,24	2,52	41,76
94718	TUBO, CPVC, SOLDÁVEL, DN 35 MM, INSTALADO EM RESERVAÇÃO PREDIAL DE ÁGUA - FORNECIMENTO E INSTALAÇÃO. AF 04/2024	M	51,23	3,28	54,51
94719	TUBO, CPVC, SOLDÁVEL, DN 42 MM, INSTALADO EM RESERVAÇÃO PREDIAL DE ÁGUA - FORNECIMENTO E INSTALAÇÃO. AF 04/2024	M	68,52	4,20	72,72
94720	TUBO, CPVC, SOLDÁVEL, DN 54 MM, INSTALADO EM RESERVAÇÃO PREDIAL DE ÁGUA - FORNECIMENTO E INSTALAÇÃO. AF 04/2024	M	100,32	6,19	106,51
94721	TUBO, CPVC, SOLDÁVEL, DN 73 MM, INSTALADO EM RESERVAÇÃO PREDIAL DE ÁGUA - FORNECIMENTO E INSTALAÇÃO. AF 04/2024	M	162,34	10,34	172,68
94722	TUBO, CPVC, SOLDÁVEL, DN 89 MM, INSTALADO EM RESERVAÇÃO PREDIAL DE ÁGUA - FORNECIMENTO E INSTALAÇÃO. AF 04/2024	M	254,28	14,80	269,08
94723	TUBO, CPVC, SOLDÁVEL, DN 114 MM, INSTALADO EM RESERVAÇÃO PREDIAL DE ÁGUA - FORNECIMENTO E INSTALAÇÃO. AF 04/2024	M	482,27	23,57	505,84
94724	CONECTOR, CPVC, SOLDÁVEL, DN 22 MM X 3/4", INSTALADO EM RESERVAÇÃO PREDIAL DE ÁGUA - FORNECIMENTO E INSTALAÇÃO. AF 04/2024	UN	27,11	1,66	28,77
94725	LUVA, CPVC, SOLDÁVEL, DN 22 MM, INSTALADO EM RESERVAÇÃO PREDIAL DE ÁGUA - FORNECIMENTO E INSTALAÇÃO. AF 04/2024	UN	6,28	1,66	7,94
94726	CONECTOR, CPVC, SOLDÁVEL, DN 28 MM X 1", INSTALADO EM RESERVAÇÃO PREDIAL DE ÁGUA - FORNECIMENTO E INSTALAÇÃO. AF 04/2024	UN	34,99	2,08	37,07
94727	LUVA, CPVC, SOLDÁVEL, DN 28 MM, INSTALADO EM RESERVAÇÃO PREDIAL DE ÁGUA - FORNECIMENTO E INSTALAÇÃO. AF 04/2024	UN	10,76	2,08	12,84
94728	CONECTOR, CPVC, SOLDÁVEL, DN 35 MM X 1 1/4", INSTALADO EM RESERVAÇÃO PREDIAL DE ÁGUA - FORNECIMENTO E INSTALAÇÃO. AF 04/2024	UN	55,04	2,72	57,76
94729	LUVA, CPVC, SOLDÁVEL, DN 35 MM, INSTALADO EM RESERVAÇÃO PREDIAL DE ÁGUA - FORNECIMENTO E INSTALAÇÃO. AF 04/2024	UN	19,33	2,72	22,05
94730	CONECTOR, CPVC, SOLDÁVEL, DN 42 MM X 1 1/2", INSTALADO EM RESERVAÇÃO PREDIAL DE ÁGUA - FORNECIMENTO E INSTALAÇÃO. AF 04/2024	UN	67,37	3,48	70,85
94731	LUVA, CPVC, SOLDÁVEL, DN 42 MM, INSTALADO EM RESERVAÇÃO PREDIAL DE ÁGUA - FORNECIMENTO E INSTALAÇÃO. AF 04/2024	UN	25,73	3,48	29,21
94732	CONECTOR, CPVC, SOLDÁVEL, DN 54 MM X 2", INSTALADO EM RESERVAÇÃO PREDIAL DE ÁGUA - FORNECIMENTO E INSTALAÇÃO. AF 04/2024	UN	108,40	5,12	113,52
94733	LUVA, CPVC, SOLDÁVEL, DN 54 MM, INSTALADO EM RESERVAÇÃO PREDIAL DE ÁGUA - FORNECIMENTO E INSTALAÇÃO. AF 04/2024	UN	45,98	5,12	51,10
94734	CONECTOR, CPVC, SOLDÁVEL, DN 73 MM X 2 1/2", INSTALADO EM RESERVAÇÃO PREDIAL DE ÁGUA - FORNECIMENTO E INSTALAÇÃO. AF 04/2024	UN	403,69	8,58	412,27
94736	CONECTOR, CPVC, SOLDÁVEL, DN 89 MM X 3", INSTALADO EM RESERVAÇÃO PREDIAL DE ÁGUA - FORNECIMENTO E INSTALAÇÃO. AF 04/2024	UN	587,05	12,29	599,34
94737	LUVA, CPVC, SOLDÁVEL, DN 89 MM, INSTALADO EM RESERVAÇÃO PREDIAL DE ÁGUA - FORNECIMENTO E INSTALAÇÃO. AF 04/2024	UN	197,99	12,28	210,27
94738	CONECTOR, CPVC, SOLDÁVEL, DN 114 MM X 4", INSTALADO EM RESERVAÇÃO PREDIAL DE ÁGUA - FORNECIMENTO E INSTALAÇÃO. AF 04/2024	UN	1.782,53	19,46	1.801,99
94739	LUVA, CPVC, SOLDÁVEL, DN 114 MM, INSTALADO EM RESERVAÇÃO PREDIAL DE ÁGUA - FORNECIMENTO E INSTALAÇÃO. AF 04/2024	UN	239,69	19,52	259,21
94740	JOELHO 90 GRAUS, CPVC, SOLDÁVEL, DN 22 MM, INSTALADO EM RESERVAÇÃO PREDIAL DE ÁGUA - FORNECIMENTO E INSTALAÇÃO. AF 04/2024	UN	8,75	2,49	11,24
94741	JOELHO 90 GRAUS, CPVC, SOLDÁVEL, DN 22 MM, INSTALADO EM RESERVAÇÃO PREDIAL DE ÁGUA - FORNECIMENTO E INSTALAÇÃO. AF 04/2024	UN	11,97	2,49	14,46
94742	JOELHO 90 GRAUS, CPVC, SOLDÁVEL, DN 28 MM, INSTALADO EM RESERVAÇÃO PREDIAL DE ÁGUA - FORNECIMENTO E INSTALAÇÃO. AF 04/2024	UN	15,46	3,13	18,59
94743	CURVA 90 GRAUS, CPVC, SOLDÁVEL, DN 28 MM, INSTALADO EM RESERVAÇÃO PREDIAL DE ÁGUA - FORNECIMENTO E INSTALAÇÃO. AF 04/2024	UN	20,31	3,13	23,44
94744	JOELHO 90 GRAUS, CPVC, SOLDÁVEL, DN 35 MM, INSTALADO EM RESERVAÇÃO PREDIAL DE ÁGUA - FORNECIMENTO E INSTALAÇÃO. AF 04/2024	UN	25,14	4,08	29,22
94746	JOELHO 90 GRAUS, CPVC, SOLDÁVEL, DN 42 MM, INSTALADO EM RESERVAÇÃO PREDIAL DE ÁGUA - FORNECIMENTO E INSTALAÇÃO. AF 04/2024	UN	36,63	5,23	41,86
94748	JOELHO 90 GRAUS, CPVC, SOLDÁVEL, DN 54 MM, INSTALADO EM RESERVAÇÃO PREDIAL DE ÁGUA - FORNECIMENTO E INSTALAÇÃO. AF 04/2024	UN	83,72	7,70	91,42
94750	JOELHO 90 GRAUS, CPVC, SOLDÁVEL, DN 73 MM, INSTALADO EM RESERVAÇÃO PREDIAL DE ÁGUA - FORNECIMENTO E INSTALAÇÃO. AF 04/2024	UN	171,50	12,85	184,35
94752	JOELHO 90 GRAUS, CPVC, SOLDÁVEL, DN 89 MM, INSTALADO EM RESERVAÇÃO PREDIAL DE ÁGUA - FORNECIMENTO E INSTALAÇÃO. AF 04/2024	UN	203,62	18,41	222,03
94754	JOELHO 90 GRAUS, CPVC, SOLDÁVEL, DN 114 MM, INSTALADO EM RESERVAÇÃO PREDIAL DE ÁGUA - FORNECIMENTO E INSTALAÇÃO. AF 04/2024	UN	289,24	29,27	318,51
94756	TE, CPVC, SOLDÁVEL, DN 22 MM, INSTALADO EM RESERVAÇÃO PREDIAL DE ÁGUA - FORNECIMENTO E INSTALAÇÃO. AF 04/2024	UN	11,18	3,32	14,50
94757	TE, CPVC, SOLDÁVEL, DN 28 MM, INSTALADO EM RESERVAÇÃO PREDIAL DE ÁGUA - FORNECIMENTO E INSTALAÇÃO. AF 04/2024	UN	18,48	4,18	22,66

SERVIÇOS DE EDIFICAÇÕES SEM DESONERAÇÃO Referência SINAPI: ABRIL DE 2025						
94758	TE, CPVC, SOLDÁVEL, DN 35 MM, INSTALADO EM RESERVAÇÃO PREDIAL DE ÁGUA - FORNECIMENTO E INSTALAÇÃO. AF 04/2024	UN	51,33	5,43	56,76	
94759	TE, CPVC, SOLDÁVEL, DN 42 MM, INSTALADO EM RESERVAÇÃO PREDIAL DE ÁGUA - FORNECIMENTO E INSTALAÇÃO. AF 04/2024	UN	65,31	6,97	72,28	
94760	TE, CPVC, SOLDÁVEL, DN 54 MM, INSTALADO EM RESERVAÇÃO PREDIAL DE ÁGUA - FORNECIMENTO E INSTALAÇÃO. AF 04/2024	UN	104,78	10,26	115,04	
94761	TE, CPVC, SOLDÁVEL, DN 73 MM, INSTALADO EM RESERVAÇÃO PREDIAL DE ÁGUA - FORNECIMENTO E INSTALAÇÃO. AF 04/2024	UN	230,85	17,14	247,99	
94762	TE, CPVC, SOLDÁVEL, DN 89 MM, INSTALADO EM RESERVAÇÃO PREDIAL DE ÁGUA - FORNECIMENTO E INSTALAÇÃO. AF 04/2024	UN	276,91	24,54	301,45	
94763	TE, CPVC, SOLDÁVEL, DN 114 MM, INSTALADO EM RESERVAÇÃO PREDIAL DE ÁGUA - FORNECIMENTO E INSTALAÇÃO. AF 04/2024	UN	358,29	39,02	397,31	
94764	ADAPTADOR COM FLANGE E ANEL DE VEDAÇÃO, CPVC, ROSCÁVEL, DN 15 MM, INSTALADO EM RESERVAÇÃO PREDIAL DE ÁGUA - FORNECIMENTO E INSTALAÇÃO. AF 04/2024	UN	35,30	6,24	41,54	
94765	ADAPTADOR COM FLANGE E ANEL DE VEDAÇÃO, CPVC, ROSCÁVEL, DN 22 MM, INSTALADO EM RESERVAÇÃO PREDIAL DE ÁGUA - FORNECIMENTO E INSTALAÇÃO. AF 04/2024	UN	39,33	6,37	45,70	
94766	ADAPTADOR COM FLANGE E ANEL DE VEDAÇÃO, CPVC, ROSCÁVEL, DN 28 MM, INSTALADO EM RESERVAÇÃO PREDIAL DE ÁGUA - FORNECIMENTO E INSTALAÇÃO. AF 04/2024	UN	44,48	6,50	50,98	
94767	ADAPTADOR COM FLANGE E ANEL DE VEDAÇÃO, CPVC, ROSCÁVEL, DN 35 MM, INSTALADO EM RESERVAÇÃO PREDIAL DE ÁGUA - FORNECIMENTO E INSTALAÇÃO. AF 04/2024	UN	68,45	6,67	75,12	
94768	ADAPTADOR COM FLANGE E ANEL DE VEDAÇÃO, CPVC, ROSCÁVEL, DN 42 MM, INSTALADO EM RESERVAÇÃO PREDIAL DE ÁGUA - FORNECIMENTO E INSTALAÇÃO. AF 04/2024	UN	78,09	6,89	84,98	
94769	ADAPTADOR COM FLANGE E ANEL DE VEDAÇÃO, CPVC, ROSCÁVEL, DN 54 MM, INSTALADO EM RESERVAÇÃO PREDIAL DE ÁGUA - FORNECIMENTO E INSTALAÇÃO. AF 04/2024	UN	106,01	7,15	113,16	
94783	ADAPTADOR COM FLANGE E ANEL DE VEDAÇÃO, PVC, SOLDÁVEL, DN 20 MM X 1/2", INSTALADO EM RESERVAÇÃO PREDIAL DE ÁGUA - FORNECIMENTO E INSTALAÇÃO. AF 04/2024	UN	13,52	6,37	19,89	
94792	REGISTRO DE GAVETA BRUTO, LATÃO, ROSCÁVEL, 1", COM ACABAMENTO E CANOPLA CROMADOS - FORNECIMENTO E INSTALAÇÃO. AF 08/2021	UN	117,22	12,61	129,83	
94793	REGISTRO DE GAVETA BRUTO, LATÃO, ROSCÁVEL, 1 1/4", COM ACABAMENTO E CANOPLA CROMADOS - FORNECIMENTO E INSTALAÇÃO. AF 08/2021	UN	162,12	15,21	177,33	
94794	REGISTRO DE GAVETA BRUTO, LATÃO, ROSCÁVEL, 1 1/2", COM ACABAMENTO E CANOPLA CROMADOS - FORNECIMENTO E INSTALAÇÃO. AF 08/2021	UN	170,42	18,18	188,60	
94795	TORNEIRA DE BOIA PARA CAIXA D'ÁGUA, ROSCÁVEL, 1/2" - FORNECIMENTO E INSTALAÇÃO. AF 08/2021	UN	30,14	6,03	36,17	
94796	TORNEIRA DE BOIA PARA CAIXA D'ÁGUA, ROSCÁVEL, 3/4" - FORNECIMENTO E INSTALAÇÃO. AF 08/2021	UN	33,52	9,25	42,77	
94797	TORNEIRA DE BOIA PARA CAIXA D'ÁGUA, ROSCÁVEL, 1" - FORNECIMENTO E INSTALAÇÃO. AF 08/2021	UN	72,39	12,46	84,85	
94798	TORNEIRA DE BOIA PARA CAIXA D'ÁGUA, ROSCÁVEL, 1 1/4" - FORNECIMENTO E INSTALAÇÃO. AF 08/2021	UN	121,71	16,97	138,68	
94799	TORNEIRA DE BOIA PARA CAIXA D'ÁGUA, ROSCÁVEL, 1 1/2" - FORNECIMENTO E INSTALAÇÃO. AF 08/2021	UN	148,85	22,11	170,96	
94800	TORNEIRA DE BOIA PARA CAIXA D'ÁGUA, ROSCÁVEL, 2" - FORNECIMENTO E INSTALAÇÃO. AF 08/2021	UN	191,06	28,52	219,58	
94805	PORTA DE ALUMÍNIO DE ABRIR PARA VIDRO SEM GUARNIÇÃO, 87X210CM, FIXAÇÃO COM PARAFUSOS, INCLUSIVE VIDROS - FORNECIMENTO E INSTALAÇÃO. AF 12/2019	UN	1.413,10	24,29	1.437,39	
94806	PORTA EM AÇO DE ABRIR PARA VIDRO SEM GUARNIÇÃO, 87X210CM, FIXAÇÃO COM PARAFUSOS, EXCLUSIVE VIDROS - FORNECIMENTO E INSTALAÇÃO. AF 12/2019	UN	1.359,46	34,43	1.393,89	
94807	PORTA EM AÇO DE ABRIR TIPO VENEZIANA SEM GUARNIÇÃO, 87X210CM, FIXAÇÃO COM PARAFUSOS - FORNECIMENTO E INSTALAÇÃO. AF 12/2019	UN	1.225,72	36,22	1.261,94	
94863	LUVA, CPVC, SOLDÁVEL, DN 73 MM, INSTALADO EM RESERVAÇÃO PREDIAL DE ÁGUA - FORNECIMENTO E INSTALAÇÃO. AF 04/2024	UN	167,55	8,58	176,13	
94869	TUBO DE PEAD CORRUGADO DE DUPLA PAREDE PARA REDE COLETORA DE ESGOTO, DN 250 MM, JUNTA ELÁSTICA INTEGRADA - FORNECIMENTO E ASSENTAMENTO. AF 01/2021	M	167,01	0,67	167,68	
94870	ASSENTAMENTO DE TUBO DE PEAD CORRUGADO DE DUPLA PAREDE PARA REDE COLETORA DE ESGOTO, DN 250 MM, JUNTA ELÁSTICA INTEGRADA (NÃO INCLUI FORNECIMENTO). AF 01/2021	M	1,48	0,67	2,15	
94871	TUBO DE PEAD CORRUGADO DE DUPLA PAREDE PARA REDE COLETORA DE ESGOTO, DN 300 MM, JUNTA ELÁSTICA INTEGRADA - FORNECIMENTO E ASSENTAMENTO. AF 01/2021	M	261,21	1,18	262,39	
94872	ASSENTAMENTO DE TUBO DE PEAD CORRUGADO DE DUPLA PAREDE PARA REDE COLETORA DE ESGOTO, DN 300 MM, JUNTA ELÁSTICA INTEGRADA (NÃO INCLUI FORNECIMENTO). AF 01/2021	M	1,87	1,17	3,04	
94875	TUBO DE PEAD CORRUGADO DE DUPLA PAREDE PARA REDE COLETORA DE ESGOTO, DN 800 MM, JUNTA ELÁSTICA INTEGRADA - FORNECIMENTO E ASSENTAMENTO. AF 01/2021	M	1.533,30	9,57	1.542,87	
94876	ASSENTAMENTO DE TUBO DE PEAD CORRUGADO DE DUPLA PAREDE PARA REDE COLETORA DE ESGOTO, DN 800 MM, JUNTA ELÁSTICA INTEGRADA (NÃO INCLUI FORNECIMENTO). AF 01/2021	M	22,24	9,54	31,78	
94878	ASSENTAMENTO DE TUBO DE PEAD CORRUGADO DE DUPLA PAREDE PARA REDE COLETORA DE ESGOTO, DN 900 MM, JUNTA ELÁSTICA INTEGRADA (NÃO INCLUI FORNECIMENTO). AF 01/2021	M	25,54	11,21	36,75	
94879	TUBO DE PEAD CORRUGADO DE DUPLA PAREDE PARA REDE COLETORA DE ESGOTO, DN 1000 MM, JUNTA ELÁSTICA INTEGRADA - FORNECIMENTO E ASSENTAMENTO. AF 01/2021	M	2.361,48	13,78	2.375,26	
94880	ASSENTAMENTO DE TUBO DE PEAD CORRUGADO DE DUPLA PAREDE PARA REDE COLETORA DE ESGOTO, DN 1000 MM, JUNTA ELÁSTICA INTEGRADA (NÃO INCLUI FORNECIMENTO). AF 01/2021	M	33,72	13,73	47,45	
94881	TUBO DE PEAD CORRUGADO DE DUPLA PAREDE PARA REDE COLETORA DE ESGOTO, DN 1200 MM, JUNTA ELÁSTICA INTEGRADA - FORNECIMENTO E ASSENTAMENTO. AF 01/2021	M	3.255,93	16,36	3.272,29	
94882	ASSENTAMENTO DE TUBO DE PEAD CORRUGADO DE DUPLA PAREDE PARA REDE COLETORA DE ESGOTO, DN 1200 MM, JUNTA ELÁSTICA INTEGRADA (NÃO INCLUI FORNECIMENTO). AF 01/2021	M	38,83	16,28	55,11	
94884	ASSENTAMENTO DE TUBO DE PEAD CORRUGADO DE DUPLA PAREDE PARA REDE COLETORA DE ESGOTO, DN 1500 MM, JUNTA ELÁSTICA INTEGRADA (NÃO INCLUI FORNECIMENTO). AF 01/2021	M	49,19	21,46	70,65	
94962	CONCRETO MAGRO PARA LASTRO, TRAÇO 1:4,5:4,5 (EM MASSA SECA DE CIMENTO/ AREIA MÉDIA/ BRITA 1) - PREPARO MECÂNICO COM BETONEIRA 400 L. AF 05/2021	M3	317,34	82,73	400,07	
94963	CONCRETO FCK = 15MPa, TRAÇO 1:3,4:3,5 (EM MASSA SECA DE CIMENTO/ AREIA MÉDIA/ BRITA 1) - PREPARO MECÂNICO COM BETONEIRA 400 L. AF 05/2021	M3	356,64	82,14	438,78	
94964	CONCRETO FCK = 20MPa, TRAÇO 1:2,7:3 (EM MASSA SECA DE CIMENTO/ AREIA MÉDIA/ BRITA 1) - PREPARO MECÂNICO COM BETONEIRA 400 L. AF 05/2021	M3	388,92	89,51	478,43	
94965	CONCRETO FCK = 25MPa, TRAÇO 1:2,3:2,7 (EM MASSA SECA DE CIMENTO/ AREIA MÉDIA/ BRITA 1) - PREPARO MECÂNICO COM BETONEIRA 400 L. AF 05/2021	M3	409,45	81,67	491,12	
94966	CONCRETO FCK = 30MPa, TRAÇO 1:2,1:2,5 (EM MASSA SECA DE CIMENTO/ AREIA MÉDIA/ BRITA 1) - PREPARO MECÂNICO COM BETONEIRA 400 L. AF 05/2021	M3	425,21	80,99	506,20	
94967	CONCRETO FCK = 40MPa, TRAÇO 1:1,6:1,9 (EM MASSA SECA DE CIMENTO/ AREIA MÉDIA/ BRITA 1) - PREPARO MECÂNICO COM BETONEIRA 400 L. AF 05/2021	M3	489,23	86,06	575,29	
94968	CONCRETO MAGRO PARA LASTRO, TRAÇO 1:4,5:4,5 (EM MASSA SECA DE CIMENTO/ AREIA MÉDIA/ BRITA 1) - PREPARO MECÂNICO COM BETONEIRA 600 L. AF 05/2021	M3	318,59	74,34	392,93	
94969	CONCRETO FCK = 15MPa, TRAÇO 1:3,4:3,5 (EM MASSA SECA DE CIMENTO/ AREIA MÉDIA/ BRITA 1) - PREPARO MECÂNICO COM BETONEIRA 600 L. AF 05/2021	M3	356,12	71,55	427,67	
94970	CONCRETO FCK = 20MPa, TRAÇO 1:2,7:3 (EM MASSA SECA DE CIMENTO/ AREIA MÉDIA/ BRITA 1) - PREPARO MECÂNICO COM BETONEIRA 600 L. AF 05/2021	M3	386,40	71,42	457,82	
94971	CONCRETO FCK = 25MPa, TRAÇO 1:2,3:2,7 (EM MASSA SECA DE CIMENTO/ AREIA MÉDIA/ BRITA 1) - PREPARO MECÂNICO COM BETONEIRA 600 L. AF 05/2021	M3	409,53	69,84	479,37	
94972	CONCRETO FCK = 30MPa, TRAÇO 1:2,1:2,5 (EM MASSA SECA DE CIMENTO/ AREIA MÉDIA/ BRITA 1) - PREPARO MECÂNICO COM BETONEIRA 600 L. AF 05/2021	M3	425,20	69,28	494,48	
94973	CONCRETO FCK = 40MPa, TRAÇO 1:1,6:1,9 (EM MASSA SECA DE CIMENTO/ AREIA MÉDIA/ BRITA 1) - PREPARO MECÂNICO COM BETONEIRA 600 L. AF 05/2021	M3	489,02	71,46	560,48	
94974	CONCRETO MAGRO PARA LASTRO, TRAÇO 1:4,5:4,5 (EM MASSA SECA DE CIMENTO/ AREIA MÉDIA/ BRITA 1) - PREPARO MANUAL. AF 05/2021	M3	349,36	122,68	472,04	
94975	CONCRETO FCK = 15MPa, TRAÇO 1:3,4:3,5 (EM MASSA SECA DE CIMENTO/ AREIA MÉDIA/ BRITA 1) - PREPARO MANUAL. AF 05/2021	M3	384,62	121,12	505,74	
94990	EXECUÇÃO DE PASSEIO (CALÇADA) OU PISO DE CONCRETO COM CONCRETO MOLDADO IN LOCO, FEITO EM OBRA, ACABAMENTO CONVENCIONAL, NÃO ARMADO. AF 08/2022	M3	557,13	253,24	810,37	
94991	EXECUÇÃO DE PASSEIO (CALÇADA) OU PISO DE CONCRETO COM CONCRETO MOLDADO IN LOCO, USINADO C20, ACABAMENTO CONVENCIONAL, NÃO ARMADO. AF 08/2022	M3	610,79	83,60	694,39	
94992	EXECUÇÃO DE PASSEIO (CALÇADA) OU PISO DE CONCRETO COM CONCRETO MOLDADO IN LOCO, FEITO EM OBRA, ACABAMENTO CONVENCIONAL, ESPESSURA 6 CM, ARMADO. AF 08/2022	M2	66,27	18,16	84,43	
94993	EXECUÇÃO DE PASSEIO (CALÇADA) OU PISO DE CONCRETO COM CONCRETO MOLDADO IN LOCO, USINADO, ACABAMENTO CONVENCIONAL, ESPESSURA 6 CM, ARMADO. AF 08/2022	M2	69,49	7,99	77,48	
94994	EXECUÇÃO DE PASSEIO (CALÇADA) OU PISO DE CONCRETO COM CONCRETO MOLDADO IN LOCO, FEITO EM OBRA, ACABAMENTO CONVENCIONAL, ESPESSURA 8 CM, ARMADO. AF 08/2022	M2	77,45	23,77	101,22	

SERVIÇOS DE EDIFICAÇÕES SEM DESONERAÇÃO Referência SINAPI: ABRIL DE 2025					
94995	EXECUÇÃO DE PASSEIO (CALÇADA) OU PISO DE CONCRETO COM CONCRETO MOLDADO IN LOCO, USINADO, ACABAMENTO CONVENCIONAL, ESPESSURA 8 CM. ARMADO. AF. 08/2022	M2	81,73	10,21	91,94
95108	EXECUÇÃO DE PROTEÇÃO DA CABEÇA DO TIRANTE COM USO DE FORMAS METÁLICAS, 50 UTILIZAÇÕES, E CONCRETO FCK =15 MPa. AF. 11/2023	UN	19,46	26,54	46,00
95114	MARTELETE OU ROMPEDOR PNEUMÁTICO MANUAL, 28 KG, COM SILENCIADOR - DEPRECIAÇÃO. AF. 07/2016	H	1,72		1,72
95115	MARTELETE OU ROMPEDOR PNEUMÁTICO MANUAL, 28 KG, COM SILENCIADOR - JUROS. AF. 07/2016	H	0,39		0,39
95116	USINA DE CONCRETO FIXA, CAPACIDADE NOMINAL DE 90 A 120 M3/H, SEM SILO - DEPRECIAÇÃO. AF. 07/2016	H	32,55		32,55
95117	USINA DE CONCRETO FIXA, CAPACIDADE NOMINAL DE 90 A 120 M3/H, SEM SILO - JUROS. AF. 07/2016	H	10,04		10,04
95118	USINA MISTURADORA DE SOLOS, CAPACIDADE DE 200 A 500 TON/H, POTENCIA 75KW - DEPRECIAÇÃO. AF. 07/2016	H	75,98		75,98
95119	USINA MISTURADORA DE SOLOS, CAPACIDADE DE 200 A 500 TON/H, POTENCIA 75KW - JUROS. AF. 07/2016	H	23,44		23,44
95120	USINA MISTURADORA DE SOLOS, CAPACIDADE DE 200 A 500 TON/H, POTENCIA 75KW - MATERIAIS NA OPERAÇÃO. AF. 07/2016	H	45,90		45,90
95121	USINA MISTURADORA DE SOLOS, CAPACIDADE DE 200 A 500 TON/H, POTENCIA 75KW - CHP DIURNO. AF. 07/2016	CHP	273,30	112,34	385,64
95122	USINA MISTURADORA DE SOLOS, CAPACIDADE DE 200 A 500 TON/H, POTENCIA 75KW - CHI DIURNO. AF. 07/2016	CHI	144,27	112,35	256,62
95123	DISTRIBUIDOR DE AGREGADOS AUTOPROPOLIDO, CAP 3 M3, A DIESEL, POTÊNCIA 176CV - DEPRECIAÇÃO. AF. 07/2016	H	17,87		17,87
95124	DISTRIBUIDOR DE AGREGADOS AUTOPROPOLIDO, C/AP 3 M3, A DIESEL, POTÊNCIA 176CV - JUROS. AF. 07/2016	H	5,51		5,51
95125	DISTRIBUIDOR DE AGREGADOS AUTOPROPOLIDO, CAP 3 M3, A DIESEL, POTÊNCIA 176CV - MANUTENÇÃO. AF. 07/2016	H	19,56		19,56
95126	DISTRIBUIDOR DE AGREGADOS AUTOPROPOLIDO, CAP 3 M3, A DIESEL, POTÊNCIA 176CV - MATERIAIS NA OPERAÇÃO. AF. 07/2016	H	151,35		151,35
95127	DISTRIBUIDOR DE AGREGADOS AUTOPROPOLIDO, CAP 3 M3, A DIESEL, POTÊNCIA 176CV - CHP DIURNO. AF. 07/2016	CHP	202,37	26,92	229,29
95128	DISTRIBUIDOR DE AGREGADOS AUTOPROPOLIDO, CAP 3 M3, A DIESEL, POTÊNCIA 176CV - CHI DIURNO. AF. 07/2016	CHI	31,47	26,91	58,38
95129	MÁQUINA DEMARCADORA DE FAIXA DE TRÁFEGO À FRIO, AUTOPROPELIDA, POTÊNCIA 38 HP - DEPRECIAÇÃO. AF. 07/2016	H	47,90		47,90
95130	MÁQUINA DEMARCADORA DE FAIXA DE TRÁFEGO À FRIO, AUTOPROPELIDA, POTÊNCIA 38 HP - JUROS. AF. 07/2016	H	17,36		17,36
95131	MÁQUINA DEMARCADORA DE FAIXA DE TRÁFEGO À FRIO, AUTOPROPELIDA, POTÊNCIA 38 HP - MANUTENÇÃO. AF. 07/2016	H	56,38		56,38
95132	MÁQUINA DEMARCADORA DE FAIXA DE TRÁFEGO À FRIO, AUTOPROPELIDA, POTÊNCIA 38 HP - MATERIAIS NA OPERAÇÃO. AF. 07/2016	H	33,14		33,14
95133	MÁQUINA DEMARCADORA DE FAIXA DE TRÁFEGO À FRIO, AUTOPROPELIDA, POTÊNCIA 38 HP - CHP DIURNO. AF. 07/2016	CHP	162,87	26,58	189,45
95136	TALHA MANUAL DE CORRENTE, CAPACIDADE DE 2 TON. COM ELEVÇÃO DE 3 M - DEPRECIAÇÃO. AF. 07/2016	H	0,02		0,02
95137	TALHA MANUAL DE CORRENTE, CAPACIDADE DE 2 TON. COM ELEVÇÃO DE 3 M - JUROS. AF. 07/2016	H	0,01		0,01
95138	TALHA MANUAL DE CORRENTE, CAPACIDADE DE 2 TON. COM ELEVÇÃO DE 3 M - MANUTENÇÃO. AF. 07/2016	H	0,02		0,02
95139	TALHA MANUAL DE CORRENTE, CAPACIDADE DE 2 TON. COM ELEVÇÃO DE 3 M - CHP DIURNO. AF. 07/2016	CHP	0,05		0,05
95140	TALHA MANUAL DE CORRENTE, CAPACIDADE DE 2 TON. COM ELEVÇÃO DE 3 M - CHI DIURNO. AF. 07/2016	CHI	0,03		0,03
95208	GRUA ASCENCIONAL, LANÇA DE 42 M, CAPACIDADE DE 1,5 T A 30 M, ALTURA ATÉ 39 M DEPRECIAÇÃO. AF. 05/2023	H	53,71		53,71
95209	GRUA ASCENCIONAL, LANÇA DE 42 M, CAPACIDADE DE 1,5 T A 30 M, ALTURA ATE 39 M JUROS. AF. 05/2023	H	12,42		12,42
95210	GRUA ASCENCIONAL, LANÇA DE 42 M, CAPACIDADE DE 1,5 T A 30 M, ALTURA ATE 39 M MANUTENÇÃO. AF. 05/2023	H	58,74		58,74
95211	GRUA ASCENCIONAL, LANÇA DE 42 M, CAPACIDADE DE 1,5 T A 30 M, ALTURA ATE 39 M MATERIAIS NA OPERAÇÃO. AF. 05/2023	H	6,73		6,73
95212	GRUA ASCENCIONAL, LANÇA DE 42 M, CAPACIDADE DE 1,5 T A 30 M, ALTURA ATE 39 M - CHP DIURNO. AF. 05/2023	CHP	139,69	36,51	176,20
95213	GRUA ASCENCIONAL, LANÇA DE 42 M, CAPACIDADE DE 1,5 T A 30 M, ALTURA ATÉ 39 M - CHI DIURNO. AF. 05/2023	CHI	74,22	36,51	110,73
95217	PULVERIZADOR DE TINTA ELÉTRICO/MÁQUINA DE PINTURA AIRLESS, VAZÃO 2 L/MIN - MATERIAIS NA OPERAÇÃO. AF. 05/2023	H	0,45		0,45
95237	LUVA COM BUCHA DE LATÃO, PVC, SOLDÁVEL, DN 32MM X 1, INSTALADO EM RAMAL DE DISTRIBUIÇÃO DE ÁGUA FORNECIMENTO E INSTALAÇÃO. AF. 06/2022	UN	19,83	4,82	24,65
95240	LASTRO DE CONCRETO MAGRO, APLICADO EM PISOS, LAJES SOBRE SOLO OU RADIERS, ESPESSURA DE 3 CM. AF. 01/2024	M2	12,73	7,88	20,61
95241	LASTRO DE CONCRETO MAGRO, APLICADO EM PISOS, LAJES SOBRE SOLO OU RADIERS, ESPESSURA DE 5 CM. AF. 01/2024	M2	25,19	13,93	39,12
95248	VÁLVULA DE ESFERA BRUTA, BRONZE, ROSCÁVEL, 1/2" - FORNECIMENTO E INSTALAÇÃO. AF. 08/2021	UN	54,92	3,49	58,41
95249	VÁLVULA DE ESFERA BRUTA, BRONZE, ROSCÁVEL, 3/4" - FORNECIMENTO E INSTALAÇÃO. AF. 08/2021	UN	63,88	5,35	69,23
95250	VÁLVULA DE ESFERA BRUTA, BRONZE, ROSCÁVEL, 1" - FORNECIMENTO E INSTALAÇÃO. AF. 08/2021	UN	86,23	7,21	93,44
95251	VÁLVULA DE ESFERA BRUTA, BRONZE, ROSCÁVEL, 1 1/4" - FORNECIMENTO E INSTALAÇÃO. AF. 08/2021	UN	128,12	9,82	137,94
95252	VÁLVULA DE ESFERA BRUTA, BRONZE, ROSCÁVEL, 1 1/2" - FORNECIMENTO E INSTALAÇÃO. AF. 08/2021	UN	154,72	12,80	167,52
95253	VÁLVULA DE ESFERA BRUTA, BRONZE, ROSCÁVEL, 2" - FORNECIMENTO E INSTALAÇÃO. AF. 08/2021	UN	237,36	16,50	253,86
95255	MARTELO DEMOLIDOR PNEUMÁTICO MANUAL, 32 KG - DEPRECIAÇÃO. AF. 09/2016	H	1,52		1,52
95256	MARTELO DEMOLIDOR PNEUMÁTICO MANUAL, 32 KG - JUROS. AF. 09/2016	H	0,35		0,35
95257	MARTELO DEMOLIDOR PNEUMÁTICO MANUAL, 32 KG - MANUTENÇÃO. AF. 09/2016	H	1,91		1,91
95258	MARTELO DEMOLIDOR PNEUMÁTICO MANUAL, 32 KG - CHP DIURNO. AF. 09/2016	CHP	11,87	23,81	35,68
95259	MARTELO DEMOLIDOR PNEUMÁTICO MANUAL, 32 KG - CHI DIURNO. AF. 09/2016	CHI	9,96	23,81	33,77
95260	COMPACTADOR DE SOLOS DE PERCUSSÃO (SOQUETE) COM MOTOR A GASOLINA, POTÊNCIA 3 CV - DEPRECIAÇÃO. AF. 09/2016	H	0,68		0,68
95261	COMPACTADOR DE SOLOS DE PERCUSSÃO (SOQUETE) COM MOTOR A GASOLINA, POTÊNCIA 3 CV - JUROS. AF. 09/2016	H	0,18		0,18
95262	COMPACTADOR DE SOLOS DE PERCUSSÃO (SOQUETE) COM MOTOR A GASOLINA, POTÊNCIA 3 CV - MANUTENÇÃO. AF. 09/2016	H	0,85		0,85
95263	COMPACTADOR DE SOLOS DE PERCUSSÃO (SOQUETE) COM MOTOR A GASOLINA, POTÊNCIA 3 CV - MATERIAIS NA OPERAÇÃO. AF. 09/2016	H	5,16		5,16
95264	COMPACTADOR DE SOLOS DE PERCUSSÃO (SOQUETE) COM MOTOR A GASOLINA, POTÊNCIA 3 CV - CHP DIURNO. AF. 09/2016	CHP	6,87		6,87
95265	COMPACTADOR DE SOLOS DE PERCUSSÃO (SOQUETE) COM MOTOR A GASOLINA, POTÊNCIA 3 CV - CHI DIURNO. AF. 09/2016	CHI	0,86		0,86
95266	RÉGUA VIBRATÓRIA DUPLA PARA CONCRETO, PESO DE 60KG, COMPRIMENTO 4 M, COM MOTOR A GASOLINA, POTÊNCIA 5,5 HP - DEPRECIAÇÃO. AF. 09/2016	H	0,56		0,56
95267	RÉGUA VIBRATÓRIA DUPLA PARA CONCRETO, PESO DE 60KG, COMPRIMENTO 4 M, COM MOTOR A GASOLINA, POTÊNCIA 5,5 HP - JUROS. AF. 09/2016	H	0,11		0,11
95268	RÉGUA VIBRATÓRIA DUPLA PARA CONCRETO, PESO DE 60KG, COMPRIMENTO 4 M, COM MOTOR A GASOLINA, POTÊNCIA 5,5 HP - MANUTENÇÃO. AF. 09/2016	H	0,55		0,55
95269	RÉGUA VIBRATÓRIA DUPLA PARA CONCRETO, PESO DE 60KG, COMPRIMENTO 4 M, COM MOTOR A GASOLINA, POTÊNCIA 5,5 HP - MATERIAIS NA OPERAÇÃO. AF. 09/2016	H	9,53		9,53
95270	RÉGUA VIBRATÓRIA DUPLA PARA CONCRETO, PESO DE 60KG, COMPRIMENTO 4 M, COM MOTOR A GASOLINA, POTÊNCIA 5,5 HP - CHP DIURNO. AF. 09/2016	CHP	10,75		10,75
95271	RÉGUA VIBRATÓRIA DUPLA PARA CONCRETO, PESO DE 60KG, COMPRIMENTO 4 M, COM MOTOR A GASOLINA, POTÊNCIA 5,5 HP - CHI DIURNO. AF. 09/2016	CHI	0,67		0,67
95272	POLIDORA DE PISO (POLITRIZ), PESO DE 100KG, DIÂMETRO 450 MM, MOTOR ELÉTRICO, POTÊNCIA 4 HP - DEPRECIAÇÃO. AF. 05/2023	H	0,55		0,55
95273	POLIDORA DE PISO (POLITRIZ), PESO DE 100KG, DIÂMETRO 450 MM, MOTOR ELÉTRICO, POTÊNCIA 4 HP - JUROS. AF. 05/2023	H	0,12		0,12
95274	POLIDORA DE PISO (POLITRIZ), PESO DE 100KG, DIÂMETRO 450 MM, MOTOR ELÉTRICO, POTÊNCIA 4 HP - MANUTENÇÃO. AF. 05/2023	H	0,43		0,43
95275	POLIDORA DE PISO (POLITRIZ), PESO DE 100KG, DIÂMETRO 450 MM, MOTOR ELÉTRICO, POTÊNCIA 4 HP - MATERIAIS NA OPERAÇÃO. AF. 05/2023	H	1,82		1,82
95276	POLIDORA DE PISO (POLITRIZ), PESO DE 100KG, DIÂMETRO 450 MM, MOTOR ELÉTRICO, POTÊNCIA 4 HP - CHP DIURNO. AF. 05/2023	CHP	2,92		2,92
95277	POLIDORA DE PISO (POLITRIZ), PESO DE 100KG, DIÂMETRO 450 MM, MOTOR ELÉTRICO, POTÊNCIA 4 HP - CHI DIURNO. AF. 05/2023	CHI	0,67		0,67
95278	DESEMPENADEIRA DE CONCRETO, PESO DE 78 KG, 4 PÁS, MOTOR A GASOLINA, POTÊNCIA 5,5 HP - DEPRECIAÇÃO. AF. 05/2023	H	0,67		0,67
95279	DESEMPENADEIRA DE CONCRETO, PESO DE 78 KG, 4 PÁS, MOTOR A GASOLINA, POTÊNCIA 5,5 HP - JUROS. AF. 05/2023	H	0,13		0,13
95280	DESEMPENADEIRA DE CONCRETO, PESO DE 78 KG, 4 PÁS, MOTOR A GASOLINA, POTÊNCIA 5,5 HP - MANUTENÇÃO. AF. 05/2023	H	0,65		0,65
95281	DESEMPENADEIRA DE CONCRETO, PESO DE 78 KG, 4 PÁS, MOTOR A GASOLINA, POTÊNCIA 5,5 HP MATERIAIS NA OPERAÇÃO. AF. 05/2023	H	9,53		9,53
95282	DESEMPENADEIRA DE CONCRETO, PESO DE 78 KG, 4 PÁS, MOTOR A GASOLINA, POTÊNCIA 5,5 HP - CHP DIURNO. AF. 05/2023	CHP	10,98		10,98
95283	DESEMPENADEIRA DE CONCRETO, PESO DE 78 KG, 4 PÁS, MOTOR A GASOLINA, POTÊNCIA 5,5 HP - CHI DIURNO. AF. 05/2023	CHI	0,80		0,80
95305	TEXTURA ACRÍLICA, APLICAÇÃO MANUAL EM PAREDE, UMA DEMÃO. AF. 04/2023	M2	9,54	5,23	14,77

SERVIÇOS DE EDIFICAÇÕES SEM DESONERAÇÃO Referência SINAPI: ABRIL DE 2025						
95306	TEXTURA ACRÍLICA, APLICAÇÃO MANUAL EM TETO, UMA DEMÃO, AF. 04/2023	M2	10,41	7,27	17,68	
95308	CURSO DE CAPACITAÇÃO PARA AJUDANTE DE ARMADOR (ENCARGOS COMPLEMENTARES) - HORISTA	H		0,23	0,23	
95309	CURSO DE CAPACITAÇÃO PARA AJUDANTE DE CARPINTEIRO (ENCARGOS COMPLEMENTARES) - HORISTA	H		0,30	0,30	
95310	CURSO DE CAPACITAÇÃO PARA AJUDANTE DE ESTRUTURA METÁLICA (ENCARGOS COMPLEMENTARES) - HORISTA	H		0,23	0,23	
95311	CURSO DE CAPACITAÇÃO PARA AJUDANTE DE OPERAÇÃO EM GERAL (ENCARGOS COMPLEMENTARES) - HORISTA	H		0,23	0,23	
95312	CURSO DE CAPACITAÇÃO PARA AJUDANTE DE PEDREIRO (ENCARGOS COMPLEMENTARES) - HORISTA	H		0,30	0,30	
95313	CURSO DE CAPACITAÇÃO PARA AJUDANTE ESPECIALIZADO (ENCARGOS COMPLEMENTARES) - HORISTA	H		0,23	0,23	
95314	CURSO DE CAPACITAÇÃO PARA ARMADOR (ENCARGOS COMPLEMENTARES) - HORISTA	H		0,31	0,31	
95315	CURSO DE CAPACITAÇÃO PARA ASSENTADOR DE TUBOS (ENCARGOS COMPLEMENTARES) - HORISTA	H		0,20	0,20	
95316	CURSO DE CAPACITAÇÃO PARA AUXILIAR DE ELETRICISTA (ENCARGOS COMPLEMENTARES) - HORISTA	H		0,77	0,77	
95317	CURSO DE CAPACITAÇÃO PARA AUXILIAR DE ENCANADOR OU BOMBEIRO HIDRÁULICO (ENCARGOS COMPLEMENTARES) - HORISTA	H		0,37	0,37	
95318	CURSO DE CAPACITAÇÃO PARA AUXILIAR DE LABORATÓRIO (ENCARGOS COMPLEMENTARES) - HORISTA	H		0,24	0,24	
95319	CURSO DE CAPACITAÇÃO PARA AUXILIAR DE MECÂNICO (ENCARGOS COMPLEMENTARES) - HORISTA	H		0,23	0,23	
95320	CURSO DE CAPACITAÇÃO PARA AUXILIAR DE SERRALHEIRO (ENCARGOS COMPLEMENTARES) - HORISTA	H		0,23	0,23	
95321	CURSO DE CAPACITAÇÃO PARA AUXILIAR DE SERVIÇOS GERAIS (ENCARGOS COMPLEMENTARES) - HORISTA	H		0,22	0,22	
95322	CURSO DE CAPACITAÇÃO PARA AUXILIAR DE TOPOGRAFO (ENCARGOS COMPLEMENTARES) - HORISTA	H		0,10	0,10	
95323	CURSO DE CAPACITAÇÃO PARA AUXILIAR TÉCNICO DE ENGENHARIA (ENCARGOS COMPLEMENTARES) - HORISTA	H		0,37	0,37	
95324	CURSO DE CAPACITAÇÃO PARA AZULEJISTA OU LADRILHISTA (ENCARGOS COMPLEMENTARES) - HORISTA	H		0,39	0,39	
95325	CURSO DE CAPACITAÇÃO PARA BLASTER, DINAMITADOR OU CABO DE FOGO (ENCARGOS COMPLEMENTARES) - HORISTA	H		0,53	0,53	
95328	CURSO DE CAPACITAÇÃO PARA CALCETEIRO (ENCARGOS COMPLEMENTARES) - HORISTA	H		0,26	0,26	
95329	CURSO DE CAPACITAÇÃO PARA CARPINTEIRO DE ESQUADRIA (ENCARGOS COMPLEMENTARES) - HORISTA	H		0,37	0,37	
95330	CURSO DE CAPACITAÇÃO PARA CARPINTEIRO DE FÓRMAS (ENCARGOS COMPLEMENTARES) - HORISTA	H		0,31	0,31	
95331	CURSO DE CAPACITAÇÃO PARA CAVOUQUEIRO OU OPERADOR PERFURATRIZ/COMPEDOR (ENCARGOS COMPLEMENTARES) - HORISTA	H		0,24	0,24	
95332	CURSO DE CAPACITAÇÃO PARA ELETRICISTA (ENCARGOS COMPLEMENTARES) - HORISTA	H		1,00	1,00	
95334	CURSO DE CAPACITAÇÃO PARA ELETROTECNICO (ENCARGOS COMPLEMENTARES) - HORISTA	H		1,05	1,05	
95335	CURSO DE CAPACITAÇÃO PARA ENCANADOR OU BOMBEIRO HIDRÁULICO (ENCARGOS COMPLEMENTARES) - HORISTA	H		0,48	0,48	
95337	CURSO DE CAPACITAÇÃO PARA GESSEIRO (ENCARGOS COMPLEMENTARES) - HORISTA	H		0,29	0,29	
95338	CURSO DE CAPACITAÇÃO PARA IMPERMEABILIZADOR (ENCARGOS COMPLEMENTARES) - HORISTA	H		0,57	0,57	
95339	CURSO DE CAPACITAÇÃO PARA MAÇARIQUEIRO (ENCARGOS COMPLEMENTARES) - HORISTA	H		0,48	0,48	
95340	CURSO DE CAPACITAÇÃO PARA MARCENEIRO (ENCARGOS COMPLEMENTARES) - HORISTA	H		0,36	0,36	
95341	CURSO DE CAPACITAÇÃO PARA MARMORISTA/GRANITEIRO (ENCARGOS COMPLEMENTARES) - HORISTA	H		0,45	0,45	
95342	CURSO DE CAPACITAÇÃO PARA MECÂNICO DE EQUIPAMENTOS PESADOS (ENCARGOS COMPLEMENTARES) - HORISTA	H		0,26	0,26	
95343	CURSO DE CAPACITAÇÃO PARA MONTADOR DE TUBO AÇO/EQUIPAMENTOS (ENCARGOS COMPLEMENTARES) - HORISTA	H		0,42	0,42	
95344	CURSO DE CAPACITAÇÃO PARA MONTADOR DE ESTRUTURA METÁLICA (ENCARGOS COMPLEMENTARES) - HORISTA	H		0,27	0,27	
95345	CURSO DE CAPACITAÇÃO PARA MONTADOR ELETROMECÂNICO (ENCARGOS COMPLEMENTARES) - HORISTA	H		0,88	0,88	
95346	CURSO DE CAPACITAÇÃO PARA MOTORISTA DE BASCULANTE (ENCARGOS COMPLEMENTARES) - HORISTA	H		0,14	0,14	
95347	CURSO DE CAPACITAÇÃO PARA MOTORISTA DE CAMINHÃO (ENCARGOS COMPLEMENTARES) - HORISTA	H		0,14	0,14	
95348	CURSO DE CAPACITAÇÃO PARA MOTORISTA DE CAMINHÃO E CARRETA (ENCARGOS COMPLEMENTARES) - HORISTA	H		0,17	0,17	
95349	CURSO DE CAPACITAÇÃO PARA MOTORISTA DE VEÍCULO LEVE (ENCARGOS COMPLEMENTARES) - HORISTA	H		0,12	0,12	
95351	CURSO DE CAPACITAÇÃO PARA MOTORISTA OPERADOR DE MUNCK (ENCARGOS COMPLEMENTARES) - HORISTA	H		0,51	0,51	
95352	CURSO DE CAPACITAÇÃO PARA NIVELADOR (ENCARGOS COMPLEMENTARES) - HORISTA	H		0,17	0,17	
95354	CURSO DE CAPACITAÇÃO PARA OPERADOR DE BETONEIRA (CAMINHÃO) (ENCARGOS COMPLEMENTARES) - HORISTA	H		0,21	0,21	
95355	CURSO DE CAPACITAÇÃO PARA OPERADOR DE COMPRESSOR OU COMPRESSORISTA (ENCARGOS COMPLEMENTARES) - HORISTA	H		0,15	0,15	
95356	CURSO DE CAPACITAÇÃO PARA OPERADOR DE DEMARCADORA DE FAIXAS (ENCARGOS COMPLEMENTARES) - HORISTA	H		0,21	0,21	
95357	CURSO DE CAPACITAÇÃO PARA OPERADOR DE ESCAVADEIRA (ENCARGOS COMPLEMENTARES) - HORISTA	H		0,32	0,32	
95358	CURSO DE CAPACITAÇÃO PARA OPERADOR DE GUINCHO (ENCARGOS COMPLEMENTARES) - HORISTA	H		0,42	0,42	
95359	CURSO DE CAPACITAÇÃO PARA OPERADOR DE GUINDASTE (ENCARGOS COMPLEMENTARES) - HORISTA	H		0,58	0,58	
95360	CURSO DE CAPACITAÇÃO PARA OPERADOR DE MÁQUINAS E EQUIPAMENTOS (ENCARGOS COMPLEMENTARES) - HORISTA	H		0,30	0,30	
95361	CURSO DE CAPACITAÇÃO PARA OPERADOR DE MARTELETE OU MARTELETEIRO (ENCARGOS COMPLEMENTARES) - HORISTA	H		0,19	0,19	
95362	CURSO DE CAPACITAÇÃO PARA OPERADOR DE MOTO-ESCREIPEIR (ENCARGOS COMPLEMENTARES) - HORISTA	H		0,28	0,28	
95363	CURSO DE CAPACITAÇÃO PARA OPERADOR DE MOTONIVELADORA (ENCARGOS COMPLEMENTARES) - HORISTA	H		0,28	0,28	
95364	CURSO DE CAPACITAÇÃO PARA OPERADOR DE PÁ CARREGADEIRA (ENCARGOS COMPLEMENTARES) - HORISTA	H		0,21	0,21	
95365	CURSO DE CAPACITAÇÃO PARA OPERADOR DE PAVIMENTADORA (ENCARGOS COMPLEMENTARES) - HORISTA	H		0,21	0,21	
95366	CURSO DE CAPACITAÇÃO PARA OPERADOR DE ROLO COMPACTADOR (ENCARGOS COMPLEMENTARES) - HORISTA	H		0,18	0,18	
95367	CURSO DE CAPACITAÇÃO PARA OPERADOR DE USINA DE ASFALTO, DE SOLOS OU DE CONCRETO (ENCARGOS COMPLEMENTARES) - HORISTA	H		0,28	0,28	
95368	CURSO DE CAPACITAÇÃO PARA OPERADOR JATO DE AREIA OU JATISTA (ENCARGOS COMPLEMENTARES) - HORISTA	H		0,27	0,27	
95369	CURSO DE CAPACITAÇÃO PARA OPERADOR PARA BATE ESTACAS (ENCARGOS COMPLEMENTARES) - HORISTA	H		0,22	0,22	
95370	CURSO DE CAPACITAÇÃO PARA PASTILHEIRO (ENCARGOS COMPLEMENTARES) - HORISTA	H		0,39	0,39	
95371	CURSO DE CAPACITAÇÃO PARA PEDREIRO (ENCARGOS COMPLEMENTARES) - HORISTA	H		0,57	0,57	
95372	CURSO DE CAPACITAÇÃO PARA PINTOR (ENCARGOS COMPLEMENTARES) - HORISTA	H		0,39	0,39	
95373	CURSO DE CAPACITAÇÃO PARA PINTOR DE LETREIROS (ENCARGOS COMPLEMENTARES) - HORISTA	H		0,38	0,38	
95374	CURSO DE CAPACITAÇÃO PARA PINTOR PARA TINTA EPOXI (ENCARGOS COMPLEMENTARES) - HORISTA	H		0,39	0,39	
95375	CURSO DE CAPACITAÇÃO PARA POCEIRO (ENCARGOS COMPLEMENTARES) - HORISTA	H		0,43	0,43	
95376	CURSO DE CAPACITAÇÃO PARA RASTELEIRO (ENCARGOS COMPLEMENTARES) - HORISTA	H		0,11	0,11	
95377	CURSO DE CAPACITAÇÃO PARA SERRALHEIRO (ENCARGOS COMPLEMENTARES) - HORISTA	H		0,31	0,31	
95378	CURSO DE CAPACITAÇÃO PARA SERVENTE (ENCARGOS COMPLEMENTARES) - HORISTA	H		0,40	0,40	
95379	CURSO DE CAPACITAÇÃO PARA SOLDADOR (ENCARGOS COMPLEMENTARES) - HORISTA	H		0,31	0,31	
95380	CURSO DE CAPACITAÇÃO PARA SOLDADOR A (PARA SOLDA A SER TESTADA COM RAIOS X) (ENCARGOS COMPLEMENTARES) - HORISTA	H		0,25	0,25	
95383	CURSO DE CAPACITAÇÃO PARA TÉCNICO DE LABORATÓRIO (ENCARGOS COMPLEMENTARES) - HORISTA	H		0,32	0,32	
95384	CURSO DE CAPACITAÇÃO PARA TÉCNICO DE SONDADEM (ENCARGOS COMPLEMENTARES) - HORISTA	H		0,31	0,31	
95385	CURSO DE CAPACITAÇÃO PARA TELHADISTA (ENCARGOS COMPLEMENTARES) - HORISTA	H		0,30	0,30	
95386	CURSO DE CAPACITAÇÃO PARA TRATORISTA (ENCARGOS COMPLEMENTARES) - HORISTA	H		0,30	0,30	
95387	CURSO DE CAPACITAÇÃO PARA VIDRACEIRO (ENCARGOS COMPLEMENTARES) - HORISTA	H		0,40	0,40	
95389	CURSO DE CAPACITAÇÃO PARA OPERADOR DE BETONEIRA ESTACIONÁRIA/MISTURADOR (ENCARGOS COMPLEMENTARES) - HORISTA	H		0,20	0,20	
95390	CURSO DE CAPACITAÇÃO PARA JARDINEIRO (ENCARGOS COMPLEMENTARES) - HORISTA	H		0,10	0,10	
95392	CURSO DE CAPACITAÇÃO PARA ALMOXARIFE (ENCARGOS COMPLEMENTARES) - HORISTA	H		0,13	0,13	
95393	CURSO DE CAPACITAÇÃO PARA APONTADOR OU APROPRIADOR (ENCARGOS COMPLEMENTARES) - HORISTA	H		0,50	0,50	
95394	CURSO DE CAPACITAÇÃO PARA ARQUITETO DE OBRA JÚNIOR (ENCARGOS COMPLEMENTARES) - HORISTA	H		1,03	1,03	
95395	CURSO DE CAPACITAÇÃO PARA ARQUITETO DE OBRA PLENO (ENCARGOS COMPLEMENTARES) - HORISTA	H		1,09	1,09	
95396	CURSO DE CAPACITAÇÃO PARA ARQUITETO DE OBRA SÊNIOR (ENCARGOS COMPLEMENTARES) - HORISTA	H		1,14	1,14	
95398	CURSO DE CAPACITAÇÃO PARA AUXILIAR DE ESCRITÓRIO (ENCARGOS COMPLEMENTARES) - HORISTA	H		0,11	0,11	
95400	CURSO DE CAPACITAÇÃO PARA DESENHISTA PROJETISTA (ENCARGOS COMPLEMENTARES) - HORISTA	H		0,11	0,11	
95401	CURSO DE CAPACITAÇÃO PARA ENCARREGADO GERAL (ENCARGOS COMPLEMENTARES) - HORISTA	H		0,81	0,81	
95402	CURSO DE CAPACITAÇÃO PARA ENGENHEIRO CIVIL DE OBRA JÚNIOR (ENCARGOS COMPLEMENTARES) - HORISTA	H		1,87	1,87	
95403	CURSO DE CAPACITAÇÃO PARA ENGENHEIRO CIVIL DE OBRA PLENO (ENCARGOS COMPLEMENTARES) - HORISTA	H		2,08	2,08	
95404	CURSO DE CAPACITAÇÃO PARA ENGENHEIRO CIVIL DE OBRA SÊNIOR (ENCARGOS COMPLEMENTARES) - HORISTA	H		2,30	2,30	
95405	CURSO DE CAPACITAÇÃO PARA MESTRE DE OBRAS (ENCARGOS COMPLEMENTARES) - HORISTA	H		1,38	1,38	
95406	CURSO DE CAPACITAÇÃO PARA TOPOGRAFO (ENCARGOS COMPLEMENTARES) - HORISTA	H		0,22	0,22	
95408	CURSO DE CAPACITAÇÃO PARA MOTORISTA DE CAMINHÃO (ENCARGOS COMPLEMENTARES) - MENSALISTA	MES		18,69	18,69	
95411	CURSO DE CAPACITAÇÃO PARA DESENHISTA PROJETISTA (ENCARGOS COMPLEMENTARES) - MENSALISTA	MES		14,90	14,90	
95413	CURSO DE CAPACITAÇÃO PARA ALMOXARIFE (ENCARGOS COMPLEMENTARES) - MENSALISTA	MES		18,18	18,18	
95414	CURSO DE CAPACITAÇÃO PARA APONTADOR OU APROPRIADOR (ENCARGOS COMPLEMENTARES) - MENSALISTA	MES		66,90	66,90	
95415	CURSO DE CAPACITAÇÃO PARA ENGENHEIRO CIVIL DE OBRA JÚNIOR (ENCARGOS COMPLEMENTARES) - MENSALISTA	MES		247,50	247,50	
95416	CURSO DE CAPACITAÇÃO PARA AUXILIAR DE ESCRITÓRIO (ENCARGOS COMPLEMENTARES) - MENSALISTA	MES		14,56	14,56	

SERVIÇOS DE EDIFICAÇÕES SEM DESONERAÇÃO Referência SINAPI: ABRIL DE 2025						
95417	CURSO DE CAPACITAÇÃO PARA ENGENHEIRO CIVIL DE OBRA PLENO (ENCARGOS COMPLEMENTARES) - MENSALISTA	MES		276,12	276,12	
95418	CURSO DE CAPACITAÇÃO PARA ENGENHEIRO CIVIL DE OBRA SÊNIOR (ENCARGOS COMPLEMENTARES) - MENSALISTA	MES		305,00	305,00	
95419	CURSO DE CAPACITAÇÃO PARA ARQUITETO JÚNIOR (ENCARGOS COMPLEMENTARES) - MENSALISTA	MES		136,75	136,75	
95420	CURSO DE CAPACITAÇÃO PARA ARQUITETO PLENO (ENCARGOS COMPLEMENTARES) - MENSALISTA	MES		144,88	144,88	
95421	CURSO DE CAPACITAÇÃO PARA ARQUITETO SÊNIOR (ENCARGOS COMPLEMENTARES) - MENSALISTA	MES		151,84	151,84	
95422	CURSO DE CAPACITAÇÃO PARA ENCARREGADO GERAL DE OBRAS (ENCARGOS COMPLEMENTARES) - MENSALISTA	MES		107,09	107,09	
95423	CURSO DE CAPACITAÇÃO PARA MESTRE DE OBRAS (ENCARGOS COMPLEMENTARES) - MENSALISTA	MES		183,41	183,41	
95424	CURSO DE CAPACITAÇÃO PARA TOPOGRAFO (ENCARGOS COMPLEMENTARES) - MENSALISTA	MES		29,71	29,71	
95425	TRANSPORTE COM CAMINHÃO BASCULANTE DE 18 M³, EM VIA URBANA EM LEITO NATURAL (UNIDADE: M3XKM). AF. 07/2020	M3XKM	2,15	0,23	2,38	
95426	TRANSPORTE COM CAMINHÃO BASCULANTE DE 18 M³, EM VIA URBANA EM REVESTIMENTO PRIMÁRIO (UNIDADE: M3XKM). AF. 07/2020	M3XKM	1,87	0,20	2,07	
95427	TRANSPORTE COM CAMINHÃO BASCULANTE DE 18 M³, EM VIA URBANA PAVIMENTADA, ADICIONAL PARA DMT EXCEDENTE A 30 KM (UNIDADE: M3XKM). AF. 07/2020	M3XKM	0,70	0,07	0,77	
95428	TRANSPORTE COM CAMINHÃO BASCULANTE DE 18 M³, EM VIA URBANA EM LEITO NATURAL (UNIDADE: TXKM). AF. 07/2020	TXKM	1,46	0,15	1,61	
95429	TRANSPORTE COM CAMINHÃO BASCULANTE DE 18 M³, EM VIA URBANA EM REVESTIMENTO PRIMÁRIO (UNIDADE: TXKM). AF. 07/2020	TXKM	1,26	0,13	1,39	
95430	TRANSPORTE COM CAMINHÃO BASCULANTE DE 18 M³, EM VIA URBANA PAVIMENTADA, ADICIONAL PARA DMT EXCEDENTE A 30 KM (UNIDADE: TXKM). AF. 07/2020	TXKM	0,44	0,04	0,48	
95448	CORTE E DOBRA DE AÇO CA-50, DIÂMETRO DE 32 MM. AF. 06/2022	KG	10,04	0,01	10,05	
95469	VASO SANITARIO SIFONADO CONVENCIONAL COM LOUÇA BRANCA - FORNECIMENTO E INSTALAÇÃO. AF. 01/2020	UN	334,14	20,50	354,64	
95470	VASO SANITARIO SIFONADO CONVENCIONAL COM LOUÇA BRANCA, INCLUSO CONJUNTO DE LIGAÇÃO PARA BACIA SANITÁRIA AJUSTÁVEL - FORNECIMENTO E INSTALAÇÃO. AF. 01/2020	UN	343,15	20,51	363,66	
95471	VASO SANITARIO SIFONADO CONVENCIONAL PARA PCD SEM FURO FRONTAL COM LOUÇA BRANCA SEM ASSENTO - FORNECIMENTO E INSTALAÇÃO. AF. 01/2020	UN	914,54	42,59	957,13	
95472	VASO SANITARIO SIFONADO CONVENCIONAL PARA PCD SEM FURO FRONTAL COM LOUÇA BRANCA SEM ASSENTO, INCLUSO CONJUNTO DE LIGAÇÃO PARA BACIA SANITÁRIA AJUSTÁVEL - FORNECIMENTO E INSTALAÇÃO. AF. 01/2020	UN	923,54	42,61	966,15	
95541	FIXAÇÃO DE DUTOS FLEXÍVEIS CIRCULARES, DIÂMETRO 109 MM OU 4", COM ABRAÇADEIRA METÁLICA FLEXÍVEL FIXADA DIRETAMENTE NA LAJE, SOMENTE MÃO DE OBRA. AF. 09/2023	UN	7,87	24,52	32,39	
95542	PORTA TOALHA ROSTO EM METAL CROMADO, TIPO ARGOLA, INCLUSO FIXAÇÃO. AF. 01/2020	UN	69,69	10,64	80,33	
95543	PORTA TOALHA BANHO EM METAL CROMADO, TIPO BARRA, INCLUSO FIXAÇÃO. AF. 01/2020	UN	110,14	21,29	131,43	
95544	PAPELEIRA DE PAREDE EM METAL CROMADO SEM TAMPA, INCLUSO FIXAÇÃO. AF. 01/2020	UN	90,10	10,64	100,74	
95545	SABONETEIRA DE PAREDE EM METAL CROMADO, INCLUSO FIXAÇÃO. AF. 01/2020	UN	87,92	10,64	98,56	
95546	KIT DE ACESSÓRIOS PARA BANHEIRO EM METAL CROMADO, 5 PECAS, INCLUSO FIXAÇÃO. AF. 01/2020	UN	244,05	63,90	307,95	
95547	SABONETEIRA PLÁSTICA TIPO DISPENSER PARA SABONETE LÍQUIDO COM RESERVATÓRIO 800 A 1500 ML, INCLUSO FIXAÇÃO. AF. 01/2020	UN	43,52	10,64	54,16	
95565	TUBO DE CONCRETO PARA REDES COLETORAS DE ÁGUAS PLUVIAIS, DIÂMETRO DE 300MM, JUNTA RÍGIDA, INSTALADO EM LOCAL COM BAIXO NÍVEL DE INTERFERÊNCIAS - FORNECIMENTO E ASSENTAMENTO. AF. 03/2024	M	141,92	11,34	153,26	
95566	TUBO DE CONCRETO PARA REDES COLETORAS DE ÁGUAS PLUVIAIS, DIÂMETRO DE 300MM, JUNTA RÍGIDA, INSTALADO EM LOCAL COM ALTO NÍVEL DE INTERFERÊNCIAS - FORNECIMENTO E ASSENTAMENTO. AF. 03/2024	M	143,57	12,48	156,05	
95567	TUBO DE CONCRETO (SIMPLES) PARA REDES COLETORAS DE ÁGUAS PLUVIAIS, DIÂMETRO DE 300 MM, JUNTA RÍGIDA, INSTALADO EM LOCAL COM BAIXO NÍVEL DE INTERFERÊNCIAS - FORNECIMENTO E ASSENTAMENTO. AF. 03/2024	M	48,89	11,34	60,23	
95568	TUBO DE CONCRETO (SIMPLES) PARA REDES COLETORAS DE ÁGUAS PLUVIAIS, DIÂMETRO DE 400 MM, JUNTA RÍGIDA, INSTALADO EM LOCAL COM BAIXO NÍVEL DE INTERFERÊNCIAS - FORNECIMENTO E ASSENTAMENTO. AF. 03/2024	M	61,28	15,68	76,96	
95569	TUBO DE CONCRETO (SIMPLES) PARA REDES COLETORAS DE ÁGUAS PLUVIAIS, DIÂMETRO DE 500 MM, JUNTA RÍGIDA, INSTALADO EM LOCAL COM BAIXO NÍVEL DE INTERFERÊNCIAS - FORNECIMENTO E ASSENTAMENTO. AF. 03/2024	M	86,75	20,13	106,88	
95570	TUBO DE CONCRETO (SIMPLES) PARA REDES COLETORAS DE ÁGUAS PLUVIAIS, DIÂMETRO DE 300 MM, JUNTA RÍGIDA, INSTALADO EM LOCAL COM ALTO NÍVEL DE INTERFERÊNCIAS - FORNECIMENTO E ASSENTAMENTO. AF. 03/2024	M	50,53	12,49	63,02	
95571	TUBO DE CONCRETO (SIMPLES) PARA REDES COLETORAS DE ÁGUAS PLUVIAIS, DIÂMETRO DE 400 MM, JUNTA RÍGIDA, INSTALADO EM LOCAL COM ALTO NÍVEL DE INTERFERÊNCIAS - FORNECIMENTO E ASSENTAMENTO. AF. 03/2024	M	63,61	17,32	80,93	
95572	TUBO DE CONCRETO (SIMPLES) PARA REDES COLETORAS DE ÁGUAS PLUVIAIS, DIÂMETRO DE 500 MM, JUNTA RÍGIDA, INSTALADO EM LOCAL COM ALTO NÍVEL DE INTERFERÊNCIAS - FORNECIMENTO E ASSENTAMENTO. AF. 03/2024	M	89,79	22,25	112,04	
95576	MONTAGEM DE ARMADURA DE ESTACAS, DIÂMETRO = 8,0 MM. AF. 09/2021 PS	KG	11,00	2,52	13,52	
95577	MONTAGEM DE ARMADURA DE ESTACAS, DIÂMETRO = 10,0 MM. AF. 09/2021 PS	KG	9,98	1,21	11,19	
95578	MONTAGEM DE ARMADURA DE ESTACAS, DIÂMETRO = 12,5 MM. AF. 09/2021 PS	KG	8,55	0,65	9,20	
95579	MONTAGEM DE ARMADURA DE ESTACAS, DIÂMETRO = 16,0 MM. AF. 09/2021 PS	KG	8,41	0,39	8,80	
95580	MONTAGEM DE ARMADURA DE ESTACAS, DIÂMETRO = 20,0 MM. AF. 09/2021 PS	KG	9,78	0,29	10,07	
95581	MONTAGEM DE ARMADURA DE ESTACAS, DIÂMETRO = 25,0 MM. AF. 09/2021 PS	KG	9,75	0,27	10,02	
95582	MONTAGEM DE ARMADURA DE ESTACAS, DIÂMETRO = 32,0 MM. AF. 09/2021 PS	KG	10,64	0,23	10,87	
95583	MONTAGEM DE ARMADURA TRANSVERSAL DE ESTACAS DE SEÇÃO CIRCULAR, DIÂMETRO = 5,0 MM. AF. 09/2021 PS	KG	11,35	6,99	18,34	
95584	MONTAGEM DE ARMADURA TRANSVERSAL DE ESTACAS DE SEÇÃO CIRCULAR, DIÂMETRO = 6,30 MM. AF. 09/2021 PS	KG	11,28	4,21	15,49	
95592	MONTAGEM DE ARMADURA TRANSVERSAL DE ESTACAS DE SEÇÃO RETANGULAR, DIÂMETRO = 5,0 MM. AF. 09/2021 PS	KG	11,35	6,99	18,34	
95593	MONTAGEM DE ARMADURA TRANSVERSAL DE ESTACAS DE SEÇÃO RETANGULAR, DIÂMETRO = 6,30 MM. AF. 09/2021 PS	KG	11,28	4,21	15,49	
95601	ARRASAMENTO MECÂNICO DE ESTACA DE CONCRETO ARMADO, DIÂMETROS DE ATÉ 40 CM. AF. 05/2021	UN	6,97	15,71	22,68	
95602	ARRASAMENTO MECÂNICO DE ESTACA DE CONCRETO ARMADO, DIÂMETROS DE 41 CM A 60 CM. AF. 05/2021	UN	11,13	25,15	36,28	
95603	ARRASAMENTO MECÂNICO DE ESTACA DE CONCRETO ARMADO, DIÂMETROS DE 61 CM A 80 CM. AF. 05/2021	UN	18,99	42,92	61,91	
95604	ARRASAMENTO MECÂNICO DE ESTACA DE CONCRETO ARMADO, DIÂMETROS DE 81 CM A 100 CM. AF. 05/2021	UN	29,46	66,61	96,07	
95605	ARRASAMENTO MECÂNICO DE ESTACA DE CONCRETO ARMADO, DIÂMETROS DE 101 CM A 150 CM. AF. 05/2021	UN	54,10	122,30	176,40	
95607	ARRASAMENTO MECÂNICO DE ESTACA METÁLICA, PERFIL LAMINADO TIPO I - FAMÍLIA 250. AF. 05/2021	UN	16,13	11,47	27,60	
95608	ARRASAMENTO MECÂNICO DE ESTACA METÁLICA, PERFIL LAMINADO TIPO H - FAMÍLIA 250. AF. 05/2021	UN	23,38	16,64	40,02	
95609	ARRASAMENTO MECÂNICO DE ESTACA METÁLICA, PERFIL LAMINADO TIPO H - FAMÍLIA 310. AF. 05/2021	UN	29,64	21,10	50,74	
95617	PERFURATRIZ PNEUMÁTICA MANUAL DE PESO MÉDIO, MARTELETE, 18KG, COMPRIMENTO MÁXIMO DE CURSO DE 6 M, DIÂMETRO DO PISTÃO DE 5,5 CM - DEPRECIAÇÃO. AF. 11/2016	H	1,25		1,25	
95618	PERFURATRIZ PNEUMÁTICA MANUAL DE PESO MÉDIO, MARTELETE, 18KG, COMPRIMENTO MÁXIMO DE CURSO DE 6 M, DIÂMETRO DO PISTÃO DE 5,5 CM - JUROS. AF. 11/2016	H	0,29		0,29	
95619	PERFURATRIZ PNEUMÁTICA MANUAL DE PESO MÉDIO, MARTELETE, 18KG, COMPRIMENTO MÁXIMO DE CURSO DE 6 M, DIÂMETRO DO PISTÃO DE 5,5 CM - MANUTENÇÃO. AF. 11/2016	H	1,56		1,56	
95620	PERFURATRIZ PNEUMÁTICA MANUAL DE PESO MÉDIO, MARTELETE, 18KG, COMPRIMENTO MÁXIMO DE CURSO DE 6 M, DIÂMETRO DO PISTÃO DE 5,5 CM - CHP DIURNO. AF. 11/2016	CHP	11,19	23,81	35,00	
95621	PERFURATRIZ PNEUMÁTICA MANUAL DE PESO MÉDIO, MARTELETE, 18KG, COMPRIMENTO MÁXIMO DE CURSO DE 6 M, DIÂMETRO DO PISTÃO DE 5,5 CM - CHI DIURNO. AF. 11/2016	CHI	9,63	23,81	33,44	
95622	APLICAÇÃO MANUAL DE TINTA LÁTEX ACRÍLICA EM PANOS COM PRESENÇA DE VÃOS DE EDIFÍCIOS DE MÚLTIPLOS PAVIMENTOS, DUAS DEMÃOS. AF. 03/2024	M2	9,15	7,79	16,94	
95623	APLICAÇÃO MANUAL DE TINTA LÁTEX ACRÍLICA EM PANOS SEM PRESENÇA DE VÃOS DE EDIFÍCIOS DE MÚLTIPLOS PAVIMENTOS, DUAS DEMÃOS. AF. 03/2024	M2	7,25	4,12	11,37	
95624	APLICAÇÃO MANUAL DE TINTA LÁTEX ACRÍLICA EM SUPERFÍCIES EXTERNAS DE SACADA DE EDIFÍCIOS DE MÚLTIPLOS PAVIMENTOS, DUAS DEMÃOS. AF. 03/2024	M2	11,75	15,08	26,83	
95625	APLICAÇÃO MANUAL DE TINTA LÁTEX ACRÍLICA EM SUPERFÍCIES INTERNAS DE SACADA DE EDIFÍCIOS DE MÚLTIPLOS PAVIMENTOS, DUAS DEMÃOS. AF. 03/2024	M2	14,07	17,57	31,64	
95626	APLICAÇÃO MANUAL DE TINTA LÁTEX ACRÍLICA EM PAREDE EXTERNAS DE CASAS, DUAS DEMÃOS. AF. 03/2024	M2	9,36	8,77	18,13	
95627	ROLO COMPACTADOR VIBRATÓRIO TANDEM, ACO LISO, POTENCIA 125 HP, PESO SEM/COM LASTRO 10,20/11,65 T, LARGURA DE TRABALHO 1,73 M - DEPRECIAÇÃO. AF. 11/2016	H	47,95		47,95	
95628	ROLO COMPACTADOR VIBRATÓRIO TANDEM, ACO LISO, POTENCIA 125 HP, PESO SEM/COM LASTRO 10,20/11,65 T, LARGURA DE TRABALHO 1,73 M - JUROS. AF. 11/2016	H	12,86		12,86	
95629	ROLO COMPACTADOR VIBRATÓRIO TANDEM, ACO LISO, POTENCIA 125 HP, PESO SEM/COM LASTRO 10,20/11,65 T, LARGURA DE TRABALHO 1,73 M - MANUTENÇÃO. AF. 11/2016	H	60,01		60,01	
95630	ROLO COMPACTADOR VIBRATÓRIO TANDEM, ACO LISO, POTENCIA 125 HP, PESO SEM/COM LASTRO 10,20/11,65 T, LARGURA DE TRABALHO 1,73 M - MATERIAIS NA OPERAÇÃO. AF. 11/2016	H	91,75		91,75	
95631	ROLO COMPACTADOR VIBRATÓRIO TANDEM, ACO LISO, POTENCIA 125 HP, PESO SEM/COM LASTRO 10,20/11,65 T, LARGURA DE TRABALHO 1,73 M - CHP DIURNO. AF. 11/2016	CHP	220,66	22,09	242,75	

SERVIÇOS DE EDIFICAÇÕES SEM DESONERAÇÃO Referência SINAPI: ABRIL DE 2025						
95632	ROLO COMPACTADOR VIBRATORIO TANDEM, AÇO LISO, POTENCIA 125 HP, PESO SEM/COM LASTRO 10,20/11,65 T, LARGURA DE TRABALHO 1,73 M - CHI DIURNO. AF 11/2016	CHI	68,90	22,09	90,99	
95634	KIT CAVALETE PARA MEDIÇÃO DE ÁGUA - ENTRADA PRINCIPAL, EM PVC 20 MM (1/2") - FORNECIMENTO E INSTALAÇÃO (EXCLUSIVE HIDRÔMETRO). AF 03/2024	UN	156,86	62,52	219,38	
95635	KIT CAVALETE PARA MEDIÇÃO DE ÁGUA - ENTRADA PRINCIPAL, EM PVC 25 MM (3/4") - FORNECIMENTO E INSTALAÇÃO (EXCLUSIVE HIDRÔMETRO). AF 03/2024	UN	160,83	72,46	233,29	
95636	KIT CAVALETE PARA MEDIÇÃO DE ÁGUA - ENTRADA PRINCIPAL, EM AÇO GALVANIZADO DN 25 MM (1") - FORNECIMENTO E INSTALAÇÃO (EXCLUSIVE HIDRÔMETRO). AF 03/2024	UN	293,21	172,65	465,86	
95637	KIT CAVALETE PARA MEDIÇÃO DE ÁGUA - ENTRADA PRINCIPAL, EM AÇO GALVANIZADO DN 32 MM (1 1/4") - FORNECIMENTO E INSTALAÇÃO (EXCLUSIVE HIDRÔMETRO). AF 03/2024	UN	407,38	205,87	613,25	
95638	KIT CAVALETE PARA MEDIÇÃO DE ÁGUA - ENTRADA PRINCIPAL, EM AÇO GALVANIZADO DN 40 MM (1 1/2") - FORNECIMENTO E INSTALAÇÃO (EXCLUSIVE HIDRÔMETRO). AF 03/2024	UN	511,89	243,78	755,67	
95639	KIT CAVALETE PARA MEDIÇÃO DE ÁGUA - ENTRADA PRINCIPAL, EM AÇO GALVANIZADO DN 50 MM (2") - FORNECIMENTO E INSTALAÇÃO (EXCLUSIVE HIDRÔMETRO). AF 03/2024	UN	737,01	291,19	1.028,20	
95641	KIT CAVALETE PARA MEDIÇÃO DE ÁGUA - ENTRADA INDIVIDUALIZADA, EM PVC 25 MM (3/4"), PARA 2 MEDIDORES - FORNECIMENTO E INSTALAÇÃO (EXCLUSIVE HIDRÔMETRO). AF 03/2024	UN	217,12	129,83	346,95	
95642	KIT CAVALETE PARA MEDIÇÃO DE ÁGUA - ENTRADA INDIVIDUALIZADA, EM PVC 25 MM (3/4"), PARA 3 MEDIDORES - FORNECIMENTO E INSTALAÇÃO (EXCLUSIVE HIDRÔMETRO). AF 03/2024	UN	321,54	191,94	513,48	
95643	KIT CAVALETE PARA MEDIÇÃO DE ÁGUA - ENTRADA INDIVIDUALIZADA, EM PVC 25 MM (3/4"), PARA 4 MEDIDORES - FORNECIMENTO E INSTALAÇÃO (EXCLUSIVE HIDRÔMETRO). AF 03/2024	UN	421,94	249,51	671,45	
95644	KIT CAVALETE PARA MEDIÇÃO DE ÁGUA - ENTRADA INDIVIDUALIZADA, EM PVC 32 MM (1"), PARA 1 MEDIDOR - FORNECIMENTO E INSTALAÇÃO (EXCLUSIVE HIDRÔMETRO). AF 03/2024	UN	167,14	82,85	249,99	
95645	KIT CAVALETE PARA MEDIÇÃO DE ÁGUA - ENTRADA INDIVIDUALIZADA, EM PVC 32 MM (1"), PARA 2 MEDIDORES - FORNECIMENTO E INSTALAÇÃO (EXCLUSIVE HIDRÔMETRO). AF 03/2024	UN	310,37	146,86	457,23	
95646	KIT CAVALETE PARA MEDIÇÃO DE ÁGUA - ENTRADA INDIVIDUALIZADA, EM PVC 32 MM (1"), PARA 3 MEDIDORES - FORNECIMENTO E INSTALAÇÃO (EXCLUSIVE HIDRÔMETRO). AF 03/2024	UN	463,42	218,08	681,50	
95647	KIT CAVALETE PARA MEDIÇÃO DE ÁGUA - ENTRADA INDIVIDUALIZADA, EM PVC 32 MM (1"), PARA 4 MEDIDORES - FORNECIMENTO E INSTALAÇÃO (EXCLUSIVE HIDRÔMETRO). AF 03/2024	UN	609,48	283,93	893,41	
95648	KIT CAVALETE PARA MEDIÇÃO DE ÁGUA - ENTRADA INDIVIDUALIZADA, EM CPVC DN 28 MM (1"), PARA 1 MEDIDOR - FORNECIMENTO E INSTALAÇÃO (EXCLUSIVE HIDRÔMETRO). AF 03/2024	UN	589,86	79,83	669,69	
95649	KIT CAVALETE PARA MEDIÇÃO DE ÁGUA - ENTRADA INDIVIDUALIZADA, EM CPVC DN 28 MM (1"), PARA 2 MEDIDORES - FORNECIMENTO E INSTALAÇÃO (EXCLUSIVE HIDRÔMETRO). AF 03/2024	UN	1.017,61	139,69	1.157,30	
95650	KIT CAVALETE PARA MEDIÇÃO DE ÁGUA - ENTRADA INDIVIDUALIZADA, EM CPVC DN 28 MM (1"), PARA 3 MEDIDORES - FORNECIMENTO E INSTALAÇÃO (EXCLUSIVE HIDRÔMETRO). AF 03/2024	UN	1.484,82	206,51	1.691,33	
95651	KIT CAVALETE PARA MEDIÇÃO DE ÁGUA - ENTRADA INDIVIDUALIZADA, EM CPVC DN 28 MM (1"), PARA 4 MEDIDORES - FORNECIMENTO E INSTALAÇÃO (EXCLUSIVE HIDRÔMETRO). AF 03/2024	UN	1.929,28	268,33	2.197,61	
95652	KIT CAVALETE PARA MEDIÇÃO DE ÁGUA - ENTRADA INDIVIDUALIZADA, EM CPVC DN 35 MM (1 1/4"), PARA 1 MEDIDOR - FORNECIMENTO E INSTALAÇÃO (EXCLUSIVE HIDRÔMETRO). AF 03/2024	UN	737,06	89,15	826,21	
95653	KIT CAVALETE PARA MEDIÇÃO DE ÁGUA - ENTRADA INDIVIDUALIZADA, EM CPVC DN 35 MM (1 1/4"), PARA 2 MEDIDORES - FORNECIMENTO E INSTALAÇÃO (EXCLUSIVE HIDRÔMETRO). AF 03/2024	UN	1.310,28	157,99	1.468,27	
95654	KIT CAVALETE PARA MEDIÇÃO DE ÁGUA - ENTRADA INDIVIDUALIZADA, EM CPVC DN 35 MM (1 1/4"), PARA 3 MEDIDORES - FORNECIMENTO E INSTALAÇÃO (EXCLUSIVE HIDRÔMETRO). AF 03/2024	UN	1.928,36	234,69	2.163,05	
95655	KIT CAVALETE PARA MEDIÇÃO DE ÁGUA - ENTRADA INDIVIDUALIZADA, EM CPVC DN 35 MM (1 1/4"), PARA 4 MEDIDORES - FORNECIMENTO E INSTALAÇÃO (EXCLUSIVE HIDRÔMETRO). AF 03/2024	UN	2.516,98	305,38	2.822,36	
95657	KIT CAVALETE PARA MEDIÇÃO DE ÁGUA - ENTRADA INDIVIDUALIZADA, EM PPR PN20 DN 25 MM (3/4") PARA 1 MEDIDOR - FORNECIMENTO E INSTALAÇÃO (EXCLUSIVE HIDRÔMETRO). AF 03/2024	UN	274,52	113,55	388,07	
95658	KIT CAVALETE PARA MEDIÇÃO DE ÁGUA - ENTRADA INDIVIDUALIZADA, EM PPR PN20 DN 25 MM (3/4") PARA 2 MEDIDORES - FORNECIMENTO E INSTALAÇÃO (EXCLUSIVE HIDRÔMETRO). AF 03/2024	UN	505,62	199,66	705,28	
95659	KIT CAVALETE PARA MEDIÇÃO DE ÁGUA - ENTRADA INDIVIDUALIZADA, EM PPR PN20 DN 25 MM (3/4") PARA 3 MEDIDORES - FORNECIMENTO E INSTALAÇÃO (EXCLUSIVE HIDRÔMETRO). AF 03/2024	UN	754,29	295,09	1.049,38	
95660	KIT CAVALETE PARA MEDIÇÃO DE ÁGUA - ENTRADA INDIVIDUALIZADA, EM PPR PN20 DN 25 MM (3/4") PARA 4 MEDIDORES - FORNECIMENTO E INSTALAÇÃO (EXCLUSIVE HIDRÔMETRO). AF 03/2024	UN	991,11	383,91	1.375,02	
95661	KIT CAVALETE PARA MEDIÇÃO DE ÁGUA - ENTRADA INDIVIDUALIZADA, EM PPR PN20 DN 32 MM (1") PARA 1 MEDIDOR - FORNECIMENTO E INSTALAÇÃO (EXCLUSIVE HIDRÔMETRO). AF 03/2024	UN	352,29	126,69	478,98	
95662	KIT CAVALETE PARA MEDIÇÃO DE ÁGUA - ENTRADA INDIVIDUALIZADA, EM PPR PN20 DN 32 MM (1") PARA 2 MEDIDORES - FORNECIMENTO E INSTALAÇÃO (EXCLUSIVE HIDRÔMETRO). AF 03/2024	UN	659,74	225,58	885,32	
95663	KIT CAVALETE PARA MEDIÇÃO DE ÁGUA - ENTRADA INDIVIDUALIZADA, EM PPR PN20 DN 32 MM (1") PARA 3 MEDIDORES - FORNECIMENTO E INSTALAÇÃO (EXCLUSIVE HIDRÔMETRO). AF 03/2024	UN	989,07	334,81	1.323,88	
95664	KIT CAVALETE PARA MEDIÇÃO DE ÁGUA - ENTRADA INDIVIDUALIZADA, EM PPR PN20 DN 32 MM (1") PARA 4 MEDIDORES - FORNECIMENTO E INSTALAÇÃO (EXCLUSIVE HIDRÔMETRO). AF 03/2024	UN	1.301,19	436,28	1.737,47	
95665	KIT CAVALETE PARA MEDIÇÃO DE ÁGUA - ENTRADA INDIVIDUALIZADA, EM PPR PN25 DN 25 MM (3/4") PARA 1 MEDIDOR - FORNECIMENTO E INSTALAÇÃO (EXCLUSIVE HIDRÔMETRO). AF 03/2024	UN	308,50	121,65	430,15	
95666	KIT CAVALETE PARA MEDIÇÃO DE ÁGUA - ENTRADA INDIVIDUALIZADA, EM PPR PN25 DN 25 MM (3/4") PARA 2 MEDIDORES - FORNECIMENTO E INSTALAÇÃO (EXCLUSIVE HIDRÔMETRO). AF 03/2024	UN	547,12	212,77	759,89	
95667	KIT CAVALETE PARA MEDIÇÃO DE ÁGUA - ENTRADA INDIVIDUALIZADA, EM PPR PN25 DN 25 MM (3/4") PARA 3 MEDIDORES - FORNECIMENTO E INSTALAÇÃO (EXCLUSIVE HIDRÔMETRO). AF 03/2024	UN	810,34	314,67	1.125,01	
95668	KIT CAVALETE PARA MEDIÇÃO DE ÁGUA - ENTRADA INDIVIDUALIZADA, EM PPR PN25 DN 25 MM (3/4") PARA 4 MEDIDORES - FORNECIMENTO E INSTALAÇÃO (EXCLUSIVE HIDRÔMETRO). AF 03/2024	UN	1.060,14	409,01	1.469,15	
95669	KIT CAVALETE PARA MEDIÇÃO DE ÁGUA - ENTRADA INDIVIDUALIZADA, EM PPR PN25 DN 32 MM (1") PARA 1 MEDIDOR - FORNECIMENTO E INSTALAÇÃO (EXCLUSIVE HIDRÔMETRO). AF 03/2024	UN	380,38	135,81	516,19	
95670	KIT CAVALETE PARA MEDIÇÃO DE ÁGUA - ENTRADA INDIVIDUALIZADA, EM PPR PN25 DN 32 MM (1") PARA 2 MEDIDORES - FORNECIMENTO E INSTALAÇÃO (EXCLUSIVE HIDRÔMETRO). AF 03/2024	UN	689,73	240,70	930,43	
95671	KIT CAVALETE PARA MEDIÇÃO DE ÁGUA - ENTRADA INDIVIDUALIZADA, EM PPR PN25 DN 32 MM (1") PARA 3 MEDIDORES - FORNECIMENTO E INSTALAÇÃO (EXCLUSIVE HIDRÔMETRO). AF 03/2024	UN	1.027,12	357,51	1.384,63	
95672	KIT CAVALETE PARA MEDIÇÃO DE ÁGUA - ENTRADA INDIVIDUALIZADA, EM PPR PN25 DN 32 MM (1") PARA 4 MEDIDORES - FORNECIMENTO E INSTALAÇÃO (EXCLUSIVE HIDRÔMETRO). AF 03/2024	UN	1.346,86	465,39	1.812,25	
95673	HIDRÔMETRO DN 1/2", 1.5 M3/H - FORNECIMENTO E INSTALAÇÃO. AF 03/2024	UN	101,58	20,98	122,56	
95674	HIDRÔMETRO DN 1/2", 3.0 M3/H - FORNECIMENTO E INSTALAÇÃO. AF 03/2024	UN	108,47	20,99	129,46	
95675	HIDRÔMETRO DN 3/4", 5.0 M3/H - FORNECIMENTO E INSTALAÇÃO. AF 03/2024	UN	133,81	25,96	159,77	
95676	CAIXA EM CONCRETO PRÉ-MOLDADO PARA ABRIGO DE HIDRÔMETRO COM DN 20 MM - FORNECIMENTO E INSTALAÇÃO. AF 03/2024	UN	140,89	12,79	153,68	
95693	LUVA SIMPLES, PVC, SÉRIE NORMAL, ESGOTO PREDIAL, DN 150 MM, JUNTA ELÁSTICA, FORNECIDO E INSTALADO EM SUBCOLETOR AÉREO DE ESGOTO SANITÁRIO. AF 08/2022	UN	42,20	11,67	53,87	
95694	CURVA 90 GRAUS, PVC, SÉRIE R, ÁGUA PLUVIAL, DN 100 MM, JUNTA ELÁSTICA, FORNECIDO E INSTALADO EM RAMAL DE ENCAMINHAMENTO. AF 06/2022	UN	46,63	6,25	52,88	
95695	CURVA 90 GRAUS, PVC, SÉRIE R, ÁGUA PLUVIAL, DN 100 MM, JUNTA ELÁSTICA, FORNECIDO E INSTALADO EM CONDUTORES VERTICAIS DE ÁGUAS PLUVIAIS. AF 06/2022	UN	49,13	13,26	62,39	
95696	SPRINKLER TIPO PENDENTE, 68 °C, UNIÃO POR ROSCA DN 15 (1/2") - FORNECIMENTO E INSTALAÇÃO. AF 10/2020	UN	71,09	3,39	74,48	
95697	TUBO DE AÇO PRETO SEM COSTURA, CONEXÃO SOLDADA, DN 40 (1 1/2"), INSTALADO EM REDE DE ALIMENTAÇÃO PARA HIDRANTE - FORNECIMENTO E INSTALAÇÃO. AF 10/2020	M	99,24	6,10	105,34	
95698	PERFURATRIZ MANUAL, TORQUE MAXIMO 55 KGF.M, POTENCIA 5 CV, COM DIAMETRO MAXIMO 8 1/2" - DEPRECIAÇÃO. AF 11/2016	H	5,08		5,08	
95699	PERFURATRIZ MANUAL, TORQUE MAXIMO 55 KGF.M, POTENCIA 5 CV, COM DIAMETRO MAXIMO 8 1/2" - JUROS. AF 11/2016	H	1,17		1,17	
95700	PERFURATRIZ MANUAL, TORQUE MAXIMO 55 KGF.M, POTENCIA 5 CV, COM DIAMETRO MAXIMO 8 1/2" - MANUTENÇÃO. AF 11/2016	H	6,35		6,35	
95701	PERFURATRIZ MANUAL, TORQUE MAXIMO 55 KGF.M, POTENCIA 5 CV, COM DIAMETRO MAXIMO 8 1/2" - MATERIAIS NA OPERAÇÃO. AF 11/2016	H	2,25		2,25	
95702	PERFURATRIZ MANUAL, TORQUE MAXIMO 55 KGF.M, POTENCIA 5 CV, COM DIAMETRO MAXIMO 8 1/2" - CHP DIURNO. AF 11/2016	CHP	22,94	26,91	49,85	
95703	PERFURATRIZ MANUAL, TORQUE MAXIMO 55 KGF.M, POTENCIA 5 CV, COM DIAMETRO MAXIMO 8 1/2" - CHI DIURNO. AF 11/2016	CHI	14,34	26,91	41,25	
95704	PERFURATRIZ SOBRE ESTEIRA, TORQUE MÁXIMO 600 KGF, POTÊNCIA ENTRE 50 E 60 HP, DIÂMETRO MÁXIMO 10" - DEPRECIAÇÃO. AF 11/2016	H	58,03		58,03	
95705	PERFURATRIZ SOBRE ESTEIRA, TORQUE MÁXIMO 600 KGF, POTÊNCIA ENTRE 50 E 60 HP, DIÂMETRO MÁXIMO 10" - JUROS. AF 11/2016	H	15,57		15,57	
95706	PERFURATRIZ SOBRE ESTEIRA, TORQUE MÁXIMO 600 KGF, POTÊNCIA ENTRE 50 E 60 HP, DIÂMETRO MÁXIMO 10" - MANUTENÇÃO. AF 11/2016	H	72,63		72,63	

SERVIÇOS DE EDIFICAÇÕES SEM DESONERAÇÃO Referência SINAPI: ABRIL DE 2025				
95707	PERFURATRIZ SOBRE ESTEIRA, TORQUE MÁXIMO 600 KGF, POTÊNCIA ENTRE 50 E 60 HP, DIÂMETRO MÁXIMO 10" - MATERIAIS NA OPERAÇÃO. AF. 11/2016	H	2,95	2,95
95708	PERFURATRIZ SOBRE ESTEIRA, TORQUE MÁXIMO 600 KGF, POTÊNCIA ENTRE 50 E 60 HP, DIÂMETRO MÁXIMO 10" - CHP DIURNO. AF. 11/2016	CHP	157,27	184,18
95709	PERFURATRIZ SOBRE ESTEIRA, TORQUE MÁXIMO 600 KGF, POTÊNCIA ENTRE 50 E 60 HP, DIÂMETRO MÁXIMO 10" - CHI DIURNO. AF. 11/2016	CHI	81,69	108,60
95716	ESCAVADEIRA HIDRAULICA SOBRE ESTEIRA, EQUIPADA COM CLAMSHHELL, COM CAPACIDADE DA CAÇAMBA ENTRE 1,20 E 1,50 M3, PESO OPERACIONAL ENTRE 20,00 E 22,00 TON, POTENCIA LIQUIDA ENTRE 150 E 160 HP - DEPRECIACÃO. AF. 11/2016	H	69,79	69,79
95717	ESCAVADEIRA HIDRAULICA SOBRE ESTEIRA, EQUIPADA COM CLAMSHHELL, COM CAPACIDADE DA CAÇAMBA ENTRE 1,20 E 1,50 M3, PESO OPERACIONAL ENTRE 20,00 E 22,00 TON, POTENCIA LIQUIDA ENTRE 150 E 160 HP - JUROS. AF. 11/2016	H	18,44	18,44
95718	ESCAVADEIRA HIDRAULICA SOBRE ESTEIRA, EQUIPADA COM CLAMSHHELL, COM CAPACIDADE DA CAÇAMBA ENTRE 1,20 E 1,50 M3, PESO OPERACIONAL ENTRE 20,00 E 22,00 TON, POTENCIA LIQUIDA ENTRE 150 E 160 HP - MANUTENÇÃO. AF. 11/2016	H	87,23	87,23
95719	ESCAVADEIRA HIDRAULICA SOBRE ESTEIRA, EQUIPADA COM CLAMSHHELL, COM CAPACIDADE DA CAÇAMBA ENTRE 1,20 E 1,50 M3, PESO OPERACIONAL ENTRE 20,00 E 22,00 TON, POTENCIA LIQUIDA ENTRE 150 E 160 HP - MATERIAIS NA OPERAÇÃO. AF. 11/2016	H	92,43	92,43
95720	ESCAVADEIRA HIDRAULICA SOBRE ESTEIRA, EQUIPADA COM CLAMSHHELL, COM CAPACIDADE DA CAÇAMBA ENTRE 1,20 E 1,50 M3, PESO OPERACIONAL ENTRE 20,00 E 22,00 TON, POTENCIA LIQUIDA ENTRE 150 E 160 HP - CHP DIURNO. AF. 11/2016	CHP	275,99	304,12
95721	ESCAVADEIRA HIDRAULICA SOBRE ESTEIRA, EQUIPADA COM CLAMSHHELL, COM CAPACIDADE DA CAÇAMBA ENTRE 1,20 E 1,50 M3, PESO OPERACIONAL ENTRE 20,00 E 22,00 TON, POTENCIA LIQUIDA ENTRE 150 E 160 HP - CHI DIURNO. AF. 11/2016	CHI	96,32	124,46
95726	ELETRODUTO RÍGIDO SOLDÁVEL, PVC, DN 20 MM (1/2"), APARENTE - FORNECIMENTO E INSTALAÇÃO. AF. 10/2022	M	10,97	20,96
95727	ELETRODUTO RÍGIDO SOLDÁVEL, PVC, DN 25 MM (3/4"), APARENTE - FORNECIMENTO E INSTALAÇÃO. AF. 10/2022	M	12,93	25,80
95728	ELETRODUTO RÍGIDO SOLDÁVEL, PVC, DN 32 MM (1"), APARENTE - FORNECIMENTO E INSTALAÇÃO. AF. 10/2022	M	16,84	33,72
95777	CONDULETE DE ALUMÍNIO, TIPO B, PARA ELETRODUTO DE AÇO GALVANIZADO DN 20 MM (3/4"), APARENTE - FORNECIMENTO E INSTALAÇÃO. AF. 10/2022	UN	19,80	31,19
95778	CONDULETE DE ALUMÍNIO, TIPO C, PARA ELETRODUTO DE AÇO GALVANIZADO DN 20 MM (3/4"), APARENTE - FORNECIMENTO E INSTALAÇÃO. AF. 10/2022	UN	21,50	35,01
95779	CONDULETE DE ALUMÍNIO, TIPO E, PARA ELETRODUTO DE AÇO GALVANIZADO DN 20 MM (3/4"), APARENTE - FORNECIMENTO E INSTALAÇÃO. AF. 10/2022	UN	17,66	29,05
95780	CONDULETE DE ALUMÍNIO, TIPO B, PARA ELETRODUTO DE AÇO GALVANIZADO DN 25 MM (1"), APARENTE - FORNECIMENTO E INSTALAÇÃO. AF. 10/2022	UN	24,53	37,15
95781	CONDULETE DE ALUMÍNIO, TIPO C, PARA ELETRODUTO DE AÇO GALVANIZADO DN 25 MM (1"), APARENTE - FORNECIMENTO E INSTALAÇÃO. AF. 10/2022	UN	26,45	42,43
95782	CONDULETE DE ALUMÍNIO, TIPO E, ELETRODUTO DE AÇO GALVANIZADO DN 25 MM (1"), APARENTE - FORNECIMENTO E INSTALAÇÃO. AF. 10/2022	UN	26,98	39,60
95785	CONDULETE DE ALUMÍNIO, TIPO E, PARA ELETRODUTO DE AÇO GALVANIZADO DN 32 MM (1 1/4"), APARENTE - FORNECIMENTO E INSTALAÇÃO. AF. 10/2022	UN	32,56	46,91
95787	CONDULETE DE ALUMÍNIO, TIPO LR, PARA ELETRODUTO DE AÇO GALVANIZADO DN 20 MM (3/4"), APARENTE - FORNECIMENTO E INSTALAÇÃO. AF. 10/2022	UN	19,68	35,30
95789	CONDULETE DE ALUMÍNIO, TIPO LR, PARA ELETRODUTO DE AÇO GALVANIZADO DN 25 MM (1"), APARENTE - FORNECIMENTO E INSTALAÇÃO. AF. 10/2022	UN	28,77	48,09
95791	CONDULETE DE ALUMÍNIO, TIPO LR, PARA ELETRODUTO DE AÇO GALVANIZADO DN 32 MM (1 1/4"), APARENTE - FORNECIMENTO E INSTALAÇÃO. AF. 10/2022	UN	42,30	66,81
95795	CONDULETE DE ALUMÍNIO, TIPO T, PARA ELETRODUTO DE AÇO GALVANIZADO DN 20 MM (3/4"), APARENTE - FORNECIMENTO E INSTALAÇÃO. AF. 10/2022	UN	22,54	40,27
95796	CONDULETE DE ALUMÍNIO, TIPO T, PARA ELETRODUTO DE AÇO GALVANIZADO DN 25 MM (1"), APARENTE - FORNECIMENTO E INSTALAÇÃO. AF. 10/2022	UN	33,87	56,54
95797	CONDULETE DE ALUMÍNIO, TIPO T, PARA ELETRODUTO DE AÇO GALVANIZADO DN 32 MM (1 1/4"), APARENTE - FORNECIMENTO E INSTALAÇÃO. AF. 10/2022	UN	48,59	78,18
95801	CONDULETE DE ALUMÍNIO, TIPO X, PARA ELETRODUTO DE AÇO GALVANIZADO DN 20 MM (3/4"), APARENTE - FORNECIMENTO E INSTALAÇÃO. AF. 10/2022	UN	28,30	48,15
95802	CONDULETE DE ALUMÍNIO, TIPO X, PARA ELETRODUTO DE AÇO GALVANIZADO DN 25 MM (1"), APARENTE - FORNECIMENTO E INSTALAÇÃO. AF. 10/2022	UN	34,05	60,08
95803	CONDULETE DE ALUMÍNIO, TIPO X, PARA ELETRODUTO DE AÇO GALVANIZADO DN 32 MM (1 1/4"), APARENTE - FORNECIMENTO E INSTALAÇÃO. AF. 10/2022	UN	52,64	87,30
95804	CONDULETE DE PVC, TIPO B, PARA ELETRODUTO DE PVC SOLDÁVEL DN 20 MM (1/2"), APARENTE - FORNECIMENTO E INSTALAÇÃO. AF. 10/2022	UN	21,70	32,33
95805	CONDULETE DE PVC, TIPO B, PARA ELETRODUTO DE PVC SOLDÁVEL DN 25 MM (3/4"), APARENTE - FORNECIMENTO E INSTALAÇÃO. AF. 10/2022	UN	22,16	34,03
95806	CONDULETE DE PVC, TIPO B, PARA ELETRODUTO DE PVC SOLDÁVEL DN 32 MM (1"), APARENTE - FORNECIMENTO E INSTALAÇÃO. AF. 10/2022	UN	23,61	37,21
95807	CONDULETE DE PVC, TIPO LL, PARA ELETRODUTO DE PVC SOLDÁVEL DN 20 MM (1/2"), APARENTE - FORNECIMENTO E INSTALAÇÃO. AF. 10/2022	UN	24,49	37,84
95808	CONDULETE DE PVC, TIPO LL, PARA ELETRODUTO DE PVC SOLDÁVEL DN 25 MM (3/4"), APARENTE - FORNECIMENTO E INSTALAÇÃO. AF. 10/2022	UN	25,88	42,93
95809	CONDULETE DE PVC, TIPO LL, PARA ELETRODUTO DE PVC SOLDÁVEL DN 32 MM (1"), APARENTE - FORNECIMENTO E INSTALAÇÃO. AF. 10/2022	UN	30,96	53,19
95810	CONDULETE DE PVC, TIPO LB, PARA ELETRODUTO DE PVC SOLDÁVEL DN 20 MM (1/2"), APARENTE - FORNECIMENTO E INSTALAÇÃO. AF. 10/2022	UN	20,65	24,71
95811	CONDULETE DE PVC, TIPO LB, PARA ELETRODUTO DE PVC SOLDÁVEL DN 25 MM (3/4"), APARENTE - FORNECIMENTO E INSTALAÇÃO. AF. 10/2022	UN	22,03	29,80
95812	CONDULETE DE PVC, TIPO LB, PARA ELETRODUTO DE PVC SOLDÁVEL DN 32 MM (1"), APARENTE - FORNECIMENTO E INSTALAÇÃO. AF. 10/2022	UN	27,10	40,06
95813	CONDULETE DE PVC, TIPO TB, PARA ELETRODUTO DE PVC SOLDÁVEL DN 20 MM (1/2"), APARENTE - FORNECIMENTO E INSTALAÇÃO. AF. 10/2022	UN	23,12	28,54
95814	CONDULETE DE PVC, TIPO TB, PARA ELETRODUTO DE PVC SOLDÁVEL DN 25 MM (3/4"), APARENTE - FORNECIMENTO E INSTALAÇÃO. AF. 10/2022	UN	24,98	35,34
95815	CONDULETE DE PVC, TIPO TB, PARA ELETRODUTO DE PVC SOLDÁVEL DN 32 MM (1"), APARENTE - FORNECIMENTO E INSTALAÇÃO. AF. 10/2022	UN	34,30	51,57
95816	CONDULETE DE PVC, TIPO X, PARA ELETRODUTO DE PVC SOLDÁVEL DN 20 MM (1/2"), APARENTE - FORNECIMENTO E INSTALAÇÃO. AF. 10/2022	UN	29,87	45,94
95817	CONDULETE DE PVC, TIPO X, PARA ELETRODUTO DE PVC SOLDÁVEL DN 25 MM (3/4"), APARENTE - FORNECIMENTO E INSTALAÇÃO. AF. 10/2022	UN	31,41	53,64
95818	CONDULETE DE PVC, TIPO X, PARA ELETRODUTO DE PVC SOLDÁVEL DN 32 MM (1"), APARENTE - FORNECIMENTO E INSTALAÇÃO. AF. 10/2022	UN	43,73	74,61
95869	GRUPO GERADOR COM CARENAGEM, MOTOR DIESEL POTÊNCIA STANDART ENTRE 250 E 260 KVA - JUROS. AF. 12/2016	H	2,83	2,83
95870	GRUPO GERADOR COM CARENAGEM, MOTOR DIESEL POTÊNCIA STANDART ENTRE 250 E 260 KVA - MANUTENÇÃO. AF. 12/2016	H	7,17	7,17
95871	GRUPO GERADOR COM CARENAGEM, MOTOR DIESEL POTÊNCIA STANDART ENTRE 250 E 260 KVA - MATERIAIS NA OPERAÇÃO. AF. 12/2016	H	280,68	280,68
95872	GRUPO GERADOR COM CARENAGEM, MOTOR DIESEL POTÊNCIA STANDART ENTRE 250 E 260 KVA - CHP DIURNO. AF. 12/2016	CHP	298,71	298,71
95873	GRUPO GERADOR COM CARENAGEM, MOTOR DIESEL POTÊNCIA STANDART ENTRE 250 E 260 KVA - CHI DIURNO. AF. 12/2016	CHI	10,86	10,86
95874	GRUPO GERADOR COM CARENAGEM, MOTOR DIESEL POTÊNCIA STANDART ENTRE 250 E 260 KVA - DEPRECIACÃO. AF. 12/2016	H	8,03	8,03
95875	TRANSPORTE COM CAMINHÃO BASCULANTE DE 10 M³, EM VIA URBANA PAVIMENTADA, DMT ATÉ 30 KM (UNIDADE: M3XKM). AF. 07/2020	M3XKM	2,28	2,62
95876	TRANSPORTE COM CAMINHÃO BASCULANTE DE 14 M³, EM VIA URBANA PAVIMENTADA, DMT ATÉ 30 KM (UNIDADE: M3XKM). AF. 07/2020	M3XKM	1,97	2,21
95877	TRANSPORTE COM CAMINHÃO BASCULANTE DE 18 M³, EM VIA URBANA PAVIMENTADA, DMT ATÉ 30 KM (UNIDADE: M3XKM). AF. 07/2020	M3XKM	1,72	1,90
95878	TRANSPORTE COM CAMINHÃO BASCULANTE DE 10 M³, EM VIA URBANA PAVIMENTADA, DMT ATÉ 30 KM (UNIDADE: TXKM). AF. 07/2020	TXKM	1,54	1,76

SERVIÇOS DE EDIFICAÇÕES SEM DESONERAÇÃO Referência SINAPI: ABRIL DE 2025					
95879	TRANSPORTE COM CAMINHÃO BASCULANTE DE 14 M³, EM VIA URBANA PAVIMENTADA, DMT ATÉ 30 KM (UNIDADE: TXKM). AF_ 07/2020	TXKM	1,34	0,15	1,49
95880	TRANSPORTE COM CAMINHÃO BASCULANTE DE 18 M³, EM VIA URBANA PAVIMENTADA, DMT ATÉ 30 KM (UNIDADE: TXKM). AF_ 07/2020	TXKM	1,15	0,12	1,27
95943	ARMAÇÃO DE ESCADA, DE UMA ESTRUTURA CONVENCIONAL DE CONCRETO ARMADO UTILIZANDO AÇO CA-60 DE 5,0 MM - MONTAGEM. AF_ 11/2020	KG	13,56	13,00	26,56
95944	ARMAÇÃO DE ESCADA, DE UMA ESTRUTURA CONVENCIONAL DE CONCRETO ARMADO UTILIZANDO AÇO CA-50 DE 6,3 MM - MONTAGEM. AF_ 11/2020	KG	13,43	10,04	23,47
95945	ARMAÇÃO DE ESCADA, DE UMA ESTRUTURA CONVENCIONAL DE CONCRETO ARMADO UTILIZANDO AÇO CA-50 DE 8,0 MM - MONTAGEM. AF_ 11/2020	KG	12,29	5,85	18,14
95946	ARMAÇÃO DE ESCADA, DE UMA ESTRUTURA CONVENCIONAL DE CONCRETO ARMADO UTILIZANDO AÇO CA-50 DE 10,0 MM - MONTAGEM. AF_ 11/2020	KG	10,76	3,14	13,90
95947	ARMAÇÃO DE ESCADA, DE UMA ESTRUTURA CONVENCIONAL DE CONCRETO ARMADO UTILIZANDO AÇO CA-50 DE 12,5 MM - MONTAGEM. AF_ 11/2020	KG	8,94	1,42	10,36
95948	ARMAÇÃO DE ESCADA, DE UMA ESTRUTURA CONVENCIONAL DE CONCRETO ARMADO UTILIZANDO AÇO CA-50 DE 16,0 MM - MONTAGEM. AF_ 11/2020	KG	8,50	0,27	8,77
95967	SERVIÇOS TÉCNICOS ESPECIALIZADOS PARA ACOMPANHAMENTO DE EXECUÇÃO DE FUNDAÇÕES PROFUNDAS E ESTRUTURAS DE CONTENÇÃO	H	5,17	182,68	187,85
95995	EXECUÇÃO DE PAVIMENTO COM APLICAÇÃO DE CONCRETO ASFÁLTICO, CAMADA DE ROLAMENTO - EXCLUSIVE CARGA E TRANSPORTE. AF_ 11/2019	M3	1.473,51	41,20	1.514,71
95996	EXECUÇÃO DE PAVIMENTO COM APLICAÇÃO DE CONCRETO ASFÁLTICO, CAMADA DE BINDER - EXCLUSIVE CARGA E TRANSPORTE. AF_ 11/2019	M3	1.277,62	29,41	1.307,03
96001	FRESAGEM DE PAVIMENTO ASFÁLTICO (PROFUNDIDADE ATÉ 5,0 CM) - EXCLUSIVE TRANSPORTE. AF_ 11/2019	M2	6,59	1,03	7,62
96008	TRATOR DE PNEUS COM POTÊNCIA DE 122 CV, TRAÇÃO 4X4, COM VASSOURA MECÂNICA ACOPLADA - DEPRECIACÃO. AF_ 02/2017	H	22,93		22,93
96009	TRATOR DE PNEUS COM POTÊNCIA DE 122 CV, TRAÇÃO 4X4, COM VASSOURA MECÂNICA ACOPLADA - JUROS. AF_ 02/2017	H	6,15		6,15
96011	TRATOR DE PNEUS COM POTÊNCIA DE 122 CV, TRAÇÃO 4X4, COM VASSOURA MECÂNICA ACOPLADA - MANUTENÇÃO. AF_ 02/2017	H	25,08		25,08
96012	TRATOR DE PNEUS COM POTÊNCIA DE 122 CV, TRAÇÃO 4X4, COM VASSOURA MECÂNICA ACOPLADA - MATERIAIS NA OPERAÇÃO. AF_ 02/2017	H	99,38		99,38
96013	TRATOR DE PNEUS COM POTÊNCIA DE 122 CV, TRAÇÃO 4X4, COM VASSOURA MECÂNICA ACOPLADA - CHP DIURNO. AF_ 02/2017	CHP	161,64	26,90	188,54
96014	TRATOR DE PNEUS COM POTÊNCIA DE 122 CV, TRAÇÃO 4X4, COM VASSOURA MECÂNICA ACOPLADA - CHI DIURNO. AF_ 02/2017	CHI	37,17	26,91	64,08
96015	TRATOR DE PNEUS COM POTÊNCIA DE 122 CV, TRAÇÃO 4X4, COM GRADE DE DISCOS ACOPLADA - DEPRECIACÃO. AF_ 02/2017	H	22,72		22,72
96016	TRATOR DE PNEUS COM POTÊNCIA DE 122 CV, TRAÇÃO 4X4, COM GRADE DE DISCOS ACOPLADA - JUROS. AF_ 02/2017	H	6,09		6,09
96018	TRATOR DE PNEUS COM POTÊNCIA DE 122 CV, TRAÇÃO 4X4, COM GRADE DE DISCOS ACOPLADA - MANUTENÇÃO. AF_ 02/2017	H	24,85		24,85
96019	TRATOR DE PNEUS COM POTÊNCIA DE 122 CV, TRAÇÃO 4X4, COM GRADE DE DISCOS ACOPLADA - MATERIAIS NA OPERAÇÃO. AF_ 02/2017	H	99,38		99,38
96020	TRATOR DE PNEUS COM POTÊNCIA DE 122 CV, TRAÇÃO 4X4, COM GRADE DE DISCOS ACOPLADA - CHP DIURNO. AF_ 02/2017	CHP	161,13	26,91	188,04
96021	TRATOR DE PNEUS COM POTÊNCIA DE 122 CV, TRAÇÃO 4X4, COM GRADE DE DISCOS ACOPLADA - CHI DIURNO. AF_ 02/2017	CHI	36,90	26,91	63,81
96023	TRATOR DE PNEUS COM POTÊNCIA DE 85 CV, TRAÇÃO 4X4, COM GRADE DE DISCOS ACOPLADA - DEPRECIACÃO. AF_ 02/2017	H	17,57		17,57
96024	TRATOR DE PNEUS COM POTÊNCIA DE 85 CV, TRAÇÃO 4X4, COM GRADE DE DISCOS ACOPLADA - JUROS. AF_ 02/2017	H	4,70		4,70
96026	TRATOR DE PNEUS COM POTÊNCIA DE 85 CV, TRAÇÃO 4X4, COM GRADE DE DISCOS ACOPLADA - MANUTENÇÃO. AF_ 02/2017	H	19,21		19,21
96027	TRATOR DE PNEUS COM POTÊNCIA DE 85 CV, TRAÇÃO 4X4, COM GRADE DE DISCOS ACOPLADA - MATERIAIS NA OPERAÇÃO. AF_ 02/2017	H	69,24		69,24
96028	TRATOR DE PNEUS COM POTÊNCIA DE 85 CV, TRAÇÃO 4X4, COM GRADE DE DISCOS ACOPLADA - CHP DIURNO. AF_ 02/2017	CHP	118,81	26,91	145,72
96029	TRATOR DE PNEUS COM POTÊNCIA DE 85 CV, TRAÇÃO 4X4, COM GRADE DE DISCOS ACOPLADA - CHI DIURNO. AF_ 02/2017	CHI	30,36	26,91	57,27
96030	CAMINHÃO BASCULANTE 10 M3, TRUCADO, POTÊNCIA 230 CV, INCLUSIVE CAÇAMBA METÁLICA, COM DISTRIBUIDOR DE AGREGADOS ACOPLADO - DEPRECIACÃO. AF_ 02/2017	H	35,77		35,77
96031	CAMINHÃO BASCULANTE 10 M3, TRUCADO, POTÊNCIA 230 CV, INCLUSIVE CAÇAMBA METÁLICA, COM DISTRIBUIDOR DE AGREGADOS ACOPLADO - JUROS. AF_ 02/2017	H	12,66		12,66
96032	CAMINHÃO BASCULANTE 10 M3, TRUCADO, POTÊNCIA 230 CV, INCLUSIVE CAÇAMBA METÁLICA, COM DISTRIBUIDOR DE AGREGADOS ACOPLADO - IMPOSTOS E SEGUROS. AF_ 02/2017	H	5,09		5,09
96033	CAMINHÃO BASCULANTE 10 M3, TRUCADO, POTÊNCIA 230 CV, INCLUSIVE CAÇAMBA METÁLICA, COM DISTRIBUIDOR DE AGREGADOS ACOPLADO - MANUTENÇÃO. AF_ 02/2017	H	58,34		58,34
96034	CAMINHÃO BASCULANTE 10 M3, TRUCADO, POTÊNCIA 230 CV, INCLUSIVE CAÇAMBA METÁLICA, COM DISTRIBUIDOR DE AGREGADOS ACOPLADO - MATERIAIS NA OPERAÇÃO. AF_ 02/2017	H	145,75		145,75
96035	CAMINHÃO BASCULANTE 10 M3, TRUCADO, POTÊNCIA 230 CV, INCLUSIVE CAÇAMBA METÁLICA, COM DISTRIBUIDOR DE AGREGADOS ACOPLADO - CHP DIURNO. AF_ 02/2017	CHP	265,71	29,03	294,74
96036	CAMINHÃO BASCULANTE 10 M3, TRUCADO, POTÊNCIA 230 CV, INCLUSIVE CAÇAMBA METÁLICA, COM DISTRIBUIDOR DE AGREGADOS ACOPLADO - CHI DIURNO. AF_ 02/2017	CHI	61,61	29,04	90,65
96053	TRATOR DE PNEUS COM POTÊNCIA DE 85 CV, TRAÇÃO 4X4, COM VASSOURA MECÂNICA ACOPLADA - DEPRECIACÃO. AF_ 03/2017	H	17,78		17,78
96054	MINICARREGADEIRA SOBRE RODAS POTENCIA 47HP CAPACIDADE OPERACAO 646 KG, COM VASSOURA MECÂNICA ACOPLADA - DEPRECIACÃO. AF_ 03/2017	H	30,44		30,44
96055	TRATOR DE PNEUS COM POTÊNCIA DE 85 CV, TRAÇÃO 4X4, COM VASSOURA MECÂNICA ACOPLADA - JUROS. AF_ 03/2017	H	4,76		4,76
96056	TRATOR DE PNEUS COM POTÊNCIA DE 85 CV, TRAÇÃO 4X4, COM VASSOURA MECÂNICA ACOPLADA - MANUTENÇÃO. AF_ 03/2017	H	19,44		19,44
96057	TRATOR DE PNEUS COM POTÊNCIA DE 85 CV, TRAÇÃO 4X4, COM VASSOURA MECÂNICA ACOPLADA - MATERIAIS NA OPERAÇÃO. AF_ 03/2017	H	69,24		69,24
96060	MINICARREGADEIRA SOBRE RODAS POTENCIA 47HP CAPACIDADE OPERACAO 646 KG, COM VASSOURA MECÂNICA ACOPLADA - JUROS. AF_ 03/2017	H	6,26		6,26
96061	MINICARREGADEIRA SOBRE RODAS POTENCIA 47HP CAPACIDADE OPERACAO 646 KG, COM VASSOURA MECÂNICA ACOPLADA - MANUTENÇÃO. AF_ 03/2017	H	38,05		38,05
96062	MINICARREGADEIRA SOBRE RODAS POTENCIA 47HP CAPACIDADE OPERACAO 646 KG, COM VASSOURA MECÂNICA ACOPLADA - MATERIAIS NA OPERAÇÃO. AF_ 03/2017	H	40,95		40,95
96109	FORRO EM PLACAS DE GESSO, PARA AMBIENTES RESIDENCIAIS. AF_ 08/2023 PS	M2	28,69	34,02	62,71
96110	FORRO EM DRYWALL PARA AMBIENTES RESIDENCIAIS, INCLUSIVE ESTRUTURA UNIDIRECIONAL DE FIXAÇÃO. AF_ 08/2023 PS	M2	58,17	23,81	81,98
96111	FORRO EM RÉGUAS DE PVC, FRISADO, PARA AMBIENTES RESIDENCIAIS, INCLUSIVE ESTRUTURA UNIDIRECIONAL DE FIXAÇÃO. AF_ 08/2023 PS	M2	55,16	16,81	71,97
96112	FORRO EM MADEIRA PINUS, PARA AMBIENTES RESIDENCIAIS, INCLUSIVE ESTRUTURA UNIDIRECIONAL DE FIXAÇÃO. AF_ 08/2023 PS	M2	110,39	57,00	167,39
96113	FORRO EM PLACAS DE GESSO, PARA AMBIENTES COMERCIAIS. AF_ 08/2023 PS	M2	26,87	29,33	56,20
96114	FORRO EM DRYWALL, PARA AMBIENTES COMERCIAIS, INCLUSIVE ESTRUTURA BIRECIONAL DE FIXAÇÃO. AF_ 08/2023 PS	M2	61,14	20,88	82,02
96116	FORRO EM RÉGUAS DE PVC, FRISADO, PARA AMBIENTES COMERCIAIS, INCLUSIVE ESTRUTURA BIDIRECIONAL DE FIXAÇÃO. AF_ 08/2023 PS	M2	59,12	14,47	73,59
96120	ACABAMENTOS PARA FORRO (MOLDURA DE GESSO). AF_ 08/2023	M	1,89	1,68	3,57
96121	ACABAMENTOS PARA FORRO (RODA-FORRO EM PERFIL METÁLICO E PLÁSTICO). AF_ 08/2023	M	8,84	5,10	13,94
96122	ACABAMENTOS PARA FORRO (RODA-FORRO EM MADEIRA PINUS). AF_ 08/2023	M	42,36	12,55	54,91
96123	ACABAMENTOS PARA FORRO (MOLDURA EM DRYWALL, COM LARGURA DE 15 CM). AF_ 08/2023 PS	M	22,06	9,47	31,53
96126	APLICAÇÃO MANUAL DE MASSA ACRÍLICA EM PANOS DE FACHADA COM PRESENÇA DE VÃOS, DE EDIFÍCIOS DE MÚLTIPLOS PAVIMENTOS, UMA DEMÃO. AF_ 03/2024	M2	11,34	11,74	23,08
96127	APLICAÇÃO MANUAL DE MASSA ACRÍLICA EM PANOS DE FACHADA SEM PRESENÇA DE VÃOS, DE EDIFÍCIOS DE MÚLTIPLOS PAVIMENTOS, UMA DEMÃO. AF_ 03/2024	M2	8,64	6,22	14,86
96128	APLICAÇÃO MANUAL DE MASSA ACRÍLICA EM SUPERFÍCIES EXTERNAS DE SACADA DE EDIFÍCIOS DE MÚLTIPLOS PAVIMENTOS, UMA DEMÃO. AF_ 03/2024	M2	15,44	22,74	38,18

SERVIÇOS DE EDIFICAÇÕES SEM DESONERAÇÃO Referência SINAPI: ABRIL DE 2025					
96129	APLICAÇÃO MANUAL DE MASSA ACRÍLICA EM SUPERFÍCIES INTERNAS DE SACADA DE EDIFÍCIOS DE MÚLTIPLOS PAVIMENTOS, UMA DEMÃO. AF_ 03/2024	M2	18,38	26,49	44,87
96130	APLICAÇÃO MANUAL DE MASSA ACRÍLICA EM PAREDES EXTERNAS DE CASAS, UMA DEMÃO. AF_ 03/2024	M2	11,73	13,23	24,96
96131	APLICAÇÃO MANUAL DE MASSA ACRÍLICA EM PANOS DE FACHADA COM PRESENÇA DE VÃOS, DE EDIFÍCIOS DE MÚLTIPLOS PAVIMENTOS, DUAS DEMÃOS. AF_ 03/2024	M2	19,08	17,24	36,32
96132	APLICAÇÃO MANUAL DE MASSA ACRÍLICA EM PANOS DE FACHADA SEM PRESENÇA DE VÃOS, DE EDIFÍCIOS DE MÚLTIPLOS PAVIMENTOS, DUAS DEMÃOS. AF_ 03/2024	M2	14,93	9,14	24,07
96133	APLICAÇÃO MANUAL DE MASSA ACRÍLICA EM SUPERFÍCIES EXTERNAS DE SACADA DE EDIFÍCIOS DE MÚLTIPLOS PAVIMENTOS, DUAS DEMÃOS. AF_ 03/2024	M2	24,91	33,40	58,31
96134	APLICAÇÃO MANUAL DE MASSA ACRÍLICA EM SUPERFÍCIES INTERNAS DE SACADA DE EDIFÍCIOS DE MÚLTIPLOS PAVIMENTOS, DUAS DEMÃOS. AF_ 03/2024	M2	29,75	38,90	68,65
96135	APLICAÇÃO MANUAL DE MASSA ACRÍLICA EM PAREDES EXTERNAS DE CASAS, DUAS DEMÃOS. AF_ 03/2024	M2	19,55	19,43	38,98
96155	TRATOR DE PNEUS COM POTÊNCIA DE 85 CV, TRACÇÃO 4X4, COM VASSOURA MECÂNICA ACOPLADA - CHI DIURNO. AF_ 02/2017	CHI	30,63	26,91	57,54
96156	MINICARREGADEIRA SOBRE RODAS POTENCIA 47HP CAPACIDADE OPERACAO 646 KG, COM VASSOURA MECÂNICA ACOPLADA - CHI DIURNO. AF_ 03/2017	CHI	44,79	26,58	71,37
96157	TRATOR DE PNEUS COM POTÊNCIA DE 85 CV, TRACÇÃO 4X4, COM VASSOURA MECÂNICA ACOPLADA - CHP DIURNO. AF_ 03/2017	CHP	119,32	26,90	146,22
96158	MINICARREGADEIRA SOBRE RODAS POTENCIA 47HP CAPACIDADE OPERACAO 646 KG, COM VASSOURA MECÂNICA ACOPLADA - CHP DIURNO. AF_ 03/2017	CHP	123,78	26,59	150,37
96159	MÁQUINA DEMARCADORA DE FAIXA DE TRÁFEGO À FRIO, AUTOPROPELIDA, POTÊNCIA 38 HP - CHI DIURNO. AF_ 07/2016	CHI	73,35	26,58	99,93
96241	MINIESCAVADEIRA SOBRE ESTEIRAS, POTÊNCIA LÍQUIDA DE *30* HP, PESO OPERACIONAL DE *3.500* KG - DEPRECIAÇÃO. AF_ 04/2017	H	28,26		28,26
96242	MINIESCAVADEIRA SOBRE ESTEIRAS, POTÊNCIA LÍQUIDA DE *30* HP, PESO OPERACIONAL DE *3.500* KG - JUROS. AF_ 04/2017	H	7,47		7,47
96243	MINIESCAVADEIRA SOBRE ESTEIRAS, POTÊNCIA LÍQUIDA DE *30* HP, PESO OPERACIONAL DE *3.500* KG - MANUTENÇÃO. AF_ 04/2017	H	35,33		35,33
96244	MINIESCAVADEIRA SOBRE ESTEIRAS, POTÊNCIA LÍQUIDA DE *30* HP, PESO OPERACIONAL DE *3.500* KG - MATERIAIS NA OPERAÇÃO. AF_ 04/2017	H	17,89		17,89
96245	MINIESCAVADEIRA SOBRE ESTEIRAS, POTÊNCIA LÍQUIDA DE *30* HP, PESO OPERACIONAL DE *3.500* KG - CHP DIURNO. AF_ 04/2017	CHP	97,04	28,14	125,18
96246	MINIESCAVADEIRA SOBRE ESTEIRAS, POTÊNCIA LÍQUIDA DE *30* HP, PESO OPERACIONAL DE *3.500* KG - CHI DIURNO. AF_ 04/2017	CHI	43,82	28,14	71,96
96252	FABRICAÇÃO DE FÓRMA PARA PILARES CIRCULARES, EM CHAPA DE MADEIRA COMPENSADA RESINADA, PÉ-DIREITO SIMPLES. AF_ 05/2024	M2	119,75	24,01	143,76
96258	MONTAGEM E DESMONTAGEM DE FÓRMA DE PILARES CIRCULARES, PÉ-DIREITO SIMPLES, EM MADEIRA, 2 UTILIZAÇÕES. AF_ 05/2024	M2	87,09	66,86	153,95
96301	PERFURATRIZ ROTATIVA SOBRE ESTEIRA, TORQUE MAXIMO 2500 KGM, POTENCIA 110 HP, MOTOR DIESEL - MATERIAIS NA OPERAÇÃO. AF_ 05/2017	H	50,49		50,49
96358	PAREDE COM SISTEMA EM CHAPAS DE GESSO PARA DRYWALL, USO INTERNO, COM DUAS FACES SIMPLES E ESTRUTURA METÁLICA COM GUIAS SIMPLES, SEM VÃOS. AF_ 07/2023 PS	M2	81,91	15,92	97,83
96359	PAREDE COM SISTEMA EM CHAPAS DE GESSO PARA DRYWALL, USO INTERNO, COM DUAS FACES SIMPLES E ESTRUTURA METÁLICA COM GUIAS SIMPLES PARA PAREDES COM ÁREA LÍQUIDA MAIOR OU IGUAL A 6 M2, COM VÃOS. AF_ 07/2023 PS	M2	91,43	18,15	109,58
96360	PAREDE COM SISTEMA EM CHAPAS DE GESSO PARA DRYWALL, USO INTERNO, COM DUAS FACES SIMPLES E ESTRUTURA METÁLICA COM GUIAS DUPLAS, SEM VÃOS. AF_ 07/2023 PS	M2	107,62	18,75	126,37
96361	PAREDE COM SISTEMA EM CHAPAS DE GESSO PARA DRYWALL, USO INTERNO, COM DUAS FACES SIMPLES E ESTRUTURA METÁLICA COM GUIAS DUPLAS PARA PAREDES COM ÁREA LÍQUIDA MAIOR OU IGUAL A 6 M2, COM VÃOS. AF_ 07/2023 PS	M2	126,27	22,12	148,39
96362	PAREDE COM SISTEMA EM CHAPAS DE GESSO PARA DRYWALL, USO INTERNO, COM UMA FACE SIMPLES E OUTRA FACE DUPLA E ESTRUTURA METÁLICA COM GUIAS SIMPLES, SEM VÃOS. AF_ 07/2023 PS	M2	107,31	18,75	126,06
96363	PAREDE COM SISTEMA EM CHAPAS DE GESSO PARA DRYWALL, USO INTERNO, COM UMA FACE SIMPLES E OUTRA FACE DUPLA E ESTRUTURA METÁLICA COM GUIAS SIMPLES PARA PAREDES COM ÁREA LÍQUIDA MAIOR OU IGUAL A 6 M2, COM VÃOS. AF_ 07/2023 PS	M2	117,02	21,53	138,55
96364	PAREDE COM SISTEMA EM CHAPAS DE GESSO PARA DRYWALL, USO INTERNO COM UMA FACE SIMPLES E OUTRA FACE DUPLA E ESTRUTURA METÁLICA COM GUIAS DUPLAS, SEM VÃOS. AF_ 07/2023 PS	M2	133,01	21,58	154,59
96365	PAREDE COM SISTEMA EM CHAPAS DE GESSO PARA DRYWALL, USO INTERNO, COM UMA FACE SIMPLES E OUTRA FACE DUPLA E ESTRUTURA METÁLICA COM GUIAS DUPLAS PARA PAREDES COM ÁREA LÍQUIDA MAIOR OU IGUAL A 6 M2, COM VÃOS. AF_ 07/2023 PS	M2	151,86	25,52	177,38
96366	PAREDE COM SISTEMA EM CHAPAS DE GESSO PARA DRYWALL, USO INTERNO, COM DUAS FACES DUPLAS E ESTRUTURA METÁLICA COM GUIAS SIMPLES, SEM VÃOS. AF_ 07/2023 PS	M2	132,71	21,59	154,30
96367	PAREDE COM SISTEMA EM CHAPAS DE GESSO PARA DRYWALL, USO INTERNO, COM DUAS FACES DUPLAS E ESTRUTURA METÁLICA COM GUIAS SIMPLES PARA PAREDES COM ÁREA LÍQUIDA MAIOR OU IGUAL A 6 M2, COM VÃOS. AF_ 07/2023 PS	M2	142,63	24,91	167,54
96368	PAREDE COM SISTEMA EM CHAPAS DE GESSO PARA DRYWALL, USO INTERNO COM DUAS FACES DUPLAS E ESTRUTURA METÁLICA COM GUIAS DUPLAS, SEM VÃOS. AF_ 07/2023 PS	M2	158,42	24,43	182,85
96369	PAREDE COM SISTEMA EM CHAPAS DE GESSO PARA DRYWALL, USO INTERNO, COM DUAS FACES DUPLAS E ESTRUTURA METÁLICA COM GUIAS DUPLAS PARA PAREDES COM ÁREA LÍQUIDA MAIOR OU IGUAL A 6 M2, COM VÃOS. AF_ 07/2023 PS	M2	177,47	28,91	206,38
96370	PAREDE COM SISTEMA EM CHAPAS DE GESSO PARA DRYWALL, USO INTERNO, COM UMA FACE SIMPLES E ESTRUTURA METÁLICA COM GUIAS SIMPLES, SEM VÃOS. AF_ 07/2023 PS	M2	54,23	10,48	64,71
96371	PAREDE COM SISTEMA EM CHAPAS DE GESSO PARA DRYWALL, USO INTERNO, COM UMA FACE SIMPLES E ESTRUTURA METÁLICA COM GUIAS SIMPLES PARA PAREDES COM ÁREA LÍQUIDA MAIOR OU IGUAL A 6 M2, COM VÃOS. AF_ 07/2023 PS	M2	63,54	12,13	75,67
96373	INSTALAÇÃO DE REFORÇO METÁLICO EM PAREDE DRYWALL. AF_ 07/2023	M	9,53	2,01	11,54
96374	INSTALAÇÃO DE REFORÇO DE MADEIRA EM PAREDE DRYWALL. AF_ 07/2023	M	34,09	2,49	36,58
96385	EXECUÇÃO E COMPACTAÇÃO DE CORPO DE ATERRO (95% DE ENERGIA DO PROCTOR NORMAL) COM SOLO PREDOMINANTEMENTE ARGILOSO ESPESSURA 15 CM - EXCLUSIVE MATERIAL, ESCAVAÇÃO, CARGA E TRANSPORTE. AF_ 09/2024	M3	10,07	3,66	13,73
96386	EXECUÇÃO E COMPACTAÇÃO DE CORPO DE ATERRO (95% DE ENERGIA DO PROCTOR NORMAL) COM SOLO PREDOMINANTEMENTE ARENOSO ESPESSURA 15CM - EXCLUSIVE MATERIAL, ESCAVAÇÃO, CARGA E TRANSPORTE. AF_ 09/2024	M3	5,76	1,57	7,33
96388	CONSTRUÇÃO DE BASE E SUB-BASE PARA PAVIMENTAÇÃO DE SOLO DE COMPORTAMENTO LATERÍTICO (ARENOSO), COM ESPESSURA DE 15 CM - EXCLUSIVE ESCAVAÇÃO, CARGA E TRANSPORTE E SOLO. AF_ 09/2024	M3	7,71	2,17	9,88
96389	CONSTRUÇÃO DE BASE E SUB-BASE PARA PAVIMENTAÇÃO DE SOLO (PREDOMINANTEMENTE ARENOSO) MELHORADO COM CIMENTO - 2%, MISTURA EM PISTA, COM ESPESSURA DE 15 CM - EXCLUSIVE ESCAVAÇÃO, CARGA E TRANSPORTE E SOLO. AF_ 09/2024	M3	43,84	4,35	48,19
96390	CONSTRUÇÃO DE BASE E SUB-BASE PARA PAVIMENTAÇÃO DE SOLO (PREDOMINANTEMENTE ARENOSO) MELHORADO COM CIMENTO - 4%, MISTURA EM PISTA, COM ESPESSURA DE 15 CM - EXCLUSIVE ESCAVAÇÃO, CARGA E TRANSPORTE E SOLO. AF_ 09/2024	M3	74,78	4,35	79,13
96391	CONSTRUÇÃO DE BASE E SUB-BASE PARA PAVIMENTAÇÃO DE SOLO (PREDOMINANTEMENTE ARENOSO) COM CIMENTO - 6%, MISTURA EM PISTA, COM ESPESSURA DE 15 CM - EXCLUSIVE ESCAVAÇÃO, CARGA E TRANSPORTE E SOLO. AF_ 09/2024	M3	104,89	4,35	109,24
96392	CONSTRUÇÃO DE BASE E SUB-BASE PARA PAVIMENTAÇÃO DE SOLO (PREDOMINANTEMENTE ARENOSO) COM CIMENTO - 8%, MISTURA EM PISTA, COM ESPESSURA DE 15 CM - EXCLUSIVE ESCAVAÇÃO, CARGA E TRANSPORTE E SOLO. AF_ 09/2024	M3	134,61	4,35	138,96
96393	USINAGEM DE BRITA GRADUADA SIMPLES. AF_ 03/2020	M3	104,53	1,94	106,47
96394	USINAGEM DE BRITA GRADUADA TRATADA COM CIMENTO. AF_ 03/2020	M3	163,11	1,95	165,06
96395	USINAGEM DE CONCRETO PARA COMPACTAÇÃO COM ROLO. AF_ 03/2020	M3	242,57	3,27	245,84
96396	CONSTRUÇÃO DE BASE E SUB-BASE PARA PAVIMENTAÇÃO DE BRITA GRADUADA SIMPLES, COM ESPESSURA DE 15 CM - EXCLUSIVE CARGA E TRANSPORTE. AF_ 09/2024	M3	116,05	5,84	121,89
96397	CONSTRUÇÃO DE BASE E SUB-BASE PARA PAVIMENTAÇÃO DE BRITA GRADUADA SIMPLES TRATADA COM CIMENTO, COM ESPESSURA DE 15 CM - EXCLUSIVE CARGA E TRANSPORTE. AF_ 09/2024	M3	176,23	6,49	182,72
96398	CONSTRUÇÃO DE BASE E SUB-BASE PARA PAVIMENTAÇÃO DE CONCRETO COMPACTADO COM ROLO, COM ESPESSURA DE 15 CM - EXCLUSIVE CARGA E TRANSPORTE. AF_ 09/2024	M3	254,10	7,16	261,26
96399	CONSTRUÇÃO DE BASE E SUB-BASE PARA PAVIMENTAÇÃO DE RACHÃO, COM ESPESSURA DE 40 CM - EXCLUSIVE CARGA E TRANSPORTE. AF_ 09/2024	M3	80,43	5,16	85,59

SERVIÇOS DE EDIFICAÇÕES SEM DESONERAÇÃO Referência SINAPI: ABRIL DE 2025					
96400	CONSTRUÇÃO DE BASE E SUB-BASE PARA PAVIMENTAÇÃO DE MACADAME SECO, COM ESPESSURA DE 15 CM - EXCLUSIVE CARGA E TRANSPORTE. AF 09/2024	M3	107,20	7,82	115,02
96457	ROLO COMPACTADOR DE PNEUS, ESTÁTICO, PRESSÃO VARIÁVEL, POTÊNCIA 110 HP, PESO SEM/COM LASTRO 10,8/27 T. LARGURA DE ROLAGEM 2,30 M - MATERIAIS NA OPERAÇÃO. AF 06/2017	H	65,62		65,62
96458	ROLO COMPACTADOR DE PNEUS, ESTÁTICO, PRESSÃO VARIÁVEL, POTÊNCIA 110 HP, PESO SEM/COM LASTRO 10,8/27 T. LARGURA DE ROLAGEM 2,30 M - MANUTENÇÃO. AF 06/2017	H	66,55		66,55
96459	ROLO COMPACTADOR DE PNEUS, ESTÁTICO, PRESSÃO VARIÁVEL, POTÊNCIA 110 HP, PESO SEM/COM LASTRO 10,8/27 T. LARGURA DE ROLAGEM 2,30 M - JUROS. AF 06/2017	H	14,26		14,26
96460	ROLO COMPACTADOR DE PNEUS, ESTÁTICO, PRESSÃO VARIÁVEL, POTÊNCIA 110 HP, PESO SEM/COM LASTRO 10,8/27 T. LARGURA DE ROLAGEM 2,30 M - DEPRECIACÃO. AF 06/2017	H	53,18		53,18
96463	ROLO COMPACTADOR DE PNEUS, ESTÁTICO, PRESSÃO VARIÁVEL, POTÊNCIA 110 HP, PESO SEM/COM LASTRO 10,8/27 T. LARGURA DE ROLAGEM 2,30 M - CHP DIURNO. AF 06/2017	CHP	207,71	22,08	229,79
96464	ROLO COMPACTADOR DE PNEUS, ESTÁTICO, PRESSÃO VARIÁVEL, POTÊNCIA 110 HP, PESO SEM/COM LASTRO 10,8/27 T. LARGURA DE ROLAGEM 2,30 M - CHI DIURNO. AF 06/2017	CHI	75,53	22,09	97,62
96485	FORRO EM RÉGUAS DE PVC, LISO, PARA AMBIENTES RESIDENCIAIS, INCLUSIVE ESTRUTURA UNIDIRECIONAL DE FIXAÇÃO. AF 08/2023 PS	M2	67,10	16,81	83,91
96486	FORRO EM RÉGUAS DE PVC, LISO, PARA AMBIENTES COMERCIAIS, INCLUSIVE ESTRUTURA BIDIRECIONAL DE FIXAÇÃO. AF 08/2023 PS	M2	71,06	14,47	85,53
96520	ESCAVAÇÃO MECANIZADA PARA BLOCO DE COROAMENTO OU SAPATA COM RETROESCAVADEIRA (SEM ESCAVAÇÃO PARA COLOCAÇÃO DE FORMAS). AF 01/2024	M3	57,17	53,59	110,76
96521	ESCAVAÇÃO MECANIZADA PARA BLOCO DE COROAMENTO OU SAPATA COM RETROESCAVADEIRA (INCLUINDO ESCAVAÇÃO PARA COLOCAÇÃO DE FORMAS). AF 01/2024	M3	32,73	14,24	46,97
96522	ESCAVAÇÃO MANUAL PARA BLOCO DE COROAMENTO OU SAPATA (SEM ESCAVAÇÃO PARA COLOCAÇÃO DE FORMAS). AF 01/2024	M3	56,43	133,18	189,61
96523	ESCAVAÇÃO MANUAL PARA BLOCO DE COROAMENTO OU SAPATA (INCLUINDO ESCAVAÇÃO PARA COLOCAÇÃO DE FORMAS). AF 01/2024	M3	37,69	87,70	125,39
96524	ESCAVAÇÃO MECANIZADA PARA VIGA BALDRAME OU SAPATA CORRIDA COM MINI-ESCAVADEIRA (SEM ESCAVAÇÃO PARA COLOCAÇÃO DE FORMAS). AF 01/2024	M3	84,76	99,55	184,31
96525	ESCAVAÇÃO MECANIZADA PARA VIGA BALDRAME OU SAPATA CORRIDA COM MINI-ESCAVADEIRA (INCLUINDO ESCAVAÇÃO PARA COLOCAÇÃO DE FORMAS). AF 01/2024	M3	41,07	18,85	59,92
96526	ESCAVAÇÃO MANUAL PARA VIGA BALDRAME OU SAPATA CORRIDA (SEM ESCAVAÇÃO PARA COLOCAÇÃO DE FORMAS). AF 01/2024	M3	80,01	191,29	271,30
96527	ESCAVAÇÃO MANUAL PARA VIGA BALDRAME OU SAPATA CORRIDA (INCLUINDO ESCAVAÇÃO PARA COLOCAÇÃO DE FORMAS). AF 01/2024	M3	41,61	96,35	137,96
96528	FABRICAÇÃO, MONTAGEM E DESMONTAGEM DE FÔRMA PARA BLOCO DE COROAMENTO, EM MADEIRA SERRADA, E=25 MM, 1 UTILIZAÇÃO. AF 01/2024	M2	100,28	62,93	163,21
96529	FABRICAÇÃO, MONTAGEM E DESMONTAGEM DE FÔRMA PARA SAPATA, EM MADEIRA SERRADA, E=25 MM, 1 UTILIZAÇÃO. AF 01/2024	M2	140,73	145,37	286,10
96530	FABRICAÇÃO, MONTAGEM E DESMONTAGEM DE FÔRMA PARA VIGA BALDRAME, EM MADEIRA SERRADA, E=25 MM, 1 UTILIZAÇÃO. AF 01/2024	M2	92,59	55,31	147,90
96531	FABRICAÇÃO, MONTAGEM E DESMONTAGEM DE FÔRMA PARA BLOCO DE COROAMENTO, EM MADEIRA SERRADA, E=25 MM, 2 UTILIZAÇÕES. AF 01/2024	M2	60,24	54,65	114,89
96532	FABRICAÇÃO, MONTAGEM E DESMONTAGEM DE FÔRMA PARA SAPATA, EM MADEIRA SERRADA, E=25 MM, 2 UTILIZAÇÕES. AF 01/2024	M2	87,33	113,98	201,31
96533	FABRICAÇÃO, MONTAGEM E DESMONTAGEM DE FÔRMA PARA VIGA BALDRAME, EM MADEIRA SERRADA, E=25 MM, 2 UTILIZAÇÕES. AF 01/2024	M2	54,92	46,29	101,21
96534	FABRICAÇÃO, MONTAGEM E DESMONTAGEM DE FÔRMA PARA BLOCO DE COROAMENTO, EM MADEIRA SERRADA, E=25 MM, 4 UTILIZAÇÕES. AF 01/2024	M2	39,41	50,33	89,74
96535	FABRICAÇÃO, MONTAGEM E DESMONTAGEM DE FÔRMA PARA SAPATA, EM MADEIRA SERRADA, E=25 MM, 4 UTILIZAÇÕES. AF 01/2024	M2	59,59	97,63	157,22
96536	FABRICAÇÃO, MONTAGEM E DESMONTAGEM DE FÔRMA PARA VIGA BALDRAME, EM MADEIRA SERRADA, E=25 MM, 4 UTILIZAÇÕES. AF 01/2024	M2	35,31	41,55	76,86
96537	FABRICAÇÃO, MONTAGEM E DESMONTAGEM DE FÔRMA PARA BLOCO DE COROAMENTO, EM CHAPA DE MADEIRA COMPENSADA RESINADA, E=17 MM, 2 UTILIZAÇÕES. AF 01/2024	M2	105,62	94,38	200,00
96538	FABRICAÇÃO, MONTAGEM E DESMONTAGEM DE FÔRMA PARA SAPATA, EM CHAPA DE MADEIRA COMPENSADA RESINADA, E=17 MM, 2 UTILIZAÇÕES. AF 01/2024	M2	123,17	157,59	280,76
96539	FABRICAÇÃO, MONTAGEM E DESMONTAGEM DE FÔRMA PARA VIGA BALDRAME, EM CHAPA DE MADEIRA COMPENSADA RESINADA, E=17 MM, 2 UTILIZAÇÕES. AF 01/2024	M2	72,22	72,01	144,23
96540	FABRICAÇÃO, MONTAGEM E DESMONTAGEM DE FÔRMA PARA BLOCO DE COROAMENTO, EM CHAPA DE MADEIRA COMPENSADA RESINADA, E=17 MM, 4 UTILIZAÇÕES. AF 01/2024	M2	67,24	80,42	147,66
96541	FABRICAÇÃO, MONTAGEM E DESMONTAGEM DE FÔRMA PARA SAPATA, EM CHAPA DE MADEIRA COMPENSADA RESINADA, E=17 MM, 4 UTILIZAÇÕES. AF 01/2024	M2	83,11	130,10	213,21
96542	FABRICAÇÃO, MONTAGEM E DESMONTAGEM DE FÔRMA PARA VIGA BALDRAME, EM CHAPA DE MADEIRA COMPENSADA RESINADA, E=17 MM, 4 UTILIZAÇÕES. AF 01/2024	M2	47,78	64,25	112,03
96543	ARMAÇÃO DE BLOCO UTILIZANDO AÇO CA-60 DE 5 MM - MONTAGEM. AF 01/2024	KG	12,89	10,70	23,59
96544	ARMAÇÃO DE BLOCO UTILIZANDO AÇO CA-60 DE 6,3 MM - MONTAGEM. AF 01/2024	KG	12,74	7,87	20,61
96545	ARMAÇÃO DE BLOCO UTILIZANDO AÇO CA-60 DE 8 MM - MONTAGEM. AF 01/2024	KG	12,32	5,78	18,10
96546	ARMAÇÃO DE BLOCO UTILIZANDO AÇO CA-60 DE 10 MM - MONTAGEM. AF 01/2024	KG	11,25	4,35	15,60
96555	CONCRETAGEM DE BLOCO DE COROAMENTO OU VIGA BALDRAME, FCK 30 MPA, COM USO DE JERICA - LANÇAMENTO, ADENSAMENTO E ACABAMENTO. AF 01/2024	M3	543,24	203,58	746,82
96556	CONCRETAGEM DE SAPATA, FCK 30 MPA, COM USO DE JERICA - LANÇAMENTO, ADENSAMENTO E ACABAMENTO. AF 01/2024	M3	606,33	336,05	942,38
96557	CONCRETAGEM DE BLOCO DE COROAMENTO OU VIGA BALDRAME, FCK 30 MPA, COM USO DE BOMBA - LANÇAMENTO, ADENSAMENTO E ACABAMENTO. AF 01/2024	M3	645,21	19,00	664,21
96558	CONCRETAGEM DE SAPATA, FCK 30 MPA, COM USO DE BOMBA - LANÇAMENTO, ADENSAMENTO E ACABAMENTO. AF 01/2024	M3	666,72	33,40	700,12
96559	SUPORTE PARA DUTO EM CHAPA GALVANIZADA BITOLA 26, EM PERFILADO COM COMPRIMENTO DE 35 CM FIXADO EM LAJE, POR METRO DE DUTO FIXADO. AF 09/2023	M2	27,30	11,56	38,86
96560	SUPORTE PARA DUTO EM CHAPA GALVANIZADA BITOLA 24, EM PERFILADO COM COMPRIMENTO DE 55 CM FIXADO EM LAJE, POR METRO DE DUTO FIXADO. AF 09/2023	M2	22,13	16,72	38,85
96562	SUPORTE PARA ELETROCALHA LISA OU PERFURADA EM AÇO GALVANIZADO, LARGURA 400 MM, EM PERFILADO COM COMPRIMENTO DE 45 CM FIXADO EM LAJE, POR METRO DE ELETROCALHA FIXADA. AF 09/2023	M	33,82	24,79	58,61
96563	SUPORTE PARA ELETROCALHA LISA OU PERFURADA EM AÇO GALVANIZADO, LARGURA 800 MM, EM PERFILADO COM COMPRIMENTO DE 85 CM FIXADO EM LAJE, POR METRO DE ELETROCALHA FIXADA. AF 09/2023	M	40,31	24,79	65,10
96616	LASTRO DE CONCRETO MAGRO, APLICADO EM BLOCOS DE COROAMENTO OU SAPATAS. AF 01/2024	M3	525,10	337,84	862,94
96617	LASTRO DE CONCRETO MAGRO, APLICADO EM BLOCOS DE COROAMENTO OU SAPATAS, ESPESSURA DE 3 CM. AF 01/2024	M2	12,99	8,65	21,64
96619	LASTRO DE CONCRETO MAGRO, APLICADO EM BLOCOS DE COROAMENTO OU SAPATAS, ESPESSURA DE 5 CM. AF 01/2024	M2	26,27	16,87	43,14
96620	LASTRO DE CONCRETO MAGRO, APLICADO EM PISOS, LAJES SOBRE SOLO OU RADIERS. AF 01/2024	M3	503,69	278,92	782,61
96621	LASTRO COM MATERIAL GRANULAR, APLICAÇÃO EM BLOCOS DE COROAMENTO, ESPESSURA DE "5 CM". AF 01/2024	M3	121,26	82,20	203,46
96622	LASTRO COM MATERIAL GRANULAR, APLICADO EM PISOS OU LAJES SOBRE SOLO, ESPESSURA DE "5 CM". AF 01/2024	M3	115,72	68,57	184,29
96623	LASTRO COM MATERIAL GRANULAR, APLICADO EM BLOCOS DE COROAMENTO, ESPESSURA DE "10 CM". AF 01/2024	M3	104,27	69,60	173,87
96624	LASTRO COM MATERIAL GRANULAR (PEDRA BRITADA N 2), APLICADO EM PISOS OU LAJES SOBRE SOLO, ESPESSURA DE "10 CM". AF 01/2024	M3	98,72	55,99	154,71
96635	TUBO, PPR, DN 25, CLASSE PN 20, INSTALADO EM RAMAL OU SUB-RAMAL DE ÁGUA FORNECIMENTO E INSTALAÇÃO. AF 08/2022	M	26,98	26,15	53,13
96636	TUBO, PPR, DN 25, CLASSE PN 25 INSTALADO EM RAMAL OU SUB-RAMAL DE ÁGUA FORNECIMENTO E INSTALAÇÃO. AF 08/2022	M	29,36	26,93	56,29
96637	JOELHO 90 GRAUS, PPR, DN 25 MM, CLASSE PN 25, INSTALADO EM RAMAL OU SUB-RAMAL DE ÁGUA FORNECIMENTO E INSTALAÇÃO. AF 08/2022	UN	7,76	12,64	20,40
96638	JOELHO 45 GRAUS, PPR, DN 25 MM, CLASSE PN 25, INSTALADO EM RAMAL OU SUB-RAMAL DE ÁGUA FORNECIMENTO E INSTALAÇÃO. AF 08/2022	UN	8,25	12,64	20,89
96639	LUVA, PPR, DN 25 MM, CLASSE PN 25, INSTALADO EM RAMAL OU SUB-RAMAL DE ÁGUA FORNECIMENTO E INSTALAÇÃO. AF 08/2022	UN	5,77	8,42	14,19
96640	CONECTOR MACHO, PPR, 25 X 1/2, CLASSE PN 25, INSTALADO EM RAMAL OU SUB-RAMAL DE ÁGUA FORNECIMENTO E INSTALAÇÃO. AF 08/2022	UN	26,21	5,98	32,19
96641	CONECTOR FÊMEA, PPR, 25 X 1/2, CLASSE PN 25, INSTALADO EM RAMAL OU SUB-RAMAL DE ÁGUA FORNECIMENTO E INSTALAÇÃO. AF 08/2022	UN	15,63	5,98	21,61

SERVIÇOS DE EDIFICAÇÕES SEM DESONERAÇÃO Referência SINAPI: ABRIL DE 2025					
96642	TÊ NORMAL, PPR, DN 25 MM, CLASSE PN 25, INSTALADO EM RAMAL OU SUB-RAMAL DE ÁGUA FORNECIMENTO E INSTALAÇÃO. AF 08/2022	UN	10,00	16,87	26,87
96643	TÊ MISTURADOR, PPR, 25 X 3/4, CLASSE PN 25, INSTALADO EM RAMAL OU SUB-RAMAL DE ÁGUA FORNECIMENTO E INSTALAÇÃO. AF 08/2022	UN	44,55	11,97	56,52
96644	TUBO, PPR, DN 25, CLASSE PN 20, INSTALADO EM RAMAL DE DISTRIBUIÇÃO DE ÁGUA FORNECIMENTO E INSTALAÇÃO. AF 08/2022	M	20,47	8,30	28,77
96645	TUBO, PPR, DN 32, CLASSE PN 12, INSTALADO EM RAMAL DE DISTRIBUIÇÃO DE ÁGUA FORNECIMENTO E INSTALAÇÃO. AF 08/2022	M	17,31	8,23	25,54
96646	TUBO, PPR, DN 40, CLASSE PN 12, INSTALADO EM RAMAL DE DISTRIBUIÇÃO DE ÁGUA FORNECIMENTO E INSTALAÇÃO. AF 08/2022	M	22,46	8,69	31,15
96647	TUBO, PPR, DN 25, CLASSE PN 25, INSTALADO EM RAMAL DE DISTRIBUIÇÃO DE ÁGUA FORNECIMENTO E INSTALAÇÃO. AF 08/2022	M	22,66	8,55	31,21
96648	TUBO, PPR, DN 32, CLASSE PN 25, INSTALADO EM RAMAL DE DISTRIBUIÇÃO DE ÁGUA FORNECIMENTO E INSTALAÇÃO. AF 08/2022	M	29,43	9,00	38,43
96649	TUBO, PPR, DN 40, CLASSE PN 25, INSTALADO EM RAMAL DE DISTRIBUIÇÃO DE ÁGUA FORNECIMENTO E INSTALAÇÃO. AF 08/2022	M	41,22	9,50	50,72
96650	JOELHO 90 GRAUS, PPR, DN 25 MM, CLASSE PN 25, INSTALADO EM RAMAL DE DISTRIBUIÇÃO FORNECIMENTO E INSTALAÇÃO. AF 08/2022	UN	5,34	6,02	11,36
96651	JOELHO 45 GRAUS, PPR, DN 25 MM, CLASSE PN 25, INSTALADO EM RAMAL DE DISTRIBUIÇÃO DE ÁGUA FORNECIMENTO E INSTALAÇÃO. AF 08/2022	UN	5,83	6,02	11,85
96652	JOELHO 90 GRAUS, PPR, DN 32 MM, CLASSE PN 25, INSTALADO EM RAMAL DE DISTRIBUIÇÃO - FORNECIMENTO E INSTALAÇÃO. AF 08/2022	UN	7,11	6,34	13,45
96653	JOELHO 45 GRAUS, PPR, DN 32 MM, CLASSE PN 25, INSTALADO EM RAMAL DE DISTRIBUIÇÃO DE ÁGUA - FORNECIMENTO E INSTALAÇÃO. AF 08/2022	UN	11,22	6,34	17,56
96654	JOELHO 90 GRAUS, PPR, DN 40 MM, CLASSE PN 25, INSTALADO EM RAMAL DE DISTRIBUIÇÃO - FORNECIMENTO E INSTALAÇÃO. AF 08/2022	UN	13,26	6,69	19,95
96655	JOELHO 45 GRAUS, PPR, DN 40 MM, CLASSE PN 25, INSTALADO EM RAMAL DE DISTRIBUIÇÃO DE ÁGUA - FORNECIMENTO E INSTALAÇÃO. AF 08/2022	UN	19,95	6,69	26,64
96656	LUVA, PPR, DN 25 MM, CLASSE PN 25, INSTALADO EM RAMAL DE DISTRIBUIÇÃO DE ÁGUA FORNECIMENTO E INSTALAÇÃO. AF 08/2022	UN	4,16	4,01	8,17
96657	CONECTOR MACHO, PPR, 25 X 1/2, CLASSE PN 25, INSTALADO EM RAMAL DE DISTRIBUIÇÃO DE ÁGUA FORNECIMENTO E INSTALAÇÃO. AF 08/2022	UN	25,49	4,01	29,50
96658	CONECTOR FÊMEA, PPR, 25 X 1/2, CLASSE PN 25, INSTALADO EM RAMAL DE DISTRIBUIÇÃO DE ÁGUA FORNECIMENTO E INSTALAÇÃO. AF 08/2022	UN	14,91	4,01	18,92
96659	LUVA, PPR, DN 32 MM, CLASSE PN 25, INSTALADO EM RAMAL DE DISTRIBUIÇÃO DE ÁGUA FORNECIMENTO E INSTALAÇÃO. AF 08/2022	UN	6,37	4,22	10,59
96660	CONECTOR MACHO, PPR, 32 X 3/4", CLASSE PN 25, INSTALADO EM RAMAL DE DISTRIBUIÇÃO DE ÁGUA FORNECIMENTO E INSTALAÇÃO. AF 08/2022	UN	35,88	4,12	40,00
96661	CONECTOR FÊMEA, PPR, 32 X 3/4", CLASSE PN 25, INSTALADO EM RAMAL DE DISTRIBUIÇÃO DE ÁGUA FORNECIMENTO E INSTALAÇÃO. AF 08/2022	UN	35,50	4,12	39,62
96662	BUCHA DE REDUÇÃO, PPR, 32 X 25, CLASSE PN 25, INSTALADO EM RAMAL DE DISTRIBUIÇÃO DE ÁGUA FORNECIMENTO E INSTALAÇÃO. AF 08/2022	UN	7,65	4,12	11,77
96663	LUVA, PPR, DN 40 MM, CLASSE PN 25, INSTALADO EM RAMAL DE DISTRIBUIÇÃO DE ÁGUA FORNECIMENTO E INSTALAÇÃO. AF 08/2022	UN	15,40	4,46	19,86
96664	BUCHA DE REDUÇÃO, PPR, 40 X 25, CLASSE PN 25, INSTALADO EM RAMAL DE DISTRIBUIÇÃO DE ÁGUA FORNECIMENTO E INSTALAÇÃO. AF 08/2022	UN	17,52	4,24	21,76
96665	TÊ NORMAL, PPR, DN 25 MM, CLASSE PN 25, INSTALADO EM RAMAL DE DISTRIBUIÇÃO DE ÁGUA FORNECIMENTO E INSTALAÇÃO. AF 08/2022	UN	6,79	8,03	14,82
96666	TÊ NORMAL, PPR, DN 32 MM, CLASSE PN 25, INSTALADO EM RAMAL DE DISTRIBUIÇÃO DE ÁGUA FORNECIMENTO E INSTALAÇÃO. AF 08/2022	UN	12,70	8,45	21,15
96667	TÊ NORMAL, PPR, DN 40 MM, CLASSE PN 25, INSTALADO EM RAMAL DE DISTRIBUIÇÃO DE ÁGUA FORNECIMENTO E INSTALAÇÃO. AF 08/2022	UN	20,78	8,93	29,71
96668	TUBO, PPR, DN 25, CLASSE PN 20, INSTALADO EM PRUMADA DE ÁGUA FORNECIMENTO E INSTALAÇÃO. AF 08/2022	M	18,74	3,55	22,29
96669	TUBO, PPR, DN 32, CLASSE PN 12, INSTALADO EM PRUMADA DE ÁGUA FORNECIMENTO E INSTALAÇÃO. AF 08/2022	M	16,39	5,70	22,09
96670	TUBO, PPR, DN 40, CLASSE PN 12, INSTALADO EM PRUMADA DE ÁGUA FORNECIMENTO E INSTALAÇÃO. AF 08/2022	M	21,80	6,87	28,67
96671	TUBO, PPR, DN 50, CLASSE PN 12, INSTALADO EM PRUMADA DE ÁGUA FORNECIMENTO E INSTALAÇÃO. AF 08/2022	M	34,93	8,33	43,26
96672	TUBO, PPR, DN 63, CLASSE PN 12, INSTALADO EM PRUMADA DE ÁGUA FORNECIMENTO E INSTALAÇÃO. AF 08/2022	M	55,55	10,24	65,79
96673	TUBO, PPR, DN 75, CLASSE PN 12, INSTALADO EM PRUMADA DE ÁGUA FORNECIMENTO E INSTALAÇÃO. AF 08/2022	M	70,86	11,99	82,85
96674	TUBO, PPR, DN 90, CLASSE PN 12, INSTALADO EM PRUMADA DE ÁGUA FORNECIMENTO E INSTALAÇÃO. AF 08/2022	M	119,46	14,19	133,65
96675	TUBO, PPR, DN 110, CLASSE PN 12, INSTALADO EM PRUMADA DE ÁGUA FORNECIMENTO E INSTALAÇÃO. AF 08/2022	M	176,95	17,14	194,09
96676	TUBO, PPR, DN 25, CLASSE PN 25, INSTALADO EM PRUMADA DE ÁGUA FORNECIMENTO E INSTALAÇÃO. AF 08/2022	M	21,87	6,37	28,24
96677	TUBO, PPR, DN 32, CLASSE PN 25, INSTALADO EM PRUMADA DE ÁGUA FORNECIMENTO E INSTALAÇÃO. AF 08/2022	M	23,00	7,77	30,77
96678	TUBO, PPR, DN 40, CLASSE PN 25, INSTALADO EM PRUMADA DE ÁGUA FORNECIMENTO E INSTALAÇÃO. AF 08/2022	M	41,17	9,38	50,55
96679	TUBO, PPR, DN 50, CLASSE PN 25, INSTALADO EM PRUMADA DE ÁGUA FORNECIMENTO E INSTALAÇÃO. AF 08/2022	M	63,81	11,37	75,18
96680	TUBO, PPR, DN 63, CLASSE PN 25, INSTALADO EM PRUMADA DE ÁGUA FORNECIMENTO E INSTALAÇÃO. AF 08/2022	M	110,06	13,98	124,04
96681	TUBO, PPR, DN 75, CLASSE PN 25, INSTALADO EM PRUMADA DE ÁGUA FORNECIMENTO E INSTALAÇÃO. AF 08/2022	M	150,35	16,37	166,72
96682	TUBO, PPR, DN 90, CLASSE PN 25, INSTALADO EM PRUMADA DE ÁGUA FORNECIMENTO E INSTALAÇÃO. AF 08/2022	M	255,27	19,36	274,63
96683	TUBO, PPR, DN 110, CLASSE PN 25, INSTALADO EM PRUMADA DE ÁGUA FORNECIMENTO E INSTALAÇÃO. AF 08/2022	M	353,39	23,40	376,79
96684	JOELHO 90 GRAUS, PPR, DN 25 MM, CLASSE PN 25, INSTALADO EM PRUMADA DE ÁGUA FORNECIMENTO E INSTALAÇÃO. AF 08/2022	UN	6,21	8,41	14,62
96685	JOELHO 45 GRAUS, PPR, DN 25 MM, CLASSE PN 25, INSTALADO EM PRUMADA DE ÁGUA FORNECIMENTO E INSTALAÇÃO. AF 08/2022	UN	6,70	8,41	15,11
96686	JOELHO 90 GRAUS, PPR, DN 32 MM, CLASSE PN 25, INSTALADO EM PRUMADA DE ÁGUA FORNECIMENTO E INSTALAÇÃO. AF 08/2022	UN	8,54	10,26	18,80
96687	JOELHO 45 GRAUS, PPR, DN 32 MM, CLASSE PN 25, INSTALADO EM PRUMADA DE ÁGUA FORNECIMENTO E INSTALAÇÃO. AF 08/2022	UN	12,65	10,26	22,91
96688	JOELHO 90 GRAUS, PPR, DN 40 MM, CLASSE PN 25, INSTALADO EM PRUMADA DE ÁGUA FORNECIMENTO E INSTALAÇÃO. AF 08/2022	UN	15,32	12,37	27,69
96689	JOELHO 45 GRAUS, PPR, DN 40 MM, CLASSE PN 25, INSTALADO EM PRUMADA DE ÁGUA FORNECIMENTO E INSTALAÇÃO. AF 08/2022	UN	22,01	12,37	34,38
96690	JOELHO 90 GRAUS, PPR, DN 50 MM, CLASSE PN 25, INSTALADO EM PRUMADA DE ÁGUA FORNECIMENTO E INSTALAÇÃO. AF 08/2022	UN	23,41	15,01	38,42
96691	JOELHO 45 GRAUS, PPR, DN 50 MM, CLASSE PN 25, INSTALADO EM PRUMADA DE ÁGUA FORNECIMENTO E INSTALAÇÃO. AF 08/2022	UN	34,00	15,01	49,01
96692	JOELHO 90 GRAUS, PPR, DN 63 MM, CLASSE PN 25, INSTALADO EM PRUMADA DE ÁGUA FORNECIMENTO E INSTALAÇÃO. AF 08/2022	UN	35,81	18,44	54,25
96693	JOELHO 45 GRAUS, PPR, DN 63 MM, CLASSE PN 25, INSTALADO EM PRUMADA DE ÁGUA FORNECIMENTO E INSTALAÇÃO. AF 08/2022	UN	54,72	18,44	73,16
96694	JOELHO 90 GRAUS, PPR, DN 75 MM, CLASSE PN 25, INSTALADO EM PRUMADA DE ÁGUA FORNECIMENTO E INSTALAÇÃO. AF 08/2022	UN	92,35	21,61	113,96
96695	JOELHO 45 GRAUS, PPR, DN 75 MM, CLASSE PN 25, INSTALADO EM PRUMADA DE ÁGUA FORNECIMENTO E INSTALAÇÃO. AF 08/2022	UN	103,89	21,61	125,50
96696	JOELHO 90 GRAUS, PPR, DN 90 MM, CLASSE PN 25, INSTALADO EM PRUMADA DE ÁGUA FORNECIMENTO E INSTALAÇÃO. AF 08/2022	UN	116,65	25,57	142,22
96697	JOELHO 90 GRAUS, PPR, DN 110 MM, CLASSE PN 25, INSTALADO EM PRUMADA DE ÁGUA FORNECIMENTO E INSTALAÇÃO. AF 08/2022	UN	387,60	30,84	418,44
96698	LUVA, PPR, DN 25 MM, CLASSE PN 25, INSTALADO EM PRUMADA DE ÁGUA FORNECIMENTO E INSTALAÇÃO. AF 08/2022	UN	4,74	5,61	10,35
96699	CONECTOR MACHO, PPR, 25 X 1/2", CLASSE PN 25, INSTALADO EM PRUMADA DE ÁGUA FORNECIMENTO E INSTALAÇÃO. AF 08/2022	UN	26,07	5,61	31,68
96700	CONECTOR FÊMEA, PPR, 25 X 1/2", CLASSE PN 25, INSTALADO EM PRUMADA DE ÁGUA FORNECIMENTO E INSTALAÇÃO. AF 08/2022	UN	15,49	5,61	21,10
96701	LUVA, PPR, DN 32 MM, CLASSE PN 25, INSTALADO EM PRUMADA DE ÁGUA FORNECIMENTO E INSTALAÇÃO. AF 08/2022	UN	7,34	6,83	14,17
96702	BUCHA DE REDUÇÃO, PPR, 32 X 25, CLASSE PN 25, INSTALADO EM PRUMADA DE ÁGUA FORNECIMENTO E INSTALAÇÃO. AF 08/2022	UN	8,41	6,23	14,64
96703	LUVA, PPR, DN 40 MM, CLASSE PN 25, INSTALADO EM PRUMADA DE ÁGUA FORNECIMENTO E INSTALAÇÃO. AF 08/2022	UN	16,77	8,24	25,01
96704	BUCHA DE REDUÇÃO, PPR, 40 X 25, CLASSE PN 25, INSTALADO EM PRUMADA DE ÁGUA FORNECIMENTO E INSTALAÇÃO. AF 08/2022	UN	18,51	6,92	25,43
96705	LUVA, PPR, DN 50 MM, CLASSE PN 25, INSTALADO EM PRUMADA DE ÁGUA FORNECIMENTO E INSTALAÇÃO. AF 08/2022	UN	20,33	10,01	30,34

SERVIÇOS DE EDIFICAÇÕES SEM DESONERAÇÃO Referência SINAPI: ABRIL DE 2025						
96706	LUVA, PPR, DN 63 MM, CLASSE PN 25, INSTALADO EM PRUMADA DE ÁGUA FORNECIMENTO E INSTALAÇÃO. AF 08/2022	UN	32,51	12,29	44,80	
96707	LUVA, PPR, DN 75 MM, CLASSE PN 25, INSTALADO EM PRUMADA DE ÁGUA FORNECIMENTO E INSTALAÇÃO. AF 08/2022	UN	57,30	14,40	71,70	
96708	LUVA, PPR, DN 90 MM, CLASSE PN 25, INSTALADO EM PRUMADA DE ÁGUA FORNECIMENTO E INSTALAÇÃO. AF 08/2022	UN	91,37	17,04	108,41	
96709	LUVA, PPR, DN 110 MM, CLASSE PN 25, INSTALADO EM PRUMADA DE ÁGUA FORNECIMENTO E INSTALAÇÃO. AF 08/2022	UN	117,71	20,56	138,27	
96710	TÊ NORMAL, PPR, DN 25 MM, CLASSE PN 25, INSTALADO EM PRUMADA DE ÁGUA FORNECIMENTO E INSTALAÇÃO. AF 08/2022	UN	7,96	11,21	19,17	
96711	TÊ NORMAL, PPR, DN 32 MM, CLASSE PN 25, INSTALADO EM PRUMADA DE ÁGUA FORNECIMENTO E INSTALAÇÃO. AF 08/2022	UN	14,60	13,68	28,28	
96712	TÊ NORMAL, PPR, DN 40 MM, CLASSE PN 25, INSTALADO EM PRUMADA DE ÁGUA FORNECIMENTO E INSTALAÇÃO. AF 08/2022	UN	23,53	16,49	40,02	
96713	TÊ NORMAL, PPR, DN 50 MM, CLASSE PN 25, INSTALADO EM PRUMADA DE ÁGUA FORNECIMENTO E INSTALAÇÃO. AF 08/2022	UN	41,05	20,02	61,07	
96714	TÊ NORMAL, PPR, DN 63 MM, CLASSE PN 25, INSTALADO EM PRUMADA DE ÁGUA FORNECIMENTO E INSTALAÇÃO. AF 08/2022	UN	62,03	24,59	86,62	
96715	TÊ NORMAL, PPR, DN 75 MM, CLASSE PN 25, INSTALADO EM PRUMADA DE ÁGUA FORNECIMENTO E INSTALAÇÃO. AF 08/2022	UN	124,45	28,81	153,26	
96716	TÊ NORMAL, PPR, DN 90 MM, CLASSE PN 25, INSTALADO EM PRUMADA DE ÁGUA FORNECIMENTO E INSTALAÇÃO. AF 08/2022	UN	165,31	34,10	199,41	
96717	TÊ NORMAL, PPR, DN 110 MM, CLASSE PN 25, INSTALADO EM PRUMADA DE ÁGUA FORNECIMENTO E INSTALAÇÃO. AF 08/2022	UN	340,37	41,13	381,50	
96718	TUBO, PPR, DN 20 MM, CLASSE PN 20, INSTALADO EM RESERVAÇÃO PREDIAL DE ÁGUA - FORNECIMENTO E INSTALAÇÃO. AF 04/2024	M	14,29	3,94	18,23	
96719	TUBO, PPR, DN 25 MM, CLASSE PN 20, INSTALADO EM RESERVAÇÃO PREDIAL DE ÁGUA - FORNECIMENTO E INSTALAÇÃO. AF 04/2024	M	19,01	4,33	23,34	
96720	TUBO, PPR, DN 32 MM, CLASSE PN 12, INSTALADO EM RESERVAÇÃO PREDIAL DE ÁGUA - FORNECIMENTO E INSTALAÇÃO. AF 04/2024	M	16,15	5,01	21,16	
96721	TUBO, PPR, DN 40 MM, CLASSE PN 12, INSTALADO EM RESERVAÇÃO PREDIAL DE ÁGUA - FORNECIMENTO E INSTALAÇÃO. AF 04/2024	M	21,49	6,00	27,49	
96722	TUBO, PPR, DN 50 MM, CLASSE PN 12, INSTALADO EM RESERVAÇÃO PREDIAL DE ÁGUA - FORNECIMENTO E INSTALAÇÃO. AF 04/2024	M	34,64	7,56	42,20	
96723	TUBO, PPR, DN 63 MM, CLASSE PN 12, INSTALADO EM RESERVAÇÃO PREDIAL DE ÁGUA - FORNECIMENTO E INSTALAÇÃO. AF 04/2024	M	55,49	10,08	65,57	
96724	TUBO, PPR, DN 75 MM, CLASSE PN 12, INSTALADO EM RESERVAÇÃO PREDIAL DE ÁGUA - FORNECIMENTO E INSTALAÇÃO. AF 04/2024	M	71,21	12,94	84,15	
96725	TUBO, PPR, DN 90 MM, CLASSE PN 12, INSTALADO EM RESERVAÇÃO PREDIAL DE ÁGUA - FORNECIMENTO E INSTALAÇÃO. AF 04/2024	M	120,58	17,19	137,77	
96726	TUBO, PPR, DN 110 MM, CLASSE PN 12, INSTALADO EM RESERVAÇÃO PREDIAL DE ÁGUA - FORNECIMENTO E INSTALAÇÃO. AF 04/2024	M	179,51	24,11	203,62	
96727	TUBO, PPR, DN 20 MM, CLASSE PN 25, INSTALADO EM RESERVAÇÃO PREDIAL DE ÁGUA - FORNECIMENTO E INSTALAÇÃO. AF 04/2024	M	15,90	4,84	20,74	
96728	TUBO, PPR, DN 25 MM, CLASSE PN 25, INSTALADO EM RESERVAÇÃO PREDIAL DE ÁGUA - FORNECIMENTO E INSTALAÇÃO. AF 04/2024	M	21,48	5,32	26,80	
96729	TUBO, PPR, DN 32 MM, CLASSE PN 25, INSTALADO EM RESERVAÇÃO PREDIAL DE ÁGUA - FORNECIMENTO E INSTALAÇÃO. AF 04/2024	M	28,41	6,16	34,57	
96730	TUBO, PPR, DN 40 MM, CLASSE PN 25, INSTALADO EM RESERVAÇÃO PREDIAL DE ÁGUA - FORNECIMENTO E INSTALAÇÃO. AF 04/2024	M	40,44	7,38	47,82	
96731	TUBO, PPR, DN 50 MM, CLASSE PN 25, INSTALADO EM RESERVAÇÃO PREDIAL DE ÁGUA - FORNECIMENTO E INSTALAÇÃO. AF 04/2024	M	63,05	9,29	72,34	
96732	TUBO, PPR, DN 63 MM, CLASSE PN 25, INSTALADO EM RESERVAÇÃO PREDIAL DE ÁGUA - FORNECIMENTO E INSTALAÇÃO. AF 04/2024	M	109,50	12,40	121,90	
96733	TUBO, PPR, DN 75 MM, CLASSE PN 25, INSTALADO EM RESERVAÇÃO PREDIAL DE ÁGUA - FORNECIMENTO E INSTALAÇÃO. AF 04/2024	M	150,17	15,91	166,08	
96734	TUBO, PPR, DN 90 MM, CLASSE PN 25, INSTALADO EM RESERVAÇÃO PREDIAL DE ÁGUA - FORNECIMENTO E INSTALAÇÃO. AF 04/2024	M	255,93	21,14	277,07	
96735	TUBO, PPR, DN 110 MM, CLASSE PN 25, INSTALADO EM RESERVAÇÃO PREDIAL DE ÁGUA - FORNECIMENTO E INSTALAÇÃO. AF 04/2024	M	355,74	29,59	385,33	
96736	LUVA, PPR, DN 20 MM, INSTALADO EM RESERVAÇÃO PREDIAL DE ÁGUA - FORNECIMENTO E INSTALAÇÃO. AF 04/2024	UN	4,14	3,26	7,40	
96737	LUVA, PPR, DN 25 MM, INSTALADO EM RESERVAÇÃO PREDIAL DE ÁGUA - FORNECIMENTO E INSTALAÇÃO. AF 04/2024	UN	4,00	3,58	7,58	
96738	CONECTOR MACHO, PPR, 25 MM X 1/2", INSTALADO EM RESERVAÇÃO PREDIAL DE ÁGUA - FORNECIMENTO E INSTALAÇÃO. AF 04/2024	UN	25,38	3,58	28,96	
96739	LUVA, PPR, DN 32 MM, CLASSE PN 25, INSTALADO EM RESERVAÇÃO PREDIAL DE ÁGUA - FORNECIMENTO E INSTALAÇÃO. AF 04/2024	UN	6,35	4,15	10,50	
96740	CONECTOR MACHO, PPR, 32 MM X 3/4", INSTALADO EM RESERVAÇÃO PREDIAL DE ÁGUA - FORNECIMENTO E INSTALAÇÃO. AF 04/2024	UN	35,96	4,15	40,11	
96741	LUVA, PPR, DN 40 MM, CLASSE PN 25, INSTALADO EM RESERVAÇÃO PREDIAL DE ÁGUA - FORNECIMENTO E INSTALAÇÃO. AF 04/2024	UN	15,58	4,97	20,55	
96742	LUVA, PPR, DN 50 MM, CLASSE PN 25, INSTALADO EM RESERVAÇÃO PREDIAL DE ÁGUA - FORNECIMENTO E INSTALAÇÃO. AF 04/2024	UN	18,97	6,25	25,22	
96743	LUVA, PPR, DN 63 MM, CLASSE PN 25, INSTALADO EM RESERVAÇÃO PREDIAL DE ÁGUA - FORNECIMENTO E INSTALAÇÃO. AF 04/2024	UN	31,07	8,35	39,42	
96744	LUVA, PPR, DN 75 MM, CLASSE PN 25, INSTALADO EM RESERVAÇÃO PREDIAL DE ÁGUA - FORNECIMENTO E INSTALAÇÃO. AF 04/2024	UN	55,93	10,72	66,65	
96745	LUVA, PPR, DN 90 MM, CLASSE PN 25, INSTALADO EM RESERVAÇÃO PREDIAL DE ÁGUA - FORNECIMENTO E INSTALAÇÃO. AF 04/2024	UN	90,35	14,25	104,60	
96746	LUVA, PPR, DN 110 MM, CLASSE PN 25, INSTALADO EM RESERVAÇÃO PREDIAL DE ÁGUA - FORNECIMENTO E INSTALAÇÃO. AF 04/2024	UN	117,48	19,96	137,44	
96747	JOELHO 90 GRAUS, PPR, DN 20 MM, INSTALADO EM RESERVAÇÃO PREDIAL DE ÁGUA - FORNECIMENTO E INSTALAÇÃO. AF 04/2024	UN	4,13	4,89	9,02	
96748	JOELHO 90 GRAUS, PPR, DN 25 MM, INSTALADO EM RESERVAÇÃO PREDIAL DE ÁGUA - FORNECIMENTO E INSTALAÇÃO. AF 04/2024	UN	5,10	5,38	10,48	
96749	JOELHO 90 GRAUS, PPR, DN 32 MM, INSTALADO EM RESERVAÇÃO PREDIAL DE ÁGUA - FORNECIMENTO E INSTALAÇÃO. AF 04/2024	UN	7,08	6,23	13,31	
96750	JOELHO 90 GRAUS, PPR, DN 40 MM, INSTALADO EM RESERVAÇÃO PREDIAL DE ÁGUA - FORNECIMENTO E INSTALAÇÃO. AF 04/2024	UN	13,52	7,47	20,99	
96751	JOELHO 90 GRAUS, PPR, DN 50 MM, INSTALADO EM RESERVAÇÃO PREDIAL DE ÁGUA - FORNECIMENTO E INSTALAÇÃO. AF 04/2024	UN	21,36	9,39	30,75	
96752	JOELHO 90 GRAUS, PPR, DN 63 MM, INSTALADO EM RESERVAÇÃO PREDIAL DE ÁGUA - FORNECIMENTO E INSTALAÇÃO. AF 04/2024	UN	33,66	12,53	46,19	
96753	JOELHO 90 GRAUS, PPR, DN 75 MM, INSTALADO EM RESERVAÇÃO PREDIAL DE ÁGUA - FORNECIMENTO E INSTALAÇÃO. AF 04/2024	UN	90,32	16,08	106,40	
96754	JOELHO 90 GRAUS, PPR, DN 90 MM, INSTALADO EM RESERVAÇÃO PREDIAL DE ÁGUA - FORNECIMENTO E INSTALAÇÃO. AF 04/2024	UN	115,12	21,37	136,49	
96755	JOELHO 90 GRAUS, PPR, DN 110 MM, INSTALADO EM RESERVAÇÃO PREDIAL DE ÁGUA - FORNECIMENTO E INSTALAÇÃO. AF 04/2024	UN	387,28	29,91	417,19	
96758	TÊ, PPR, DN 32 MM, INSTALADO EM RESERVAÇÃO PREDIAL DE ÁGUA - FORNECIMENTO E INSTALAÇÃO. AF 04/2024	UN	12,64	8,31	20,95	
96759	TÊ, PPR, DN 40 MM, INSTALADO EM RESERVAÇÃO PREDIAL DE ÁGUA - FORNECIMENTO E INSTALAÇÃO. AF 04/2024	UN	21,14	9,96	31,10	
96760	TÊ, PPR, DN 50 MM, INSTALADO EM RESERVAÇÃO PREDIAL DE ÁGUA - FORNECIMENTO E INSTALAÇÃO. AF 04/2024	UN	38,32	12,52	50,84	
96761	TÊ, PPR, DN 63 MM, INSTALADO EM RESERVAÇÃO PREDIAL DE ÁGUA - FORNECIMENTO E INSTALAÇÃO. AF 04/2024	UN	59,15	16,72	75,87	
96762	TÊ, PPR, DN 75 MM, INSTALADO EM RESERVAÇÃO PREDIAL DE ÁGUA - FORNECIMENTO E INSTALAÇÃO. AF 04/2024	UN	121,72	21,45	143,17	
96763	TÊ, PPR, DN 90 MM, INSTALADO EM RESERVAÇÃO PREDIAL DE ÁGUA - FORNECIMENTO E INSTALAÇÃO. AF 04/2024	UN	163,27	28,50	191,77	
96764	TÊ, PPR, DN 110 MM, INSTALADO EM RESERVAÇÃO PREDIAL DE ÁGUA - FORNECIMENTO E INSTALAÇÃO. AF 04/2024	UN	339,92	39,92	379,84	
96765	ABRIGO PARA HIDRANTE, 90X60X17CM, COM REGISTRO GLOBO ANGULAR 45 GRAUS 2 1/2", ADAPTADOR STORZ 2 1/2", MANGUEIRA DE INCÊNDIO 20M, REDUÇÃO 2 1/2" X 1 1/2" E ESGUICHO EM LATÃO 1 1/2" - FORNECIMENTO E INSTALAÇÃO. AF 10/2020	UN	1.719,65	147,71	1.867,36	
96798	TUBO, PEX, MONOCAMADA, DN 16, INSTALADO EM RAMAL/SUB-RAMAL OU DISTRIBUIÇÃO DE ÁGUA - FORNECIMENTO E INSTALAÇÃO. AF 02/2023	M	5,78	2,88	8,66	
96799	TUBO, PEX, MONOCAMADA, DN 20, INSTALADO EM RAMAL/SUB-RAMAL OU DISTRIBUIÇÃO DE ÁGUA - FORNECIMENTO E INSTALAÇÃO. AF 02/2023	M	7,43	3,64	11,07	

SERVIÇOS DE EDIFICAÇÕES SEM DESONERAÇÃO Referência SINAPI: ABRIL DE 2025					
96800	TUBO, PEX, MONOCAMADA, DN 25, INSTALADO EM RAMAL/SUB-RAMAL OU DISTRIBUIÇÃO DE ÁGUA - FORNECIMENTO E INSTALAÇÃO. AF. 02/2023	M	10,37	4,58	14,95
96801	TUBO, PEX, MONOCAMADA, DN 32, INSTALADO EM RAMAL/SUB-RAMAL OU DISTRIBUIÇÃO DE ÁGUA - FORNECIMENTO E INSTALAÇÃO. AF. 02/2023	M	16,42	5,89	22,31
96802	KIT CHASSI PEX, PRÉ-FABRICADO, PARA CHUVEIRO, INCLUSO QUADRO METÁLICO, TUBOS, REGISTROS DE PRESSÃO E CONEXÕES POR CRIMPAGEM - FORNECIMENTO E INSTALAÇÃO. AF. 02/2023	UN	413,43	19,07	432,50
96803	KIT CHASSI PEX, PRÉ-FABRICADO, PARA COZINHA COM CUBA SIMPLES, INCLUSO QUADRO METÁLICO, TUBOS E CONEXÕES POR CRIMPAGEM - FORNECIMENTO E INSTALAÇÃO. AF. 02/2023	UN	65,88	15,78	81,66
96804	KIT CHASSI PEX, PRÉ-FABRICADO, PARA ÁREA DE SERVIÇO COM TANQUE E MÁQUINA DE LAVAR ROUPA, INCLUSO QUADRO METÁLICO, TUBOS E CONEXÕES POR CRIMPAGEM - FORNECIMENTO E INSTALAÇÃO. AF. 02/2023	UN	96,92	37,33	134,25
96805	KIT CHASSI PEX, PRÉ-FABRICADO, PARA CHUVEIRO, INCLUSO QUADRO METÁLICO, TUBOS, REGISTROS DE PRESSÃO E CONEXÕES POR ANEL DESLIZANTE - FORNECIMENTO E INSTALAÇÃO. AF. 02/2023	UN	201,66	25,54	227,20
96806	KIT CHASSI PEX, PRÉ-FABRICADO, PARA COZINHA COM CUBA SIMPLES, INCLUSO QUADRO METÁLICO, TUBOS E CONEXÕES POR ANEL DESLIZANTE - FORNECIMENTO E INSTALAÇÃO. AF. 02/2023	UN	68,11	22,25	90,36
96807	KIT CHASSI PEX, PRÉ-FABRICADO, PARA ÁREA DE SERVIÇO COM TANQUE E MÁQUINA DE LAVAR ROUPA, INCLUSO QUADRO METÁLICO, TUBOS E CONEXÕES POR ANEL DESLIZANTE - FORNECIMENTO E INSTALAÇÃO. AF. 02/2023	UN	103,17	43,80	146,97
96808	UNIÃO METÁLICA PARA INSTALAÇÕES EM PEX ÁGUA, DN 16 MM, COM ANEL DESLIZANTE - FORNECIMENTO E INSTALAÇÃO. AF. 02/2023	UN	10,96	8,47	19,43
96809	CONEXÃO FIXA, ROSCA FÊMEA, METÁLICA, PARA INSTALAÇÕES EM PEX ÁGUA, DN 16 MM X 1/2", COM ANEL DESLIZANTE - FORNECIMENTO E INSTALAÇÃO. AF. 02/2023	UN	12,76	8,47	21,23
96810	CONEXÃO MÓVEL, ROSCA FÊMEA, METÁLICA, PARA INSTALAÇÕES EM PEX ÁGUA, DN 16 MM X 3/4", COM ANEL DESLIZANTE - FORNECIMENTO E INSTALAÇÃO. AF. 02/2023	UN	13,67	9,45	23,12
96811	UNIÃO METÁLICA PARA INSTALAÇÕES EM PEX ÁGUA, DN 20 MM, COM ANEL DESLIZANTE - FORNECIMENTO E INSTALAÇÃO. AF. 02/2023	UN	14,35	10,04	24,39
96812	CONEXÃO FIXA, ROSCA FÊMEA, METÁLICA, PARA INSTALAÇÕES EM PEX ÁGUA, DN 20 MM X 1/2", COM ANEL DESLIZANTE - FORNECIMENTO E INSTALAÇÃO. AF. 02/2023	UN	13,13	9,06	22,19
96813	CONEXÃO FIXA, ROSCA FÊMEA, METÁLICA, PARA INSTALAÇÕES EM PEX ÁGUA, DN 20 MM X 3/4", COM ANEL DESLIZANTE - FORNECIMENTO E INSTALAÇÃO. AF. 02/2023	UN	15,19	10,04	25,23
96814	UNIÃO DE REDUÇÃO, METÁLICA, PARA INSTALAÇÕES EM PEX ÁGUA, DN 20 X 16 MM, CONEXÃO POR ANEL DESLIZANTE - FORNECIMENTO E INSTALAÇÃO. AF. 02/2023	UN	11,17	6,90	18,07
96815	UNIÃO METÁLICA PARA INSTALAÇÕES EM PEX ÁGUA, DN 25 MM, COM ANEL DESLIZANTE - FORNECIMENTO E INSTALAÇÃO. AF. 02/2023	UN	25,04	12,00	37,04
96816	CONEXÃO FIXA, ROSCA FÊMEA, METÁLICA, PARA INSTALAÇÕES EM PEX ÁGUA, DN 25 MM X 3/4", COM ANEL DESLIZANTE - FORNECIMENTO E INSTALAÇÃO. AF. 02/2023	UN	17,60	10,77	28,37
96817	CONEXÃO FIXA, ROSCA FÊMEA, METÁLICA, PARA INSTALAÇÕES EM PEX ÁGUA, DN 25 MM X 1", COM ANEL DESLIZANTE - FORNECIMENTO E INSTALAÇÃO. AF. 02/2023	UN	25,31	12,00	37,31
96818	UNIÃO DE REDUÇÃO, METÁLICA, PARA INSTALAÇÕES EM PEX ÁGUA, DN 25 X 16 MM, CONEXÃO POR ANEL DESLIZANTE - FORNECIMENTO E INSTALAÇÃO. AF. 02/2023	UN	16,28	7,64	23,92
96819	UNIÃO DE REDUÇÃO, METÁLICA, PARA INSTALAÇÕES EM PEX ÁGUA, DN 25 X 20 MM, CONEXÃO POR ANEL DESLIZANTE - FORNECIMENTO E INSTALAÇÃO. AF. 02/2023	UN	17,42	8,23	25,65
96820	UNIÃO METÁLICA PARA INSTALAÇÕES EM PEX ÁGUA, DN 32 MM, COM ANEL DESLIZANTE - FORNECIMENTO E INSTALAÇÃO. AF. 02/2023	UN	29,84	14,75	44,59
96821	CONEXÃO FIXA, ROSCA FÊMEA, METÁLICA, PARA INSTALAÇÕES EM PEX ÁGUA, DN 32 MM X 1", COM ANEL DESLIZANTE - FORNECIMENTO E INSTALAÇÃO. AF. 02/2023	UN	28,41	13,03	41,44
96822	UNIÃO DE REDUÇÃO, METÁLICA, PARA INSTALAÇÕES EM PEX ÁGUA, DN 32 X 25 MM, CONEXÃO POR ANEL DESLIZANTE - FORNECIMENTO E INSTALAÇÃO. AF. 02/2023	UN	23,51	9,98	33,49
96823	LUVA PARA INSTALAÇÕES EM PEX ÁGUA, DN 16 MM, CONEXÃO POR CRIMPAGEM - FORNECIMENTO E INSTALAÇÃO. AF. 02/2023	UN	8,20	4,41	12,61
96824	CONEXÃO FIXA, ROSCA FÊMEA, PARA INSTALAÇÕES EM PEX ÁGUA, DN 16MM X 1/2", CONEXÃO POR CRIMPAGEM - FORNECIMENTO E INSTALAÇÃO. AF. 02/2023	UN	12,29	7,51	19,80
96826	LUVA PARA INSTALAÇÕES EM PEX ÁGUA, DN 20 MM, CONEXÃO POR CRIMPAGEM - FORNECIMENTO E INSTALAÇÃO. AF. 02/2023	UN	9,43	5,22	14,65
96827	CONEXÃO FIXA, ROSCA FÊMEA, PARA INSTALAÇÕES EM PEX ÁGUA, DN 20MM X 1/2", CONEXÃO POR CRIMPAGEM - FORNECIMENTO E INSTALAÇÃO. AF. 02/2023	UN	13,60	7,92	21,52
96828	CONEXÃO FIXA, ROSCA FÊMEA, PARA INSTALAÇÕES EM PEX ÁGUA, DN 20MM X 3/4", CONEXÃO POR CRIMPAGEM - FORNECIMENTO E INSTALAÇÃO. AF. 02/2023	UN	17,43	8,91	26,34
96829	LUVA DE REDUÇÃO PARA INSTALAÇÕES EM PEX ÁGUA, DN 20 X 16 MM, CONEXÃO POR CRIMPAGEM - FORNECIMENTO E INSTALAÇÃO. AF. 02/2023	UN	15,12	4,82	19,94
96830	LUVA PARA INSTALAÇÕES EM PEX ÁGUA, DN 25 MM, CONEXÃO POR CRIMPAGEM - FORNECIMENTO E INSTALAÇÃO. AF. 02/2023	UN	16,37	6,25	22,62
96832	CONEXÃO FIXA, ROSCA FÊMEA, PARA INSTALAÇÕES EM PEX ÁGUA, DN 25MM X 3/4", CONEXÃO POR CRIMPAGEM - FORNECIMENTO E INSTALAÇÃO. AF. 02/2023	UN	23,28	9,42	32,70
96833	LUVA DE REDUÇÃO PARA INSTALAÇÕES EM PEX ÁGUA, DN 25 X 16 MM, CONEXÃO POR CRIMPAGEM - FORNECIMENTO E INSTALAÇÃO. AF. 02/2023	UN	19,91	5,33	25,24
96834	LUVA PARA INSTALAÇÕES EM PEX ÁGUA, DN 32 MM, CONEXÃO POR CRIMPAGEM - FORNECIMENTO E INSTALAÇÃO. AF. 02/2023	UN	22,76	7,69	30,45
96836	LUVA DE REDUÇÃO PARA INSTALAÇÕES EM PEX ÁGUA, DN 32 X 25 MM, CONEXÃO POR CRIMPAGEM - FORNECIMENTO E INSTALAÇÃO. AF. 02/2023	UN	28,99	6,97	35,96
96837	JOELHO 90 GRAUS, METÁLICO, PARA INSTALAÇÕES EM PEX ÁGUA, DN 16 MM, CONEXÃO POR ANEL DESLIZANTE - FORNECIMENTO E INSTALAÇÃO. AF. 02/2023	UN	14,19	9,48	23,67
96838	JOELHO 90 GRAUS, ROSCA FÊMEA TERMINAL, METÁLICO, PARA INSTALAÇÕES EM PEX ÁGUA, DN 16MM X 1/2", CONEXÃO POR ANEL DESLIZANTE - FORNECIMENTO E INSTALAÇÃO. AF. 02/2023	UN	16,10	12,70	28,80
96839	JOELHO, ROSCA FÊMEA, COM BASE FIXA, METÁLICO, PARA INSTALAÇÕES EM PEX ÁGUA, DN 16MM X 1/2", CONEXÃO POR ANEL DESLIZANTE - FORNECIMENTO E INSTALAÇÃO. AF. 02/2023	UN	16,97	12,70	29,67
96840	JOELHO 90 GRAUS, METÁLICO, PARA INSTALAÇÕES EM PEX ÁGUA, DN 20 MM, CONEXÃO POR ANEL DESLIZANTE - FORNECIMENTO E INSTALAÇÃO. AF. 02/2023	UN	17,27	11,25	28,52
96841	JOELHO 90 GRAUS, ROSCA FÊMEA TERMINAL, METÁLICO, PARA INSTALAÇÕES EM PEX ÁGUA, DN 20 MM X 1/2", CONEXÃO POR ANEL DESLIZANTE - FORNECIMENTO E INSTALAÇÃO. AF. 02/2023	UN	18,27	13,59	31,86
96842	JOELHO 90 GRAUS, ROSCA FÊMEA TERMINAL, METÁLICO, PARA INSTALAÇÕES EM PEX ÁGUA, DN 20 MM X 3/4", CONEXÃO POR ANEL DESLIZANTE - FORNECIMENTO E INSTALAÇÃO. AF. 02/2023	UN	21,30	15,06	36,36
96843	JOELHO ROSCA FÊMEA, COM BASE FIXA, METÁLICO, PARA INSTALAÇÕES EM PEX ÁGUA, DN 20MM X 1/2", CONEXÃO POR ANEL DESLIZANTE - FORNECIMENTO E INSTALAÇÃO. AF. 02/2023	UN	19,45	13,59	33,04
96844	JOELHO ROSCA FÊMEA, MÓVEL, METÁLICO, PARA INSTALAÇÕES EM PEX ÁGUA, DN 20MM X 3/4", CONEXÃO POR ANEL DESLIZANTE - FORNECIMENTO E INSTALAÇÃO. AF. 02/2023	UN	22,84	15,06	37,90
96845	JOELHO 90 GRAUS, METÁLICO, PARA INSTALAÇÕES EM PEX ÁGUA, DN 25 MM, CONEXÃO POR ANEL DESLIZANTE - FORNECIMENTO E INSTALAÇÃO. AF. 02/2023	UN	30,44	13,44	43,88
96846	JOELHO 90 GRAUS, ROSCA FÊMEA TERMINAL, METÁLICO, PARA INSTALAÇÕES EM PEX ÁGUA, DN 25 MM X 3/4", CONEXÃO POR ANEL DESLIZANTE - FORNECIMENTO E INSTALAÇÃO. AF. 02/2023	UN	25,90	16,16	42,06
96847	JOELHO ROSCA FÊMEA, COM BASE FIXA, METÁLICO, PARA INSTALAÇÕES EM PEX ÁGUA, DN 25MM X 3/4", CONEXÃO POR ANEL DESLIZANTE - FORNECIMENTO E INSTALAÇÃO. AF. 02/2023	UN	25,38	16,16	41,54
96848	JOELHO 90 GRAUS, METÁLICO, PARA INSTALAÇÕES EM PEX ÁGUA, DN 32 MM, CONEXÃO POR ANEL DESLIZANTE - FORNECIMENTO E INSTALAÇÃO. AF. 02/2023	UN	41,42	16,52	57,94
96849	JOELHO 90 GRAUS, PARA INSTALAÇÕES EM PEX ÁGUA, DN 16 MM, CONEXÃO POR CRIMPAGEM - FORNECIMENTO E INSTALAÇÃO. AF. 02/2023	UN	12,02	6,62	18,64
96850	JOELHO 90 GRAUS, ROSCA FÊMEA TERMINAL, PARA INSTALAÇÕES EM PEX ÁGUA, DN 16MM X 1/2", CONEXÃO POR CRIMPAGEM - FORNECIMENTO E INSTALAÇÃO. AF. 02/2023	UN	15,45	11,27	26,72
96852	JOELHO 90 GRAUS, PARA INSTALAÇÕES EM PEX ÁGUA, DN 20 MM, CONEXÃO POR CRIMPAGEM - FORNECIMENTO E INSTALAÇÃO. AF. 02/2023	UN	15,75	7,85	23,60
96853	JOELHO 90 GRAUS, ROSCA FÊMEA TERMINAL, PARA INSTALAÇÕES EM PEX ÁGUA, DN 20MM X 1/2", CONEXÃO POR CRIMPAGEM - FORNECIMENTO E INSTALAÇÃO. AF. 02/2023	UN	16,77	11,89	28,66
96854	JOELHO 90 GRAUS, ROSCA FÊMEA TERMINAL, PARA INSTALAÇÕES EM PEX ÁGUA, DN 20MM X 3/4", CONEXÃO POR CRIMPAGEM - FORNECIMENTO E INSTALAÇÃO. AF. 02/2023	UN	21,64	13,36	35,00
96855	JOELHO 90 GRAUS, PARA INSTALAÇÕES EM PEX ÁGUA, DN 25 MM, CONEXÃO POR CRIMPAGEM - FORNECIMENTO E INSTALAÇÃO. AF. 02/2023	UN	26,94	9,38	36,32
96856	JOELHO 90 GRAUS, ROSCA FÊMEA TERMINAL, PARA INSTALAÇÕES EM PEX ÁGUA, DN 25MM X 1/2", CONEXÃO POR CRIMPAGEM - FORNECIMENTO E INSTALAÇÃO. AF. 02/2023	UN	26,86	12,65	39,51
96860	TE, METÁLICO, PARA INSTALAÇÕES EM PEX ÁGUA, DN 16 MM, CONEXÃO POR ANEL DESLIZANTE - FORNECIMENTO E INSTALAÇÃO. AF. 02/2023	UN	20,99	12,65	33,64

SERVIÇOS DE EDIFICAÇÕES SEM DESONERAÇÃO Referência SINAPI: ABRIL DE 2025					
96861	TÊ, ROSCA FÊMEA, METÁLICO, PARA INSTALAÇÕES EM PEX ÁGUA, DN 16 MM X 1/2", CONEXÃO POR ANEL DESLIZANTE - FORNECIMENTO E INSTALAÇÃO. AF. 02/2023	UN	26,88	15,51	42,39
96862	TÊ, METÁLICO, PARA INSTALAÇÕES EM PEX ÁGUA, DN 20 MM, CONEXÃO POR ANEL DESLIZANTE - FORNECIMENTO E INSTALAÇÃO. AF. 02/2023	UN	26,21	15,00	41,21
96863	TÊ, ROSCA FÊMEA, METÁLICO, PARA INSTALAÇÕES EM PEX ÁGUA, DN 20 MM X 1/2", CONEXÃO POR ANEL DESLIZANTE - FORNECIMENTO E INSTALAÇÃO. AF. 02/2023	UN	26,64	17,08	43,72
96864	TÊ, METÁLICO, PARA INSTALAÇÕES EM PEX ÁGUA, DN 25 MM, CONEXÃO POR ANEL DESLIZANTE - FORNECIMENTO E INSTALAÇÃO. AF. 02/2023	UN	39,52	17,93	57,45
96865	TÊ, ROSCA FÊMEA, METÁLICO, PARA INSTALAÇÕES EM PEX ÁGUA, DN 25 MM X 3/4", CONEXÃO POR ANEL DESLIZANTE - FORNECIMENTO E INSTALAÇÃO. AF. 02/2023	UN	31,30	20,34	51,64
96866	TÊ, METÁLICO, PARA INSTALAÇÕES EM PEX ÁGUA, DN 32 MM, CONEXÃO POR ANEL DESLIZANTE - FORNECIMENTO E INSTALAÇÃO. AF. 02/2023	UN	52,40	22,04	74,44
96868	TÊ, PARA INSTALAÇÕES EM PEX ÁGUA, DN 16 MM, CONEXÃO POR CRIMPAGEM - FORNECIMENTO E INSTALAÇÃO. AF. 02/2023	UN	13,28	8,83	22,11
96869	TÊ, PARA INSTALAÇÕES EM PEX ÁGUA, DN 20 MM, CONEXÃO POR CRIMPAGEM - FORNECIMENTO E INSTALAÇÃO. AF. 02/2023	UN	22,67	10,47	33,14
96870	TÊ, PARA INSTALAÇÕES EM PEX ÁGUA, DN 25 MM, CONEXÃO POR CRIMPAGEM - FORNECIMENTO E INSTALAÇÃO. AF. 02/2023	UN	36,49	12,51	49,00
96871	TÊ, PARA INSTALAÇÕES EM PEX ÁGUA, DN 32 MM, CONEXÃO POR CRIMPAGEM - FORNECIMENTO E INSTALAÇÃO. AF. 02/2023	UN	40,90	15,38	56,28
96872	DISTRIBUIDOR 2 SAÍDAS, METÁLICO, PARA INSTALAÇÕES EM PEX ÁGUA, ENTRADA DE 3/4" X 2 SAÍDAS DE 1/2", CONEXÃO POR ANEL DESLIZANTE - FORNECIMENTO E INSTALAÇÃO. AF. 02/2023	UN	35,35	17,61	52,96
96873	DISTRIBUIDOR 2 SAÍDAS, METÁLICO, PARA INSTALAÇÕES EM PEX ÁGUA, ENTRADA DE 1" X 2 SAÍDAS DE 1/2", CONEXÃO POR ANEL DESLIZANTE - FORNECIMENTO E INSTALAÇÃO. AF. 02/2023	UN	49,89	19,81	69,70
96874	DISTRIBUIDOR 3 SAÍDAS, METÁLICO, PARA INSTALAÇÕES EM PEX ÁGUA, ENTRADA DE 3/4" X 3 SAÍDAS DE 1/2", CONEXÃO POR ANEL DESLIZANTE - FORNECIMENTO E INSTALAÇÃO. AF. 02/2023	UN	43,49	20,77	64,26
96875	DISTRIBUIDOR 3 SAÍDAS, METÁLICO, PARA INSTALAÇÕES EM PEX ÁGUA, ENTRADA DE 1" X 3 SAÍDAS DE 1/2", CONEXÃO POR ANEL DESLIZANTE - FORNECIMENTO E INSTALAÇÃO. AF. 02/2023	UN	60,35	22,97	83,32
96876	DISTRIBUIDOR 2 SAÍDAS, PARA INSTALAÇÕES EM PEX ÁGUA, ENTRADA DE 32 MM X 2 SAÍDAS DE 16 MM, CONEXÃO POR CRIMPAGEM FORNECIMENTO E INSTALAÇÃO. AF. 02/2023	UN	165,72	20,99	186,71
96878	DISTRIBUIDOR 2 SAÍDAS, PARA INSTALAÇÕES EM PEX ÁGUA, ENTRADA DE 32 MM X 2 SAÍDAS DE 25 MM, CONEXÃO POR CRIMPAGEM - FORNECIMENTO E INSTALAÇÃO. AF. 02/2023	UN	186,50	22,81	209,31
96879	DISTRIBUIDOR 3 SAÍDAS, PARA INSTALAÇÕES EM PEX ÁGUA, ENTRADA DE 32 MM X 3 SAÍDAS DE 16 MM, CONEXÃO POR CRIMPAGEM - FORNECIMENTO E INSTALAÇÃO. AF. 02/2023	UN	179,92	23,20	203,12
96881	DISTRIBUIDOR 3 SAÍDAS, PARA INSTALAÇÕES EM PEX ÁGUA, ENTRADA DE 32 MM X 3 SAÍDAS DE 25 MM, CONEXÃO POR CRIMPAGEM - FORNECIMENTO E INSTALAÇÃO. AF. 02/2023	UN	214,39	25,96	240,35
96973	CORDALHA DE COBRE NU 35 MM², NÃO ENTERRADA, COM ISOLADOR - FORNECIMENTO E INSTALAÇÃO. AF. 08/2023	M	54,41	22,55	76,96
96974	CORDALHA DE COBRE NU 50 MM², NÃO ENTERRADA, COM ISOLADOR - FORNECIMENTO E INSTALAÇÃO. AF. 08/2023	M	72,35	26,04	98,39
96975	CORDALHA DE COBRE NU 70 MM², NÃO ENTERRADA, COM ISOLADOR - FORNECIMENTO E INSTALAÇÃO. AF. 08/2023	M	91,48	29,34	120,82
96976	CORDALHA DE COBRE NU 95 MM², NÃO ENTERRADA, COM ISOLADOR - FORNECIMENTO E INSTALAÇÃO. AF. 08/2023	M	124,94	32,31	157,25
96977	CORDALHA DE COBRE NU 50 MM², ENTERRADA - FORNECIMENTO E INSTALAÇÃO. AF. 08/2023	M	56,41	1,63	58,04
96978	CORDALHA DE COBRE NU 70 MM², ENTERRADA - FORNECIMENTO E INSTALAÇÃO. AF. 08/2023	M	74,46	1,97	76,43
96979	CORDALHA DE COBRE NU 95 MM², ENTERRADA - FORNECIMENTO E INSTALAÇÃO. AF. 08/2023	M	106,88	2,28	109,16
96984	ELETRODUTO PVC RÍGIDO, DIÂMETRO 40MM, COM 3 METROS, PARA SPDA - FORNECIMENTO E INSTALAÇÃO. AF. 08/2023	UN	40,85	36,92	77,77
96985	HASTE DE ATERRAMENTO, DIÂMETRO 5/8", COM 3 METROS - FORNECIMENTO E INSTALAÇÃO. AF. 08/2023	UN	63,31	12,30	75,61
96986	HASTE DE ATERRAMENTO, DIÂMETRO 3/4", COM 3 METROS - FORNECIMENTO E INSTALAÇÃO. AF. 08/2023	UN	94,04	19,23	113,27
96987	BASE METÁLICA PARA MASTRO 1 1/2" PARA SPDA - FORNECIMENTO E INSTALAÇÃO. AF. 08/2023	UN	86,41	58,53	144,94
96988	MASTRO 1 1/2", COM 3 METROS, PARA SPDA - FORNECIMENTO E INSTALAÇÃO. AF. 08/2023	UN	170,10	8,26	178,36
96989	CAPTOR TIPO FRANKLIN PARA SPDA - FORNECIMENTO E INSTALAÇÃO. AF. 08/2023	UN	142,58	6,66	149,24
97013	GUARDA-CORPO FIXADO EM FÔRMA DE MADEIRA COM MONTANTES E TRAVESSÕES EM MADEIRA E FECHAMENTO EM PLACA COMPENSADO PARA EDIFÍCIOS COM ATÉ 2 PAVIMENTOS. AF. 03/2024	M	80,17	15,77	95,94
97014	GUARDA-CORPO FIXADO EM FÔRMA DE MADEIRA COM MONTANTES E TRAVESSÕES EM MADEIRA E FECHAMENTO EM PLACA COMPENSADO PARA EDIFÍCIOS COM 3 PAVIMENTOS. AF. 03/2024	M	56,44	15,77	72,21
97015	GUARDA-CORPO FIXADO EM FÔRMA DE MADEIRA COM MONTANTES E TRAVESSÕES EM MADEIRA E FECHAMENTO EM PLACA COMPENSADO PARA EDIFÍCIOS COM ALTURA IGUAL OU SUPERIOR A 4 PAVIMENTOS. AF. 03/2024	M	44,58	15,77	60,35
97016	GUARDA-CORPO FIXADO EM FÔRMA DE MADEIRA COM MONTANTES E TRAVESSÕES EM MADEIRA PRÉ-MONTADOS PARA EDIFÍCIOS COM ATÉ 2 PAVIMENTOS. AF. 03/2024	M	64,46	12,59	77,05
97017	GUARDA-CORPO FIXADO EM FÔRMA DE MADEIRA COM MONTANTES E TRAVESSÕES EM MADEIRA PRÉ-MONTADOS PARA EDIFÍCIOS COM 3 PAVIMENTOS. AF. 03/2024	M	45,19	12,59	57,78
97018	GUARDA-CORPO FIXADO EM FÔRMA DE MADEIRA COM MONTANTES E TRAVESSÕES EM MADEIRA PRÉ-MONTADOS PARA EDIFÍCIOS COM ALTURA IGUAL OU SUPERIOR A 4 PAVIMENTOS. AF. 03/2024	M	35,62	12,59	48,21
97031	GUARDA-CORPO EM LAJE PÓS-DESFORMA COM ESCORAS DE MADEIRA ESTRONCADAS NA ESTRUTURA, TRAVESSÕES DE MADEIRA E FECHAMENTO EM TELA DE POLIPROPILENO PARA EDIFÍCIOS COM ATÉ 4 PAVIMENTOS (1 MONTAGEM). AF. 03/2024	M	92,99	16,49	109,48
97032	GUARDA-CORPO EM LAJE PÓS-DESFORMA COM ESCORAS DE MADEIRA ESTRONCADAS NA ESTRUTURA, TRAVESSÕES DE MADEIRA E FECHAMENTO EM TELA DE POLIPROPILENO PARA EDIFÍCIOS ACIMA DE 4 PAVIMENTOS (2 MONTAGENS). AF. 03/2024	M	51,40	16,49	67,89
97033	GUARDA-CORPO EM LAJE PÓS-DESFORMA COM ESCORAS METÁLICAS ESTRONCADAS NA ESTRUTURA, TRAVESSÕES DE MADEIRA E FECHAMENTO EM TELA DE POLIPROPILENO PARA EDIFÍCIOS COM ATÉ 4 PAVIMENTOS (1 MONTAGEM). AF. 03/2024 PS	M	84,52	22,78	107,30
97034	GUARDA-CORPO EM LAJE PÓS-DESFORMA COM ESCORAS METÁLICAS ESTRONCADAS NA ESTRUTURA, TRAVESSÕES DE MADEIRA E FECHAMENTO EM TELA DE POLIPROPILENO PARA EDIFÍCIOS ACIMA DE 4 PAVIMENTOS (2 MONTAGENS). AF. 03/2024 PS	M	47,76	22,78	70,54
97039	FECHAMENTO REMOVÍVEL DE VÃO DE PORTAS EM MADEIRA (VÃO DO ELEVADOR) - 1 MONTAGEM EM OBRA. AF. 03/2024	M2	57,82	22,35	80,17
97040	FECHAMENTO REMOVÍVEL DE ABERTURA DE CAIXILHO EM MADEIRA - 4 MONTAGENS EM OBRA. AF. 03/2024	M2	9,04	11,53	20,57
97041	FECHAMENTO REMOVÍVEL DE ABERTURA NO PISO EM MADEIRA - 1 MONTAGEM EM OBRA. AF. 03/2024	M2	107,36	30,79	138,15
97046	PONTEIRAS DE PROTEÇÃO DE PONTAS E VERGALHÕES EXPOSTOS EM FUNDAÇÕES. AF. 03/2024	M2	0,30	0,07	0,37
97047	PONTEIRAS DE PROTEÇÃO DE PONTAS E VERGALHÕES EXPOSTOS EM ESTRUTURAS DE CONCRETO ARMADO CONVENCIONAL. AF. 03/2024	M2	0,11	0,03	0,14
97048	PONTEIRAS DE PROTEÇÃO DE PONTAS E VERGALHÕES EXPOSTOS EM ALVENARIA ESTRUTURAL. AF. 03/2024	M2	0,08	0,02	0,10
97054	INSTALAÇÃO DE SINALIZADOR NOTURNO LED. AF. 03/2024	UN	21,29	10,37	31,66
97062	COLOCAÇÃO DE TELA EM ANDAIME FACHADEIRO. AF. 03/2024	M2	3,93	3,24	7,17
97063	MONTAGEM E DESMONTAGEM DE ANDAIME MODULAR FACHADEIRO, COM PISO METÁLICO, PARA EDIFÍCIOS COM MULTIPLOS PAVIMENTOS (EXCLUSIVE ANDAIME E LIMPEZA). AF. 03/2024	M2	6,39	17,43	23,82
97064	MONTAGEM E DESMONTAGEM DE ANDAIME TUBULAR TIPO "TORRE" (EXCLUSIVE ANDAIME E LIMPEZA). AF. 03/2024	M	9,13	24,21	33,34
97065	MONTAGEM E DESMONTAGEM DE ANDAIME MULTIDIRECIONAL (EXCLUSIVE ANDAIME E LIMPEZA). AF. 03/2024	M3	4,43	11,57	16,00
97066	PROTEÇÃO DE PEDESTRES, INCLUSIVE MONTAGEM E DESMONTAGEM. AF. 03/2024 PS	M2	233,69	136,07	369,76
97067	PLATAFORMA DE PROTEÇÃO PRINCIPAL PARA ALVENARIA ESTRUTURAL PARA SER APOIADA EM ANDAIME, INCLUSIVE MONTAGEM E DESMONTAGEM. AF. 03/2024	M	629,26	168,28	797,54
97082	ESCAVAÇÃO MANUAL DE VIGA DE BORDA PARA RADIER. AF. 09/2021	M3	26,69	56,68	83,37
97083	COMPACTAÇÃO MECÂNICA DE SOLO PARA EXECUÇÃO DE RADIER, PISO DE CONCRETO OU LAJE SOBRE SOLO, COM COMPACTADOR DE SOLOS A PERCUSSÃO. AF. 09/2021	M2	1,44	2,97	4,41
97084	COMPACTAÇÃO MECÂNICA DE SOLO PARA EXECUÇÃO DE RADIER, PISO DE CONCRETO OU LAJE SOBRE SOLO, COM COMPACTADOR DE SOLOS TIPO PLACA VIBRATORIA. AF. 09/2021	M2	0,31	0,61	0,92
97086	FABRICAÇÃO, MONTAGEM E DESMONTAGEM DE FORMA PARA RADIER, PISO DE CONCRETO OU LAJE SOBRE SOLO, EM MADEIRA SERRADA, 4 UTILIZAÇÕES. AF. 09/2021	M2	72,33	94,86	167,19
97087	CAMADA SEPARADORA PARA EXECUÇÃO DE RADIER, PISO DE CONCRETO OU LAJE SOBRE SOLO, EM LONA PLÁSTICA. AF. 09/2021	M2	2,05	0,47	2,52
97088	ARMAÇÃO PARA EXECUÇÃO DE RADIER, PISO DE CONCRETO OU LAJE SOBRE SOLO, COM USO DE TELA Q-92. AF. 09/2021	KG	16,54	1,45	17,99
97089	ARMAÇÃO PARA EXECUÇÃO DE RADIER, PISO DE CONCRETO OU LAJE SOBRE SOLO, COM USO DE TELA Q-113. AF. 09/2021	KG	15,16	1,25	16,41
97090	ARMAÇÃO PARA EXECUÇÃO DE RADIER, PISO DE CONCRETO OU LAJE SOBRE SOLO, COM USO DE TELA Q-138. AF. 09/2021	KG	14,97	1,07	16,04
97091	ARMAÇÃO PARA EXECUÇÃO DE RADIER, PISO DE CONCRETO OU LAJE SOBRE SOLO, COM USO DE TELA Q-159. AF. 09/2021	KG	14,56	0,96	15,52

SERVIÇOS DE EDIFICAÇÕES SEM DESONERAÇÃO Referência SINAPI: ABRIL DE 2025					
97092	ARMAÇÃO PARA EXECUÇÃO DE RADIER, PISO DE CONCRETO OU LAJE SOBRE SOLO, COM USO DE TELA Q-196. AF_09/2021	KG	14,15	0,81	14,96
97093	ARMAÇÃO PARA EXECUÇÃO DE RADIER, PISO DE CONCRETO OU LAJE SOBRE SOLO, COM USO DE TELA Q-283. AF_09/2021	KG	13,34	0,63	13,97
97096	CONCRETAGEM DE RADIER, PISO DE CONCRETO OU LAJE SOBRE SOLO, FCK 30 MPA - LANÇAMENTO, ADENSAMENTO E ACABAMENTO. AF_09/2021	M3	556,96	19,36	576,32
97097	ACABAMENTO POLIDO PARA PISO DE CONCRETO ARMADO OU LAJE SOBRE SOLO DE ALTA RESISTÊNCIA. AF_09/2021	M2	34,36	2,43	36,79
97101	EXECUÇÃO DE RADIER, ESPESSURA DE 10 CM, FCK = 30 MPA, COM USO DE FORMAS EM MADEIRA SERRADA. AF_09/2021	M2	150,34	25,81	176,15
97102	EXECUÇÃO DE RADIER, ESPESSURA DE 15 CM, FCK = 30 MPA, COM USO DE FORMAS EM MADEIRA SERRADA. AF_09/2021	M2	190,92	28,88	219,80
97103	EXECUÇÃO DE RADIER, ESPESSURA DE 20 CM, FCK = 30 MPA, COM USO DE FORMAS EM MADEIRA SERRADA. AF_09/2021	M2	227,74	31,88	259,62
97104	EXECUÇÃO DE PAVIMENTO DE CONCRETO SIMPLES (PCS), FCK = 40 MPA, ESPESSURA DE 15,0 CM. AF_04/2022	M2	114,22	15,97	130,19
97105	EXECUÇÃO DE PAVIMENTO DE CONCRETO SIMPLES (PCS), FCK = 40 MPA, ESPESSURA DE 17,5 CM. AF_04/2022	M2	129,65	17,16	146,81
97106	EXECUÇÃO DE PAVIMENTO DE CONCRETO SIMPLES (PCS), FCK = 40 MPA, ESPESSURA DE 20,0 CM. AF_04/2022	M2	144,17	18,20	162,37
97107	EXECUÇÃO DE PAVIMENTO DE CONCRETO SIMPLES (PCS), FCK = 40 MPA, ESPESSURA DE 22,5 CM. AF_04/2022	M2	165,69	19,25	184,94
97108	EXECUÇÃO DE PAVIMENTO DE CONCRETO SIMPLES (PCS), FCK = 40 MPA, ESPESSURA DE 25,0 CM. AF_04/2022	M2	190,11	20,30	210,41
97109	EXECUÇÃO DE PAVIMENTO DE CONCRETO SIMPLES (PCS), FCK = 40 MPA, ESPESSURA DE 27,5 CM. AF_04/2022	M2	210,25	22,15	232,40
97111	EXECUÇÃO DE PAVIMENTO DE CONCRETO ARMADO (PCA), FCK = 30 MPA, ESPESSURA DE 15,0 CM. AF_04/2022	M2	199,48	18,55	218,03
97112	EXECUÇÃO DE PAVIMENTO DE CONCRETO ARMADO (PCA), FCK = 30 MPA, ESPESSURA DE 17,5 CM. AF_04/2022	M2	204,15	19,80	223,95
97113	APLICAÇÃO DE LONA PLÁSTICA PARA EXECUÇÃO DE PAVIMENTOS DE CONCRETO. AF_04/2022	M2	2,13	0,24	2,37
97114	EXECUÇÃO DE JUNTAS DE CONTRAÇÃO PARA PAVIMENTOS DE CONCRETO. AF_04/2022	M	0,16	0,34	0,50
97115	APLICAÇÃO DE GRAXA EM BARRAS DE TRANSFERÊNCIA PARA EXECUÇÃO DE PAVIMENTO DE CONCRETO. AF_04/2022	KG	51,73	12,61	64,34
97116	BARRAS DE TRANSFERÊNCIA, AÇO CA-25 DE 16,0 MM, PARA EXECUÇÃO DE PAVIMENTO DE CONCRETO - FORNECIMENTO E INSTALAÇÃO. AF_04/2022	KG	16,58	9,55	26,13
97117	BARRAS DE TRANSFERÊNCIA, AÇO CA-25 DE 20,0 MM, PARA EXECUÇÃO DE PAVIMENTO DE CONCRETO - FORNECIMENTO E INSTALAÇÃO. AF_04/2022	KG	15,90	6,11	22,01
97118	BARRAS DE TRANSFERÊNCIA, AÇO CA-25 DE 25,0 MM, PARA EXECUÇÃO DE PAVIMENTO DE CONCRETO - FORNECIMENTO E INSTALAÇÃO. AF_04/2022	KG	13,93	3,90	17,83
97119	BARRAS DE TRANSFERÊNCIA, AÇO CA-25 DE 32,0 MM, PARA EXECUÇÃO DE PAVIMENTO DE CONCRETO - FORNECIMENTO E INSTALAÇÃO. AF_04/2022	KG	13,27	2,38	15,65
97120	BARRAS DE LIGAÇÃO, AÇO CA-50 DE 10 MM, PARA EXECUÇÃO DE PAVIMENTO DE CONCRETO - FORNECIMENTO E INSTALAÇÃO. AF_04/2022	KG	8,62	1,49	10,11
97121	ASSENTAMENTO DE TUBO DE PVC PBA PARA REDE DE ÁGUA, DN 50 MM, JUNTA ELÁSTICA INTEGRADA, INSTALADO EM LOCAL COM NÍVEL ALTO DE INTERFERÊNCIAS (NÃO INCLUI FORNECIMENTO). AF_05/2024	M	1,23	2,15	3,38
97122	ASSENTAMENTO DE TUBO DE PVC PBA PARA REDE DE ÁGUA, DN 75 MM, JUNTA ELÁSTICA INTEGRADA, INSTALADO EM LOCAL COM NÍVEL ALTO DE INTERFERÊNCIAS (NÃO INCLUI FORNECIMENTO). AF_05/2024	M	1,53	2,54	4,07
97123	ASSENTAMENTO DE TUBO DE PVC PBA PARA REDE DE ÁGUA, DN 100 MM, JUNTA ELÁSTICA INTEGRADA, INSTALADO EM LOCAL COM NÍVEL ALTO DE INTERFERÊNCIAS (NÃO INCLUI FORNECIMENTO). AF_05/2024	M	1,78	2,94	4,72
97124	ASSENTAMENTO DE TUBO DE PVC PBA PARA REDE DE ÁGUA, DN 50 MM, JUNTA ELÁSTICA INTEGRADA, INSTALADO EM LOCAL COM NÍVEL BAIXO DE INTERFERÊNCIAS (NÃO INCLUI FORNECIMENTO). AF_05/2024	M	1,01	1,75	2,76
97125	ASSENTAMENTO DE TUBO DE PVC PBA PARA REDE DE ÁGUA, DN 75 MM, JUNTA ELÁSTICA INTEGRADA, INSTALADO EM LOCAL COM NÍVEL BAIXO DE INTERFERÊNCIAS (NÃO INCLUI FORNECIMENTO). AF_05/2024	M	1,28	2,06	3,34
97126	ASSENTAMENTO DE TUBO DE PVC PBA PARA REDE DE ÁGUA, DN 100 MM, JUNTA ELÁSTICA INTEGRADA, INSTALADO EM LOCAL COM NÍVEL BAIXO DE INTERFERÊNCIAS (NÃO INCLUI FORNECIMENTO). AF_05/2024	M	1,50	2,38	3,88
97127	ASSENTAMENTO DE TUBO DE PVC DEFOFO OU PRFV OU RPVC PARA REDE DE ÁGUA, DN 150 MM, JUNTA ELÁSTICA INTEGRADA, INSTALADO EM LOCAL COM NÍVEL ALTO DE INTERFERÊNCIAS (NÃO INCLUI FORNECIMENTO). AF_05/2024	M	2,23	3,50	5,73
97128	ASSENTAMENTO DE TUBO DE PVC DEFOFO OU PRFV OU RPVC PARA REDE DE ÁGUA, DN 200 MM, JUNTA ELÁSTICA INTEGRADA, INSTALADO EM LOCAL COM NÍVEL ALTO DE INTERFERÊNCIAS (NÃO INCLUI FORNECIMENTO). AF_05/2024	M	5,61	5,58	11,19
97129	ASSENTAMENTO DE TUBO DE PVC DEFOFO OU PRFV OU RPVC PARA REDE DE ÁGUA, DN 250 MM, JUNTA ELÁSTICA INTEGRADA, INSTALADO EM LOCAL COM NÍVEL ALTO DE INTERFERÊNCIAS (NÃO INCLUI FORNECIMENTO). AF_05/2024	M	6,64	6,61	13,25
97130	ASSENTAMENTO DE TUBO DE PVC DEFOFO OU PRFV OU RPVC PARA REDE DE ÁGUA, DN 300 MM, JUNTA ELÁSTICA INTEGRADA, INSTALADO EM LOCAL COM NÍVEL ALTO DE INTERFERÊNCIAS (NÃO INCLUI FORNECIMENTO). AF_05/2024	M	7,71	7,63	15,34
97131	ASSENTAMENTO DE TUBO DE PVC DEFOFO OU PRFV OU RPVC PARA REDE DE ÁGUA, DN 350 MM, JUNTA ELÁSTICA INTEGRADA, INSTALADO EM LOCAL COM NÍVEL ALTO DE INTERFERÊNCIAS (NÃO INCLUI FORNECIMENTO). AF_05/2024	M	8,74	8,66	17,40
97132	ASSENTAMENTO DE TUBO DE PVC DEFOFO OU PRFV OU RPVC PARA REDE DE ÁGUA, DN 400 MM, JUNTA ELÁSTICA INTEGRADA, INSTALADO EM LOCAL COM NÍVEL ALTO DE INTERFERÊNCIAS (NÃO INCLUI FORNECIMENTO). AF_05/2024	M	9,80	9,69	19,49
97133	ASSENTAMENTO DE TUBO DE PVC DEFOFO OU PRFV OU RPVC PARA REDE DE ÁGUA, DN 500 MM, JUNTA ELÁSTICA INTEGRADA, INSTALADO EM LOCAL COM NÍVEL ALTO DE INTERFERÊNCIAS (NÃO INCLUI FORNECIMENTO). AF_05/2024	M	11,90	11,73	23,63
97134	ASSENTAMENTO DE TUBO DE PVC DEFOFO OU PRFV OU RPVC PARA REDE DE ÁGUA, DN 150 MM, JUNTA ELÁSTICA INTEGRADA, INSTALADO EM LOCAL COM NÍVEL BAIXO DE INTERFERÊNCIAS (NÃO INCLUI FORNECIMENTO). AF_05/2024	M	1,89	2,84	4,73
97135	ASSENTAMENTO DE TUBO DE PVC DEFOFO OU PRFV OU RPVC PARA REDE DE ÁGUA, DN 200 MM, JUNTA ELÁSTICA INTEGRADA, INSTALADO EM LOCAL COM NÍVEL BAIXO DE INTERFERÊNCIAS (NÃO INCLUI FORNECIMENTO). AF_05/2024	M	4,33	4,23	8,56
97136	ASSENTAMENTO DE TUBO DE PVC DEFOFO OU PRFV OU RPVC PARA REDE DE ÁGUA, DN 250 MM, JUNTA ELÁSTICA INTEGRADA, INSTALADO EM LOCAL COM NÍVEL BAIXO DE INTERFERÊNCIAS (NÃO INCLUI FORNECIMENTO). AF_05/2024	M	5,12	5,01	10,13
97137	ASSENTAMENTO DE TUBO DE PVC DEFOFO OU PRFV OU RPVC PARA REDE DE ÁGUA, DN 300 MM, JUNTA ELÁSTICA INTEGRADA, INSTALADO EM LOCAL COM NÍVEL BAIXO DE INTERFERÊNCIAS (NÃO INCLUI FORNECIMENTO). AF_05/2024	M	5,95	5,79	11,74
97138	ASSENTAMENTO DE TUBO DE PVC DEFOFO OU PRFV OU RPVC PARA REDE DE ÁGUA, DN 350 MM, JUNTA ELÁSTICA INTEGRADA, INSTALADO EM LOCAL COM NÍVEL BAIXO DE INTERFERÊNCIAS (NÃO INCLUI FORNECIMENTO). AF_05/2024	M	6,75	6,57	13,32
97139	ASSENTAMENTO DE TUBO DE PVC DEFOFO OU PRFV OU RPVC PARA REDE DE ÁGUA, DN 400 MM, JUNTA ELÁSTICA INTEGRADA, INSTALADO EM LOCAL COM NÍVEL BAIXO DE INTERFERÊNCIAS (NÃO INCLUI FORNECIMENTO). AF_05/2024	M	7,57	7,36	14,93
97140	ASSENTAMENTO DE TUBO DE PVC DEFOFO OU PRFV OU RPVC PARA REDE DE ÁGUA, DN 500 MM, JUNTA ELÁSTICA INTEGRADA, INSTALADO EM LOCAL COM NÍVEL BAIXO DE INTERFERÊNCIAS (NÃO INCLUI FORNECIMENTO). AF_05/2024	M	9,18	8,91	18,09
97141	ASSENTAMENTO DE TUBO DE FERRO FUNDIDO PARA REDE DE ÁGUA, DN 80 MM, JUNTA ELÁSTICA, INSTALADO EM LOCAL COM NÍVEL ALTO DE INTERFERÊNCIAS (NÃO INCLUI FORNECIMENTO). AF_05/2024	M	3,04	2,32	5,36
97142	ASSENTAMENTO DE TUBO DE FERRO FUNDIDO PARA REDE DE ÁGUA, DN 100 MM, JUNTA ELÁSTICA, INSTALADO EM LOCAL COM NÍVEL ALTO DE INTERFERÊNCIAS (NÃO INCLUI FORNECIMENTO). AF_05/2024	M	3,45	2,75	6,20
97143	ASSENTAMENTO DE TUBO DE FERRO FUNDIDO PARA REDE DE ÁGUA, DN 150 MM, JUNTA ELÁSTICA, INSTALADO EM LOCAL COM NÍVEL ALTO DE INTERFERÊNCIAS (NÃO INCLUI FORNECIMENTO). AF_05/2024	M	4,39	3,83	8,22
97144	ASSENTAMENTO DE TUBO DE FERRO FUNDIDO PARA REDE DE ÁGUA, DN 200 MM, JUNTA ELÁSTICA, INSTALADO EM LOCAL COM NÍVEL ALTO DE INTERFERÊNCIAS (NÃO INCLUI FORNECIMENTO). AF_05/2024	M	5,37	4,89	10,26
97145	ASSENTAMENTO DE TUBO DE FERRO FUNDIDO PARA REDE DE ÁGUA, DN 250 MM, JUNTA ELÁSTICA, INSTALADO EM LOCAL COM NÍVEL ALTO DE INTERFERÊNCIAS (NÃO INCLUI FORNECIMENTO). AF_05/2024	M	6,33	5,97	12,30
97146	ASSENTAMENTO DE TUBO DE FERRO FUNDIDO PARA REDE DE ÁGUA, DN 300 MM, JUNTA ELÁSTICA, INSTALADO EM LOCAL COM NÍVEL ALTO DE INTERFERÊNCIAS (NÃO INCLUI FORNECIMENTO). AF_05/2024	M	7,32	7,03	14,35
97147	ASSENTAMENTO DE TUBO DE FERRO FUNDIDO PARA REDE DE ÁGUA, DN 350 MM, JUNTA ELÁSTICA, INSTALADO EM LOCAL COM NÍVEL ALTO DE INTERFERÊNCIAS (NÃO INCLUI FORNECIMENTO). AF_05/2024	M	8,32	8,10	16,42
97148	ASSENTAMENTO DE TUBO DE FERRO FUNDIDO PARA REDE DE ÁGUA, DN 400 MM, JUNTA ELÁSTICA, INSTALADO EM LOCAL COM NÍVEL ALTO DE INTERFERÊNCIAS (NÃO INCLUI FORNECIMENTO). AF_05/2024	M	9,30	9,17	18,47
97149	ASSENTAMENTO DE TUBO DE FERRO FUNDIDO PARA REDE DE ÁGUA, DN 450 MM, JUNTA ELÁSTICA, INSTALADO EM LOCAL COM NÍVEL ALTO DE INTERFERÊNCIAS (NÃO INCLUI FORNECIMENTO). AF_05/2024	M	10,29	10,25	20,54
97150	ASSENTAMENTO DE TUBO DE FERRO FUNDIDO PARA REDE DE ÁGUA, DN 500 MM, JUNTA ELÁSTICA, INSTALADO EM LOCAL COM NÍVEL ALTO DE INTERFERÊNCIAS (NÃO INCLUI FORNECIMENTO). AF_05/2024	M	14,61	11,31	25,92
97151	ASSENTAMENTO DE TUBO DE FERRO FUNDIDO PARA REDE DE ÁGUA, DN 600 MM, JUNTA ELÁSTICA, INSTALADO EM LOCAL COM NÍVEL ALTO DE INTERFERÊNCIAS (NÃO INCLUI FORNECIMENTO). AF_05/2024	M	17,12	13,46	30,58
97152	ASSENTAMENTO DE TUBO DE FERRO FUNDIDO PARA REDE DE ÁGUA, DN 150 MM, JUNTA ELÁSTICA, INSTALADO EM LOCAL COM NÍVEL BAIXO DE INTERFERÊNCIAS (NÃO INCLUI FORNECIMENTO). AF_05/2024	M	19,34	15,60	34,94
97153	ASSENTAMENTO DE TUBO DE FERRO FUNDIDO PARA REDE DE ÁGUA, DN 200 MM, JUNTA ELÁSTICA, INSTALADO EM LOCAL COM NÍVEL BAIXO DE INTERFERÊNCIAS (NÃO INCLUI FORNECIMENTO). AF_05/2024	M	21,75	17,73	39,48
97154	ASSENTAMENTO DE TUBO DE FERRO FUNDIDO PARA REDE DE ÁGUA, DN 250 MM, JUNTA ELÁSTICA, INSTALADO EM LOCAL COM NÍVEL BAIXO DE INTERFERÊNCIAS (NÃO INCLUI FORNECIMENTO). AF_05/2024	M	24,19	19,87	44,06
97155	ASSENTAMENTO DE TUBO DE FERRO FUNDIDO PARA REDE DE ÁGUA, DN 300 MM, JUNTA ELÁSTICA, INSTALADO EM LOCAL COM NÍVEL BAIXO DE INTERFERÊNCIAS (NÃO INCLUI FORNECIMENTO). AF_05/2024	M	26,68	22,01	48,67
97156	ASSENTAMENTO DE TUBO DE FERRO FUNDIDO PARA REDE DE ÁGUA, DN 350 MM, JUNTA ELÁSTICA, INSTALADO EM LOCAL COM NÍVEL BAIXO DE INTERFERÊNCIAS (NÃO INCLUI FORNECIMENTO). AF_05/2024	M	32,01	26,29	58,30
97157	ASSENTAMENTO DE TUBO DE FERRO FUNDIDO PARA REDE DE ÁGUA, DN 400 MM, JUNTA ELÁSTICA, INSTALADO EM LOCAL COM NÍVEL BAIXO DE INTERFERÊNCIAS (NÃO INCLUI FORNECIMENTO). AF_05/2024	M	2,28	1,77	4,05
97158	ASSENTAMENTO DE TUBO DE FERRO FUNDIDO PARA REDE DE ÁGUA, DN 450 MM, JUNTA ELÁSTICA, INSTALADO EM LOCAL COM NÍVEL BAIXO DE INTERFERÊNCIAS (NÃO INCLUI FORNECIMENTO). AF_05/2024	M	2,62	2,14	4,76
97159	ASSENTAMENTO DE TUBO DE FERRO FUNDIDO PARA REDE DE ÁGUA, DN 500 MM, JUNTA ELÁSTICA, INSTALADO EM LOCAL COM NÍVEL BAIXO DE INTERFERÊNCIAS (NÃO INCLUI FORNECIMENTO). AF_05/2024	M	3,38	3,04	6,42
97160	ASSENTAMENTO DE TUBO DE FERRO FUNDIDO PARA REDE DE ÁGUA, DN 600 MM, JUNTA ELÁSTICA, INSTALADO EM LOCAL COM NÍVEL BAIXO DE INTERFERÊNCIAS (NÃO INCLUI FORNECIMENTO). AF_05/2024	M	4,16	3,94	8,10
97161	ASSENTAMENTO DE TUBO DE FERRO FUNDIDO PARA REDE DE ÁGUA, DN 150 MM, JUNTA ELÁSTICA, INSTALADO EM LOCAL COM NÍVEL BAIXO DE INTERFERÊNCIAS (NÃO INCLUI FORNECIMENTO). AF_05/2024	M	4,95	4,84	9,79
97162	ASSENTAMENTO DE TUBO DE FERRO FUNDIDO PARA REDE DE ÁGUA, DN 200 MM, JUNTA ELÁSTICA, INSTALADO EM LOCAL COM NÍVEL BAIXO DE INTERFERÊNCIAS (NÃO INCLUI FORNECIMENTO). AF_05/2024	M	5,75	5,75	11,50
97163	ASSENTAMENTO DE TUBO DE FERRO FUNDIDO PARA REDE DE ÁGUA, DN 250 MM, JUNTA ELÁSTICA, INSTALADO EM LOCAL COM NÍVEL BAIXO DE INTERFERÊNCIAS (NÃO INCLUI FORNECIMENTO). AF_05/2024	M	6,57	6,63	13,20
97164	ASSENTAMENTO DE TUBO DE FERRO FUNDIDO PARA REDE DE ÁGUA, DN 300 MM, JUNTA ELÁSTICA, INSTALADO EM LOCAL COM NÍVEL BAIXO DE INTERFERÊNCIAS (NÃO INCLUI FORNECIMENTO). AF_05/2024	M	7,37	7,54	14,91
97165	ASSENTAMENTO DE TUBO DE FERRO FUNDIDO PARA REDE DE ÁGUA, DN 350 MM, JUNTA ELÁSTICA, INSTALADO EM LOCAL COM NÍVEL BAIXO DE INTERFERÊNCIAS (NÃO INCLUI FORNECIMENTO). AF_05/2024	M	8,18	8,44	16,62

SERVIÇOS DE EDIFICAÇÕES					
SEM DESONERAÇÃO					
Referência SINAPI: ABRIL DE 2025					
97166	ASSENTAMENTO DE TUBO DE FERRO FUNDIDO PARA REDE DE ÁGUA, DN 300 MM, JUNTA SOLDADA, INSTALADO EM LOCAL COM NÍVEL BAIXO DE INTERFERÊNCIAS (NÃO INCLUI FORNECIMENTO), AF_ 05/2024	M	11,23	9,34	20,57
97167	ASSENTAMENTO DE TUBO DE FERRO FUNDIDO PARA REDE DE ÁGUA, DN 300 MM, JUNTA SOLDADA, INSTALADO EM LOCAL COM NÍVEL BAIXO DE INTERFERÊNCIAS (NÃO INCLUI FORNECIMENTO), AF_ 05/2024	M	13,20	11,14	24,34
97168	ASSENTAMENTO DE TUBO DE FERRO FUNDIDO PARA REDE DE ÁGUA, DN 300 MM, JUNTA SOLDADA, INSTALADO EM LOCAL COM NÍVEL BAIXO DE INTERFERÊNCIAS (NÃO INCLUI FORNECIMENTO), AF_ 05/2024	M	14,90	12,94	27,84
97169	ASSENTAMENTO DE TUBO DE FERRO FUNDIDO PARA REDE DE ÁGUA, DN 300 MM, JUNTA SOLDADA, INSTALADO EM LOCAL COM NÍVEL BAIXO DE INTERFERÊNCIAS (NÃO INCLUI FORNECIMENTO), AF_ 05/2024	M	16,78	14,74	31,52
97170	ASSENTAMENTO DE TUBO DE FERRO FUNDIDO PARA REDE DE ÁGUA, DN 300 MM, JUNTA SOLDADA, INSTALADO EM LOCAL COM NÍVEL BAIXO DE INTERFERÊNCIAS (NÃO INCLUI FORNECIMENTO), AF_ 05/2024	M	18,68	16,54	35,22
97171	ASSENTAMENTO DE TUBO DE FERRO FUNDIDO PARA REDE DE ÁGUA, DN 300 MM, JUNTA SOLDADA, INSTALADO EM LOCAL COM NÍVEL BAIXO DE INTERFERÊNCIAS (NÃO INCLUI FORNECIMENTO), AF_ 05/2024	M	20,62	18,34	38,96
97172	ASSENTAMENTO DE TUBO DE FERRO FUNDIDO PARA REDE DE ÁGUA, DN 300 MM, JUNTA SOLDADA, INSTALADO EM LOCAL COM NÍVEL BAIXO DE INTERFERÊNCIAS (NÃO INCLUI FORNECIMENTO), AF_ 05/2024	M	24,92	21,94	46,86
97173	ASSENTAMENTO DE TUBO DE FERRO FUNDIDO PARA REDE DE ÁGUA, DN 300 MM, JUNTA SOLDADA, INSTALADO EM LOCAL COM NÍVEL BAIXO DE INTERFERÊNCIAS (NÃO INCLUI FORNECIMENTO), AF_ 05/2024	M	25,51	23,00	48,51
97174	ASSENTAMENTO DE TUBO DE FERRO FUNDIDO PARA REDE DE ÁGUA, DN 300 MM, JUNTA SOLDADA, INSTALADO EM LOCAL COM NÍVEL BAIXO DE INTERFERÊNCIAS (NÃO INCLUI FORNECIMENTO), AF_ 05/2024	M	30,02	27,76	57,78
97175	ASSENTAMENTO DE TUBO DE FERRO FUNDIDO PARA REDE DE ÁGUA, DN 300 MM, JUNTA SOLDADA, INSTALADO EM LOCAL COM NÍVEL BAIXO DE INTERFERÊNCIAS (NÃO INCLUI FORNECIMENTO), AF_ 05/2024	M	34,52	32,51	67,03
97176	ASSENTAMENTO DE TUBO DE FERRO FUNDIDO PARA REDE DE ÁGUA, DN 300 MM, JUNTA SOLDADA, INSTALADO EM LOCAL COM NÍVEL BAIXO DE INTERFERÊNCIAS (NÃO INCLUI FORNECIMENTO), AF_ 05/2024	M	39,06	37,25	76,31
97177	ASSENTAMENTO DE TUBO DE FERRO FUNDIDO PARA REDE DE ÁGUA, DN 300 MM, JUNTA SOLDADA, INSTALADO EM LOCAL COM NÍVEL BAIXO DE INTERFERÊNCIAS (NÃO INCLUI FORNECIMENTO), AF_ 05/2024	M	43,56	42,01	85,57
97178	ASSENTAMENTO DE TUBO DE FERRO FUNDIDO PARA REDE DE ÁGUA, DN 300 MM, JUNTA SOLDADA, INSTALADO EM LOCAL COM NÍVEL BAIXO DE INTERFERÊNCIAS (NÃO INCLUI FORNECIMENTO), AF_ 05/2024	M	52,59	51,50	104,09
97179	ASSENTAMENTO DE TUBO DE FERRO FUNDIDO PARA REDE DE ÁGUA, DN 300 MM, JUNTA SOLDADA, INSTALADO EM LOCAL COM NÍVEL BAIXO DE INTERFERÊNCIAS (NÃO INCLUI FORNECIMENTO), AF_ 05/2024	M	61,60	61,02	122,62
97180	ASSENTAMENTO DE TUBO DE FERRO FUNDIDO PARA REDE DE ÁGUA, DN 300 MM, JUNTA SOLDADA, INSTALADO EM LOCAL COM NÍVEL BAIXO DE INTERFERÊNCIAS (NÃO INCLUI FORNECIMENTO), AF_ 05/2024	M	70,64	70,49	141,13
97181	ASSENTAMENTO DE TUBO DE FERRO FUNDIDO PARA REDE DE ÁGUA, DN 300 MM, JUNTA SOLDADA, INSTALADO EM LOCAL COM NÍVEL BAIXO DE INTERFERÊNCIAS (NÃO INCLUI FORNECIMENTO), AF_ 05/2024	M	79,65	80,01	159,66
97182	ASSENTAMENTO DE TUBO DE FERRO FUNDIDO PARA REDE DE ÁGUA, DN 300 MM, JUNTA SOLDADA, INSTALADO EM LOCAL COM NÍVEL BAIXO DE INTERFERÊNCIAS (NÃO INCLUI FORNECIMENTO), AF_ 05/2024	M	93,23	89,50	182,73
97183	ASSENTAMENTO DE TUBO DE FERRO FUNDIDO PARA REDE DE ÁGUA, DN 300 MM, JUNTA SOLDADA, INSTALADO EM LOCAL COM NÍVEL BAIXO DE INTERFERÊNCIAS (NÃO INCLUI FORNECIMENTO), AF_ 05/2024	M	22,15	21,35	43,50
97184	ASSENTAMENTO DE TUBO DE FERRO FUNDIDO PARA REDE DE ÁGUA, DN 300 MM, JUNTA SOLDADA, INSTALADO EM LOCAL COM NÍVEL BAIXO DE INTERFERÊNCIAS (NÃO INCLUI FORNECIMENTO), AF_ 05/2024	M	26,14	25,76	51,90
97185	ASSENTAMENTO DE TUBO DE FERRO FUNDIDO PARA REDE DE ÁGUA, DN 300 MM, JUNTA SOLDADA, INSTALADO EM LOCAL COM NÍVEL BAIXO DE INTERFERÊNCIAS (NÃO INCLUI FORNECIMENTO), AF_ 05/2024	M	30,10	30,17	60,27
97186	ASSENTAMENTO DE TUBO DE FERRO FUNDIDO PARA REDE DE ÁGUA, DN 300 MM, JUNTA SOLDADA, INSTALADO EM LOCAL COM NÍVEL BAIXO DE INTERFERÊNCIAS (NÃO INCLUI FORNECIMENTO), AF_ 05/2024	M	34,10	34,58	68,68
97187	ASSENTAMENTO DE TUBO DE AÇO CARBONO PARA REDE DE ÁGUA, DN 1000 MM (40") OU DN 1100 MM (44"), JUNTA SOLDADA, INSTALADO EM LOCAL COM NÍVEL BAIXO DE INTERFERÊNCIAS (NÃO INCLUI FORNECIMENTO), AF_ 05/2024	M	38,08	38,99	77,07
97188	ASSENTAMENTO DE TUBO DE AÇO CARBONO PARA REDE DE ÁGUA, DN 1200 MM (48") OU DN 1300 MM (52"), JUNTA SOLDADA, INSTALADO EM LOCAL COM NÍVEL BAIXO DE INTERFERÊNCIAS (NÃO INCLUI FORNECIMENTO), AF_ 05/2024	M	46,04	47,82	93,86
97189	ASSENTAMENTO DE TUBO DE AÇO CARBONO PARA REDE DE ÁGUA, DN 1400 MM (56") OU DN 1500 MM (60"), JUNTA SOLDADA, INSTALADO EM LOCAL COM NÍVEL BAIXO DE INTERFERÊNCIAS (NÃO INCLUI FORNECIMENTO), AF_ 05/2024	M	54,00	56,64	110,64
97190	ASSENTAMENTO DE TUBO DE AÇO CARBONO PARA REDE DE ÁGUA, DN 1600 MM (64") OU DN 1700 MM (68"), JUNTA SOLDADA, INSTALADO EM LOCAL COM NÍVEL BAIXO DE INTERFERÊNCIAS (NÃO INCLUI FORNECIMENTO), AF_ 05/2024	M	61,96	65,46	127,42
97191	ASSENTAMENTO DE TUBO DE AÇO CARBONO PARA REDE DE ÁGUA, DN 1800 MM (72") OU DN 1900 MM (76"), JUNTA SOLDADA, INSTALADO EM LOCAL COM NÍVEL BAIXO DE INTERFERÊNCIAS (NÃO INCLUI FORNECIMENTO), AF_ 05/2024	M	69,94	74,27	144,21
97192	ASSENTAMENTO DE TUBO DE AÇO CARBONO PARA REDE DE ÁGUA, DN 2000 MM (80") OU DN 2100 MM (84"), JUNTA SOLDADA, INSTALADO EM LOCAL COM NÍVEL BAIXO DE INTERFERÊNCIAS (NÃO INCLUI FORNECIMENTO), AF_ 05/2024	M	81,35	83,09	164,44
97327	TUBO EM COBRE FLEXÍVEL, DN 1/4", COM ISOLAMENTO, INSTALADO EM RAMAL DE ALIMENTAÇÃO DE AR CONDICIONADO COM CONDENSADORA INDIVIDUAL - FORNECIMENTO E INSTALAÇÃO, AF_ 12/2015	M	25,75	2,52	28,27
97328	TUBO EM COBRE FLEXÍVEL, DN 3/8", COM ISOLAMENTO, INSTALADO EM RAMAL DE ALIMENTAÇÃO DE AR CONDICIONADO COM CONDENSADORA INDIVIDUAL - FORNECIMENTO E INSTALAÇÃO, AF_ 12/2015	M	42,94	2,76	45,70
97329	TUBO EM COBRE FLEXÍVEL, DN 1/2", COM ISOLAMENTO, INSTALADO EM RAMAL DE ALIMENTAÇÃO DE AR CONDICIONADO COM CONDENSADORA INDIVIDUAL - FORNECIMENTO E INSTALAÇÃO, AF_ 12/2015	M	55,51	2,95	58,46
97330	TUBO EM COBRE FLEXÍVEL, DN 5/8", COM ISOLAMENTO, INSTALADO EM RAMAL DE ALIMENTAÇÃO DE AR CONDICIONADO COM CONDENSADORA INDIVIDUAL - FORNECIMENTO E INSTALAÇÃO, AF_ 12/2015	M	68,33	3,10	71,43
97331	TUBO EM COBRE FLEXÍVEL, DN 1/4", COM ISOLAMENTO, INSTALADO EM RAMAL DE ALIMENTAÇÃO DE AR CONDICIONADO COM CONDENSADORA CENTRAL - FORNECIMENTO E INSTALAÇÃO, AF_ 12/2015	M	25,87	2,86	28,73
97332	TUBO EM COBRE FLEXÍVEL, DN 3/8", COM ISOLAMENTO, INSTALADO EM RAMAL DE ALIMENTAÇÃO DE AR CONDICIONADO COM CONDENSADORA CENTRAL - FORNECIMENTO E INSTALAÇÃO, AF_ 12/2015	M	43,07	3,16	46,23
97333	TUBO EM COBRE FLEXÍVEL, DN 1/2", COM ISOLAMENTO, INSTALADO EM RAMAL DE ALIMENTAÇÃO DE AR CONDICIONADO COM CONDENSADORA CENTRAL - FORNECIMENTO E INSTALAÇÃO, AF_ 12/2015	M	55,68	3,44	59,12
97334	TUBO EM COBRE FLEXÍVEL, DN 5/8", COM ISOLAMENTO, INSTALADO EM RAMAL DE ALIMENTAÇÃO DE AR CONDICIONADO COM CONDENSADORA CENTRAL FORNECIMENTO E INSTALAÇÃO, AF_ 12/2015	M	68,51	3,64	72,15
97335	TUBO EM COBRE RÍGIDO, DN 22 MM, CLASSE A, SEM ISOLAMENTO, INSTALADO EM PRUMADA DE GÁS COMBUSTÍVEL - FORNECIMENTO E INSTALAÇÃO, AF_ 04/2022	M	84,36	2,12	86,48
97336	TUBO EM COBRE RÍGIDO, DN 28 MM, CLASSE A, SEM ISOLAMENTO, INSTALADO EM PRUMADA DE GÁS COMBUSTÍVEL - FORNECIMENTO E INSTALAÇÃO, AF_ 04/2022	M	107,34	2,75	110,09
97337	TUBO EM COBRE RÍGIDO, DN 35 MM, CLASSE A, SEM ISOLAMENTO, INSTALADO EM PRUMADA DE GÁS COMBUSTÍVEL - FORNECIMENTO E INSTALAÇÃO, AF_ 04/2022	M	161,88	3,46	165,34
97338	TUBO EM COBRE RÍGIDO, DN 42 MM, CLASSE A, SEM ISOLAMENTO, INSTALADO EM PRUMADA DE GÁS COMBUSTÍVEL - FORNECIMENTO E INSTALAÇÃO, AF_ 04/2022	M	194,75	4,20	198,95
97339	TUBO EM COBRE RÍGIDO, DN 54 MM, CLASSE A, SEM ISOLAMENTO, INSTALADO EM PRUMADA DE GÁS COMBUSTÍVEL - FORNECIMENTO E INSTALAÇÃO, AF_ 04/2022	M	209,14	5,43	214,57
97340	TUBO EM COBRE RÍGIDO, DN 66 MM, CLASSE A, SEM ISOLAMENTO, INSTALADO EM PRUMADA DE GÁS COMBUSTÍVEL - FORNECIMENTO E INSTALAÇÃO, AF_ 04/2022	M	209,59	6,66	216,25
97359	QUADRO DE MEDIÇÃO GERAL DE ENERGIA COM 8 MEDIDORES - FORNECIMENTO E INSTALAÇÃO, AF_ 10/2020	UN	5.551,54	181,15	5.732,69
97360	QUADRO DE MEDIÇÃO GERAL DE ENERGIA COM 12 MEDIDORES - FORNECIMENTO E INSTALAÇÃO, AF_ 10/2020	UN	10.794,23	272,24	11.066,47
97361	QUADRO DE MEDIÇÃO GERAL DE ENERGIA COM 16 MEDIDORES - FORNECIMENTO E INSTALAÇÃO, AF_ 10/2020	UN	14.392,32	362,98	14.755,30
97362	QUADRO DE MEDIÇÃO GERAL DE ENERGIA PARA BARRAMENTO BLINDADO COM 4 MEDIDORES - FORNECIMENTO E INSTALAÇÃO, AF_ 10/2020	UN	1.565,97	41,97	1.607,94
97430	ACOPLAMENTO RÍGIDO EM AÇO, CONEXÃO RANHURADA, DN 50 (2"), INSTALADO EM PRUMADAS - FORNECIMENTO E INSTALAÇÃO, AF_ 10/2020	UN	26,86	17,40	44,26
97431	ACOPLAMENTO RÍGIDO EM AÇO, CONEXÃO RANHURADA, DN 65 (2 1/2"), INSTALADO EM PRUMADAS - FORNECIMENTO E INSTALAÇÃO, AF_ 10/2020	UN	29,62	20,08	49,70
97432	ACOPLAMENTO RÍGIDO EM AÇO, CONEXÃO RANHURADA, DN 80 (3"), INSTALADO EM PRUMADAS - FORNECIMENTO E INSTALAÇÃO, AF_ 10/2020	UN	33,41	22,70	56,11
97433	CURVA 45 GRAUS, EM AÇO, CONEXÃO RANHURADA, DN 50 (2"), INSTALADO EM PRUMADAS - FORNECIMENTO E INSTALAÇÃO, AF_ 10/2020	UN	68,59	26,10	94,69
97434	CURVA 90 GRAUS, EM AÇO, CONEXÃO RANHURADA, DN 50 (2"), INSTALADO EM PRUMADAS - FORNECIMENTO E INSTALAÇÃO, AF_ 10/2020	UN	70,13	26,10	96,23
97435	CURVA 45 GRAUS, EM AÇO, CONEXÃO RANHURADA, DN 65 (2 1/2"), INSTALADO EM PRUMADAS - FORNECIMENTO E INSTALAÇÃO, AF_ 10/2020	UN	80,47	30,09	110,56
97436	CURVA 90 GRAUS, EM AÇO, CONEXÃO RANHURADA, DN 65 (2 1/2"), INSTALADO EM PRUMADAS - FORNECIMENTO E INSTALAÇÃO, AF_ 10/2020	UN	83,45	30,09	113,54
97437	CURVA 45 GRAUS, EM AÇO, CONEXÃO RANHURADA, DN 80 (3"), INSTALADO EM PRUMADAS - FORNECIMENTO E INSTALAÇÃO, AF_ 10/2020	UN	92,32	34,08	126,40
97438	CURVA 90 GRAUS, EM AÇO, CONEXÃO RANHURADA, DN 80 (3"), INSTALADO EM PRUMADAS - FORNECIMENTO E INSTALAÇÃO, AF_ 10/2020	UN	95,51	34,08	129,59
97439	TÊ, EM AÇO, CONEXÃO RANHURADA, DN 50 (2"), INSTALADO EM PRUMADAS - FORNECIMENTO E INSTALAÇÃO, AF_ 10/2020	UN	106,28	34,81	141,09
97440	TÊ, EM AÇO, CONEXÃO RANHURADA, DN 65 (2 1/2"), INSTALADO EM PRUMADAS - FORNECIMENTO E INSTALAÇÃO, AF_ 10/2020	UN	128,29	40,12	168,41
97442	TÊ, EM AÇO, CONEXÃO RANHURADA, DN 80 (3"), INSTALADO EM PRUMADAS - FORNECIMENTO E INSTALAÇÃO, AF_ 10/2020	UN	141,06	45,40	186,46
97443	LUVA, EM AÇO, CONEXÃO SOLDADA, DN 50 (2"), INSTALADO EM PRUMADAS - FORNECIMENTO E INSTALAÇÃO, AF_ 10/2020	UN	84,47	39,03	123,50
97444	LUVA COM REDUÇÃO, EM AÇO, CONEXÃO SOLDADA, DN 50 X 40 MM (2 X 1 1/2"), INSTALADO EM PRUMADAS - FORNECIMENTO E INSTALAÇÃO, AF_ 10/2020	UN	104,00	39,01	143,01
97446	LUVA, EM AÇO, CONEXÃO SOLDADA, DN 65 (2 1/2"), INSTALADO EM PRUMADAS - FORNECIMENTO E INSTALAÇÃO, AF_ 10/2020	UN	196,06	43,15	239,21
97447	LUVA COM REDUÇÃO, EM AÇO, CONEXÃO SOLDADA, DN 65 X 50 MM (2 1/2" X 2"), INSTALADO EM PRUMADAS - FORNECIMENTO E INSTALAÇÃO, AF_ 10/2020	UN	196,06	43,15	239,21
97449	LUVA, EM AÇO, CONEXÃO SOLDADA, DN 80 (3"), INSTALADO EM PRUMADAS - FORNECIMENTO E INSTALAÇÃO, AF_ 10/2020	UN	207,99	47,34	255,33
97450	LUVA COM REDUÇÃO, EM AÇO, CONEXÃO SOLDADA, DN 80 X 65 MM (3" X 2 1/2"), INSTALADO EM PRUMADAS - FORNECIMENTO E INSTALAÇÃO, AF_ 10/2020	UN	261,10	47,35	308,45
97452	CURVA 45 GRAUS, EM AÇO, CONEXÃO SOLDADA, DN 50 (2"), INSTALADO EM PRUMADAS - FORNECIMENTO E INSTALAÇÃO, AF_ 10/2020	UN	142,61	58,50	201,11
97453	CURVA 90 GRAUS, EM AÇO, CONEXÃO SOLDADA, DN 50 (2"), INSTALADO EM PRUMADAS - FORNECIMENTO E INSTALAÇÃO, AF_ 10/2020	UN	153,75	58,50	212,25
97454	CURVA 45 GRAUS, EM AÇO, CONEXÃO SOLDADA, DN 65 (2 1/2"), INSTALADO EM PRUMADAS - FORNECIMENTO E INSTALAÇÃO, AF_ 10/2020	UN	265,74	64,78	330,52
97455	CURVA 90 GRAUS, EM AÇO, CONEXÃO SOLDADA, DN 65 (2 1/2"), INSTALADO EM PRUMADAS - FORNECIMENTO E INSTALAÇÃO, AF_ 10/2020	UN	283,58	64,75	348,33

SERVIÇOS DE EDIFICAÇÕES SEM DESONERAÇÃO Referência SINAPI: ABRIL DE 2025					
97456	CURVA 45 GRAUS, EM AÇO, CONEXÃO SOLDADA, DN 80 (3"), INSTALADO EM PRUMADAS - FORNECIMENTO E INSTALAÇÃO. AF 10/2020	UN	651,60	71,03	722,63
97457	CURVA 90 GRAUS, EM AÇO, CONEXÃO SOLDADA, DN 80 (3"), INSTALADO EM PRUMADAS - FORNECIMENTO E INSTALAÇÃO. AF 10/2020	UN	571,71	71,02	642,73
97458	TE, EM AÇO, CONEXÃO SOLDADA, DN 50 (2"), INSTALADO EM PRUMADAS - FORNECIMENTO E INSTALAÇÃO. AF 10/2020	UN	234,90	78,05	312,95
97459	TE, EM AÇO, CONEXÃO SOLDADA, DN 65 (2 1/2"), INSTALADO EM PRUMADAS - FORNECIMENTO E INSTALAÇÃO. AF 10/2020	UN	434,37	86,39	520,76
97460	TE, EM AÇO, CONEXÃO SOLDADA, DN 80 (3"), INSTALADO EM PRUMADAS - FORNECIMENTO E INSTALAÇÃO. AF 10/2020	UN	692,64	94,72	787,36
97461	LUVA, EM AÇO, CONEXÃO SOLDADA, DN 25 (1"), INSTALADO EM REDE DE ALIMENTAÇÃO PARA HIDRANTE - FORNECIMENTO E INSTALAÇÃO. AF 10/2020	UN	27,22	11,45	38,67
97462	LUVA COM REDUÇÃO, EM AÇO, CONEXÃO SOLDADA, DN 25 X 20 MM (1 X 3/4"), INSTALADO EM REDE DE ALIMENTAÇÃO PARA HIDRANTE - FORNECIMENTO E INSTALAÇÃO. AF 10/2020	UN	21,51	11,45	32,96
97464	LUVA, EM AÇO, CONEXÃO SOLDADA, DN 32 (1 1/4"), INSTALADO EM REDE DE ALIMENTAÇÃO PARA HIDRANTE - FORNECIMENTO E INSTALAÇÃO. AF 10/2020	UN	40,42	14,64	55,06
97465	LUVA COM REDUÇÃO, EM AÇO, CONEXÃO SOLDADA, DN 32 X 25 MM (1 1/4" X 1"), INSTALADO EM REDE DE ALIMENTAÇÃO PARA HIDRANTE - FORNECIMENTO E INSTALAÇÃO. AF 10/2020	UN	50,06	14,64	64,70
97467	LUVA, EM AÇO, CONEXÃO SOLDADA, DN 40 (1 1/2"), INSTALADO EM REDE DE ALIMENTAÇÃO PARA HIDRANTE - FORNECIMENTO E INSTALAÇÃO. AF 10/2020	UN	51,46	18,32	69,78
97468	LUVA COM REDUÇÃO, EM AÇO, CONEXÃO SOLDADA, DN 40 X 32 MM (1 1/2" X 1 1/4"), INSTALADO EM REDE DE ALIMENTAÇÃO PARA HIDRANTE - FORNECIMENTO E INSTALAÇÃO. AF 10/2020	UN	63,79	18,32	82,11
97470	LUVA, EM AÇO, CONEXÃO SOLDADA, DN 50 (2"), INSTALADO EM REDE DE ALIMENTAÇÃO PARA HIDRANTE - FORNECIMENTO E INSTALAÇÃO. AF 10/2020	UN	78,69	22,90	101,59
97471	LUVA COM REDUÇÃO, EM AÇO, CONEXÃO SOLDADA, DN 50 X 40 MM (2" X 1 1/2"), INSTALADO EM REDE DE ALIMENTAÇÃO PARA HIDRANTE - FORNECIMENTO E INSTALAÇÃO. AF 10/2020	UN	98,20	22,90	121,10
97474	LUVA, EM AÇO, CONEXÃO SOLDADA, DN 65 (2 1/2"), INSTALADO EM REDE DE ALIMENTAÇÃO PARA HIDRANTE - FORNECIMENTO E INSTALAÇÃO. AF 10/2020	UN	151,83	29,78	181,61
97475	LUVA COM REDUÇÃO, EM AÇO, CONEXÃO SOLDADA, DN 65 X 50 MM (2 1/2" X 2"), INSTALADO EM REDE DE ALIMENTAÇÃO PARA HIDRANTE - FORNECIMENTO E INSTALAÇÃO. AF 10/2020	UN	191,27	29,77	221,04
97477	LUVA, EM AÇO, CONEXÃO SOLDADA, DN 80 (3"), INSTALADO EM REDE DE ALIMENTAÇÃO PARA HIDRANTE - FORNECIMENTO E INSTALAÇÃO. AF 10/2020	UN	204,15	36,74	240,89
97478	LUVA COM REDUÇÃO, EM AÇO, CONEXÃO SOLDADA, DN 80 X 65 MM (3" X 2 1/2"), INSTALADO EM REDE DE ALIMENTAÇÃO PARA HIDRANTE - FORNECIMENTO E INSTALAÇÃO. AF 10/2020	UN	257,29	36,72	294,01
97479	CURVA 45 GRAUS, EM AÇO, CONEXÃO SOLDADA, DN 25 (1"), INSTALADO EM REDE DE ALIMENTAÇÃO PARA HIDRANTE - FORNECIMENTO E INSTALAÇÃO. AF 10/2020	UN	44,69	17,17	61,86
97480	CURVA 90 GRAUS, EM AÇO, CONEXÃO SOLDADA, DN 25 (1"), INSTALADO EM REDE DE ALIMENTAÇÃO PARA HIDRANTE - FORNECIMENTO E INSTALAÇÃO. AF 10/2020	UN	44,69	17,17	61,86
97481	CURVA 45 GRAUS, EM AÇO, CONEXÃO SOLDADA, DN 32 (1 1/4"), INSTALADO EM REDE DE ALIMENTAÇÃO PARA HIDRANTE - FORNECIMENTO E INSTALAÇÃO. AF 10/2020	UN	66,63	21,99	88,62
97482	CURVA 90 GRAUS, EM AÇO, CONEXÃO SOLDADA, DN 32 (1 1/4"), INSTALADO EM REDE DE ALIMENTAÇÃO PARA HIDRANTE - FORNECIMENTO E INSTALAÇÃO. AF 10/2020	UN	66,63	21,99	88,62
97483	CURVA 45 GRAUS, EM AÇO, CONEXÃO SOLDADA, DN 40 (1 1/2"), INSTALADO EM REDE DE ALIMENTAÇÃO PARA HIDRANTE - FORNECIMENTO E INSTALAÇÃO. AF 10/2020	UN	95,45	27,49	122,94
97484	CURVA 90 GRAUS, EM AÇO, CONEXÃO SOLDADA, DN 40 (1 1/2"), INSTALADO EM REDE DE ALIMENTAÇÃO PARA HIDRANTE - FORNECIMENTO E INSTALAÇÃO. AF 10/2020	UN	95,45	27,49	122,94
97485	CURVA 45 GRAUS, EM AÇO, CONEXÃO SOLDADA, DN 50 (2"), INSTALADO EM REDE DE ALIMENTAÇÃO PARA HIDRANTE - FORNECIMENTO E INSTALAÇÃO. AF 10/2020	UN	133,93	34,36	168,29
97486	CURVA 90 GRAUS, EM AÇO, CONEXÃO SOLDADA, DN 50 (2"), INSTALADO EM REDE DE ALIMENTAÇÃO PARA HIDRANTE - FORNECIMENTO E INSTALAÇÃO. AF 10/2020	UN	145,05	34,38	179,43
97487	CURVA 45 GRAUS, EM AÇO, CONEXÃO SOLDADA, DN 65 (2 1/2"), INSTALADO EM REDE DE ALIMENTAÇÃO PARA HIDRANTE - FORNECIMENTO E INSTALAÇÃO. AF 10/2020	UN	258,56	44,74	303,30
97488	CURVA 90 GRAUS, EM AÇO, CONEXÃO SOLDADA, DN 65 (2 1/2"), INSTALADO EM REDE DE ALIMENTAÇÃO PARA HIDRANTE - FORNECIMENTO E INSTALAÇÃO. AF 10/2020	UN	276,38	44,73	321,11
97489	CURVA 45 GRAUS, EM AÇO, CONEXÃO SOLDADA, DN 80 (3"), INSTALADO EM REDE DE ALIMENTAÇÃO PARA HIDRANTE - FORNECIMENTO E INSTALAÇÃO. AF 10/2020	UN	645,83	55,09	700,92
97490	CURVA 90 GRAUS, EM AÇO, CONEXÃO SOLDADA, DN 80 (3"), INSTALADO EM REDE DE ALIMENTAÇÃO PARA HIDRANTE - FORNECIMENTO E INSTALAÇÃO. AF 10/2020	UN	565,94	55,08	621,02
97491	TE, EM AÇO, CONEXÃO SOLDADA, DN 25 (1"), INSTALADO EM REDE DE ALIMENTAÇÃO PARA HIDRANTE - FORNECIMENTO E INSTALAÇÃO. AF 10/2020	UN	71,44	22,83	94,27
97492	TE, EM AÇO, CONEXÃO SOLDADA, DN 32 (1 1/4"), INSTALADO EM REDE DE ALIMENTAÇÃO PARA HIDRANTE - FORNECIMENTO E INSTALAÇÃO. AF 10/2020	UN	107,51	29,31	136,82
97493	TE, EM AÇO, CONEXÃO SOLDADA, DN 40 (1 1/2"), INSTALADO EM REDE DE ALIMENTAÇÃO PARA HIDRANTE - FORNECIMENTO E INSTALAÇÃO. AF 10/2020	UN	139,38	36,65	176,03
97494	TE, EM AÇO, CONEXÃO SOLDADA, DN 50 (2"), INSTALADO EM REDE DE ALIMENTAÇÃO PARA HIDRANTE - FORNECIMENTO E INSTALAÇÃO. AF 10/2020	UN	223,29	45,83	269,12
97495	TE, EM AÇO, CONEXÃO SOLDADA, DN 65 (2 1/2"), INSTALADO EM REDE DE ALIMENTAÇÃO PARA HIDRANTE - FORNECIMENTO E INSTALAÇÃO. AF 10/2020	UN	424,78	59,63	484,41
97496	TE, EM AÇO, CONEXÃO SOLDADA, DN 80 (3"), INSTALADO EM REDE DE ALIMENTAÇÃO PARA HIDRANTE - FORNECIMENTO E INSTALAÇÃO. AF 10/2020	UN	684,98	73,50	758,48
97498	TUBO DE AÇO GALVANIZADO COM COSTURA, CLASSE MÉDIA, DN 25 (1"), CONEXÃO ROSQUEADA, INSTALADO EM REDE DE ALIMENTAÇÃO PARA HIDRANTE - FORNECIMENTO E INSTALAÇÃO. AF 10/2020	M	39,99	7,91	47,90
97499	LUVA, EM AÇO, CONEXÃO SOLDADA, DN 25 (1"), INSTALADO EM REDE DE ALIMENTAÇÃO PARA SPRINKLER - FORNECIMENTO E INSTALAÇÃO. AF 10/2020	UN	26,29	8,85	35,14
97500	LUVA COM REDUÇÃO, EM AÇO, CONEXÃO SOLDADA, DN 25 X 20 MM (1" X 3/4"), INSTALADO EM REDE DE ALIMENTAÇÃO PARA SPRINKLER - FORNECIMENTO E INSTALAÇÃO. AF 10/2020	UN	20,58	8,85	29,43
97502	LUVA, EM AÇO, CONEXÃO SOLDADA, DN 32 (1 1/4"), INSTALADO EM REDE DE ALIMENTAÇÃO PARA SPRINKLER - FORNECIMENTO E INSTALAÇÃO. AF 10/2020	UN	38,68	9,82	48,50
97503	LUVA COM REDUÇÃO, EM AÇO, CONEXÃO SOLDADA, DN 32 X 25 MM (1 1/4" X 1"), INSTALADO EM REDE DE ALIMENTAÇÃO PARA SPRINKLER - FORNECIMENTO E INSTALAÇÃO. AF 10/2020	UN	48,40	10,07	58,47
97505	LUVA, EM AÇO, CONEXÃO SOLDADA, DN 40 (1 1/2"), INSTALADO EM REDE DE ALIMENTAÇÃO PARA SPRINKLER - FORNECIMENTO E INSTALAÇÃO. AF 10/2020	UN	49,01	11,52	60,53
97506	LUVA COM REDUÇÃO, EM AÇO, CONEXÃO SOLDADA, DN 40 X 32 MM (1 1/2" X 1 1/4"), INSTALADO EM REDE DE ALIMENTAÇÃO PARA SPRINKLER - FORNECIMENTO E INSTALAÇÃO. AF 10/2020	UN	61,34	11,52	72,86
97508	LUVA, EM AÇO, CONEXÃO SOLDADA, DN 50 (2"), INSTALADO EM REDE DE ALIMENTAÇÃO PARA SPRINKLER - FORNECIMENTO E INSTALAÇÃO. AF 10/2020	UN	75,22	13,28	88,50
97509	LUVA COM REDUÇÃO, EM AÇO, CONEXÃO SOLDADA, DN 50 X 40 MM (2" X 1 1/2"), INSTALADO EM REDE DE ALIMENTAÇÃO PARA SPRINKLER - FORNECIMENTO E INSTALAÇÃO. AF 10/2020	UN	94,72	13,29	108,01
97511	LUVA, EM AÇO, CONEXÃO SOLDADA, DN 65 (2 1/2"), INSTALADO EM REDE DE ALIMENTAÇÃO PARA SPRINKLER - FORNECIMENTO E INSTALAÇÃO. AF 10/2020	UN	146,85	15,95	162,80
97512	LUVA COM REDUÇÃO, EM AÇO, CONEXÃO SOLDADA, DN 65 X 50 MM (2 1/2" X 2"), INSTALADO EM REDE DE ALIMENTAÇÃO PARA SPRINKLER - FORNECIMENTO E INSTALAÇÃO. AF 10/2020	UN	186,27	15,96	202,23
97514	LUVA, EM AÇO, CONEXÃO SOLDADA, DN 80 (3"), INSTALADO EM REDE DE ALIMENTAÇÃO PARA SPRINKLER - FORNECIMENTO E INSTALAÇÃO. AF 10/2020	UN	197,62	18,55	216,17
97515	LUVA COM REDUÇÃO, EM AÇO, CONEXÃO SOLDADA, DN 80 X 65 MM (3" X 2 1/2"), INSTALADO EM REDE DE ALIMENTAÇÃO PARA SPRINKLER - FORNECIMENTO E INSTALAÇÃO. AF 10/2020	UN	250,74	18,55	269,29
97517	CURVA 45 GRAUS, EM AÇO, CONEXÃO SOLDADA, DN 25 (1"), INSTALADO EM REDE DE ALIMENTAÇÃO PARA SPRINKLER - FORNECIMENTO E INSTALAÇÃO. AF 10/2020	UN	43,29	13,28	56,57
97518	CURVA 90 GRAUS, EM AÇO, CONEXÃO SOLDADA, DN 25 (1"), INSTALADO EM REDE DE ALIMENTAÇÃO PARA SPRINKLER - FORNECIMENTO E INSTALAÇÃO. AF 10/2020	UN	43,29	13,28	56,57
97519	CURVA 45 GRAUS, EM AÇO, CONEXÃO SOLDADA, DN 32 (1 1/4"), INSTALADO EM REDE DE ALIMENTAÇÃO PARA SPRINKLER - FORNECIMENTO E INSTALAÇÃO. AF 10/2020	UN	64,18	15,11	79,29
97520	CURVA 90 GRAUS, EM AÇO, CONEXÃO SOLDADA, DN 32 (1 1/4"), INSTALADO EM REDE DE ALIMENTAÇÃO PARA SPRINKLER - FORNECIMENTO E INSTALAÇÃO. AF 10/2020	UN	64,18	15,11	79,29
97521	CURVA 45 GRAUS, EM AÇO, CONEXÃO SOLDADA, DN 40 (1 1/2"), INSTALADO EM REDE DE ALIMENTAÇÃO PARA SPRINKLER - FORNECIMENTO E INSTALAÇÃO. AF 10/2020	UN	91,77	17,25	109,02
97522	CURVA 90 GRAUS, EM AÇO, CONEXÃO SOLDADA, DN 40 (1 1/2"), INSTALADO EM REDE DE ALIMENTAÇÃO PARA SPRINKLER - FORNECIMENTO E INSTALAÇÃO. AF 10/2020	UN	91,77	17,25	109,02
97523	CURVA 45 GRAUS, EM AÇO, CONEXÃO SOLDADA, DN 50 (2"), INSTALADO EM REDE DE ALIMENTAÇÃO PARA SPRINKLER - FORNECIMENTO E INSTALAÇÃO. AF 10/2020	UN	128,74	19,92	148,66

SERVIÇOS DE EDIFICAÇÕES SEM DESONERAÇÃO Referência SINAPI: ABRIL DE 2025					
97524	CURVA 90 GRAUS, EM AÇO, CONEXÃO SOLDADA, DN 50 (2"), INSTALADO EM REDE DE ALIMENTAÇÃO PARA SPRINKLER - FORNECIMENTO E INSTALAÇÃO. AF 10/2020	UN	139,87	19,93	159,80
97525	CURVA 45 GRAUS, EM AÇO, CONEXÃO SOLDADA, DN 65 (2 1/2"), INSTALADO EM REDE DE ALIMENTAÇÃO PARA SPRINKLER - FORNECIMENTO E INSTALAÇÃO. AF 10/2020	UN	251,06	23,89	274,95
97526	CURVA 90 GRAUS, EM AÇO, CONEXÃO SOLDADA, DN 65 (2 1/2"), INSTALADO EM REDE DE ALIMENTAÇÃO PARA SPRINKLER - FORNECIMENTO E INSTALAÇÃO. AF 10/2020	UN	268,87	23,89	292,76
97527	CURVA 45 GRAUS, EM AÇO, CONEXÃO SOLDADA, DN 80 (3"), INSTALADO EM REDE DE ALIMENTAÇÃO PARA SPRINKLER - FORNECIMENTO E INSTALAÇÃO. AF 10/2020	UN	636,06	27,89	663,95
97528	CURVA 90 GRAUS, EM AÇO, CONEXÃO SOLDADA, DN 80 (3"), INSTALADO EM REDE DE ALIMENTAÇÃO PARA SPRINKLER - FORNECIMENTO E INSTALAÇÃO. AF 10/2020	UN	556,19	27,86	584,05
97529	TÊ, EM AÇO, CONEXÃO SOLDADA, DN 25 (1"), INSTALADO EM REDE DE ALIMENTAÇÃO PARA SPRINKLER - FORNECIMENTO E INSTALAÇÃO. AF 10/2020	UN	69,61	17,71	87,32
97530	TÊ, EM AÇO, CONEXÃO SOLDADA, DN 32 (1 1/4"), INSTALADO EM REDE DE ALIMENTAÇÃO PARA SPRINKLER - FORNECIMENTO E INSTALAÇÃO. AF 10/2020	UN	104,21	20,14	124,35
97531	TÊ, EM AÇO, CONEXÃO SOLDADA, DN 40 (1 1/2"), INSTALADO EM REDE DE ALIMENTAÇÃO PARA SPRINKLER - FORNECIMENTO E INSTALAÇÃO. AF 10/2020	UN	134,46	22,97	157,43
97532	TÊ, EM AÇO, CONEXÃO SOLDADA, DN 50 (2"), INSTALADO EM REDE DE ALIMENTAÇÃO PARA SPRINKLER - FORNECIMENTO E INSTALAÇÃO. AF 10/2020	UN	216,36	26,58	242,94
97533	TÊ, EM AÇO, CONEXÃO SOLDADA, DN 65 (2 1/2"), INSTALADO EM REDE DE ALIMENTAÇÃO PARA SPRINKLER - FORNECIMENTO E INSTALAÇÃO. AF 10/2020	UN	416,25	35,95	452,20
97534	TÊ, EM AÇO, CONEXÃO SOLDADA, DN 80 (3"), INSTALADO EM REDE DE ALIMENTAÇÃO PARA SPRINKLER - FORNECIMENTO E INSTALAÇÃO. AF 10/2020	UN	671,98	37,16	709,14
97535	TUBO DE AÇO GALVANIZADO COM COSTURA, CLASSE MÉDIA, CONEXÃO ROSQUEADA, DN 25 (1"), INSTALADO EM REDE DE ALIMENTAÇÃO PARA SPRINKLER - FORNECIMENTO E INSTALAÇÃO. AF 10/2020	M	41,65	12,64	54,29
97536	TUBO DE AÇO GALVANIZADO COM COSTURA, CLASSE MÉDIA, CONEXÃO ROSQUEADA, DN 25 (1"), INSTALADO EM RAMAIS E SUB-RAMIS DE GÁS - FORNECIMENTO E INSTALAÇÃO. AF 10/2020	M	45,51	23,48	68,99
97537	LUVA, EM AÇO, CONEXÃO SOLDADA, DN 15 (1/2"), INSTALADO EM RAMAIS E SUB-RAMIS DE GÁS - FORNECIMENTO E INSTALAÇÃO. AF 10/2020	UN	18,37	8,69	27,06
97540	LUVA, EM AÇO, CONEXÃO SOLDADA, DN 20 (3/4"), INSTALADO EM RAMAIS E SUB-RAMIS DE GÁS - FORNECIMENTO E INSTALAÇÃO. AF 10/2020	UN	22,55	14,96	37,51
97541	LUVA COM REDUÇÃO, EM AÇO, CONEXÃO SOLDADA, DN 20 X 15 MM (3/4" X 1/2"), INSTALADO EM RAMAIS E SUB-RAMIS DE GÁS - FORNECIMENTO E INSTALAÇÃO. AF 10/2020	UN	17,80	14,96	32,76
97543	LUVA, EM AÇO, CONEXÃO SOLDADA, DN 25 (1"), INSTALADO EM RAMAIS E SUB-RAMIS DE GÁS - FORNECIMENTO E INSTALAÇÃO. AF 10/2020	UN	33,59	29,09	62,68
97544	LUVA COM REDUÇÃO, EM AÇO, CONEXÃO SOLDADA, DN 25 X 20 MM (1" X 3/4"), INSTALADO EM RAMAIS E SUB-RAMIS DE GÁS - FORNECIMENTO E INSTALAÇÃO. AF 10/2020	UN	27,88	29,09	56,97
97546	CURVA 45 GRAUS, EM AÇO, CONEXÃO SOLDADA, DN 15 (1/2"), INSTALADO EM RAMAIS E SUB-RAMIS DE GÁS - FORNECIMENTO E INSTALAÇÃO. AF 10/2020	UN	25,07	13,12	38,19
97547	CURVA 90 GRAUS, EM AÇO, CONEXÃO SOLDADA, DN 15 (1/2"), INSTALADO EM RAMAIS E SUB-RAMIS DE GÁS - FORNECIMENTO E INSTALAÇÃO. AF 10/2020	UN	25,07	13,12	38,19
97548	CURVA 45 GRAUS, EM AÇO, CONEXÃO SOLDADA, DN 20 (3/4"), INSTALADO EM RAMAIS E SUB-RAMIS DE GÁS - FORNECIMENTO E INSTALAÇÃO. AF 10/2020	UN	35,17	22,45	57,62
97549	CURVA 90 GRAUS, EM AÇO, CONEXÃO SOLDADA, DN 20 (3/4"), INSTALADO EM RAMAIS E SUB-RAMIS DE GÁS - FORNECIMENTO E INSTALAÇÃO. AF 10/2020	UN	35,17	22,45	57,62
97550	CURVA 45 GRAUS, EM AÇO, CONEXÃO SOLDADA, DN 25 (1"), INSTALADO EM RAMAIS E SUB-RAMIS DE GÁS - FORNECIMENTO E INSTALAÇÃO. AF 10/2020	UN	54,22	43,68	97,90
97551	CURVA 90 GRAUS, EM AÇO, CONEXÃO SOLDADA, DN 25 (1"), INSTALADO EM RAMAIS E SUB-RAMIS DE GÁS - FORNECIMENTO E INSTALAÇÃO. AF 10/2020	UN	54,22	43,68	97,90
97552	TÊ, EM AÇO, CONEXÃO SOLDADA, DN 15 (1/2"), INSTALADO EM RAMAIS E SUB-RAMIS DE GÁS - FORNECIMENTO E INSTALAÇÃO. AF 10/2020	UN	37,57	17,47	55,04
97553	TÊ, EM AÇO, CONEXÃO SOLDADA, DN 20 (3/4"), INSTALADO EM RAMAIS E SUB-RAMIS DE GÁS - FORNECIMENTO E INSTALAÇÃO. AF 10/2020	UN	51,05	29,93	80,98
97554	TÊ, EM AÇO, CONEXÃO SOLDADA, DN 25 (1"), INSTALADO EM RAMAIS E SUB-RAMIS DE GÁS - FORNECIMENTO E INSTALAÇÃO. AF 10/2020	UN	84,18	58,28	142,46
97559	CURVA 135 GRAUS PARA ELETRODUTO, PVC, ROSCÁVEL, DN 25 MM (3/4"), PARA CIRCUITOS TERMINAIS, INSTALADA EM FORRO - FORNECIMENTO E INSTALAÇÃO. AF 03/2023	UN	8,23	10,20	18,43
97562	CURVA 135 GRAUS PARA ELETRODUTO, PVC, ROSCÁVEL, DN 25 MM (3/4"), PARA CIRCUITOS TERMINAIS, INSTALADA EM LAJE - FORNECIMENTO E INSTALAÇÃO. AF 03/2023	UN	7,41	8,02	15,43
97564	CURVA 135 GRAUS PARA ELETRODUTO, PVC, ROSCÁVEL, DN 25 MM (3/4"), PARA CIRCUITOS TERMINAIS, INSTALADA EM PAREDE - FORNECIMENTO E INSTALAÇÃO. AF 03/2023	UN	9,90	14,60	24,50
97595	SENSOR DE PRESENÇA COM FOTOCÉLULA, FIXAÇÃO EM PAREDE - FORNECIMENTO E INSTALAÇÃO. AF 09/2024	UN	86,01	21,83	107,84
97596	SENSOR DE PRESENÇA SEM FOTOCÉLULA, FIXAÇÃO EM PAREDE - FORNECIMENTO E INSTALAÇÃO. AF 09/2024	UN	56,12	21,83	77,95
97597	SENSOR DE PRESENÇA COM FOTOCÉLULA, FIXAÇÃO EM TETO - FORNECIMENTO E INSTALAÇÃO. AF 09/2024	UN	60,15	16,02	76,17
97598	SENSOR DE PRESENÇA SEM FOTOCÉLULA, FIXAÇÃO EM TETO - FORNECIMENTO E INSTALAÇÃO. AF 09/2024	UN	56,33	16,02	72,35
97599	LUMINÁRIA DE EMERGÊNCIA, COM 30 LÂMPADAS LED DE 2 W, SEM REATOR - FORNECIMENTO E INSTALAÇÃO. AF 09/2024	UN	15,96	6,13	22,09
97605	LUMINÁRIA ARANDELA TIPO MEIA LUA, DE SOBREPOR, COM 1 LÂMPADA LED DE 6 W, SEM REATOR - FORNECIMENTO E INSTALAÇÃO. AF 09/2024	UN	74,74	13,32	88,06
97607	LUMINÁRIA ARANDELA TIPO TARTARUGA, DE SOBREPOR, COM 1 LÂMPADA LED DE 6 W, SEM REATOR - FORNECIMENTO E INSTALAÇÃO. AF 09/2024	UN	92,61	20,04	112,65
97609	LÂMPADA COMPACTA DE LED 6 W, BASE E27 - FORNECIMENTO E INSTALAÇÃO. AF 09/2024	UN	10,49	5,65	16,14
97610	LÂMPADA COMPACTA DE LED 10 W, BASE E27 - FORNECIMENTO E INSTALAÇÃO. AF 09/2024	UN	11,21	5,65	16,86
97621	DEMOLIÇÃO DE ALVENARIA DE BLOCO FURADO, DE FORMA MANUAL, SEM REAPROVEITAMENTO. AF 09/2023	M3	48,13	108,00	156,13
97622	DEMOLIÇÃO DE ALVENARIA DE BLOCO FURADO, DE FORMA MANUAL, SEM REAPROVEITAMENTO. AF 09/2023	M3	23,45	52,64	76,09
97623	DEMOLIÇÃO DE ALVENARIA DE TIJOLO MACIÇO, DE FORMA MANUAL, COM REAPROVEITAMENTO. AF 09/2023	M3	71,87	161,24	233,11
97624	DEMOLIÇÃO DE ALVENARIA DE TIJOLO MACIÇO, DE FORMA MANUAL, SEM REAPROVEITAMENTO. AF 09/2023	M3	44,11	98,96	143,07
97625	DEMOLIÇÃO DE ALVENARIA PARA QUALQUER TIPO DE BLOCO, DE FORMA MECANIZADA, SEM REAPROVEITAMENTO. AF 09/2023	M3	50,16	10,07	60,23
97626	DEMOLIÇÃO DE PILARES E VIGAS EM CONCRETO ARMADO, DE FORMA MANUAL, SEM REAPROVEITAMENTO. AF 09/2023	M3	235,78	529,00	764,78
97627	DEMOLIÇÃO DE PILARES E VIGAS EM CONCRETO ARMADO, DE FORMA MECANIZADA COM MARTELETE, SEM REAPROVEITAMENTO. AF 09/2023	M3	72,31	167,14	239,45
97628	DEMOLIÇÃO DE LAJES, EM CONCRETO ARMADO, DE FORMA MANUAL, SEM REAPROVEITAMENTO. AF 09/2023	M3	109,81	246,38	356,19
97629	DEMOLIÇÃO DE LAJES, EM CONCRETO ARMADO, DE FORMA MECANIZADA COM MARTELETE, SEM REAPROVEITAMENTO. AF 09/2023	M3	33,68	77,83	111,51
97631	DEMOLIÇÃO DE ARGAMASSAS, DE FORMA MANUAL, SEM REAPROVEITAMENTO. AF 09/2023	M2	4,62	10,73	15,35
97632	DEMOLIÇÃO DE PLACAS E PILARETES DE CONCRETO, DE FORMA MANUAL, SEM REAPROVEITAMENTO. AF 09/2023	M	1,05	2,45	3,50
97633	DEMOLIÇÃO DE REVESTIMENTO CERÂMICO, DE FORMA MANUAL, SEM REAPROVEITAMENTO. AF 09/2023	M2	9,26	21,41	30,67
97634	DEMOLIÇÃO DE REVESTIMENTO CERÂMICO, DE FORMA MECANIZADA COM MARTELETE, SEM REAPROVEITAMENTO. AF 09/2023	M2	2,72	6,29	9,01
97635	REMOÇÃO DE PISO DE BLOCO INTERTRAVADO OU DE PEDRA PORTUGUESA, DE FORMA MANUAL, COM REAPROVEITAMENTO. AF 09/2023	M2	6,41	15,30	21,71
97636	DEMOLIÇÃO PARCIAL DE PAVIMENTO ASFÁLTICO, DE FORMA MECANIZADA, SEM REAPROVEITAMENTO. AF 09/2023	M2	15,96	10,15	26,11
97637	REMOÇÃO DE TAPUME/ CHAPAS METÁLICAS E DE MADEIRA, DE FORMA MANUAL, SEM REAPROVEITAMENTO. AF 09/2023	M2	1,15	2,66	3,81
97638	REMOÇÃO DE CHAPAS E PERFIS DE DRYWALL, DE FORMA MANUAL, SEM REAPROVEITAMENTO. AF 09/2023	M2	3,34	7,75	11,09
97639	REMOÇÃO DE PLACAS E PILARETES DE CONCRETO, DE FORMA MANUAL, SEM REAPROVEITAMENTO. AF 09/2023	M2	8,28	19,43	27,71
97640	REMOÇÃO DE FORROS DE DRYWALL, PVC E FIBROMINERAL, DE FORMA MANUAL, SEM REAPROVEITAMENTO. AF 09/2023	M2	0,77	1,81	2,58
97641	REMOÇÃO DE FORRO DE GESSO, DE FORMA MANUAL, SEM REAPROVEITAMENTO. AF 09/2023	M2	1,19	2,72	3,91
97642	REMOÇÃO DE TRAMA METÁLICA OU DE MADEIRA PARA FORRO, DE FORMA MANUAL, SEM REAPROVEITAMENTO. AF 09/2023	M2	1,12	2,59	3,71
97643	REMOÇÃO DE PISO DE MADEIRA (ASSOALHO E BARROTE), DE FORMA MANUAL, SEM REAPROVEITAMENTO. AF 09/2023	M2	10,13	23,85	33,98
97644	REMOÇÃO DE PORTÁS, DE FORMA MANUAL, SEM REAPROVEITAMENTO. AF 09/2023	M2	3,83	9,00	12,83
97645	REMOÇÃO DE JANELAS, DE FORMA MANUAL, SEM REAPROVEITAMENTO. AF 09/2023	M2	9,90	23,24	33,14
97647	REMOÇÃO DE TELHAS DE FIBROCIMENTO METÁLICA E CERÂMICA, DE FORMA MANUAL, SEM REAPROVEITAMENTO. AF 09/2023	M2	1,43	3,35	4,78

SERVIÇOS DE EDIFICAÇÕES SEM DESONERAÇÃO Referência SINAPI: ABRIL DE 2025					
97648	REMOÇÃO DE PROTEÇÃO TÉRMICA PARA COBERTURA EM EPS, DE FORMA MANUAL, SEM REAPROVEITAMENTO. AF_ 09/2023	M2	0,82	1,92	2,74
97649	REMOÇÃO DE TELHAS DE FIBROCIMENTO, METÁLICA E CERÂMICA, DE FORMA MECANIZADA, COM USO DE GUINDASTE, SEM REAPROVEITAMENTO. AF_ 09/2023	M2	2,19	3,67	5,86
97650	REMOÇÃO DE TRAMA DE MADEIRA PARA COBERTURA, DE FORMA MANUAL, SEM REAPROVEITAMENTO. AF_ 09/2023	M2	3,09	7,22	10,31
97651	REMOÇÃO DE TESOURAS DE MADEIRA, COM VÃO MENOR QUE 8M, DE FORMA MANUAL, SEM REAPROVEITAMENTO. AF_ 09/2023	UN	33,54	78,71	112,25
97652	REMOÇÃO DE TESOURAS DE MADEIRA, COM VÃO MAIOR OU IGUAL A 8M, DE FORMA MANUAL, SEM REAPROVEITAMENTO. AF_ 09/2023	UN	76,04	178,44	254,48
97653	REMOÇÃO DE TESOURAS DE MADEIRA, COM VÃO MENOR QUE 8M, DE FORMA MECANIZADA, COM REAPROVEITAMENTO. AF_ 09/2023	UN	113,77	46,25	160,02
97654	REMOÇÃO DE TESOURAS DE MADEIRA, COM VÃO MAIOR OU IGUAL A 8M, DE FORMA MECANIZADA, COM REAPROVEITAMENTO. AF_ 09/2023	UN	127,68	78,89	206,57
97655	REMOÇÃO DE TRAMA METÁLICA PARA COBERTURA, DE FORMA MANUAL, SEM REAPROVEITAMENTO. AF_ 09/2023	M2	26,34	16,43	42,77
97656	REMOÇÃO DE TESOURAS METÁLICAS, COM VÃO MENOR QUE 8M, DE FORMA MANUAL, SEM REAPROVEITAMENTO. AF_ 09/2023	UN	225,52	172,29	397,81
97657	REMOÇÃO DE TESOURAS METÁLICAS, COM VÃO MAIOR OU IGUAL A 8M, DE FORMA MANUAL, SEM REAPROVEITAMENTO. AF_ 09/2023	UN	446,99	341,49	788,48
97658	REMOÇÃO DE TESOURAS METÁLICAS, COM VÃO MENOR QUE 8M, DE FORMA MECANIZADA, COM REAPROVEITAMENTO. AF_ 09/2023	UN	168,62	83,95	252,57
97659	REMOÇÃO DE TESOURAS METÁLICAS, COM VÃO MAIOR OU IGUAL A 8M, DE FORMA MECANIZADA, COM REAPROVEITAMENTO. AF_ 09/2023	UN	221,48	135,35	356,83
97660	REMOÇÃO DE INTERRUPTORES/TOMADAS ELÉTRICAS, DE FORMA MANUAL, SEM REAPROVEITAMENTO. AF_ 09/2023	UN	0,27	0,62	0,89
97661	REMOÇÃO DE CABOS ELÉTRICOS, COM SEÇÃO DE 10 MM², FORMA MANUAL, SEM REAPROVEITAMENTO. AF_ 09/2023	M	0,30	0,66	0,96
97662	REMOÇÃO DE TUBULAÇÕES (TUBOS E CONEXÕES) DE ÁGUA FRIA, DE FORMA MANUAL, SEM REAPROVEITAMENTO. AF_ 09/2023	M	0,20	0,48	0,68
97663	REMOÇÃO DE LOUÇAS, DE FORMA MANUAL, SEM REAPROVEITAMENTO. AF_ 09/2023	UN	5,01	11,97	16,98
97664	REMOÇÃO DE ACESSÓRIOS, DE FORMA MANUAL, SEM REAPROVEITAMENTO. AF_ 09/2023	UN	0,63	1,48	2,11
97665	REMOÇÃO DE LUMINÁRIAS, DE FORMA MANUAL, SEM REAPROVEITAMENTO. AF_ 09/2023	UN	0,72	1,70	2,42
97666	REMOÇÃO DE METAIS SANITÁRIOS, DE FORMA MANUAL, SEM REAPROVEITAMENTO. AF_ 09/2023	UN	3,66	8,72	12,38
97667	ELETRODUTO FLEXÍVEL CORRUGADO, PEAD, DN 50 (1 1/2"), PARA REDE ENTERRADA DE DISTRIBUIÇÃO DE ENERGIA ELÉTRICA - FORNECIMENTO E INSTALAÇÃO. AF_ 12/2021	M	7,81	3,32	11,13
97668	ELETRODUTO FLEXÍVEL CORRUGADO, PEAD, DN 63 (2"), PARA REDE ENTERRADA DE DISTRIBUIÇÃO DE ENERGIA ELÉTRICA - FORNECIMENTO E INSTALAÇÃO. AF_ 12/2021	M	11,19	4,68	15,87
97669	ELETRODUTO FLEXÍVEL CORRUGADO, PEAD, DN 90 (3"), PARA REDE ENTERRADA DE DISTRIBUIÇÃO DE ENERGIA ELÉTRICA - FORNECIMENTO E INSTALAÇÃO. AF_ 12/2021	M	16,04	7,47	23,51
97670	ELETRODUTO FLEXÍVEL CORRUGADO, PEAD, DN 100 (4"), PARA REDE ENTERRADA DE DISTRIBUIÇÃO DE ENERGIA ELÉTRICA - FORNECIMENTO E INSTALAÇÃO. AF_ 12/2021	M	21,64	8,51	30,15
97733	PEÇA RETANGULAR PRÉ-MOLDADA, VOLUME DE CONCRETO DE ATÉ 10 LITROS, TAXA DE AÇO APROXIMADA DE 30KG/M³. AF_ 03/2024	M3	1.849,60	2.173,90	4.023,50
97734	PEÇA RETANGULAR PRÉ-MOLDADA, VOLUME DE CONCRETO DE 10 A 30 LITROS, TAXA DE AÇO APROXIMADA DE 30KG/M³. AF_ 03/2024	M3	1.592,68	1.943,46	3.536,14
97735	PEÇA RETANGULAR PRÉ-MOLDADA, VOLUME DE CONCRETO DE 30 A 100 LITROS, TAXA DE AÇO APROXIMADA DE 30KG/M³. AF_ 03/2024	M3	1.392,14	1.450,71	2.842,85
97736	PEÇA RETANGULAR PRÉ-MOLDADA, VOLUME DE CONCRETO ACIMA DE 100 LITROS, TAXA DE AÇO APROXIMADA DE 30KG/M³. AF_ 03/2024	M3	1.064,59	545,01	1.609,60
97737	PEÇA RETANGULAR PRÉ-MOLDADA, VOLUME DE CONCRETO DE 30 A 70 LITROS, TAXA DE AÇO APROXIMADA DE 70KG/M³. AF_ 03/2024	M3	1.959,50	1.730,01	3.689,51
97738	PEÇA CIRCULAR PRÉ-MOLDADA, VOLUME DE CONCRETO DE 10 A 30 LITROS, TAXA DE FIBRA DE POLIPROPILENO APROXIMADA DE 6 KG/M³. AF_ 03/2024 PS	M3	2.195,37	2.344,28	4.539,65
97739	PEÇA CIRCULAR PRÉ-MOLDADA, VOLUME DE CONCRETO DE 30 A 100 LITROS, TAXA DE AÇO APROXIMADA DE 30KG/M³. AF_ 03/2024	M3	1.718,93	1.532,31	3.251,24
97740	PEÇA CIRCULAR PRÉ-MOLDADA, VOLUME DE CONCRETO ACIMA DE 100 LITROS, TAXA DE AÇO APROXIMADA DE 30KG/M³. AF_ 03/2024	M3	1.461,81	718,69	2.180,50
97741	KIT CAVALETE PARA MEDIÇÃO DE ÁGUA - ENTRADA INDIVIDUALIZADA, EM PVC 25 MM (3/4"), PARA 1 MEDIDOR - FORNECIMENTO E INSTALAÇÃO (EXCLUSIVE HIDRÔMETRO). AF_ 03/2024	UN	120,12	74,22	194,34
97881	CAIXA ENTERRADA ELÉTRICA RETANGULAR, EM CONCRETO PRÉ-MOLDADO, FUNDO COM BRITA, DIMENSÕES INTERNAS: 0,3X0,3X0,3 M. AF_ 12/2020	UN	129,31	26,06	155,37
97882	CAIXA ENTERRADA ELÉTRICA RETANGULAR, EM CONCRETO PRÉ-MOLDADO, FUNDO COM BRITA, DIMENSÕES INTERNAS: 0,4X0,4X0,4 M. AF_ 12/2020	UN	208,74	37,18	245,92
97883	CAIXA ENTERRADA ELÉTRICA RETANGULAR, EM CONCRETO PRÉ-MOLDADO, FUNDO COM BRITA, DIMENSÕES INTERNAS: 0,6X0,6X0,5 M. AF_ 12/2020	UN	409,33	64,38	473,71
97884	CAIXA ENTERRADA ELÉTRICA RETANGULAR, EM CONCRETO PRÉ-MOLDADO, FUNDO COM BRITA, DIMENSÕES INTERNAS: 0,8X0,8X0,5 M. AF_ 12/2020	UN	823,64	107,87	931,51
97885	CAIXA ENTERRADA ELÉTRICA RETANGULAR, EM CONCRETO PRÉ-MOLDADO, FUNDO COM BRITA, DIMENSÕES INTERNAS: 1X1X0,5 M. AF_ 12/2020	UN	1.286,63	145,98	1.432,61
97886	CAIXA ENTERRADA ELÉTRICA RETANGULAR, EM ALVENARIA COM TIJOLOS CERÂMICOS MACIÇOS, FUNDO COM BRITA, DIMENSÕES INTERNAS: 0,3X0,3X0,3 M. AF_ 12/2020	UN	93,85	96,79	190,64
97887	CAIXA ENTERRADA ELÉTRICA RETANGULAR, EM ALVENARIA COM TIJOLOS CERÂMICOS MACIÇOS, FUNDO COM BRITA, DIMENSÕES INTERNAS: 0,4X0,4X0,4 M. AF_ 12/2020	UN	148,37	152,04	300,41
97888	CAIXA ENTERRADA ELÉTRICA RETANGULAR, EM ALVENARIA COM TIJOLOS CERÂMICOS MACIÇOS, FUNDO COM BRITA, DIMENSÕES INTERNAS: 0,6X0,6X0,6 M. AF_ 12/2020	UN	292,62	283,64	576,26
97889	CAIXA ENTERRADA ELÉTRICA RETANGULAR, EM ALVENARIA COM TIJOLOS CERÂMICOS MACIÇOS, FUNDO COM BRITA, DIMENSÕES INTERNAS: 0,8X0,8X0,6 M. AF_ 12/2020	UN	396,03	385,71	781,74
97890	CAIXA ENTERRADA ELÉTRICA RETANGULAR, EM ALVENARIA COM TIJOLOS CERÂMICOS MACIÇOS, FUNDO COM BRITA, DIMENSÕES INTERNAS: 1X1X0,6 M. AF_ 12/2020	UN	476,32	393,51	869,83
97891	CAIXA ENTERRADA ELÉTRICA RETANGULAR, EM ALVENARIA COM BLOCOS DE CONCRETO, FUNDO COM BRITA, DIMENSÕES INTERNAS: 0,4X0,4X0,4 M. AF_ 12/2020	UN	114,89	118,39	233,28
97892	CAIXA ENTERRADA ELÉTRICA RETANGULAR, EM ALVENARIA COM BLOCOS DE CONCRETO, FUNDO COM BRITA, DIMENSÕES INTERNAS: 0,6X0,6X0,6 M. AF_ 12/2020	UN	221,80	212,50	434,30
97893	CAIXA ENTERRADA ELÉTRICA RETANGULAR, EM ALVENARIA COM BLOCOS DE CONCRETO, FUNDO COM BRITA, DIMENSÕES INTERNAS: 0,8X0,8X0,6 M. AF_ 12/2020	UN	305,70	295,00	600,70
97894	CAIXA ENTERRADA ELÉTRICA RETANGULAR, EM ALVENARIA COM BLOCOS DE CONCRETO, FUNDO COM BRITA, DIMENSÕES INTERNAS: 1X1X0,6 M. AF_ 12/2020	UN	366,87	283,60	650,47
97895	CAIXA ENTERRADA HIDRÁULICA RETANGULAR, EM CONCRETO PRÉ-MOLDADO, DIMENSÕES INTERNAS: 0,3X0,3X0,3 M. AF_ 12/2020	UN	210,42	3,23	213,65
97896	CAIXA ENTERRADA HIDRÁULICA RETANGULAR, EM CONCRETO PRÉ-MOLDADO, DIMENSÕES INTERNAS: 0,4X0,4X0,4 M. AF_ 12/2020	UN	389,27	6,57	395,84
97897	CAIXA ENTERRADA HIDRÁULICA RETANGULAR, EM CONCRETO PRÉ-MOLDADO, DIMENSÕES INTERNAS: 0,6X0,6X0,5 M. AF_ 12/2020	UN	501,39	12,22	513,61
97898	CAIXA ENTERRADA HIDRÁULICA RETANGULAR, EM CONCRETO PRÉ-MOLDADO, DIMENSÕES INTERNAS: 0,8X0,8X0,5 M. AF_ 12/2020	UN	889,06	101,98	991,04
97900	CAIXA ENTERRADA HIDRÁULICA RETANGULAR EM ALVENARIA COM TIJOLOS CERÂMICOS MACIÇOS, DIMENSÕES INTERNAS: 0,3X0,3X0,3 M PARA REDE DE ESGOTO. AF_ 12/2020	UN	111,41	102,67	214,08
97901	CAIXA ENTERRADA HIDRÁULICA RETANGULAR EM ALVENARIA COM TIJOLOS CERÂMICOS MACIÇOS, DIMENSÕES INTERNAS: 0,4X0,4X0,4 M PARA REDE DE ESGOTO. AF_ 12/2020	UN	173,79	162,16	335,95
97902	CAIXA ENTERRADA HIDRÁULICA RETANGULAR EM ALVENARIA COM TIJOLOS CERÂMICOS MACIÇOS, DIMENSÕES INTERNAS: 0,6X0,6X0,6 M PARA REDE DE ESGOTO. AF_ 12/2020	UN	340,75	307,31	648,06
97903	CAIXA ENTERRADA HIDRÁULICA RETANGULAR EM ALVENARIA COM TIJOLOS CERÂMICOS MACIÇOS, DIMENSÕES INTERNAS: 0,8X0,8X0,6 M PARA REDE DE ESGOTO. AF_ 12/2020	UN	474,06	428,05	902,11
97904	CAIXA ENTERRADA HIDRÁULICA RETANGULAR EM ALVENARIA COM TIJOLOS CERÂMICOS MACIÇOS, DIMENSÕES INTERNAS: 1X1X0,6 M PARA REDE DE ESGOTO. AF_ 12/2020	UN	584,02	463,93	1.047,95
97905	CAIXA ENTERRADA HIDRÁULICA RETANGULAR, EM ALVENARIA COM BLOCOS DE CONCRETO, DIMENSÕES INTERNAS: 0,4X0,4X0,4 M PARA REDE DE ESGOTO. AF_ 12/2020	UN	144,11	132,18	276,29
97906	CAIXA ENTERRADA HIDRÁULICA RETANGULAR, EM ALVENARIA COM BLOCOS DE CONCRETO, DIMENSÕES INTERNAS: 0,6X0,6X0,6 M PARA REDE DE ESGOTO. AF_ 12/2020	UN	271,44	237,73	509,17
97907	CAIXA ENTERRADA HIDRÁULICA RETANGULAR, EM ALVENARIA COM BLOCOS DE CONCRETO, DIMENSÕES INTERNAS: 0,8X0,8X0,6 M PARA REDE DE ESGOTO. AF_ 12/2020	UN	385,57	339,33	724,90

SERVIÇOS DE EDIFICAÇÕES SEM DESONERAÇÃO Referência SINAPI: ABRIL DE 2025						
97908	CAIXA ENTERRADA HIDRÁULICA RETANGULAR, EM ALVENARIA COM BLOCOS DE CONCRETO, DIMENSÕES INTERNAS: 1X1X0,6 M PARA REDE DE ESGOTO. AF. 12/2020	UN	479,40	358,85	838,25	
97912	TRANSPORTE COM CAMINHÃO BASCULANTE DE 6 M³, EM VIA URBANA EM LEITO NATURAL (UNIDADE: M3XKM). AF. 07/2020	M3XKM	3,29	0,71	4,00	
97913	TRANSPORTE COM CAMINHÃO BASCULANTE DE 6 M³, EM VIA URBANA EM REVESTIMENTO PRIMÁRIO (UNIDADE: M3XKM). AF. 07/2020	M3XKM	2,86	0,62	3,48	
97914	TRANSPORTE COM CAMINHÃO BASCULANTE DE 6 M³, EM VIA URBANA PAVIMENTADA, DMT ATÉ 30 KM (UNIDADE: M3XKM). AF. 07/2020	M3XKM	2,61	0,57	3,18	
97915	TRANSPORTE COM CAMINHÃO BASCULANTE DE 6 M³, EM VIA URBANA PAVIMENTADA, ADICIONAL PARA DMT EXCEDENTE A 30 KM (UNIDADE: M3XKM). AF. 07/2020	M3XKM	1,06	0,22	1,28	
97916	TRANSPORTE COM CAMINHÃO BASCULANTE DE 6 M³, EM VIA URBANA EM LEITO NATURAL (UNIDADE: TXKM). AF. 07/2020	TXKM	2,20	0,47	2,67	
97917	TRANSPORTE COM CAMINHÃO BASCULANTE DE 6 M³, EM VIA URBANA EM REVESTIMENTO PRIMÁRIO (UNIDADE: TXKM). AF. 07/2020	TXKM	1,90	0,41	2,31	
97918	TRANSPORTE COM CAMINHÃO BASCULANTE DE 6 M³, EM VIA URBANA PAVIMENTADA, DMT ATÉ 30 KM (UNIDADE: TXKM). AF. 07/2020	TXKM	1,75	0,38	2,13	
97919	TRANSPORTE COM CAMINHÃO BASCULANTE DE 6 M³, EM VIA URBANA PAVIMENTADA, ADICIONAL PARA DMT EXCEDENTE A 30 KM (UNIDADE: TXKM). AF. 07/2020	TXKM	0,70	0,14	0,84	
97933	CAIXA COM GRELHA SIMPLES RETANGULAR, EM CONCRETO PRÉ-MOLDADO, DIMENSÕES INTERNAS: 0,6X1,0X1,0 M. AF. 12/2020	UN	1.221,22	35,05	1.256,27	
97934	CAIXA COM GRELHA DUPLA RETANGULAR, EM CONCRETO PRÉ-MOLDADO, DIMENSÕES INTERNAS: 0,5X2,2X1,0 M. AF. 12/2020	UN	2.102,75	541,55	2.644,30	
97935	CAIXA PARA BOCA DE LOBO SIMPLES RETANGULAR, EM CONCRETO PRÉ-MOLDADO, DIMENSÕES INTERNAS: 0,6X1,0X1,2 M. AF. 12/2020	UN	851,19	162,86	1.014,05	
97936	CAIXA PARA BOCA DE LOBO DUPLA RETANGULAR, EM CONCRETO PRÉ-MOLDADO, DIMENSÕES INTERNAS: 0,6X2,2X1,2 M. AF. 12/2020	UN	1.381,94	811,97	2.193,91	
97947	CAIXA COM GRELHA SIMPLES RETANGULAR, EM ALVENARIA COM TIJOLOS CERÂMICOS MACIÇOS, DIMENSÕES INTERNAS: 0,5X1X1 M. AF. 12/2020	UN	1.406,52	592,51	1.999,03	
97948	CAIXA COM GRELHA DUPLA RETANGULAR, EM ALVENARIA COM TIJOLOS CERÂMICOS MACIÇOS, DIMENSÕES INTERNAS: 0,5X2,2X1 M. AF. 12/2020	UN	2.621,05	1.076,30	3.697,35	
97949	CAIXA PARA BOCA DE LOBO SIMPLES RETANGULAR, EM ALVENARIA COM TIJOLOS CERÂMICOS MACIÇOS, DIMENSÕES INTERNAS: 0,6X1X1,2 M. AF. 12/2020	UN	1.171,26	804,22	1.975,48	
97950	CAIXA PARA BOCA DE LOBO DUPLA RETANGULAR, EM ALVENARIA COM TIJOLOS CERÂMICOS MACIÇOS, DIMENSÕES INTERNAS: 0,6X2,2X1,2 M. AF. 12/2020	UN	2.053,17	1.430,91	3.484,08	
97951	CAIXA PARA BOCA DE LOBO COMBINADA COM GRELHA RETANGULAR, EM ALVENARIA COM TIJOLOS CERÂMICOS MACIÇOS, DIMENSÕES INTERNAS: 1,3X1X1,2 M. AF. 12/2020	UN	2.113,54	1.093,65	3.207,19	
97952	CAIXA PARA BOCA DE LOBO DUPLA COMBINADA COM GRELHA RETANGULAR, EM ALVENARIA COM TIJOLOS CERÂMICOS MACIÇOS, DIMENSÕES INTERNAS: 1,3X2,2X1,2 M. AF. 12/2020	UN	3.708,58	1.863,20	5.571,78	
97953	CAIXA COM GRELHA SIMPLES RETANGULAR, EM ALVENARIA COM BLOCOS DE CONCRETO, DIMENSÕES INTERNAS: 0,5X1X1 M. AF. 12/2020	UN	1.145,86	401,76	1.547,62	
97955	CAIXA COM GRELHA DUPLA RETANGULAR, EM ALVENARIA COM BLOCOS DE CONCRETO, DIMENSÕES INTERNAS: 0,5X2,2X1 M. AF. 12/2020	UN	2.494,89	835,63	3.330,52	
97956	CAIXA PARA BOCA DE LOBO SIMPLES RETANGULAR, EM ALVENARIA COM BLOCOS DE CONCRETO, DIMENSÕES INTERNAS: 0,6X1X1,2 M. AF. 12/2020	UN	1.002,75	612,77	1.615,52	
97957	CAIXA PARA BOCA DE LOBO DUPLA RETANGULAR, EM ALVENARIA COM BLOCOS DE CONCRETO, DIMENSÕES INTERNAS: 0,6X2,2X1,2 M. AF. 12/2020	UN	1.772,44	1.128,45	2.900,89	
97961	CAIXA PARA BOCA DE LOBO COMBINADA COM GRELHA RETANGULAR, EM ALVENARIA COM BLOCOS DE CONCRETO, DIMENSÕES INTERNAS: 1,3X1X1,2 M. AF. 12/2020	UN	1.845,39	829,48	2.674,87	
97973	CAIXA PARA BOCA DE LOBO DUPLA COMBINADA COM GRELHA RETANGULAR, EM ALVENARIA COM BLOCOS DE CONCRETO, DIMENSÕES INTERNAS: 1,3X2,2X1,2 M. AF. 12/2020	UN	3.496,61	1.514,30	5.010,91	
97974	POÇO DE INSPEÇÃO CIRCULAR PARA ESGOTO, EM CONCRETO PRÉ-MOLDADO, DIÂMETRO INTERNO = 0,60 M, PROFUNDIDADE = 0,90 M, EXCLUINDO TAMPÃO. AF. 12/2020	UN	432,19	103,03	535,22	
97975	POÇO DE INSPEÇÃO CIRCULAR PARA ESGOTO, EM CONCRETO PRÉ-MOLDADO, DIÂMETRO INTERNO = 0,60 M, PROFUNDIDADE = 1,40 M, EXCLUINDO TAMPÃO. AF. 12/2020	UN	592,71	114,24	706,95	
97976	POÇO DE INSPEÇÃO CIRCULAR PARA ESGOTO, EM ALVENARIA COM TIJOLOS CERÂMICOS MACIÇOS, DIÂMETRO INTERNO = 0,60 M, PROFUNDIDADE = 0,95 M, EXCLUINDO TAMPÃO. AF. 12/2020	UN	733,00	499,76	1.232,76	
97977	POÇO DE INSPEÇÃO CIRCULAR PARA ESGOTO, EM ALVENARIA COM TIJOLOS CERÂMICOS MACIÇOS, DIÂMETRO INTERNO = 0,60 M, PROFUNDIDADE = 1,45 M, EXCLUINDO TAMPÃO. AF. 12/2020	UN	1.044,83	735,42	1.780,25	
97978	BASE PARA POÇO DE VISITA CIRCULAR PARA ESGOTO, EM CONCRETO PRÉ-MOLDADO, DIÂMETRO INTERNO = 0,80 M, PROFUNDIDADE = 1,35 M, EXCLUINDO TAMPÃO. AF. 12/2020	UN	809,43	260,54	1.069,97	
97980	BASE PARA POÇO DE VISITA CIRCULAR PARA ESGOTO, EM ALVENARIA COM TIJOLOS CERÂMICOS MACIÇOS, DIÂMETRO INTERNO = 0,80 M, PROFUNDIDADE = 1,40 M, EXCLUINDO TAMPÃO. AF. 12/2020	UN	1.361,99	914,83	2.276,82	
97981	ACRÉSCIMO PARA POÇO DE VISITA CIRCULAR PARA ESGOTO, EM ALVENARIA COM TIJOLOS CERÂMICOS MACIÇOS, DIÂMETRO INTERNO = 0,8 M. AF. 12/2020	M	756,12	597,23	1.353,35	
97983	ACRÉSCIMO PARA POÇO DE VISITA CIRCULAR PARA ESGOTO, EM CONCRETO PRÉ-MOLDADO, DIÂMETRO INTERNO = 1 M. AF. 12/2020	M	566,23	38,59	604,82	
97985	ACRÉSCIMO PARA POÇO DE VISITA CIRCULAR PARA ESGOTO, EM ALVENARIA COM TIJOLOS CERÂMICOS MACIÇOS, DIÂMETRO INTERNO = 1 M. AF. 12/2020	M	903,71	729,31	1.633,02	
97987	ACRÉSCIMO PARA POÇO DE VISITA CIRCULAR PARA ESGOTO, EM CONCRETO PRÉ-MOLDADO, DIÂMETRO INTERNO = 1,2 M. AF. 12/2020	M	759,10	45,37	804,47	
97988	BASE PARA POÇO DE VISITA CIRCULAR PARA ESGOTO, EM ALVENARIA COM TIJOLOS CERÂMICOS MACIÇOS, DIÂMETRO INTERNO = 1,20 M, PROFUNDIDADE = 1,40 M, EXCLUINDO TAMPÃO. AF. 12/2020	UN	2.025,08	1.287,12	3.312,20	
97989	ACRÉSCIMO PARA POÇO DE VISITA CIRCULAR PARA ESGOTO, EM ALVENARIA COM TIJOLOS CERÂMICOS MACIÇOS, DIÂMETRO INTERNO = 1,2 M. AF. 12/2020	M	1.051,38	861,26	1.912,64	
97991	ACRÉSCIMO PARA POÇO DE VISITA CIRCULAR PARA ESGOTO, EM CONCRETO PRÉ-MOLDADO, DIÂMETRO INTERNO = 1,5 M. AF. 12/2020	M	1.044,21	57,98	1.102,19	
97992	BASE PARA POÇO DE VISITA CIRCULAR PARA ESGOTO, EM ALVENARIA COM TIJOLOS CERÂMICOS MACIÇOS, DIÂMETRO INTERNO = 1,50 M, PROFUNDIDADE = 1,40 M, EXCLUINDO TAMPÃO. AF. 12/2020	UN	2.625,59	1.592,91	4.218,50	
97993	ACRÉSCIMO PARA POÇO DE VISITA CIRCULAR PARA ESGOTO, EM ALVENARIA COM TIJOLOS CERÂMICOS MACIÇOS, DIÂMETRO INTERNO = 1,5 M. AF. 12/2020	M	1.272,66	1.059,50	2.332,16	
97994	BASE PARA POÇO DE VISITA RETANGULAR PARA ESGOTO, EM ALVENARIA COM BLOCOS DE CONCRETO, DIMENSÕES INTERNAS = 1X1 M, PROFUNDIDADE = 1,40 M, EXCLUINDO TAMPÃO. AF. 12/2020	UN	1.753,33	1.090,67	2.844,00	
97995	ACRÉSCIMO PARA POÇO DE VISITA RETANGULAR PARA ESGOTO, EM ALVENARIA COM BLOCOS DE CONCRETO, DIMENSÕES INTERNAS = 1X1 M. AF. 12/2020	M	840,83	652,39	1.493,22	
97996	BASE PARA POÇO DE VISITA RETANGULAR PARA ESGOTO, EM ALVENARIA COM BLOCOS DE CONCRETO, DIMENSÕES INTERNAS = 1X1,5 M, PROFUNDIDADE = 1,40 M, EXCLUINDO TAMPÃO. AF. 12/2020	UN	2.230,51	1.367,09	3.597,60	
97997	ACRÉSCIMO PARA POÇO DE VISITA RETANGULAR PARA ESGOTO, EM ALVENARIA COM BLOCOS DE CONCRETO, DIMENSÕES INTERNAS = 1X1,5 M. AF. 12/2020	M	1.003,81	781,69	1.785,50	
97999	ACRÉSCIMO PARA POÇO DE VISITA RETANGULAR PARA ESGOTO, EM ALVENARIA COM BLOCOS DE CONCRETO, DIMENSÕES INTERNAS = 1X2 M. AF. 12/2020	M	1.166,72	911,14	2.077,86	
98001	ACRÉSCIMO PARA POÇO DE VISITA RETANGULAR PARA ESGOTO, EM ALVENARIA COM BLOCOS DE CONCRETO, DIMENSÕES INTERNAS = 1X2,5 M. AF. 12/2020	M	1.329,65	1.040,50	2.370,15	
98002	BASE PARA POÇO DE VISITA RETANGULAR PARA ESGOTO, EM ALVENARIA COM BLOCOS DE CONCRETO, DIMENSÕES INTERNAS = 1X3 M, PROFUNDIDADE = 1,40 M, EXCLUINDO TAMPÃO. AF. 12/2020	UN	3.698,27	2.196,32	5.894,59	
98003	ACRÉSCIMO PARA POÇO DE VISITA RETANGULAR PARA ESGOTO, EM ALVENARIA COM BLOCOS DE CONCRETO, DIMENSÕES INTERNAS = 1X3 M. AF. 12/2020	M	1.492,60	1.169,91	2.662,51	
98005	ACRÉSCIMO PARA POÇO DE VISITA RETANGULAR PARA ESGOTO, EM ALVENARIA COM BLOCOS DE CONCRETO, DIMENSÕES INTERNAS = 1X3,5 M. AF. 12/2020	M	1.655,62	1.299,26	2.954,88	
98006	BASE PARA POÇO DE VISITA RETANGULAR PARA ESGOTO, EM ALVENARIA COM BLOCOS DE CONCRETO, DIMENSÕES INTERNAS = 1X4 M, PROFUNDIDADE = 1,40 M, EXCLUINDO TAMPÃO. AF. 12/2020	UN	4.662,20	2.748,71	7.410,91	
98007	ACRÉSCIMO PARA POÇO DE VISITA RETANGULAR PARA ESGOTO, EM ALVENARIA COM BLOCOS DE CONCRETO, DIMENSÕES INTERNAS = 1X4 M. AF. 12/2020	M	1.818,73	1.428,43	3.247,16	
98008	BASE PARA POÇO DE VISITA RETANGULAR PARA ESGOTO, EM ALVENARIA COM BLOCOS DE CONCRETO, DIMENSÕES INTERNAS = 1,5X1,5 M, PROFUNDIDADE = 1,45 M, EXCLUINDO TAMPÃO. AF. 12/2020	UN	2.798,20	1.635,65	4.433,85	
98009	ACRÉSCIMO PARA POÇO DE VISITA RETANGULAR PARA ESGOTO, EM ALVENARIA COM BLOCOS DE CONCRETO, DIMENSÕES INTERNAS = 1,5X1,5 M. AF. 12/2020	M	1.166,72	911,14	2.077,86	
98010	BASE PARA POÇO DE VISITA RETANGULAR PARA ESGOTO, EM ALVENARIA COM BLOCOS DE CONCRETO, DIMENSÕES INTERNAS = 1,5X2 M, PROFUNDIDADE = 1,40 M, EXCLUINDO TAMPÃO. AF. 12/2020	UN	3.444,00	1.961,75	5.405,75	

SERVIÇOS DE EDIFICAÇÕES SEM DESONERAÇÃO Referência SINAPI: ABRIL DE 2025					
98011	ACRÉSCIMO PARA POÇO DE VISITA RETANGULAR PARA ESGOTO, EM ALVENARIA COM BLOCOS DE CONCRETO, DIMENSÕES INTERNAS = 1,5X2 M. AF 12/2020	M	1.329,65	1.040,50	2.370,15
98012	BASE PARA POÇO DE VISITA RETANGULAR PARA ESGOTO, EM ALVENARIA COM BLOCOS DE CONCRETO, DIMENSÕES INTERNAS = 1,5X2,5 M, PROFUNDIDADE = 1,40 M, EXCLUINDO TAMPÃO. AF 12/2020	UN	4.060,74	2.288,13	6.348,87
98013	ACRÉSCIMO PARA POÇO DE VISITA RETANGULAR PARA ESGOTO, EM ALVENARIA COM BLOCOS DE CONCRETO, DIMENSÕES INTERNAS = 1,5X2,5 M. AF 12/2020	M	1.492,60	1.169,91	2.662,51
98014	BASE PARA POÇO DE VISITA RETANGULAR PARA ESGOTO, EM ALVENARIA COM BLOCOS DE CONCRETO, DIMENSÕES INTERNAS = 1,5X3 M, PROFUNDIDADE = 1,40 M, EXCLUINDO TAMPÃO. AF 12/2020	UN	4.677,01	2.614,86	7.291,87
98015	ACRÉSCIMO PARA POÇO DE VISITA RETANGULAR PARA ESGOTO, EM ALVENARIA COM BLOCOS DE CONCRETO, DIMENSÕES INTERNAS = 1,5X3 M. AF 12/2020	M	1.655,62	1.299,26	2.954,88
98016	BASE PARA POÇO DE VISITA RETANGULAR PARA ESGOTO, EM ALVENARIA COM BLOCOS DE CONCRETO, DIMENSÕES INTERNAS = 1,5X3,5 M, PROFUNDIDADE = 1,40 M, EXCLUINDO TAMPÃO. AF 12/2020	UN	5.293,48	2.941,55	8.235,03
98017	ACRÉSCIMO PARA POÇO DE VISITA RETANGULAR PARA ESGOTO, EM ALVENARIA COM BLOCOS DE CONCRETO, DIMENSÕES INTERNAS = 1,5X3,5 M. AF 12/2020	M	1.818,73	1.428,43	3.247,16
98018	BASE PARA POÇO DE VISITA RETANGULAR PARA ESGOTO, EM ALVENARIA COM BLOCOS DE CONCRETO, DIMENSÕES INTERNAS = 1,5X4 M, PROFUNDIDADE = 1,40 M, EXCLUINDO TAMPÃO. AF 12/2020	UN	5.910,70	3.267,40	9.178,10
98019	ACRÉSCIMO PARA POÇO DE VISITA RETANGULAR PARA ESGOTO, EM ALVENARIA COM BLOCOS DE CONCRETO, DIMENSÕES INTERNAS = 1,5X4 M. AF 12/2020	M	1.998,21	1.568,11	3.566,32
98020	BASE PARA POÇO DE VISITA RETANGULAR PARA ESGOTO, EM ALVENARIA COM BLOCOS DE CONCRETO, DIMENSÕES INTERNAS = 2X2 M, PROFUNDIDADE = 1,40 M, EXCLUINDO TAMPÃO. AF 12/2020	UN	4.175,80	2.342,78	6.518,58
98021	ACRÉSCIMO PARA POÇO DE VISITA RETANGULAR PARA ESGOTO, EM ALVENARIA COM BLOCOS DE CONCRETO, DIMENSÕES INTERNAS = 2X2 M. AF 12/2020	M	1.509,28	1.180,10	2.689,38
98022	BASE PARA POÇO DE VISITA RETANGULAR PARA ESGOTO, EM ALVENARIA COM BLOCOS DE CONCRETO, DIMENSÕES INTERNAS = 2X2,5 M, PROFUNDIDADE = 1,40 M, EXCLUINDO TAMPÃO. AF 12/2020	UN	4.914,40	2.719,03	7.633,43
98023	ACRÉSCIMO PARA POÇO DE VISITA RETANGULAR PARA ESGOTO, EM ALVENARIA COM BLOCOS DE CONCRETO, DIMENSÕES INTERNAS = 2X2,5 M. AF 12/2020	M	1.672,13	1.309,55	2.981,68
98024	BASE PARA POÇO DE VISITA RETANGULAR PARA ESGOTO, EM ALVENARIA COM BLOCOS DE CONCRETO, DIMENSÕES INTERNAS = 2X3 M, PROFUNDIDADE = 1,40 M, EXCLUINDO TAMPÃO. AF 12/2020	UN	5.717,27	3.094,80	8.812,07
98025	ACRÉSCIMO PARA POÇO DE VISITA RETANGULAR PARA ESGOTO, EM ALVENARIA COM BLOCOS DE CONCRETO, DIMENSÕES INTERNAS = 2X3 M. AF 12/2020	M	1.835,09	1.438,94	3.274,03
98026	BASE PARA POÇO DE VISITA RETANGULAR PARA ESGOTO, EM ALVENARIA COM BLOCOS DE CONCRETO, DIMENSÕES INTERNAS = 2X3,5 M, PROFUNDIDADE = 1,40 M, EXCLUINDO TAMPÃO. AF 12/2020	UN	6.463,70	3.471,28	9.934,98
98027	ACRÉSCIMO PARA POÇO DE VISITA RETANGULAR PARA ESGOTO, EM ALVENARIA COM BLOCOS DE CONCRETO, DIMENSÕES INTERNAS = 2X3,5 M. AF 12/2020	M	1.998,21	1.568,11	3.566,32
98028	BASE PARA POÇO DE VISITA RETANGULAR PARA ESGOTO, EM ALVENARIA COM BLOCOS DE CONCRETO, DIMENSÕES INTERNAS = 2X4 M, PROFUNDIDADE = 1,40 M, EXCLUINDO TAMPÃO. AF 12/2020	UN	7.210,88	3.847,06	11.057,94
98029	ACRÉSCIMO PARA POÇO DE VISITA RETANGULAR PARA ESGOTO, EM ALVENARIA COM BLOCOS DE CONCRETO, DIMENSÕES INTERNAS = 2X4 M. AF 12/2020	M	2.164,32	1.699,85	3.864,17
98030	BASE PARA POÇO DE VISITA RETANGULAR PARA ESGOTO, EM ALVENARIA COM BLOCOS DE CONCRETO, DIMENSÕES INTERNAS = 2,5X2,5 M, PROFUNDIDADE = 1,40 M, EXCLUINDO TAMPÃO. AF 12/2020	UN	5.908,90	3.068,46	8.977,36
98031	ACRÉSCIMO PARA POÇO DE VISITA RETANGULAR PARA ESGOTO, EM ALVENARIA COM BLOCOS DE CONCRETO, DIMENSÕES INTERNAS = 2,5X2,5 M. AF 12/2020	M	1.838,57	1.441,07	3.279,64
98032	BASE PARA POÇO DE VISITA RETANGULAR PARA ESGOTO, EM ALVENARIA COM BLOCOS DE CONCRETO, DIMENSÕES INTERNAS = 2,5X3 M, PROFUNDIDADE = 1,40 M, EXCLUINDO TAMPÃO. AF 12/2020	UN	6.824,54	3.495,35	10.319,89
98033	ACRÉSCIMO PARA POÇO DE VISITA RETANGULAR PARA ESGOTO, EM ALVENARIA COM BLOCOS DE CONCRETO, DIMENSÕES INTERNAS = 2,5X3 M. AF 12/2020	M	2.001,70	1.570,22	3.571,92
98034	BASE PARA POÇO DE VISITA RETANGULAR PARA ESGOTO, EM ALVENARIA COM BLOCOS DE CONCRETO, DIMENSÕES INTERNAS = 2,5X3,5 M, PROFUNDIDADE = 1,40 M, EXCLUINDO TAMPÃO. AF 12/2020	UN	7.740,32	3.922,06	11.662,38
98035	ACRÉSCIMO PARA POÇO DE VISITA RETANGULAR PARA ESGOTO, EM ALVENARIA COM BLOCOS DE CONCRETO, DIMENSÕES INTERNAS = 2,5X3,5 M. AF 12/2020	M	2.164,32	1.699,85	3.864,17
98036	BASE PARA POÇO DE VISITA RETANGULAR PARA ESGOTO, EM ALVENARIA COM BLOCOS DE CONCRETO, DIMENSÕES INTERNAS = 2,5X4 M, PROFUNDIDADE = 1,40 M, EXCLUINDO TAMPÃO. AF 12/2020	UN	8.654,77	4.350,14	13.004,91
98037	ACRÉSCIMO PARA POÇO DE VISITA RETANGULAR PARA ESGOTO, EM ALVENARIA COM BLOCOS DE CONCRETO, DIMENSÕES INTERNAS = 2,5X4 M. AF 12/2020	M	2.330,76	1.831,32	4.162,08
98038	BASE PARA POÇO DE VISITA RETANGULAR PARA ESGOTO, EM ALVENARIA COM BLOCOS DE CONCRETO, DIMENSÕES INTERNAS = 3X3 M, PROFUNDIDADE = 1,40 M, EXCLUINDO TAMPÃO. AF 12/2020	UN	7.923,10	3.973,45	11.896,55
98039	ACRÉSCIMO PARA POÇO DE VISITA RETANGULAR PARA ESGOTO, EM ALVENARIA COM BLOCOS DE CONCRETO, DIMENSÕES INTERNAS = 3X3 M. AF 12/2020	M	2.167,85	1.701,93	3.869,78
98040	BASE PARA POÇO DE VISITA RETANGULAR PARA ESGOTO, EM ALVENARIA COM BLOCOS DE CONCRETO, DIMENSÕES INTERNAS = 3X3,5 M, PROFUNDIDADE = 1,40 M, EXCLUINDO TAMPÃO. AF 12/2020	UN	8.983,21	4.450,63	13.433,84
98041	ACRÉSCIMO PARA POÇO DE VISITA RETANGULAR PARA ESGOTO, EM ALVENARIA COM BLOCOS DE CONCRETO, DIMENSÕES INTERNAS = 3X3,5 M. AF 12/2020	M	2.330,76	1.831,32	4.162,08
98042	BASE PARA POÇO DE VISITA RETANGULAR PARA ESGOTO, EM ALVENARIA COM BLOCOS DE CONCRETO, DIMENSÕES INTERNAS = 3X4 M, PROFUNDIDADE = 1,40 M, EXCLUINDO TAMPÃO. AF 12/2020	UN	10.042,67	4.928,51	14.971,18
98043	ACRÉSCIMO PARA POÇO DE VISITA RETANGULAR PARA ESGOTO, EM ALVENARIA COM BLOCOS DE CONCRETO, DIMENSÕES INTERNAS = 3X4 M. AF 12/2020	M	2.497,17	1.962,85	4.460,02
98044	BASE PARA POÇO DE VISITA RETANGULAR PARA ESGOTO, EM ALVENARIA COM BLOCOS DE CONCRETO, DIMENSÕES INTERNAS = 3,5X3,5 M, PROFUNDIDADE = 1,40 M, EXCLUINDO TAMPÃO. AF 12/2020	UN	10.225,64	4.979,77	15.205,41
98045	ACRÉSCIMO PARA POÇO DE VISITA RETANGULAR PARA ESGOTO, EM ALVENARIA COM BLOCOS DE CONCRETO, DIMENSÕES INTERNAS = 3,5X3,5 M. AF 12/2020	M	2.497,17	1.962,85	4.460,02
98046	BASE PARA POÇO DE VISITA RETANGULAR PARA ESGOTO, EM ALVENARIA COM BLOCOS DE CONCRETO, DIMENSÕES INTERNAS = 3,5X4 M, PROFUNDIDADE = 1,40 M, EXCLUINDO TAMPÃO. AF 12/2020	UN	11.429,32	5.508,03	16.937,35
98047	ACRÉSCIMO PARA POÇO DE VISITA RETANGULAR PARA ESGOTO, EM ALVENARIA COM BLOCOS DE CONCRETO, DIMENSÕES INTERNAS = 3,5X4 M. AF 12/2020	M	2.663,97	2.093,96	4.757,93
98048	BASE PARA POÇO DE VISITA RETANGULAR PARA ESGOTO, EM ALVENARIA COM BLOCOS DE CONCRETO, DIMENSÕES INTERNAS = 4X4 M, PROFUNDIDADE = 1,45 M, EXCLUINDO TAMPÃO. AF 12/2020	UN	12.818,56	6.085,08	18.903,64
98049	ACRÉSCIMO PARA POÇO DE VISITA RETANGULAR PARA ESGOTO, EM ALVENARIA COM BLOCOS DE CONCRETO, DIMENSÕES INTERNAS = 4X4 M. AF 12/2020	M	2.796,59	2.204,47	5.001,06
98050	CHAMINÉ CIRCULAR PARA POÇO DE VISITA PARA ESGOTO, EM CONCRETO PRÉ-MOLDADO, DIÂMETRO INTERNO = 0,6 M. AF 12/2020	M	315,31	19,77	335,08
98051	CHAMINÉ CIRCULAR PARA POÇO DE VISITA PARA ESGOTO, EM ALVENARIA COM TIJOLOS CERÂMICOS MACIÇOS, DIÂMETRO INTERNO = 0,6 M. AF 12/2020	M	610,42	468,82	1.079,24
98052	TANQUE SÉPTICO CIRCULAR, EM CONCRETO PRÉ-MOLDADO, DIÂMETRO INTERNO = 1,10 M, ALTURA INTERNA = 2,50 M, VOLUME ÚTIL: 2138,2 L (PARA 5 CONTRIBUINTES). AF 12/2020	UN	2.057,57	270,52	2.328,09
98053	TANQUE SÉPTICO CIRCULAR, EM CONCRETO PRÉ-MOLDADO, DIÂMETRO INTERNO = 1,40 M, ALTURA INTERNA = 2,50 M, VOLUME ÚTIL: 3463,6 L (PARA 13 CONTRIBUINTES). AF 12/2020	UN	2.835,56	365,57	3.201,13
98054	TANQUE SÉPTICO CIRCULAR, EM CONCRETO PRÉ-MOLDADO, DIÂMETRO INTERNO = 1,88 M, ALTURA INTERNA = 2,50 M, VOLUME ÚTIL: 6245,8 L (PARA 32 CONTRIBUINTES). AF 12/2020	UN	4.789,86	382,77	5.172,63
98055	TANQUE SÉPTICO CIRCULAR, EM CONCRETO PRÉ-MOLDADO, DIÂMETRO INTERNO = 2,38 M, ALTURA INTERNA = 2,50 M, VOLUME ÚTIL: 10009,8 L (PARA 69 CONTRIBUINTES). AF 12/2020	UN	6.489,81	527,72	7.017,53
98056	TANQUE SÉPTICO CIRCULAR, EM CONCRETO PRÉ-MOLDADO, DIÂMETRO INTERNO = 2,38 M, ALTURA INTERNA = 3,0 M, VOLUME ÚTIL: 12234,2 L (PARA 86 CONTRIBUINTES). AF 12/2020	UN	7.654,24	563,75	8.217,99
98057	TANQUE SÉPTICO CIRCULAR, EM CONCRETO PRÉ-MOLDADO, DIÂMETRO INTERNO = 2,88 M, ALTURA INTERNA = 2,50 M, VOLUME ÚTIL: 14657,4 L (PARA 105 CONTRIBUINTES). AF 12/2020	UN	9.050,54	698,00	9.748,54
98058	FILTRO ANAERÓBIO CIRCULAR, EM CONCRETO PRÉ-MOLDADO, DIÂMETRO INTERNO = 1,10 M, ALTURA INTERNA = 1,50 M, VOLUME ÚTIL: 1140,4 L (PARA 5 CONTRIBUINTES). AF 12/2020	UN	1.627,30	316,44	1.943,74
98059	FILTRO ANAERÓBIO CIRCULAR, EM CONCRETO PRÉ-MOLDADO, DIÂMETRO INTERNO = 1,88 M, ALTURA INTERNA = 1,50 M, VOLUME ÚTIL: 3331,1 L (PARA 19 CONTRIBUINTES). AF 12/2020	UN	3.637,11	463,81	4.100,92
98060	FILTRO ANAERÓBIO CIRCULAR, EM CONCRETO PRÉ-MOLDADO, DIÂMETRO INTERNO = 2,38 M, ALTURA INTERNA = 1,50 M, VOLUME ÚTIL: 5338,6 L (PARA 34 CONTRIBUINTES). AF 12/2020	UN	5.009,62	674,73	5.684,35
98061	FILTRO ANAERÓBIO CIRCULAR, EM CONCRETO PRÉ-MOLDADO, DIÂMETRO INTERNO = 2,88 M, ALTURA INTERNA = 1,50 M, VOLUME ÚTIL: 7817,3 L (PARA 75 CONTRIBUINTES). AF 12/2020	UN	6.979,40	929,27	7.908,67
98062	SUMIDOURO CIRCULAR, EM CONCRETO PRÉ-MOLDADO, DIÂMETRO INTERNO = 1,88 M, ALTURA INTERNA = 2,00 M, ÁREA DE INFILTRAÇÃO: 13,1 M² (PARA 5 CONTRIBUINTES). AF 12/2020	UN	3.093,68	304,85	3.398,53
98063	SUMIDOURO CIRCULAR, EM CONCRETO PRÉ-MOLDADO, DIÂMETRO INTERNO = 2,38 M, ALTURA INTERNA = 2,50 M, ÁREA DE INFILTRAÇÃO: 21,3 M² (PARA 8 CONTRIBUINTES). AF 12/2020	UN	4.740,57	451,16	5.191,73
98064	SUMIDOURO CIRCULAR, EM CONCRETO PRÉ-MOLDADO, DIÂMETRO INTERNO = 2,38 M, ALTURA INTERNA = 3,0 M, ÁREA DE INFILTRAÇÃO: 25 M² (PARA 10 CONTRIBUINTES). AF 12/2020	UN	5.555,51	472,60	6.028,11

SERVIÇOS DE EDIFICAÇÕES SEM DESONERAÇÃO Referência SINAPI: ABRIL DE 2025					
98065	SUMIDOURO CIRCULAR, EM CONCRETO PRÉ-MOLDADO, DIÂMETRO INTERNO = 2,88 M, ALTURA INTERNA = 3,0 M, ÁREA DE INFILTRAÇÃO: 31,4 M² (PARA 12 CONTRIBUINTES). AF 12/2020	UN	7.744,12	628,81	8.372,93
98066	TANQUE SÉPTICO RETANGULAR, EM ALVENARIA COM TIJOLOS CERÂMICOS MACIÇOS, DIMENSÕES INTERNAS: 1,0 X 2,0 X H=1,4 M, VOLUME ÚTIL: 2000 L (PARA 5 CONTRIBUINTES). AF 12/2020	UN	2.985,69	2.076,51	5.062,20
98067	TANQUE SÉPTICO RETANGULAR, EM ALVENARIA COM TIJOLOS CERÂMICOS MACIÇOS, DIMENSÕES INTERNAS: 1,2 X 2,4 X H=1,6 M, VOLUME ÚTIL: 3456 L (PARA 13 CONTRIBUINTES). AF 12/2020	UN	3.970,20	2.778,40	6.748,60
98068	TANQUE SÉPTICO RETANGULAR, EM ALVENARIA COM TIJOLOS CERÂMICOS MACIÇOS, DIMENSÕES INTERNAS: 1,4 X 3,2 X H=1,8 M, VOLUME ÚTIL: 6272 L (PARA 32 CONTRIBUINTES). AF 12/2020	UN	5.596,06	3.942,13	9.538,19
98069	TANQUE SÉPTICO RETANGULAR, EM ALVENARIA COM TIJOLOS CERÂMICOS MACIÇOS, DIMENSÕES INTERNAS: 1,6 X 4,4 X H=1,8 M, VOLUME ÚTIL: 9856 L (PARA 68 CONTRIBUINTES). AF 12/2020	UN	7.517,28	5.332,77	12.850,05
98070	TANQUE SÉPTICO RETANGULAR, EM ALVENARIA COM TIJOLOS CERÂMICOS MACIÇOS, DIMENSÕES INTERNAS: 1,6 X 4,8 X H=2,0 M, VOLUME ÚTIL: 12288 L (PARA 86 CONTRIBUINTES). AF 12/2020	UN	8.580,46	6.087,00	14.667,46
98071	TANQUE SÉPTICO RETANGULAR, EM ALVENARIA COM TIJOLOS CERÂMICOS MACIÇOS, DIMENSÕES INTERNAS: 1,6 X 4,6 X H=2,4 M, VOLUME ÚTIL: 14720 L (PARA 105 CONTRIBUINTES). AF 12/2020	UN	9.352,45	6.615,54	15.967,99
98072	FILTRO ANAERÓBIO RETANGULAR, EM ALVENARIA COM TIJOLOS CERÂMICOS MACIÇOS, DIMENSÕES INTERNAS: 0,8 X 1,2 X H=1,67 M, VOLUME ÚTIL: 1152 L (PARA 5 CONTRIBUINTES). AF 12/2020	UN	2.496,28	1.755,60	4.251,88
98073	FILTRO ANAERÓBIO RETANGULAR, EM ALVENARIA COM TIJOLOS CERÂMICOS MACIÇOS, DIMENSÕES INTERNAS: 1,2 X 1,8 X H=1,67 M, VOLUME ÚTIL: 2592 L (PARA 13 CONTRIBUINTES). AF 12/2020	UN	3.906,83	2.764,67	6.671,50
98074	FILTRO ANAERÓBIO RETANGULAR, EM ALVENARIA COM TIJOLOS CERÂMICOS MACIÇOS, DIMENSÕES INTERNAS: 1,4 X 3,0 X H=1,67 M, VOLUME ÚTIL: 5040 L (PARA 32 CONTRIBUINTES). AF 12/2020	UN	6.073,55	4.306,82	10.380,37
98075	FILTRO ANAERÓBIO RETANGULAR, EM ALVENARIA COM TIJOLOS CERÂMICOS MACIÇOS, DIMENSÕES INTERNAS: 1,4 X 4,2 X H=1,67 M, VOLUME ÚTIL: 7056 L (PARA 67 CONTRIBUINTES). AF 12/2020	UN	7.902,27	5.603,58	13.505,85
98076	FILTRO ANAERÓBIO RETANGULAR, EM ALVENARIA COM TIJOLOS CERÂMICOS MACIÇOS, DIMENSÕES INTERNAS: 1,6 X 4,6 X H=1,67 M, VOLUME ÚTIL: 8832 L (PARA 84 CONTRIBUINTES). AF 12/2020	UN	9.114,05	6.465,53	15.579,58
98077	FILTRO ANAERÓBIO RETANGULAR, EM ALVENARIA COM TIJOLOS CERÂMICOS MACIÇOS, DIMENSÕES INTERNAS: 1,6 X 5,6 X H=1,67 M, VOLUME ÚTIL: 10752 L (PARA 103 CONTRIBUINTES). AF 12/2020	UN	10.733,07	7.614,05	18.347,12
98078	SUMIDOURO RETANGULAR, EM ALVENARIA COM TIJOLOS CERÂMICOS MACIÇOS, DIMENSÕES INTERNAS: 0,8 X 1,4 X H=3,0 M, ÁREA DE INFILTRAÇÃO: 13,2 M² (PARA 5 CONTRIBUINTES). AF 12/2020	UN	2.778,20	1.774,74	4.552,94
98079	SUMIDOURO RETANGULAR, EM ALVENARIA COM TIJOLOS CERÂMICOS MACIÇOS, DIMENSÕES INTERNAS: 1,0 X 3,0 X H=3,0 M, ÁREA DE INFILTRAÇÃO: 25 M² (PARA 10 CONTRIBUINTES). AF 12/2020	UN	4.868,91	3.110,30	7.979,21
98080	SUMIDOURO RETANGULAR, EM ALVENARIA COM TIJOLOS CERÂMICOS MACIÇOS, DIMENSÕES INTERNAS: 1,6 X 3,4 X H=3,0 M, ÁREA DE INFILTRAÇÃO: 32,9 M² (PARA 13 CONTRIBUINTES). AF 12/2020	UN	6.254,10	4.018,73	10.272,83
98081	SUMIDOURO RETANGULAR, EM ALVENARIA COM TIJOLOS CERÂMICOS MACIÇOS, DIMENSÕES INTERNAS: 1,6 X 5,8 X H=3,0 M, ÁREA DE INFILTRAÇÃO: 50 M² (PARA 20 CONTRIBUINTES). AF 12/2020	UN	9.259,01	5.969,63	15.228,64
98082	TANQUE SÉPTICO RETANGULAR, EM ALVENARIA COM BLOCOS DE CONCRETO, DIMENSÕES INTERNAS: 1,0 X 2,0 X H=1,4 M, VOLUME ÚTIL: 2000 L (PARA 5 CONTRIBUINTES). AF 12/2020	UN	2.384,23	1.639,79	4.024,02
98083	TANQUE SÉPTICO RETANGULAR, EM ALVENARIA COM BLOCOS DE CONCRETO, DIMENSÕES INTERNAS: 1,2 X 2,4 X H=1,6 M, VOLUME ÚTIL: 3456 L (PARA 13 CONTRIBUINTES). AF 12/2020	UN	3.130,09	2.179,65	5.309,74
98084	TANQUE SÉPTICO RETANGULAR, EM ALVENARIA COM BLOCOS DE CONCRETO, DIMENSÕES INTERNAS: 1,4 X 3,2 X H=1,8 M, VOLUME ÚTIL: 6272 L (PARA 32 CONTRIBUINTES). AF 12/2020	UN	4.368,79	3.082,66	7.451,45
98085	TANQUE SÉPTICO RETANGULAR, EM ALVENARIA COM BLOCOS DE CONCRETO, DIMENSÕES INTERNAS: 1,6 X 4,4 X H=1,8 M, VOLUME ÚTIL: 9856 L (PARA 68 CONTRIBUINTES). AF 12/2020	UN	5.908,08	4.213,70	10.121,78
98086	TANQUE SÉPTICO RETANGULAR, EM ALVENARIA COM BLOCOS DE CONCRETO, DIMENSÕES INTERNAS: 1,6 X 4,8 X H=2,0 M, VOLUME ÚTIL: 12288 L (PARA 86 CONTRIBUINTES). AF 12/2020	UN	6.657,93	4.760,23	11.418,16
98087	TANQUE SÉPTICO RETANGULAR, EM ALVENARIA COM BLOCOS DE CONCRETO, DIMENSÕES INTERNAS: 1,6 X 4,6 X H=2,4 M, VOLUME ÚTIL: 14720 L (PARA 105 CONTRIBUINTES). AF 12/2020	UN	7.091,87	5.074,66	12.166,53
98088	FILTRO ANAERÓBIO RETANGULAR, EM ALVENARIA COM BLOCOS DE CONCRETO, DIMENSÕES INTERNAS: 0,8 X 1,2 X H=1,67 M, VOLUME ÚTIL: 1152 L (PARA 5 CONTRIBUINTES). AF 12/2020	UN	2.058,26	1.402,16	3.460,42
98089	FILTRO ANAERÓBIO RETANGULAR, EM ALVENARIA COM BLOCOS DE CONCRETO, DIMENSÕES INTERNAS: 1,2 X 1,8 X H=1,67 M, VOLUME ÚTIL: 2592 L (PARA 13 CONTRIBUINTES). AF 12/2020	UN	3.234,94	2.235,96	5.470,90
98090	FILTRO ANAERÓBIO RETANGULAR, EM ALVENARIA COM BLOCOS DE CONCRETO, DIMENSÕES INTERNAS: 1,4 X 3,0 X H=1,67 M, VOLUME ÚTIL: 5040 L (PARA 32 CONTRIBUINTES). AF 12/2020	UN	5.063,21	3.524,33	8.587,54
98091	FILTRO ANAERÓBIO RETANGULAR, EM ALVENARIA COM BLOCOS DE CONCRETO, DIMENSÕES INTERNAS: 1,4 X 4,2 X H=1,67 M, VOLUME ÚTIL: 7056 L (PARA 67 CONTRIBUINTES). AF 12/2020	UN	6.605,04	4.607,04	11.212,08
98092	FILTRO ANAERÓBIO RETANGULAR, EM ALVENARIA COM BLOCOS DE CONCRETO, DIMENSÕES INTERNAS: 1,6 X 4,6 X H=1,67 M, VOLUME ÚTIL: 8832 L (PARA 84 CONTRIBUINTES). AF 12/2020	UN	7.663,59	5.356,44	13.020,03
98093	FILTRO ANAERÓBIO RETANGULAR, EM ALVENARIA COM BLOCOS DE CONCRETO, DIMENSÕES INTERNAS: 1,6 X 5,6 X H=1,67 M, VOLUME ÚTIL: 10752 L (PARA 103 CONTRIBUINTES). AF 12/2020	UN	9.040,75	6.324,23	15.364,98
98094	SUMIDOURO RETANGULAR, EM ALVENARIA COM BLOCOS DE CONCRETO, DIMENSÕES INTERNAS: 0,8 X 1,4 X H=3,0 M, ÁREA DE INFILTRAÇÃO: 13,2 M² (PARA 5 CONTRIBUINTES). AF 12/2020	UN	1.722,62	1.115,78	2.838,40
98099	SUMIDOURO RETANGULAR, EM ALVENARIA COM BLOCOS DE CONCRETO, DIMENSÕES INTERNAS: 1,0 X 3,0 X H=3,0 M, ÁREA DE INFILTRAÇÃO: 25 M² (PARA 10 CONTRIBUINTES). AF 12/2020	UN	2.930,30	1.913,17	4.843,47
98100	SUMIDOURO RETANGULAR, EM ALVENARIA COM BLOCOS DE CONCRETO, DIMENSÕES INTERNAS: 1,6 X 3,4 X H=3,0 M, ÁREA DE INFILTRAÇÃO: 32,9 M² (PARA 13 CONTRIBUINTES). AF 12/2020	UN	3.824,96	2.522,47	6.347,43
98101	SUMIDOURO RETANGULAR, EM ALVENARIA COM BLOCOS DE CONCRETO, DIMENSÕES INTERNAS: 1,6 X 5,8 X H=3,0 M, ÁREA DE INFILTRAÇÃO: 50 M² (PARA 20 CONTRIBUINTES). AF 12/2020	UN	5.635,43	3.749,13	9.384,56
98102	CAIXA DE GORDURA SIMPLES, CIRCULAR, EM CONCRETO PRÉ-MOLDADO, DIÂMETRO INTERNO = 0,4 M, ALTURA INTERNA = 0,4 M. AF 12/2020	UN	197,64	5,36	203,00
98104	CAIXA DE GORDURA SIMPLES (CAPACIDADE: 36L), RETANGULAR, EM ALVENARIA COM TIJOLOS CERÂMICOS MACIÇOS, DIMENSÕES INTERNAS = 0,2X0,4 M, ALTURA INTERNA = 0,8 M. AF 12/2020	UN	216,05	205,43	421,48
98105	CAIXA DE GORDURA DUPLA (CAPACIDADE: 126 L), RETANGULAR, EM ALVENARIA COM TIJOLOS CERÂMICOS MACIÇOS, DIMENSÕES INTERNAS = 0,4X0,7 M, ALTURA INTERNA = 0,8 M. AF 12/2020	UN	374,24	362,02	736,26
98106	CAIXA DE GORDURA ESPECIAL (CAPACIDADE: 312 L - PARA ATÉ 146 PESSOAS SERVIDAS NO PICO), RETANGULAR, EM ALVENARIA COM TIJOLOS CERÂMICOS MACIÇOS, DIMENSÕES INTERNAS = 0,4X1,2 M, ALTURA INTERNA = 1 M. AF 12/2020	UN	618,47	594,21	1.212,68
98107	CAIXA DE GORDURA SIMPLES (CAPACIDADE: 36 L), RETANGULAR, EM ALVENARIA COM BLOCOS DE CONCRETO, DIMENSÕES INTERNAS = 0,2X0,4 M, ALTURA INTERNA = 0,8 M. AF 12/2020	UN	162,61	151,36	313,97
98108	CAIXA DE GORDURA DUPLA (CAPACIDADE: 126 L), RETANGULAR, EM ALVENARIA COM BLOCOS DE CONCRETO, DIMENSÕES INTERNAS = 0,4X0,7 M, ALTURA INTERNA = 0,8 M. AF 12/2020	UN	287,87	274,82	562,69
98109	CAIXA DE GORDURA ESPECIAL (CAPACIDADE: 312 L - PARA ATÉ 146 PESSOAS SERVIDAS NO PICO), RETANGULAR, EM ALVENARIA COM BLOCOS DE CONCRETO, DIMENSÕES INTERNAS = 0,4X1,2 M, ALTURA INTERNA = 1 M. AF 12/2020	UN	468,32	443,69	912,01
98110	CAIXA DE GORDURA PEQUENA (CAPACIDADE: 19 L), CIRCULAR, EM PVC, DIÂMETRO INTERNO= 0,3 M. AF 12/2020	UN	370,23	13,87	384,10
98111	CAIXA DE INSPEÇÃO PARA ATERRAMENTO, CIRCULAR, EM POLIETILENO, DIÂMETRO INTERNO= 0,3 M. AF 12/2020	UN	46,62	7,61	54,23
98112	TIL (TUBO DE INSPEÇÃO E LIMPEZA) CONDOMINIAL PARA ESGOTO, EM PVC, DN 100 X 100 MM. AF 12/2020	UN	79,02	21,16	100,18
98114	TAMPA CIRCULAR PARA ESGOTO E DRENAGEM, EM FERRO FUNDIDO, DIÂMETRO INTERNO = 0,6 M. AF 12/2020	UN	705,68	51,33	757,01
98115	TAMPA CIRCULAR PARA ESGOTO E DRENAGEM, EM CONCRETO PRÉ-MOLDADO, DIÂMETRO INTERNO = 0,60 M E ALTURA = 0,10 M. AF 12/2020	UN	55,28	60,19	115,47
98261	CABO TELEFÔNICO CCI-50 1 PAR, INSTALADO EM ENTRADA DE EDIFICAÇÃO - FORNECIMENTO E INSTALAÇÃO. AF 11/2019	M	2,10	3,03	5,13
98262	CABO TELEFÔNICO CCI-50 2 PARES, SEM BLINDAGEM, INSTALADO EM ENTRADA DE EDIFICAÇÃO - FORNECIMENTO E INSTALAÇÃO. AF 11/2019	M	3,04	3,16	6,20
98263	CABO TELEFÔNICO CCI-50 3 PARES, SEM BLINDAGEM, INSTALADO EM ENTRADA DE EDIFICAÇÃO - FORNECIMENTO E INSTALAÇÃO. AF 11/2019	M	3,19	3,29	6,48
98264	CABO TELEFÔNICO CCI-50 4 PARES, SEM BLINDAGEM, INSTALADO EM ENTRADA DE EDIFICAÇÃO - FORNECIMENTO E INSTALAÇÃO. AF 11/2019	M	4,25	3,39	7,64
98265	CABO TELEFÔNICO CCI-50 5 PARES, SEM BLINDAGEM, INSTALADO EM ENTRADA DE EDIFICAÇÃO - FORNECIMENTO E INSTALAÇÃO. AF 11/2019	M	4,92	3,48	8,40
98266	CABO TELEFÔNICO CCI-50 6 PARES, SEM BLINDAGEM, INSTALADO EM ENTRADA DE EDIFICAÇÃO - FORNECIMENTO E INSTALAÇÃO. AF 11/2019	M	5,91	3,51	9,42
98267	CABO TELEFÔNICO CI-50 10 PARES INSTALADO EM ENTRADA DE EDIFICAÇÃO - FORNECIMENTO E INSTALAÇÃO. AF 11/2019	M	10,15	4,54	14,69
98268	CABO TELEFÔNICO CI-50 20 PARES INSTALADO EM ENTRADA DE EDIFICAÇÃO - FORNECIMENTO E INSTALAÇÃO. AF 11/2019	M	17,96	5,15	23,11
98269	CABO TELEFÔNICO CI-50 30 PARES INSTALADO EM ENTRADA DE EDIFICAÇÃO - FORNECIMENTO E INSTALAÇÃO. AF 11/2019	M	25,58	5,65	31,23
98270	CABO TELEFÔNICO CI-50 50 PARES INSTALADO EM ENTRADA DE EDIFICAÇÃO - FORNECIMENTO E INSTALAÇÃO. AF 11/2019	M	40,26	6,27	46,53
98271	CABO TELEFÔNICO CI-50 75 PARES INSTALADO EM ENTRADA DE EDIFICAÇÃO - FORNECIMENTO E INSTALAÇÃO. AF 11/2019	M	58,09	6,87	64,96

SERVIÇOS DE EDIFICAÇÕES SEM DESONERAÇÃO Referência SINAPI: ABRIL DE 2025					
98272	CABO TELEFÔNICO CI-50 200 PARES INSTALADO EM ENTRADA DE EDIFICAÇÃO - FORNECIMENTO E INSTALAÇÃO. AF. 11/2019	M	138,07	9,39	147,46
98273	CABO TELEFÔNICO CCI-50 4 PARES, SEM BLINDAGEM, INSTALADO EM PRUMADA - FORNECIMENTO E INSTALAÇÃO. AF. 11/2019	M	3,12	0,41	3,53
98274	CABO TELEFÔNICO CCI-50 5 PARES, SEM BLINDAGEM, INSTALADO EM PRUMADA - FORNECIMENTO E INSTALAÇÃO. AF. 11/2019	M	3,80	0,49	4,29
98275	CABO TELEFÔNICO CCI-50 6 PARES, SEM BLINDAGEM, INSTALADO EM PRUMADA - FORNECIMENTO E INSTALAÇÃO. AF. 11/2019	M	4,79	0,53	5,32
98276	CABO TELEFÔNICO CI-50 10 PARES INSTALADO EM PRUMADA - FORNECIMENTO E INSTALAÇÃO. AF. 11/2019	M	9,03	1,55	10,58
98277	CABO TELEFÔNICO CI-50 20 PARES INSTALADO EM PRUMADA - FORNECIMENTO E INSTALAÇÃO. AF. 11/2019	M	16,84	2,17	19,01
98278	CABO TELEFÔNICO CI-50 30 PARES INSTALADO EM PRUMADA - FORNECIMENTO E INSTALAÇÃO. AF. 11/2019	M	24,45	2,67	27,12
98279	CABO TELEFÔNICO CI-50 50 PARES INSTALADO EM PRUMADA - FORNECIMENTO E INSTALAÇÃO. AF. 11/2019	M	39,14	3,28	42,42
98280	CABO TELEFÔNICO CCI-50 1 PAR, SEM BLINDAGEM, INSTALADO EM DISTRIBUIÇÃO DE EDIFICAÇÃO RESIDENCIAL - FORNECIMENTO E INSTALAÇÃO. AF. 11/2019	M	3,54	6,87	10,41
98281	CABO TELEFÔNICO CCI-50 2 PARES, SEM BLINDAGEM, INSTALADO EM DISTRIBUIÇÃO DE EDIFICAÇÃO RESIDENCIAL - FORNECIMENTO E INSTALAÇÃO. AF. 11/2019	M	4,48	7,01	11,49
98282	CABO TELEFÔNICO CCI-50 3 PARES, SEM BLINDAGEM, INSTALADO EM DISTRIBUIÇÃO DE EDIFICAÇÃO RESIDENCIAL - FORNECIMENTO E INSTALAÇÃO. AF. 11/2019	M	4,63	7,13	11,76
98283	CABO TELEFÔNICO CCI-50 4 PARES, SEM BLINDAGEM, INSTALADO EM DISTRIBUIÇÃO DE EDIFICAÇÃO RESIDENCIAL - FORNECIMENTO E INSTALAÇÃO. AF. 11/2019	M	5,69	7,22	12,91
98284	CABO TELEFÔNICO CCI-50 5 PARES, SEM BLINDAGEM, INSTALADO EM DISTRIBUIÇÃO DE EDIFICAÇÃO RESIDENCIAL - FORNECIMENTO E INSTALAÇÃO. AF. 11/2019	M	6,36	7,31	13,67
98285	CABO TELEFÔNICO CCI-50 6 PARES, SEM BLINDAGEM, INSTALADO EM DISTRIBUIÇÃO DE EDIFICAÇÃO RESIDENCIAL - FORNECIMENTO E INSTALAÇÃO. AF. 11/2019	M	7,36	7,35	14,71
98286	CABO TELEFÔNICO CI-50 10 PARES INSTALADO EM DISTRIBUIÇÃO DE EDIFICAÇÃO RESIDENCIAL - FORNECIMENTO E INSTALAÇÃO. AF. 11/2019	M	11,58	8,39	19,97
98287	CABO TELEFÔNICO CCI-50 1 PAR, SEM BLINDAGEM, INSTALADO EM DISTRIBUIÇÃO DE EDIFICAÇÃO INSTITUCIONAL - FORNECIMENTO E INSTALAÇÃO. AF. 11/2019	M	1,24	0,72	1,96
98288	CABO TELEFÔNICO CCI-50 2 PARES, SEM BLINDAGEM, INSTALADO EM DISTRIBUIÇÃO DE EDIFICAÇÃO INSTITUCIONAL - FORNECIMENTO E INSTALAÇÃO. AF. 11/2019	M	2,17	0,86	3,03
98289	CABO TELEFÔNICO CCI-50 3 PARES, SEM BLINDAGEM, INSTALADO EM DISTRIBUIÇÃO DE EDIFICAÇÃO INSTITUCIONAL - FORNECIMENTO E INSTALAÇÃO. AF. 11/2019	M	2,32	0,99	3,31
98290	CABO TELEFÔNICO CCI-50 4 PARES, SEM BLINDAGEM, INSTALADO EM DISTRIBUIÇÃO DE EDIFICAÇÃO INSTITUCIONAL - FORNECIMENTO E INSTALAÇÃO. AF. 11/2019	M	3,38	1,09	4,47
98291	CABO TELEFÔNICO CCI-50 5 PARES, SEM BLINDAGEM, INSTALADO EM DISTRIBUIÇÃO DE EDIFICAÇÃO INSTITUCIONAL - FORNECIMENTO E INSTALAÇÃO. AF. 11/2019	M	4,06	1,17	5,23
98292	CABO TELEFÔNICO CCI-50 6 PARES, SEM BLINDAGEM, INSTALADO EM DISTRIBUIÇÃO DE EDIFICAÇÃO INSTITUCIONAL - FORNECIMENTO E INSTALAÇÃO. AF. 11/2019	M	5,04	1,21	6,25
98293	CABO TELEFÔNICO CI-50 10 PARES INSTALADO EM DISTRIBUIÇÃO DE EDIFICAÇÃO INSTITUCIONAL - FORNECIMENTO E INSTALAÇÃO. AF. 11/2019	M	9,27	2,24	11,51
98294	CABO ELETRÔNICO CATEGORIA 5E, INSTALADO EM EDIFICAÇÃO RESIDENCIAL - FORNECIMENTO E INSTALAÇÃO. AF. 11/2019	M	7,77	0,83	8,60
98295	CABO ELETRÔNICO CATEGORIA 5E, INSTALADO EM EDIFICAÇÃO INSTITUCIONAL - FORNECIMENTO E INSTALAÇÃO. AF. 11/2019	M	7,50	0,13	7,63
98296	CABO ELETRÔNICO CATEGORIA 6, INSTALADO EM EDIFICAÇÃO RESIDENCIAL - FORNECIMENTO E INSTALAÇÃO. AF. 11/2019	M	11,23	1,32	12,55
98297	CABO ELETRÔNICO CATEGORIA 6, INSTALADO EM EDIFICAÇÃO INSTITUCIONAL - FORNECIMENTO E INSTALAÇÃO. AF. 11/2019	M	10,81	0,21	11,02
98298	CABO ELETRÔNICO CATEGORIA 6A, INSTALADO EM EDIFICAÇÃO RESIDENCIAL - FORNECIMENTO E INSTALAÇÃO. AF. 11/2019	M	28,86	1,63	30,49
98299	CABO ELETRÔNICO CATEGORIA 6A, INSTALADO EM EDIFICAÇÃO INSTITUCIONAL - FORNECIMENTO E INSTALAÇÃO. AF. 11/2019	M	28,35	0,26	28,61
98300	CABO COAXIAL RG6 95% - FORNECIMENTO E INSTALAÇÃO. AF. 11/2019	M	3,96	3,69	7,65
98301	PATCH PANEL 24 PORTAS, CATEGORIA 5E - FORNECIMENTO E INSTALAÇÃO. AF. 11/2019	UN	396,67	307,27	703,94
98302	PATCH PANEL 24 PORTAS, CATEGORIA 6 - FORNECIMENTO E INSTALAÇÃO. AF. 11/2019	UN	868,62	307,26	1.175,88
98304	PATCH PANEL 48 PORTAS, CATEGORIA 6 - FORNECIMENTO E INSTALAÇÃO. AF. 11/2019	UN	2.884,17	610,52	3.494,69
98305	RACK FECHADO PARA SERVIDOR - FORNECIMENTO E INSTALAÇÃO. AF. 11/2019	UN	2.307,89	50,71	2.358,60
98306	BLOCO DE ENGATE RÁPIDO PARA BASTIDOR TIPO M10 - FORNECIMENTO E INSTALAÇÃO. AF. 11/2019	UN	37,60	33,78	71,38
98307	TOMADA DE REDE RJ45 - FORNECIMENTO E INSTALAÇÃO. AF. 11/2019	UN	41,53	10,21	51,74
98308	TOMADA PARA TELEFONE RJ11 - FORNECIMENTO E INSTALAÇÃO. AF. 11/2019	UN	25,20	10,21	35,41
98397	PINTURA ANTICORROSIVA DE DUTO METÁLICO. AF. 03/2024	M2	7,54	6,79	14,33
98400	CABO TELEFÔNICO CTP-APL-50 10 PARES INSTALADO EM ENTRADA DE EDIFICAÇÃO - FORNECIMENTO E INSTALAÇÃO. AF. 11/2019	M	13,25	4,54	17,79
98401	CABO TELEFÔNICO CTP-APL-50 20 PARES INSTALADO EM ENTRADA DE EDIFICAÇÃO - FORNECIMENTO E INSTALAÇÃO. AF. 11/2019	M	22,26	5,15	27,41
98402	CABO TELEFÔNICO CTP-APL-50 30 PARES INSTALADO EM ENTRADA DE EDIFICAÇÃO - FORNECIMENTO E INSTALAÇÃO. AF. 11/2019	M	26,25	5,65	31,90
98405	BASE PARA POÇO DE VISITA CIRCULAR PARA ESGOTO, EM ALVENARIA COM TIJOS CERÂMICOS MACIÇOS, DIÂMETRO INTERNO = 1,0 M, PROFUNDIDADE = 1,40 M, EXCLUINDO TAMPÃO. AF. 12/2020	UN	1.690,26	1.106,79	2.797,05
98406	BASE PARA POÇO DE VISITA RETANGULAR PARA ESGOTO, EM ALVENARIA COM BLOCOS DE CONCRETO, DIMENSÕES INTERNAS = 1X3,5 M, PROFUNDIDADE = 1,40 M, EXCLUINDO TAMPÃO. AF. 12/2020	UN	4.179,89	2.472,81	6.652,70
98407	BASE PARA POÇO DE VISITA RETANGULAR PARA ESGOTO, EM ALVENARIA COM BLOCOS DE CONCRETO, DIMENSÕES INTERNAS = 1X2 M, PROFUNDIDADE = 1,40 M, EXCLUINDO TAMPÃO. AF. 12/2020	UN	2.707,68	1.643,40	4.351,08
98408	BASE PARA POÇO DE VISITA RETANGULAR PARA ESGOTO, EM ALVENARIA COM BLOCOS DE CONCRETO, DIMENSÕES INTERNAS = 1X2,5 M, PROFUNDIDADE = 1,40 M, EXCLUINDO TAMPÃO. AF. 12/2020	UN	3.184,80	1.919,87	5.104,67
98409	ACRÉSCIMO PARA POÇO DE VISITA CIRCULAR PARA ESGOTO, EM CONCRETO PRÉ-MOLDADO, DIÂMETRO INTERNO = 0,8 M. AF. 12/2020	M	426,10	32,32	458,42
98410	BASE PARA POÇO DE VISITA CIRCULAR PARA ESGOTO, EM CONCRETO PRÉ-MOLDADO, DIÂMETRO INTERNO = 1,0 M, PROFUNDIDADE = 1,35 M, EXCLUINDO TAMPÃO. AF. 12/2020	UN	1.091,82	269,38	1.361,20
98441	PAREDE DE MADEIRA COMPENSADA PARA CONSTRUÇÃO TEMPORÁRIA EM CHAPA SIMPLES, EXTERNA, SEM VÃO. AF. 03/2024	M2	61,64	36,76	98,40
98443	PAREDE DE MADEIRA COMPENSADA PARA CONSTRUÇÃO TEMPORÁRIA EM CHAPA SIMPLES, INTERNA, SEM VÃO. AF. 03/2024	M2	53,27	19,71	72,98
98445	PAREDE DE MADEIRA COMPENSADA PARA CONSTRUÇÃO TEMPORÁRIA EM CHAPA SIMPLES, EXTERNA, COM ÁREA LÍQUIDA MAIOR OU IGUAL A 6 M². COM VÃO. AF. 03/2024	M2	70,36	46,35	116,71
98446	PAREDE DE MADEIRA COMPENSADA PARA CONSTRUÇÃO TEMPORÁRIA EM CHAPA SIMPLES, EXTERNA, COM ÁREA LÍQUIDA MENOR QUE 6 M². COM VÃO. AF. 03/2024	M2	85,10	66,71	151,81
98447	PAREDE DE MADEIRA COMPENSADA PARA CONSTRUÇÃO TEMPORÁRIA EM CHAPA SIMPLES, INTERNA, COM ÁREA LÍQUIDA MAIOR OU IGUAL A 6 M². COM VÃO. AF. 03/2024	M2	60,65	26,35	87,00
98448	PAREDE DE MADEIRA COMPENSADA PARA CONSTRUÇÃO TEMPORÁRIA EM CHAPA SIMPLES, INTERNA, COM ÁREA LÍQUIDA MENOR QUE 6 M². COM VÃO. AF. 03/2024	M2	73,48	40,64	114,12
98449	PAREDE DE MADEIRA COMPENSADA PARA CONSTRUÇÃO TEMPORÁRIA EM CHAPA DUPLA, EXTERNA, SEM VÃO. AF. 03/2024	M2	93,40	41,08	134,48
98451	PAREDE DE MADEIRA COMPENSADA PARA CONSTRUÇÃO TEMPORÁRIA EM CHAPA DUPLA, INTERNA, SEM VÃO. AF. 03/2024	M2	84,05	21,40	105,45
98453	PAREDE DE MADEIRA COMPENSADA PARA CONSTRUÇÃO TEMPORÁRIA EM CHAPA DUPLA, EXTERNA, COM ÁREA LÍQUIDA MAIOR OU IGUAL A QUE 6 M². COM VÃO. AF. 03/2024	M2	103,63	54,27	157,90
98454	PAREDE DE MADEIRA COMPENSADA PARA CONSTRUÇÃO TEMPORÁRIA EM CHAPA DUPLA, EXTERNA, COM ÁREA LÍQUIDA MENOR QUE 6 M². COM VÃO. AF. 03/2024	M2	121,22	81,59	202,81
98455	PAREDE DE MADEIRA COMPENSADA PARA CONSTRUÇÃO TEMPORÁRIA EM CHAPA DUPLA, INTERNA, COM ÁREA LÍQUIDA MAIOR OU IGUAL A 6 M². COM VÃO. AF. 03/2024	M2	92,70	30,82	123,52
98456	PAREDE DE MADEIRA COMPENSADA PARA CONSTRUÇÃO TEMPORÁRIA EM CHAPA DUPLA, INTERNA, COM ÁREA LÍQUIDA MENOR QUE 6 M². COM VÃO. AF. 03/2024	M2	108,56	52,41	160,97
98458	TAPUME COM COMPENSADO DE MADEIRA. AF. 03/2024	M2	63,55	34,35	97,90
98459	TAPUME COM TELHA METÁLICA. AF. 03/2024	M2	64,16	32,07	96,23
98460	PISO PARA CONSTRUÇÃO TEMPORÁRIA EM MADEIRA, SEM REAPROVEITAMENTO. AF. 03/2024	M2	44,67	21,93	66,60
98461	ESTRUTURA DE MADEIRA PROVISÓRIA PARA SUPORTE DE CAIXA D'ÁGUA ELEVADA DE 1000 LITROS. AF. 03/2024	UN	4.964,45	1.521,63	6.486,08
98462	ESTRUTURA DE MADEIRA PROVISÓRIA PARA SUPORTE DE CAIXA D'ÁGUA ELEVADA DE 3000 LITROS. AF. 03/2024	UN	8.489,94	2.641,49	11.131,43

SERVIÇOS DE EDIFICAÇÕES SEM DESONERAÇÃO Referência SINAPI: ABRIL DE 2025					
98463	SUPORTE ISOLADOR PARA FIXAÇÃO DA CORDOALHA DE COBRE EM ALVENARIA OU CONCRETO - FORNECIMENTO E INSTALAÇÃO. AF. 09/2023	UN	15,92	15,38	31,30
98503	PLANTIO DE GRAMA EM PAVIMENTO CONCREGRAMA. AF. 07/2024	M2	15,57	4,02	19,59
98504	PLANTIO DE GRAMA BATATAIS EM PLACAS. AF. 07/2024	M2	8,30	3,27	11,57
98505	PLANTIO DE FORRAÇÃO. AF. 07/2024	M2	52,55	5,98	58,53
98509	PLANTIO DE ARBUSTO OU CERCA VIVA. AF. 07/2024	UN	36,05	1,27	37,32
98510	PLANTIO DE ÁRVORE ORNAMENTAL COM ALTURA DE MUDA MENOR OU IGUAL A 2,00 M. AF. 07/2024	UN	54,01	25,00	79,01
98511	PLANTIO DE ÁRVORE ORNAMENTAL COM ALTURA DE MUDA MAIOR QUE 2,00 M E MENOR OU IGUAL A 4,00 M. AF. 07/2024	UN	100,28	28,60	128,88
98516	PLANTIO DE PALMEIRA COM ALTURA DE MUDA MENOR OU IGUAL A 2,00 M. AF. 07/2024	UN	209,68	107,92	317,60
98519	REVOLVIMENTO E LIMPEZA MANUAL DE SOLO. AF. 07/2024	M2	1,54	3,30	4,84
98520	APLICAÇÃO DE ADUBO EM SOLO. AF. 07/2024	M2	4,59	1,31	5,90
98521	APLICAÇÃO DE CALCÁRIO PARA CORREÇÃO DO PH DO SOLO. AF. 07/2024	M2	0,15	0,26	0,41
98522	ALAMBRADO EM MOURÕES DE CONCRETO, COM TELA DE ARAME GALVANIZADO (INCLUSIVE MURETA EM CONCRETO). AF. 05/2018	M	136,81	54,70	191,51
98524	LIMPEZA MANUAL DE VEGETAÇÃO EM TERRENO COM ENXADA. AF. 03/2024	M2	1,96	4,16	6,12
98525	LIMPEZA MECANIZADA DE CAMADA VEGETAL, VEGETAÇÃO E PEQUENAS ÁRVORES (DIÂMETRO DE TRONCO MENOR QUE 0,20 M), COM TRATOR DE ESTEIRAS. AF. 03/2024	M2	0,48	0,20	0,68
98526	REMOÇÃO DE RAÍZES REMANESCENTES DE TRONCO DE ÁRVORE COM DIÂMETRO MAIOR OU IGUAL A 0,20 M E MENOR QUE 0,40 M. AF. 03/2024	UN	82,36	72,45	154,81
98527	REMOÇÃO DE RAÍZES REMANESCENTES DE TRONCO DE ÁRVORE COM DIÂMETRO MAIOR OU IGUAL A 0,40 M E MENOR QUE 0,60 M. AF. 03/2024	UN	136,65	120,26	256,91
98528	REMOÇÃO DE RAÍZES REMANESCENTES DE TRONCO DE ÁRVORE COM DIÂMETRO MAIOR OU IGUAL A 0,60 M. AF. 03/2024	UN	180,11	158,50	338,61
98529	CORTE RASO E RECORTE DE ÁRVORE COM DIÂMETRO DE TRONCO MAIOR OU IGUAL A 0,20 M E MENOR QUE 0,40 M. AF. 03/2024	UN	30,63	66,07	96,70
98530	CORTE RASO E RECORTE DE ÁRVORE COM DIÂMETRO DE TRONCO MAIOR OU IGUAL A 0,40 M E MENOR QUE 0,60 M. AF. 03/2024	UN	60,11	129,70	189,81
98531	CORTE RASO E RECORTE DE ÁRVORE COM DIÂMETRO DE TRONCO MAIOR OU IGUAL A 0,60 M. AF. 03/2024	UN	229,77	236,01	465,78
98532	PODA EM ALTURA DE ÁRVORE COM DIÂMETRO DE TRONCO MENOR QUE 0,20 M. AF. 03/2024	UN	21,80	13,78	35,58
98533	PODA EM ALTURA DE ÁRVORE COM DIÂMETRO DE TRONCO MAIOR OU IGUAL A 0,20 M E MENOR QUE 0,40 M. AF. 03/2024	UN	75,55	61,93	137,48
98534	PODA EM ALTURA DE ÁRVORE COM DIÂMETRO DE TRONCO MAIOR OU IGUAL A 0,40 M E MENOR QUE 0,60 M. AF. 03/2024	UN	210,70	168,74	379,44
98535	PODA EM ALTURA DE ÁRVORE COM DIÂMETRO DE TRONCO MAIOR OU IGUAL A 0,60 M. AF. 03/2024	UN	424,18	379,19	803,37
98546	IMPERMEABILIZAÇÃO DE SUPERFÍCIE COM MANTA ASFÁLTICA, UMA CAMADA, INCLUSIVE APLICAÇÃO DE PRIMER ASFÁLTICO, E=4MM. AF. 09/2023	M2	109,10	30,08	139,18
98547	IMPERMEABILIZAÇÃO DE SUPERFÍCIE COM MANTA ASFÁLTICA, DUAS CAMADAS, INCLUSIVE APLICAÇÃO DE PRIMER ASFÁLTICO, E=3MM E E=4MM. AF. 09/2023	M2	186,00	47,90	233,90
98553	IMPERMEABILIZAÇÃO DE SUPERFÍCIE COM MEMBRANA À BASE DE POLIURETANO, 2 DEMÃOS. AF. 09/2023	M2	156,80	16,08	172,88
98554	IMPERMEABILIZAÇÃO DE SUPERFÍCIE COM MEMBRANA À BASE DE RESINA ACRÍLICA, 3 DEMÃOS. AF. 09/2023	M2	32,75	18,39	51,14
98555	IMPERMEABILIZAÇÃO DE SUPERFÍCIE COM ARGAMASSA POLIMÉRICA / MEMBRANA ACRÍLICA, 3 DEMÃOS. AF. 09/2023	M2	17,64	19,48	37,12
98556	IMPERMEABILIZAÇÃO DE SUPERFÍCIE COM ARGAMASSA POLIMÉRICA / MEMBRANA ACRÍLICA, 4 DEMÃOS, REFORÇADA COM VÉU DE POLIÉSTER (MAV). AF. 09/2023	M2	36,34	31,88	68,22
98557	IMPERMEABILIZAÇÃO DE SUPERFÍCIE COM EMULSÃO ASFÁLTICA, 2 DEMÃOS. AF. 09/2023	M2	33,32	13,86	47,18
98558	TRATAMENTO DE RALO OU PONTO EMERGENTE COM ARGAMASSA POLIMÉRICA / MEMBRANA ACRÍLICA REFORÇADO COM TELA DE POLIÉSTER (MAV). AF. 09/2023	UN	6,67	4,39	11,06
98559	TRATAMENTO DE RODAPÉ COM TELA DE POLIÉSTER. AF. 09/2023	M	3,89	1,94	5,83
98562	IMPERMEABILIZAÇÃO DE SUPERFÍCIE COM ARGAMASSA DE CIMENTO E AREIA, COM ADITIVO IMPERMEABILIZANTE, E = 1,5CM. AF. 09/2023	M2	25,94	33,89	59,83
98563	PROTEÇÃO MECÂNICA DE SUPERFÍCIE HORIZONTAL COM ARGAMASSA DE CIMENTO E AREIA, TRAÇO 1:3, E=2CM. AF. 09/2023	M2	23,71	20,21	43,92
98564	PROTEÇÃO MECÂNICA DE SUPERFÍCIE VERTICAL COM ARGAMASSA DE CIMENTO E AREIA, TRAÇO 1:3, E=2CM. AF. 09/2023	M2	37,42	22,18	59,60
98565	PROTEÇÃO MECÂNICA DE SUPERFÍCIE HORIZONTAL COM ARGAMASSA DE CIMENTO E AREIA, TRAÇO 1:3, E=3CM. AF. 09/2023	M2	32,85	30,08	62,93
98566	PROTEÇÃO MECÂNICA DE SUPERFÍCIE VERTICAL COM ARGAMASSA DE CIMENTO E AREIA, TRAÇO 1:3, E=3CM. AF. 09/2023	M2	46,56	32,05	78,61
98567	PROTEÇÃO MECÂNICA DE SUPERFÍCIE HORIZONTAL COM ARGAMASSA DE CIMENTO E AREIA, TRAÇO 1:3, E=4CM. AF. 09/2023	M2	41,33	39,72	81,05
98568	PROTEÇÃO MECÂNICA DE SUPERFÍCIE VERTICAL COM ARGAMASSA DE CIMENTO E AREIA, TRAÇO 1:3, E=4CM. AF. 09/2023	M2	55,05	41,69	96,74
98569	PROTEÇÃO MECÂNICA DE SUPERFÍCIE HORIZONTAL COM ARGAMASSA DE CIMENTO E AREIA, TRAÇO 1:3, E=5CM. AF. 09/2023	M2	50,49	49,58	100,07
98570	PROTEÇÃO MECÂNICA DE SUPERFÍCIE VERTICAL COM ARGAMASSA DE CIMENTO E AREIA, TRAÇO 1:3, E=5CM. AF. 09/2023	M2	64,19	51,56	115,75
98571	PROTEÇÃO MECÂNICA DE SUPERFÍCIE HORIZONTAL COM CONCRETO 15 MPa, E=4CM. AF. 09/2023	M2	29,04	21,33	50,37
98572	PROTEÇÃO MECÂNICA DE SUPERFÍCIE HORIZONTAL COM CONCRETO 15 MPa, E=5CM. AF. 09/2023	M2	35,25	26,65	61,90
98573	PROTEÇÃO MECÂNICA DE SUPERFÍCIE VERTICAL COM CONCRETO 15 MPa, E=5CM. AF. 09/2023	M2	48,79	28,05	76,84
98575	TRATAMENTO DE JUNTA DE DILATAÇÃO, COM TARUGO DE POLIETILENO E SELANTE PU, INCLUSO PREENCHIMENTO COM ESPUMA EXPANSIVA PU. AF. 09/2023	M	39,68	41,92	81,60
98576	TRATAMENTO DE JUNTA DE DILATAÇÃO COM MANTA ASFÁLTICA ADERIDA COM MACARICÓ. AF. 09/2023	M	24,49	0,92	25,41
98577	TRATAMENTO DE JUNTA SERRADA, COM TARUGO DE POLIETILENO E SELANTE À BASE DE SILICONE. AF. 09/2023	M	21,66	36,80	58,46
98593	PATCH PANEL 48 PORTAS, CATEGORIA SE - FORNECIMENTO E INSTALAÇÃO. AF. 11/2019	UN	1.921,83	610,56	2.532,39
98602	CONECTOR EM BRONZE/LATÃO, DN 22 MM X 1/2", SEM ANEL DE SOLDA, BOLSA X ROSCA F, INSTALADO EM PRUMADA DE HIDRAULICA PREDIAL - FORNECIMENTO E INSTALAÇÃO. AF. 04/2022	UN	16,96	3,18	20,14
98616	CONTENÇÃO EM CORTINA COM ESTACAS ESPAÇADAS COM 30 CM DE DIÂMETRO E PROFUNDIDADE ATÉ 20 METROS. AF. 02/2025	M2	231,45	34,10	265,55
98619	CONTENÇÃO EM CORTINA COM ESTACAS ESPAÇADAS COM 40 CM DE DIÂMETRO E PROFUNDIDADE ATÉ 20 METROS. AF. 02/2025	M2	256,35	28,20	284,55
98622	CONTENÇÃO EM CORTINA COM ESTACAS ESPAÇADAS COM 50 CM DE DIÂMETRO E PROFUNDIDADE ATÉ 20 METROS. AF. 02/2025	M2	401,90	45,25	447,15
98625	CONTENÇÃO EM CORTINA COM ESTACAS ESPAÇADAS COM 60 CM DE DIÂMETRO E PROFUNDIDADE ATÉ 20 METROS. AF. 02/2025	M2	429,26	34,10	463,36
98657	EXECUÇÃO DE MURETA GUIA PARA CONTENÇÃO/FUNDAÇÃO, PARA LAMELAS ATÉ 0,80 M DE LARGURA. AF. 02/2025	M	517,25	232,60	749,85
98671	PISO EM GRANITO APLICADO EM AMBIENTES INTERNOS. AF. 09/2020	M2	430,88	48,62	479,50
98672	PISO EM MÁRMORE APLICADO EM AMBIENTES INTERNOS. AF. 09/2020	M2	535,73	48,62	584,35
98678	PISO ELEVADO COM ESTRUTURA EM AÇO, COMPOSTO POR PEDESTAIS E LONGARINAS. AF. 09/2020	M2	476,88	15,26	492,14
98679	PISO CIMENTADO, TRAÇO 1:3 (CEMENTO E AREIA), ACABAMENTO LISO, ESPESSURA 2,0 CM, PREPARO MECÂNICO DA ARGAMASSA. AF. 09/2020	M2	25,62	16,65	42,27
98680	PISO CIMENTADO, TRAÇO 1:3 (CEMENTO E AREIA), ACABAMENTO LISO, ESPESSURA 3,0 CM, PREPARO MECÂNICO DA ARGAMASSA. AF. 09/2020	M2	33,20	19,29	52,49
98681	PISO CIMENTADO, TRAÇO 1:3 (CEMENTO E AREIA), ACABAMENTO RÚSTICO, ESPESSURA 2,0 CM, PREPARO MECÂNICO DA ARGAMASSA. AF. 09/2020	M2	24,50	14,55	39,05
98682	PISO CIMENTADO, TRAÇO 1:3 (CEMENTO E AREIA), ACABAMENTO RÚSTICO, ESPESSURA 3,0 CM, PREPARO MECÂNICO DA ARGAMASSA. AF. 09/2020	M2	32,09	17,20	49,29
98685	RODAPÉ EM GRANITO, ALTURA 10 CM. AF. 09/2020	M	76,31	12,24	88,55
98686	RODAPÉ EM LADRILHO HIDRÁULICO, ALTURA 7 CM. AF. 09/2020	M	20,34	30,53	50,87
98688	RODAPÉ EM POLIESTIRENO, ALTURA 5 CM. AF. 09/2020	M	68,52	3,85	72,37
98689	SOLEIRA EM GRANITO, LARGURA 15 CM, ESPESSURA 2,0 CM. AF. 09/2020	M	105,35	22,38	127,73
98695	SOLEIRA EM MÁRMORE, LARGURA 15 CM, ESPESSURA 2,0 CM. AF. 09/2020	M	86,95	22,38	109,33
98697	RODAPÉ EM MÁRMORE, ALTURA 7 CM. AF. 09/2020	M	59,13	12,24	71,37
98746	SOLDA DE TOPO EM CHAPA/PERFIL/TUBO DE AÇO CHANFRADO, ESPESSURA=1/4". AF. 06/2018	M	40,46	43,30	83,76
98749	SOLDA DE TOPO EM CHAPA/PERFIL/TUBO DE AÇO CHANFRADO, ESPESSURA=5/16". AF. 06/2018	M	53,54	44,97	98,51
98750	SOLDA DE TOPO EM CHAPA/PERFIL/TUBO DE AÇO CHANFRADO, ESPESSURA=3/8". AF. 06/2018	M	69,87	46,34	116,21
98751	SOLDA DE TOPO EM CHAPA/PERFIL/TUBO DE AÇO CHANFRADO, ESPESSURA=1/2". AF. 06/2018	M	112,65	49,69	162,34
98752	SOLDA DE TOPO EM CHAPA/PERFIL/TUBO DE AÇO CHANFRADO, ESPESSURA=5/8". AF. 06/2018	M	164,91	52,74	217,65
98753	SOLDA DE TOPO EM CHAPA/PERFIL/TUBO DE AÇO CHANFRADO, ESPESSURA=3/4". AF. 06/2018	M	230,46	55,79	286,25

SERVIÇOS DE EDIFICAÇÕES SEM DESONERAÇÃO Referência SINAPI: ABRIL DE 2025				
98760	INVERSOR DE SOLDA MONOFÁSICO DE 160 A, POTÊNCIA DE 5400 W, TENSÃO DE 220 V, PARA SOLDA COM ELETRODOS DE 2,0 A 4,0 MM E PROCESSO TIG - DEPRECIACÃO. AF. 06/2018	H	0,06	0,06
98761	INVERSOR DE SOLDA MONOFÁSICO DE 160 A, POTÊNCIA DE 5400 W, TENSÃO DE 220 V, PARA SOLDA COM ELETRODOS DE 2,0 A 4,0 MM E PROCESSO TIG - JUROS. AF. 06/2018	H	0,01	0,01
98762	INVERSOR DE SOLDA MONOFÁSICO DE 160 A, POTÊNCIA DE 5400 W, TENSÃO DE 220 V, PARA SOLDA COM ELETRODOS DE 2,0 A 4,0 MM E PROCESSO TIG - MANUTENÇÃO. AF. 06/2018	H	0,07	0,07
98763	INVERSOR DE SOLDA MONOFÁSICO DE 160 A, POTÊNCIA DE 5400 W, TENSÃO DE 220 V, PARA SOLDA COM ELETRODOS DE 2,0 A 4,0 MM E PROCESSO TIG - MATERIAIS NA OPERAÇÃO. AF. 06/2018	H	3,30	3,30
98764	INVERSOR DE SOLDA MONOFÁSICO DE 160 A, POTÊNCIA DE 5400 W, TENSÃO DE 220 V, PARA SOLDA COM ELETRODOS DE 2,0 A 4,0 MM E PROCESSO TIG - CHP DIURNO. AF. 06/2018	CHP	3,44	3,44
98765	INVERSOR DE SOLDA MONOFÁSICO DE 160 A, POTÊNCIA DE 5400 W, TENSÃO DE 220 V, PARA SOLDA COM ELETRODOS DE 2,0 A 4,0 MM E PROCESSO TIG - CHI DIURNO. AF. 06/2018	CHI	0,07	0,07
99054	ACABAMENTOS PARA FORRO (SANCA DE GESSO, MONTADA NA OBRA). AF. 08/2023 PS	M2	31,44	40,84
99059	LOCAÇÃO CONVENCIONAL DE OBRA, UTILIZANDO GABARITO DE TÁBUAS CORRIDAS PONTALETADAS A CADA 2,00M - 2 UTILIZAÇÕES. AF. 03/2024	M	41,95	36,48
99060	LOCAÇÃO COM CAVALETE COM ALTURA DE 1,00 M - 2 UTILIZAÇÕES. AF. 03/2024	UN	121,83	115,93
99061	LOCAÇÃO COM CAVALETE COM ALTURA DE 0,50 M - 2 UTILIZAÇÕES. AF. 03/2024	UN	72,06	74,14
99062	MARCAÇÃO DE PONTOS EM GABARITO OU CAVALETE. AF. 03/2024	UN	0,77	1,89
99063	LOCAÇÃO DE REDE DE ÁGUA OU ESGOTO. AF. 03/2024	M	4,85	6,86
99235	CONCRETAGEM DE EDIFICAÇÕES (PAREDES E LAJES) FEITAS COM SISTEMA DE FÓRMAS MANUSEÁVEIS, COM CONCRETO USINADO AUTOADENSÁVEL FCK 25 MPA - LANÇAMENTO E ACABAMENTO. AF. 09/2024	M3	587,72	18,18
99240	ACRÉSCIMO PARA POÇO DE VISITA CIRCULAR PARA DRENAGEM, EM CONCRETO PRÉ-MOLDADO, DIÂMETRO INTERNO = 1,2 M. AF. 12/2020	M	755,97	45,18
99241	ACRÉSCIMO PARA POÇO DE VISITA RETANGULAR PARA DRENAGEM, EM ALVENARIA COM BLOCOS DE CONCRETO, DIMENSÕES INTERNAS = 1,5X1,5 M. AF. 12/2020	M	1.101,13	907,13
99242	BASE PARA POÇO DE VISITA CIRCULAR PARA DRENAGEM, EM ALVENARIA COM TIJOLOS CERÂMICOS MACIÇOS, DIÂMETRO INTERNO = 1,2 M, PROFUNDIDADE = 1,40 M, EXCLUINDO TAMPÃO. AF. 12/2020	UN	1.935,69	1.281,88
99243	ACRÉSCIMO PARA POÇO DE VISITA CIRCULAR PARA DRENAGEM, EM ALVENARIA COM TIJOLOS CERÂMICOS MACIÇOS, DIÂMETRO INTERNO = 1,2 M. AF. 12/2020	M	966,74	856,27
99244	BASE PARA POÇO DE VISITA RETANGULAR PARA DRENAGEM, EM ALVENARIA COM BLOCOS DE CONCRETO, DIMENSÕES INTERNAS = 1,5X2 M, PROFUNDIDADE = 1,40 M, EXCLUINDO TAMPÃO. AF. 12/2020	UN	3.336,63	1.955,41
99246	ACRÉSCIMO PARA POÇO DE VISITA CIRCULAR PARA DRENAGEM, EM CONCRETO PRÉ-MOLDADO, DIÂMETRO INTERNO = 1,5 M. AF. 12/2020	M	1.040,04	57,63
99247	ACRÉSCIMO PARA POÇO DE VISITA RETANGULAR PARA DRENAGEM, EM ALVENARIA COM BLOCOS DE CONCRETO, DIMENSÕES INTERNAS = 1,5X2 M. AF. 12/2020	M	1.254,41	1.035,91
99248	BASE PARA POÇO DE VISITA CIRCULAR PARA DRENAGEM, EM ALVENARIA COM TIJOLOS CERÂMICOS MACIÇOS, DIÂMETRO INTERNO = 1,50 M, PROFUNDIDADE = 1,40 M, EXCLUINDO TAMPÃO. AF. 12/2020	UN	2.517,57	1.586,72
99249	ACRÉSCIMO PARA POÇO DE VISITA CIRCULAR PARA DRENAGEM, EM ALVENARIA COM TIJOLOS CERÂMICOS MACIÇOS, DIÂMETRO INTERNO = 1,5 M. AF. 12/2020	M	1.174,91	1.053,68
99250	CAIXA ENTERRADA HIDRÁULICA RETANGULAR EM ALVENARIA COM TIJOLOS CERÂMICOS MACIÇOS, DIMENSÕES INTERNAS: 0,3X0,3X0,3 M PARA REDE DE DRENAGEM. AF. 12/2020	UN	107,26	102,44
99251	CAIXA ENTERRADA HIDRÁULICA RETANGULAR EM ALVENARIA COM TIJOLOS CERÂMICOS MACIÇOS, DIMENSÕES INTERNAS: 0,4X0,4X0,4 M PARA REDE DE DRENAGEM. AF. 12/2020	UN	166,67	161,75
99252	BASE PARA POÇO DE VISITA RETANGULAR PARA DRENAGEM, EM ALVENARIA COM BLOCOS DE CONCRETO, DIMENSÕES INTERNAS = 1X1 M, PROFUNDIDADE = 1,40 M, EXCLUINDO TAMPÃO. AF. 12/2020	UN	1.697,57	1.087,16
99253	CAIXA ENTERRADA HIDRÁULICA RETANGULAR EM ALVENARIA COM TIJOLOS CERÂMICOS MACIÇOS, DIMENSÕES INTERNAS: 0,6X0,6X0,6 M PARA REDE DE DRENAGEM. AF. 12/2020	UN	324,86	306,31
99254	ACRÉSCIMO PARA POÇO DE VISITA RETANGULAR PARA DRENAGEM, EM ALVENARIA COM BLOCOS DE CONCRETO, DIMENSÕES INTERNAS = 1X1 M. AF. 12/2020	M	794,39	649,70
99255	CAIXA ENTERRADA HIDRÁULICA RETANGULAR EM ALVENARIA COM TIJOLOS CERÂMICOS MACIÇOS, DIMENSÕES INTERNAS: 0,8X0,8X0,6 M PARA REDE DE DRENAGEM. AF. 12/2020	UN	452,22	426,73
99256	BASE PARA POÇO DE VISITA RETANGULAR PARA DRENAGEM, EM ALVENARIA COM BLOCOS DE CONCRETO, DIMENSÕES INTERNAS = 1,5X2,5 M, PROFUNDIDADE = 1,40 M, EXCLUINDO TAMPÃO. AF. 12/2020	UN	3.933,89	2.280,78
99257	CAIXA ENTERRADA HIDRÁULICA RETANGULAR EM ALVENARIA COM TIJOLOS CERÂMICOS MACIÇOS, DIMENSÕES INTERNAS: 1X1X0,6 M PARA REDE DE DRENAGEM. AF. 12/2020	UN	555,83	462,17
99258	CAIXA ENTERRADA HIDRÁULICA RETANGULAR, EM ALVENARIA COM BLOCOS DE CONCRETO, DIMENSÕES INTERNAS: 0,4X0,4X0,4 M PARA REDE DE DRENAGEM. AF. 12/2020	UN	139,59	131,93
99259	BASE PARA POÇO DE VISITA RETANGULAR PARA DRENAGEM, EM ALVENARIA COM BLOCOS DE CONCRETO, DIMENSÕES INTERNAS = 1X1,5 M, PROFUNDIDADE = 1,40 M, EXCLUINDO TAMPÃO. AF. 12/2020	UN	2.159,32	1.362,65
99260	CAIXA ENTERRADA HIDRÁULICA RETANGULAR, EM ALVENARIA COM BLOCOS DE CONCRETO, DIMENSÕES INTERNAS: 0,6X0,6X0,6 M PARA REDE DE DRENAGEM. AF. 12/2020	UN	261,43	237,10
99261	ACRÉSCIMO PARA POÇO DE VISITA RETANGULAR PARA DRENAGEM, EM ALVENARIA COM BLOCOS DE CONCRETO, DIMENSÕES INTERNAS = 1X1,5 M. AF. 12/2020	M	947,65	778,49
99262	CAIXA ENTERRADA HIDRÁULICA RETANGULAR, EM ALVENARIA COM BLOCOS DE CONCRETO, DIMENSÕES INTERNAS: 0,8X0,8X0,6 M PARA REDE DE DRENAGEM. AF. 12/2020	UN	371,25	338,47
99263	ACRÉSCIMO PARA POÇO DE VISITA RETANGULAR PARA DRENAGEM, EM ALVENARIA COM BLOCOS DE CONCRETO, DIMENSÕES INTERNAS = 1,5X2,5 M. AF. 12/2020	M	1.407,64	1.164,80
99264	CAIXA ENTERRADA HIDRÁULICA RETANGULAR, EM ALVENARIA COM BLOCOS DE CONCRETO, DIMENSÕES INTERNAS: 1X1X0,6 M PARA REDE DE DRENAGEM. AF. 12/2020	UN	460,06	357,68
99265	BASE PARA POÇO DE VISITA RETANGULAR PARA DRENAGEM, EM ALVENARIA COM BLOCOS DE CONCRETO, DIMENSÕES INTERNAS = 1X2 M, PROFUNDIDADE = 1,40 M, EXCLUINDO TAMPÃO. AF. 12/2020	UN	2.621,05	1.638,05
99266	ACRÉSCIMO PARA POÇO DE VISITA RETANGULAR PARA DRENAGEM, EM ALVENARIA COM BLOCOS DE CONCRETO, DIMENSÕES INTERNAS = 1X2 M. AF. 12/2020	M	1.101,13	907,13
99267	BASE PARA POÇO DE VISITA RETANGULAR PARA DRENAGEM, EM ALVENARIA COM BLOCOS DE CONCRETO, DIMENSÕES INTERNAS = 1X2,5 M, PROFUNDIDADE = 1,40 M, EXCLUINDO TAMPÃO. AF. 12/2020	UN	3.082,74	1.913,59
99268	POÇO DE INSPEÇÃO CIRCULAR PARA DRENAGEM, EM CONCRETO PRÉ-MOLDADO, DIÂMETRO INTERNO = 0,60 M, PROFUNDIDADE = 0,90 M, EXCLUINDO TAMPÃO. AF. 12/2020	UN	428,18	102,80
99269	ACRÉSCIMO PARA POÇO DE VISITA RETANGULAR PARA DRENAGEM, EM ALVENARIA COM BLOCOS DE CONCRETO, DIMENSÕES INTERNAS = 1X2,5 M. AF. 12/2020	M	1.254,41	1.035,91
99270	POÇO DE INSPEÇÃO CIRCULAR PARA DRENAGEM, EM CONCRETO PRÉ-MOLDADO, DIÂMETRO INTERNO = 0,60 M, PROFUNDIDADE = 1,40 M, EXCLUINDO TAMPÃO. AF. 12/2020	UN	588,00	114,00
99271	BASE PARA POÇO DE VISITA RETANGULAR PARA DRENAGEM, EM ALVENARIA COM BLOCOS DE CONCRETO, DIMENSÕES INTERNAS = 1,5X3 M, PROFUNDIDADE = 1,40 M, EXCLUINDO TAMPÃO. AF. 12/2020	UN	4.531,38	2.605,78
99272	POÇO DE INSPEÇÃO CIRCULAR PARA DRENAGEM, EM ALVENARIA COM TIJOLOS CERÂMICOS MACIÇOS, DIÂMETRO INTERNO = 0,60 M, PROFUNDIDADE = 0,95 M, EXCLUINDO TAMPÃO. AF. 12/2020	UN	692,79	497,37
99273	POÇO DE INSPEÇÃO CIRCULAR PARA DRENAGEM, EM ALVENARIA COM TIJOLOS CERÂMICOS MACIÇOS, DIÂMETRO INTERNO = 0,60 M, PROFUNDIDADE = 1,45 M, EXCLUINDO TAMPÃO. AF. 12/2020	UN	973,58	731,16
99274	BASE PARA POÇO DE VISITA RETANGULAR PARA DRENAGEM, EM ALVENARIA COM BLOCOS DE CONCRETO, DIMENSÕES INTERNAS = 1X3 M, PROFUNDIDADE = 1,40 M, EXCLUINDO TAMPÃO. AF. 12/2020	UN	3.580,80	2.189,10
99275	BASE PARA POÇO DE VISITA CIRCULAR PARA DRENAGEM, EM CONCRETO PRÉ-MOLDADO, DIÂMETRO INTERNO = 0,80 M, PROFUNDIDADE = 1,35 M, EXCLUINDO TAMPÃO. AF. 12/2020	UN	801,55	260,11
99276	ACRÉSCIMO PARA POÇO DE VISITA RETANGULAR PARA DRENAGEM, EM ALVENARIA COM BLOCOS DE CONCRETO, DIMENSÕES INTERNAS = 1,5X3 M. AF. 12/2020	M	1.561,16	1.293,41
99277	ACRÉSCIMO PARA POÇO DE VISITA RETANGULAR PARA DRENAGEM, EM ALVENARIA COM BLOCOS DE CONCRETO, DIMENSÕES INTERNAS = 1X3 M. AF. 12/2020	M	1.407,64	1.164,80
99278	ACRÉSCIMO PARA POÇO DE VISITA CIRCULAR PARA DRENAGEM, EM CONCRETO PRÉ-MOLDADO, DIÂMETRO INTERNO = 0,8 M. AF. 12/2020	M	424,18	32,22
99279	BASE PARA POÇO DE VISITA RETANGULAR PARA DRENAGEM, EM ALVENARIA COM BLOCOS DE CONCRETO, DIMENSÕES INTERNAS = 1X3,5 M, PROFUNDIDADE = 1,40 M, EXCLUINDO TAMPÃO. AF. 12/2020	UN	4.046,99	2.464,66
99280	BASE PARA POÇO DE VISITA CIRCULAR PARA DRENAGEM, EM ALVENARIA COM TIJOLOS CERÂMICOS MACIÇOS, DIÂMETRO INTERNO = 0,80 M, PROFUNDIDADE = 1,40 M, EXCLUINDO TAMPÃO. AF. 12/2020	UN	1.291,58	910,60
99281	ACRÉSCIMO PARA POÇO DE VISITA RETANGULAR PARA DRENAGEM, EM ALVENARIA COM BLOCOS DE CONCRETO, DIMENSÕES INTERNAS = 1X3,5 M. AF. 12/2020	M	1.561,16	1.293,41
99282	ACRÉSCIMO PARA POÇO DE VISITA RETANGULAR PARA DRENAGEM, EM ALVENARIA COM BLOCOS DE CONCRETO, DIMENSÕES INTERNAS = 2,5X2,5 M. AF. 12/2020	M	1.730,83	1.434,55
99283	ACRÉSCIMO PARA POÇO DE VISITA CIRCULAR PARA DRENAGEM, EM ALVENARIA COM TIJOLOS CERÂMICOS MACIÇOS, DIÂMETRO INTERNO = 0,8 M. AF. 12/2020	M	689,11	593,20
99284	BASE PARA POÇO DE VISITA RETANGULAR PARA DRENAGEM, EM ALVENARIA COM BLOCOS DE CONCRETO, DIMENSÕES INTERNAS = 1,5X3,5 M, PROFUNDIDADE = 1,40 M, EXCLUINDO TAMPÃO. AF. 12/2020	UN	5.128,46	2.931,35

SERVIÇOS DE EDIFICAÇÕES SEM DESONERAÇÃO Referência SINAPI: ABRIL DE 2025					
99285	BASE PARA POÇO DE VISITA CIRCULAR PARA DRENAGEM, EM CONCRETO PRÉ-MOLDADO, DIÂMETRO INTERNO = 1,0 M, PROFUNDIDADE = 1,35 M, EXCLUINDO TAMPÃO. AF. 09/2018	UN	1.153,21	312,12	1.465,33
99286	BASE PARA POÇO DE VISITA RETANGULAR PARA DRENAGEM, EM ALVENARIA COM BLOCOS DE CONCRETO, DIMENSÕES INTERNAS = 1X4 M, PROFUNDIDADE = 1,40 M, EXCLUINDO TAMPÃO. AF. 12/2020	UN	4.513,13	2.740,38	7.253,51
99287	BASE PARA POÇO DE VISITA RETANGULAR PARA DRENAGEM, EM ALVENARIA COM BLOCOS DE CONCRETO, DIMENSÕES INTERNAS = 2,5X3 M, PROFUNDIDADE = 1,40 M, EXCLUINDO TAMPÃO. AF. 12/2020	UN	6.614,47	3.482,41	10.096,88
99288	ACRÉSCIMO PARA POÇO DE VISITA CIRCULAR PARA DRENAGEM, EM CONCRETO PRÉ-MOLDADO, DIÂMETRO INTERNO = 1 M, AF. 12/2020	M	563,76	38,42	602,18
99289	ACRÉSCIMO PARA POÇO DE VISITA RETANGULAR PARA DRENAGEM, EM ALVENARIA COM BLOCOS DE CONCRETO, DIMENSÕES INTERNAS = 1X4 M, AF. 12/2020	M	1.714,48	1.422,14	3.136,62
99290	BASE PARA POÇO DE VISITA RETANGULAR PARA DRENAGEM, EM ALVENARIA COM BLOCOS DE CONCRETO, DIMENSÕES INTERNAS = 1,5X1,5 M, PROFUNDIDADE = 1,40 M, EXCLUINDO TAMPÃO. AF. 12/2020	UN	2.710,31	1.630,35	4.340,66
99291	ACRÉSCIMO PARA POÇO DE VISITA RETANGULAR PARA DRENAGEM, EM ALVENARIA COM BLOCOS DE CONCRETO, DIMENSÕES INTERNAS = 1,5X3,5 M, AF. 12/2020	M	1.714,48	1.422,14	3.136,62
99292	BASE PARA POÇO DE VISITA CIRCULAR PARA DRENAGEM, EM ALVENARIA COM TIJOLOS CERÂMICOS MACIÇOS, DIÂMETRO INTERNO = 1,0 M, PROFUNDIDADE = 1,40 M, EXCLUINDO TAMPÃO. AF. 12/2020	UN	1.609,81	1.102,14	2.711,95
99293	ACRÉSCIMO PARA POÇO DE VISITA CIRCULAR PARA DRENAGEM, EM ALVENARIA COM TIJOLOS CERÂMICOS MACIÇOS, DIÂMETRO INTERNO = 1 M, AF. 12/2020	M	827,89	724,79	1.552,68
99294	BASE PARA POÇO DE VISITA RETANGULAR PARA DRENAGEM, EM ALVENARIA COM BLOCOS DE CONCRETO, DIMENSÕES INTERNAS = 1,5X4 M, PROFUNDIDADE = 1,40 M, EXCLUINDO TAMPÃO. AF. 12/2020	UN	5.725,37	3.257,01	8.982,38
99296	ACRÉSCIMO PARA POÇO DE VISITA RETANGULAR PARA DRENAGEM, EM ALVENARIA COM BLOCOS DE CONCRETO, DIMENSÕES INTERNAS = 2,5X3 M, AF. 12/2020	M	1.884,03	1.563,41	3.447,44
99297	ACRÉSCIMO PARA POÇO DE VISITA RETANGULAR PARA DRENAGEM, EM ALVENARIA COM BLOCOS DE CONCRETO, DIMENSÕES INTERNAS = 1,5X4 M, AF. 12/2020	M	1.881,32	1.561,16	3.442,48
99298	BASE PARA POÇO DE VISITA RETANGULAR PARA DRENAGEM, EM ALVENARIA COM BLOCOS DE CONCRETO, DIMENSÕES INTERNAS = 2,5X3,5 M, PROFUNDIDADE = 1,40 M, EXCLUINDO TAMPÃO. AF. 12/2020	UN	7.500,55	3.908,86	11.409,41
99299	ACRÉSCIMO PARA POÇO DE VISITA RETANGULAR PARA DRENAGEM, EM ALVENARIA COM BLOCOS DE CONCRETO, DIMENSÕES INTERNAS = 2,5X3,5 M, AF. 12/2020	M	2.037,40	1.692,05	3.729,45
99300	BASE PARA POÇO DE VISITA RETANGULAR PARA DRENAGEM, EM ALVENARIA COM BLOCOS DE CONCRETO, DIMENSÕES INTERNAS = 2,5X4 M, PROFUNDIDADE = 1,40 M, EXCLUINDO TAMPÃO. AF. 12/2020	UN	8.387,60	4.334,38	12.721,98
99301	BASE PARA POÇO DE VISITA RETANGULAR PARA DRENAGEM, EM ALVENARIA COM BLOCOS DE CONCRETO, DIMENSÕES INTERNAS = 2X2 M, PROFUNDIDADE = 1,40 M, EXCLUINDO TAMPÃO. AF. 12/2020	UN	4.044,97	2.335,11	6.380,08
99302	ACRÉSCIMO PARA POÇO DE VISITA RETANGULAR PARA DRENAGEM, EM ALVENARIA COM BLOCOS DE CONCRETO, DIMENSÕES INTERNAS = 2,5X4 M, AF. 12/2020	M	2.193,41	1.823,08	4.016,49
99303	BASE PARA POÇO DE VISITA RETANGULAR PARA DRENAGEM, EM ALVENARIA COM BLOCOS DE CONCRETO, DIMENSÕES INTERNAS = 3X3 M, PROFUNDIDADE = 1,40 M, EXCLUINDO TAMPÃO. AF. 12/2020	UN	7.678,65	3.959,20	11.637,85
99304	ACRÉSCIMO PARA POÇO DE VISITA RETANGULAR PARA DRENAGEM, EM ALVENARIA COM BLOCOS DE CONCRETO, DIMENSÕES INTERNAS = 3X3 M, AF. 12/2020	M	2.040,11	1.694,30	3.734,41
99305	BASE PARA POÇO DE VISITA RETANGULAR PARA DRENAGEM, EM ALVENARIA COM BLOCOS DE CONCRETO, DIMENSÕES INTERNAS = 3X3,5 M, PROFUNDIDADE = 1,40 M, EXCLUINDO TAMPÃO. AF. 12/2020	UN	8.705,79	4.435,02	13.140,81
99306	ACRÉSCIMO PARA POÇO DE VISITA RETANGULAR PARA DRENAGEM, EM ALVENARIA COM BLOCOS DE CONCRETO, DIMENSÕES INTERNAS = 3X3,5 M, AF. 12/2020	M	2.193,41	1.823,08	4.016,49
99307	ACRÉSCIMO PARA POÇO DE VISITA RETANGULAR PARA DRENAGEM, EM ALVENARIA COM BLOCOS DE CONCRETO, DIMENSÕES INTERNAS = 2X2 M, AF. 12/2020	M	1.421,18	1.175,06	2.596,24
99308	BASE PARA POÇO DE VISITA RETANGULAR PARA DRENAGEM, EM ALVENARIA COM BLOCOS DE CONCRETO, DIMENSÕES INTERNAS = 3X4 M, PROFUNDIDADE = 1,40 M, EXCLUINDO TAMPÃO. AF. 12/2020	UN	9.733,75	4.910,07	14.643,82
99309	ACRÉSCIMO PARA POÇO DE VISITA RETANGULAR PARA DRENAGEM, EM ALVENARIA COM BLOCOS DE CONCRETO, DIMENSÕES INTERNAS = 3X4 M, AF. 12/2020	M	2.349,73	1.953,81	4.303,54
99310	BASE PARA POÇO DE VISITA RETANGULAR PARA DRENAGEM, EM ALVENARIA COM BLOCOS DE CONCRETO, DIMENSÕES INTERNAS = 3,5X3,5 M, PROFUNDIDADE = 1,40 M, EXCLUINDO TAMPÃO. AF. 12/2020	UN	9.910,91	4.961,40	14.872,31
99311	ACRÉSCIMO PARA POÇO DE VISITA RETANGULAR PARA DRENAGEM, EM ALVENARIA COM BLOCOS DE CONCRETO, DIMENSÕES INTERNAS = 3,5X3,5 M, AF. 12/2020	M	2.349,73	1.953,81	4.303,54
99312	BASE PARA POÇO DE VISITA RETANGULAR PARA DRENAGEM, EM ALVENARIA COM BLOCOS DE CONCRETO, DIMENSÕES INTERNAS = 2X2,5 M, PROFUNDIDADE = 1,40 M, EXCLUINDO TAMPÃO. AF. 12/2020	UN	4.761,13	2.709,65	7.470,78
99313	BASE PARA POÇO DE VISITA RETANGULAR PARA DRENAGEM, EM ALVENARIA COM BLOCOS DE CONCRETO, DIMENSÕES INTERNAS = 3,5X4 M, PROFUNDIDADE = 1,40 M, EXCLUINDO TAMPÃO. AF. 12/2020	UN	11.079,05	5.486,52	16.565,57
99314	ACRÉSCIMO PARA POÇO DE VISITA RETANGULAR PARA DRENAGEM, EM ALVENARIA COM BLOCOS DE CONCRETO, DIMENSÕES INTERNAS = 3,5X4 M, AF. 12/2020	M	2.506,00	2.084,58	4.590,58
99315	BASE PARA POÇO DE VISITA RETANGULAR PARA DRENAGEM, EM ALVENARIA COM BLOCOS DE CONCRETO, DIMENSÕES INTERNAS = 4X4 M, PROFUNDIDADE = 1,40 M, EXCLUINDO TAMPÃO. AF. 12/2020	UN	12.425,40	6.062,03	18.487,43
99317	ACRÉSCIMO PARA POÇO DE VISITA RETANGULAR PARA DRENAGEM, EM ALVENARIA COM BLOCOS DE CONCRETO, DIMENSÕES INTERNAS = 2X2,5 M, AF. 12/2020	M	1.574,72	1.303,59	2.878,31
99318	CHAMINÉ CIRCULAR PARA POÇO DE VISITA PARA DRENAGEM, EM CONCRETO PRÉ-MOLDADO, DIÂMETRO INTERNO = 0,6 M, AF. 12/2020	M	314,46	19,72	334,18
99319	CHAMINÉ CIRCULAR PARA POÇO DE VISITA PARA DRENAGEM, EM ALVENARIA COM TIJOLOS CERÂMICOS MACIÇOS, DIÂMETRO INTERNO = 0,6 M, AF. 12/2020	M	554,37	465,44	1.019,81
99320	BASE PARA POÇO DE VISITA RETANGULAR PARA DRENAGEM, EM ALVENARIA COM BLOCOS DE CONCRETO, DIMENSÕES INTERNAS = 2X3 M, PROFUNDIDADE = 1,40 M, EXCLUINDO TAMPÃO. AF. 12/2020	UN	5.540,86	3.084,39	8.625,25
99321	ACRÉSCIMO PARA POÇO DE VISITA RETANGULAR PARA DRENAGEM, EM ALVENARIA COM BLOCOS DE CONCRETO, DIMENSÕES INTERNAS = 2X3 M, AF. 12/2020	M	1.728,12	1.432,30	3.160,42
99322	BASE PARA POÇO DE VISITA RETANGULAR PARA DRENAGEM, EM ALVENARIA COM BLOCOS DE CONCRETO, DIMENSÕES INTERNAS = 2X3,5 M, PROFUNDIDADE = 1,40 M, EXCLUINDO TAMPÃO. AF. 12/2020	UN	6.264,21	3.459,80	9.724,01
99323	ACRÉSCIMO PARA POÇO DE VISITA RETANGULAR PARA DRENAGEM, EM ALVENARIA COM BLOCOS DE CONCRETO, DIMENSÕES INTERNAS = 2X3,5 M, AF. 12/2020	M	1.881,32	1.561,16	3.442,48
99324	BASE PARA POÇO DE VISITA RETANGULAR PARA DRENAGEM, EM ALVENARIA COM BLOCOS DE CONCRETO, DIMENSÕES INTERNAS = 2X4 M, PROFUNDIDADE = 1,40 M, EXCLUINDO TAMPÃO. AF. 12/2020	UN	6.988,29	3.834,52	10.822,81
99325	ACRÉSCIMO PARA POÇO DE VISITA RETANGULAR PARA DRENAGEM, EM ALVENARIA COM BLOCOS DE CONCRETO, DIMENSÕES INTERNAS = 2X4 M, AF. 12/2020	M	2.037,40	1.692,05	3.729,45
99326	BASE PARA POÇO DE VISITA RETANGULAR PARA DRENAGEM, EM ALVENARIA COM BLOCOS DE CONCRETO, DIMENSÕES INTERNAS = 2,5X2,5 M, PROFUNDIDADE = 1,40 M, EXCLUINDO TAMPÃO. AF. 12/2020	UN	5.727,38	3.056,94	8.784,32
99327	ACRÉSCIMO PARA POÇO DE VISITA RETANGULAR PARA DRENAGEM, EM ALVENARIA COM BLOCOS DE CONCRETO, DIMENSÕES INTERNAS = 4X4 M, AF. 12/2020	M	2.634,28	2.194,83	4.829,11
99431	CONCRETAGEM DE LAJES EM EDIFICAÇÕES UNIFAMILIARES FEITAS COM SISTEMA DE FÓRMAS MANUSEÁVEIS, COM CONCRETO USINADO BOMBEÁVEL FCK 25 MPA - LANÇAMENTO, ADENSAMENTO E ACABAMENTO. AF. 09/2024	M3	651,25	27,63	678,88
99432	CONCRETAGEM DE PAREDES EM EDIFICAÇÕES UNIFAMILIARES FEITAS COM SISTEMA DE FÓRMAS MANUSEÁVEIS, COM CONCRETO USINADO BOMBEÁVEL FCK 25 MPA - LANÇAMENTO, ADENSAMENTO E ACABAMENTO. AF. 09/2024	M3	637,23	25,86	663,09
99433	CONCRETAGEM DE PLATIBANDA EM EDIFICAÇÕES UNIFAMILIARES FEITAS COM SISTEMA DE FÓRMAS MANUSEÁVEIS, COM CONCRETO USINADO BOMBEÁVEL FCK 25 MPA - LANÇAMENTO, ADENSAMENTO E ACABAMENTO. AF. 09/2024	M3	683,21	41,68	724,89
99434	CONCRETAGEM DE LAJES EM EDIFICAÇÕES MULTIFAMILIARES FEITAS COM SISTEMA DE FÓRMAS MANUSEÁVEIS, COM CONCRETO USINADO BOMBEÁVEL FCK 25 MPA - LANÇAMENTO, ADENSAMENTO E ACABAMENTO. AF. 09/2024	M3	652,56	31,11	683,67
99435	CONCRETAGEM DE PAREDES EM EDIFICAÇÕES MULTIFAMILIARES FEITAS COM SISTEMA DE FÓRMAS MANUSEÁVEIS, COM CONCRETO USINADO BOMBEÁVEL FCK 25 MPA - LANÇAMENTO, ADENSAMENTO E ACABAMENTO. AF. 09/2024	M3	638,19	28,33	666,52
99436	CONCRETAGEM DE PLATIBANDA EM EDIFICAÇÕES MULTIFAMILIARES FEITAS COM SISTEMA DE FÓRMAS MANUSEÁVEIS, COM CONCRETO USINADO BOMBEÁVEL FCK 25 MPA - LANÇAMENTO, ADENSAMENTO E ACABAMENTO. AF. 09/2024	M3	690,76	61,46	752,22
99437	CONCRETAGEM DE PLATIBANDA EM EDIFICAÇÕES UNIFAMILIARES FEITAS COM SISTEMA DE FÓRMAS MANUSEÁVEIS, COM CONCRETO USINADO AUTOADENSÁVEL FCK 25 MPA - LANÇAMENTO E ACABAMENTO. AF. 09/2024	M3	622,69	23,39	646,08
99438	CONCRETAGEM DE PLATIBANDA EM EDIFICAÇÕES MULTIFAMILIARES FEITAS COM SISTEMA DE FÓRMAS MANUSEÁVEIS, COM CONCRETO USINADO AUTOADENSÁVEL FCK 25 MPA - LANÇAMENTO E ACABAMENTO. AF. 09/2024	M3	625,07	30,07	655,14
99439	CONCRETAGEM DE EDIFICAÇÕES (PAREDES E LAJES) FEITAS COM SISTEMA DE FÓRMAS MANUSEÁVEIS, COM CONCRETO USINADO BOMBEÁVEL FCK 25 MPA - LANÇAMENTO, ADENSAMENTO E ACABAMENTO. AF. 09/2024	M3	642,39	28,72	671,11
99619	VÁLVULA DE RETENÇÃO HORIZONTAL, DE BRONZE, ROSCÁVEL, 3/4" - FORNECIMENTO E INSTALAÇÃO. AF. 08/2021	UN	137,77	5,35	143,12
99620	VÁLVULA DE RETENÇÃO HORIZONTAL, DE BRONZE, ROSCÁVEL, 1" - FORNECIMENTO E INSTALAÇÃO. AF. 08/2021	UN	187,22	7,21	194,43
99621	VÁLVULA DE RETENÇÃO HORIZONTAL, DE BRONZE, ROSCÁVEL, 1 1/4" - FORNECIMENTO E INSTALAÇÃO. AF. 08/2021	UN	279,85	9,82	289,67
99622	VÁLVULA DE RETENÇÃO HORIZONTAL, DE BRONZE, ROSCÁVEL, 1 1/2" - FORNECIMENTO E INSTALAÇÃO. AF. 08/2021	UN	313,43	12,79	326,22
99623	VÁLVULA DE RETENÇÃO HORIZONTAL, DE BRONZE, ROSCÁVEL, 2" - FORNECIMENTO E INSTALAÇÃO. AF. 08/2021	UN	438,55	16,52	455,07
99624	VÁLVULA DE RETENÇÃO HORIZONTAL, DE BRONZE, ROSCÁVEL, 2 1/2" - FORNECIMENTO E INSTALAÇÃO. AF. 08/2021	UN	626,51	22,12	648,63
99625	VÁLVULA DE RETENÇÃO HORIZONTAL, DE BRONZE, ROSCÁVEL, 3" - FORNECIMENTO E INSTALAÇÃO. AF. 08/2021	UN	864,28	27,65	891,93
99626	VÁLVULA DE RETENÇÃO HORIZONTAL, DE BRONZE, ROSCÁVEL, 4" - FORNECIMENTO E INSTALAÇÃO. AF. 08/2021	UN	1.337,49	35,14	1.372,63

SERVIÇOS DE EDIFICAÇÕES SEM DESONERAÇÃO				Referência SINAPI: ABRIL DE 2025		
99627	VÁLVULA DE RETENÇÃO VERTICAL, DE BRONZE, ROSCÁVEL 1/2" - FORNECIMENTO E INSTALAÇÃO. AF 08/2021	UN	82,90	3,49	86,39	
99628	VÁLVULA DE RETENÇÃO VERTICAL, DE BRONZE, ROSCÁVEL 3/4" - FORNECIMENTO E INSTALAÇÃO. AF 08/2021	UN	89,07	5,35	94,42	
99629	VÁLVULA DE RETENÇÃO VERTICAL, DE BRONZE, ROSCÁVEL 1" - FORNECIMENTO E INSTALAÇÃO. AF 08/2021	UN	97,84	7,21	105,05	
99630	VÁLVULA DE RETENÇÃO VERTICAL, DE BRONZE, ROSCÁVEL 1 1/4" - FORNECIMENTO E INSTALAÇÃO. AF 08/2021	UN	146,35	9,82	156,17	
99631	VÁLVULA DE RETENÇÃO VERTICAL, DE BRONZE, ROSCÁVEL 1 1/2" - FORNECIMENTO E INSTALAÇÃO. AF 08/2021	UN	169,13	12,81	181,94	
99632	VÁLVULA DE RETENÇÃO VERTICAL, DE BRONZE, ROSCÁVEL 2" - FORNECIMENTO E INSTALAÇÃO. AF 08/2021	UN	245,63	16,51	262,14	
99633	VÁLVULA DE RETENÇÃO VERTICAL, DE BRONZE, ROSCÁVEL 3" - FORNECIMENTO E INSTALAÇÃO. AF 08/2021	UN	534,14	27,70	561,84	
99634	VÁLVULA DE RETENÇÃO VERTICAL, DE BRONZE, ROSCÁVEL 4" - FORNECIMENTO E INSTALAÇÃO. AF 08/2021	UN	922,18	35,13	957,31	
99635	VÁLVULA DE DESCARGA METÁLICA, BASE 1 1/2", ACABAMENTO METÁLICO CROMADO - FORNECIMENTO E INSTALAÇÃO. AF 08/2021	UN	354,37	44,97	399,34	
99802	LIMPEZA DE PISO CERÂMICO OU PORCELANATO COM VASSOURA A SECO. AF 04/2019	M2	0,23	0,48	0,71	
99803	LIMPEZA DE PISO CERÂMICO OU PORCELANATO COM PANO ÚMIDO. AF 04/2019	M2	0,89	1,89	2,78	
99804	LIMPEZA DE PISO CERÂMICO OU PORCELANATO UTILIZANDO DETERGENTE NEUTRO E ESCOVAÇÃO MANUAL. AF 04/2019	M2	2,35	4,84	7,19	
99805	LIMPEZA DE PISO CERÂMICO OU COM PEDRAS RÚSTICAS UTILIZANDO ÁCIDO MURIÁTICO. AF 04/2019	M2	5,19	9,62	14,81	
99806	LIMPEZA DE REVESTIMENTO CERÂMICO EM PAREDE COM PANO ÚMIDO AF 04/2019	M2	0,36	0,78	1,14	
99807	LIMPEZA DE REVESTIMENTO CERÂMICO EM PAREDE UTILIZANDO DETERGENTE NEUTRO E ESCOVAÇÃO MANUAL. AF 04/2019	M2	0,74	1,42	2,16	
99808	LIMPEZA DE REVESTIMENTO CERÂMICO EM PAREDE UTILIZANDO ÁCIDO MURIÁTICO. AF 04/2019	M2	2,07	2,98	5,05	
99809	LIMPEZA DE PISO DE LADRILHO HIDRÁULICO COM PANO ÚMIDO. AF 04/2019	M2	2,54	5,38	7,92	
99810	LIMPEZA DE PISO DE MÁRMORE/GRANITO UTILIZANDO DETERGENTE NEUTRO E ESCOVAÇÃO MANUAL. AF 04/2019	M2	3,20	6,63	9,83	
99811	LIMPEZA DE CONTRAPISO COM VASSOURA A SECO. AF 04/2019	M2	1,51	3,22	4,73	
99812	LIMPEZA DE LADRILHO HIDRÁULICO EM PAREDE COM PANO ÚMIDO. AF 04/2019	M2	0,49	1,03	1,52	
99813	LIMPEZA DE MÁRMORE/GRANITO EM PAREDE UTILIZANDO DETERGENTE NEUTRO E ESCOVAÇÃO MANUAL. AF 04/2019	M2	0,46	0,81	1,27	
99814	LIMPEZA DE SUPERFÍCIE COM JATO DE ALTA PRESSÃO. AF 04/2019	M2	0,87	1,73	2,60	
99815	LIMPEZA DE PIA INOX COM BANCADA DE PEDRA, INCLUSIVE METAIS CORRESPONDENTES. AF 04/2019	UN	5,28	5,32	10,60	
99816	LIMPEZA DE TANQUE OU LAVATÓRIO DE LOUÇA ISOLADO, INCLUSIVE METAIS CORRESPONDENTES. AF 04/2019	UN	5,51	5,81	11,32	
99817	LIMPEZA DE LAVATÓRIO DE LOUÇA COM BANCADA DE PEDRA, INCLUSIVE METAIS CORRESPONDENTES. AF 04/2019	UN	3,91	2,42	6,33	
99818	LIMPEZA DE BACIA SANITÁRIA, BIDÊ OU MICTÓRIO EM LOUÇA, INCLUSIVE METAIS CORRESPONDENTES. AF 04/2019	UN	3,91	2,42	6,33	
99819	LIMPEZA DE BANCADA DE PEDRA (MÁRMORE OU GRANITO). AF 04/2019	M2	7,33	15,16	22,49	
99820	LIMPEZA DE JANELA INTEIRAMENTE DE VIDRO. AF 04/2019	M2	1,18	1,22	2,40	
99821	LIMPEZA DE JANELA DE VIDRO COM CAIXILHO EM AÇO/ALUMÍNIO/PVC. AF 04/2019	M2	1,90	1,79	3,69	
99822	LIMPEZA DE PORTA DE MADEIRA. AF 04/2019	M2	0,43	0,91	1,34	
99823	LIMPEZA DE PORTA INTEIRAMENTE DE VIDRO. AF 04/2019	M2	1,32	1,54	2,86	
99824	LIMPEZA DE PORTA EM AÇO/ALUMÍNIO. AF 04/2019	M2	1,38	1,81	3,19	
99825	LIMPEZA DE PORTA DE VIDRO COM CAIXILHO EM AÇO/ ALUMÍNIO/ PVC. AF 04/2019	M2	2,12	2,26	4,38	
99826	LIMPEZA DE FORRO REMOVÍVEL COM PANO ÚMIDO. AF 04/2019	M2	0,66	1,40	2,06	
99829	LAVADORA DE ALTA PRESSÃO (LAVA-JATO) PARA AGUA FRIA, PRESSAO DE OPERACAO ENTRE 1400 E 1900 LIB/POLZ, VAZAO MAXIMA ENTRE 400 E 700 L/H - DEPRECIAÇÃO. AF 05/2023	H	0,17		0,17	
99830	LAVADORA DE ALTA PRESSÃO (LAVA-JATO) PARA AGUA FRIA, PRESSAO DE OPERACAO ENTRE 1400 E 1900 LIB/POLZ, VAZAO MAXIMA ENTRE 400 E 700 L/H - JUROS. AF 05/2023	H	0,03		0,03	
99831	LAVADORA DE ALTA PRESSÃO (LAVA-JATO) PARA AGUA FRIA, PRESSAO DE OPERACAO ENTRE 1400 E 1900 LIB/POLZ, VAZAO MAXIMA ENTRE 400 E 700 L/H - MANUTENÇÃO. AF 05/2023	H	0,12		0,12	
99832	LAVADORA DE ALTA PRESSÃO (LAVA-JATO) PARA AGUA FRIA, PRESSAO DE OPERACAO ENTRE 1400 E 1900 LIB/POLZ, VAZAO MAXIMA ENTRE 400 E 700 L/H - MATERIAIS NA OPERAÇÃO. AF 05/2023	H	3,18		3,18	
99833	LAVADORA DE ALTA PRESSÃO (LAVA-JATO) PARA AGUA FRIA, PRESSAO DE OPERACAO ENTRE 1400 E 1900 LIB/POLZ, VAZAO MAXIMA ENTRE 400 E 700 L/H - CHP DIURNO. AF 05/2023	CHP	3,50		3,50	
99834	LAVADORA DE ALTA PRESSÃO (LAVA-JATO) PARA AGUA FRIA, PRESSAO DE OPERACAO ENTRE 1400 E 1900 LIB/POLZ, VAZAO MAXIMA ENTRE 400 E 700 L/H - CHI DIURNO. AF 05/2023	CHI	0,20		0,20	
99837	GUARDA-CORPO DE AÇO GALVANIZADO DE 1,10M, MONTANTES TUBULARES DE 1 1/4" ESPAÇADOS DE 1,20M, TRAVESSA SUPERIOR DE 1 1/2", GRADIL FORMADO POR TUBOS HORIZONTAIS DE 1" E VERTICAIS DE 3/4", FIXADO COM CHUMBADOR MECÂNICO. AF 04/2019 PS	M	425,08	245,61	670,69	
99839	GUARDA-CORPO DE AÇO GALVANIZADO DE 1,10M DE ALTURA, MONTANTES TUBULARES DE 1 1/2 ESPAÇADOS DE 1,20M, TRAVESSA SUPERIOR DE 2, GRADIL FORMADO POR BARRAS CHATAS EM FERRO DE 32X4,8MM, FIXADO COM CHUMBADOR MECÂNICO. AF 04/2019 PS	M	322,24	257,64	579,88	
99841	GUARDA-CORPO PANORÂMICO COM PERFIS DE ALUMÍNIO E VIDRO LAMINADO 8 MM, FIXADO COM CHUMBADOR MECÂNICO. AF 04/2019 PS	M	1,022,53	149,42	1.171,95	
99855	CORRIMÃO SIMPLES, DIÂMETRO EXTERNO = 1 1/2", EM AÇO GALVANIZADO. AF 04/2019 PS	M	77,26	42,23	119,49	
99857	CORRIMÃO SIMPLES, DIÂMETRO EXTERNO = 1 1/2", EM ALUMÍNIO. AF 04/2019 PS	M	56,12	59,29	115,41	
99861	GRADIL EM FERRO FIXADO EM VÃOS DE JANELAS, FORMADO POR BARRAS CHATAS DE 25X4,8 MM. AF 04/2019	M2	366,81	379,34	746,15	
99862	GRADIL EM ALUMÍNIO FIXADO EM VÃOS DE JANELAS, FORMADO POR TUBOS DE 3/4". AF 04/2019	M2	400,09	393,90	793,99	
100064	ARMAÇÃO DO SISTEMA DE PAREDES DE CONCRETO, EXECUTADA COMO ARMADURA POSITIVA DE LAJES, TELA Q-169. AF 12/2024	KG	11,26	0,27	11,53	
100066	ARMAÇÃO DO SISTEMA DE PAREDES DE CONCRETO, EXECUTADA COMO ARMADURA POSITIVA DE LAJES, TELA Q-166. AF 12/2024	KG	11,34	0,22	11,56	
100067	ARMAÇÃO DO SISTEMA DE PAREDES DE CONCRETO, EXECUTADA COMO REFORÇO, VERGALHÃO DE 5,0 MM DE DIÂMETRO. AF 12/2024	KG	9,81	3,14	12,95	
100068	ARMAÇÃO DO SISTEMA DE PAREDES DE CONCRETO, EXECUTADA COMO REFORÇO, VERGALHÃO DE 12,5 MM DE DIÂMETRO. AF 12/2024	KG	8,26	0,72	8,98	
100128	TIL (TUBO DE INSPEÇÃO E LIMPEZA) RADIAL PARA ESGOTO, EM PVC, DN 300X200 MM. AF 12/2020	UN	1.490,92	30,27	1.521,19	
100195	TRANSPORTE HORIZONTAL MANUAL, DE SACOS DE 50 KG (UNIDADE: KGXKM). AF 07/2019	KGXKM	0,34	0,71	1,05	
100196	TRANSPORTE HORIZONTAL MANUAL, DE SACOS DE 30 KG (UNIDADE: KGXKM). AF 07/2019	KGXKM	0,56	1,19	1,75	
100197	TRANSPORTE HORIZONTAL MANUAL, DE SACOS DE 20 KG (UNIDADE: KGXKM). AF 07/2019	KGXKM	0,84	1,79	2,63	
100198	TRANSPORTE HORIZONTAL COM CARRINHO PLATAFORMA, DE SACOS DE 50 KG (UNIDADE: KGXKM). AF 07/2019	KGXKM	0,12	0,24	0,36	
100199	TRANSPORTE HORIZONTAL COM CARRINHO PLATAFORMA, DE SACOS DE 30 KG (UNIDADE: KGXKM). AF 07/2019	KGXKM	0,14	0,30	0,44	
100200	TRANSPORTE HORIZONTAL COM CARRINHO PLATAFORMA, DE SACOS DE 20 KG (UNIDADE: KGXKM). AF 07/2019	KGXKM	0,17	0,36	0,53	
100201	TRANSPORTE HORIZONTAL COM CARRINHO DE MÃO, DE SACOS DE 50 KG (UNIDADE: KGXKM). AF 07/2019	KGXKM	0,35	0,72	1,07	
100202	TRANSPORTE HORIZONTAL COM CARRINHO DE MÃO, DE SACOS DE 30 KG (UNIDADE: KGXKM). AF 07/2019	KGXKM	0,40	0,85	1,25	
100203	TRANSPORTE HORIZONTAL COM CARRINHO DE MÃO, DE SACOS DE 20 KG (UNIDADE: KGXKM). AF 07/2019	KGXKM	0,48	1,00	1,48	
100204	TRANSPORTE HORIZONTAL COM MANIPULADOR TELESCÓPICO, DE PALETE DE SACOS (UNIDADE: KGXKM). AF 07/2019	KGXKM	0,11	0,03	0,14	
100205	TRANSPORTE HORIZONTAL COM JERICA DE 60 L, DE MASSA/ GRANEL (UNIDADE: M3XKM). AF 07/2019	M3XKM	627,74	1.333,33	1.961,07	
100206	TRANSPORTE HORIZONTAL COM JERICA DE 90 L, DE MASSA/ GRANEL (UNIDADE: M3XKM). AF 07/2019	M3XKM	453,75	963,77	1.417,52	
100207	TRANSPORTE HORIZONTAL COM CARREGADEIRA, DE MASSA/ GRANEL (UNIDADE: M3XKM). AF 07/2019	M3XKM	371,04	181,52	552,56	
100208	TRANSPORTE HORIZONTAL MANUAL, DE BLOCOS VAZADOS DE CONCRETO OU CERÂMICO DE 19X19X39CM (UNIDADE: BLOCOXKM). AF 07/2019	UNXKM	8,30	17,64	25,94	
100209	TRANSPORTE HORIZONTAL MANUAL, DE BLOCOS CERÂMICOS FURADOS NA HORIZONTAL DE 9X19X19CM (UNIDADE: BLOCOXKM). AF 07/2019	UNXKM	4,15	8,82	12,97	
100210	TRANSPORTE HORIZONTAL COM CARRINHO DE MÃO, DE BLOCOS VAZADOS DE CONCRETO OU CERÂMICO DE 19X19X39CM (UNIDADE: BLOCOXKM). AF 07/2019	UNXKM	7,65	16,25	23,90	
100211	TRANSPORTE HORIZONTAL COM CARRINHO DE MÃO, DE BLOCOS CERÂMICOS FURADOS NA HORIZONTAL DE 9X19X19CM (UNIDADE: BLOCOXKM). AF 07/2019	UNXKM	2,95	6,27	9,22	
100212	TRANSPORTE HORIZONTAL COM CARRINHO PLATAFORMA, DE BLOCOS VAZADOS DE CONCRETO OU CERÂMICO DE 19X19X39CM (UNIDADE: BLOCOXKM). AF 07/2019	UNXKM	3,26	6,92	10,18	
100213	TRANSPORTE HORIZONTAL COM CARRINHO PLATAFORMA, DE BLOCOS CERÂMICOS FURADOS NA HORIZONTAL DE 9X19X19CM (UNIDADE: BLOCOXKM). AF 07/2019	UNXKM	1,18	2,48	3,66	
100214	TRANSPORTE HORIZONTAL COM CARRINHO MINI PÁLETES, DE BLOCOS VAZADOS DE CONCRETO DE 19X19X39CM (UNIDADE: BLOCOXKM). AF 07/2019	UNXKM	1,79	3,82	5,61	
100215	TRANSPORTE HORIZONTAL COM CARRINHO MINI PÁLETES, DE BLOCOS CERÂMICOS FURADOS NA VERTICAL DE 19X19X39CM (UNIDADE: BLOCOXKM). AF 07/2019	UNXKM	1,54	3,27	4,81	
100216	TRANSPORTE HORIZONTAL COM CARRINHO MINI PÁLETES, DE BLOCOS CERÂMICOS FURADOS NA HORIZONTAL DE 9X19X19CM (UNIDADE: BLOCOXKM). AF 07/2019	UNXKM	0,41	0,88	1,29	
100217	TRANSPORTE HORIZONTAL COM MANIPULADOR TELESCÓPICO, DE BLOCOS VAZADOS DE CONCRETO DE 19X19X39CM (UNIDADE: BLOCOXKM). AF 07/2019	UNXKM	2,79	0,97	3,76	
100218	TRANSPORTE HORIZONTAL COM MANIPULADOR TELESCÓPICO, DE BLOCOS CERÂMICOS FURADOS NA VERTICAL DE 19X19X39CM (UNIDADE: BLOCOXKM). AF 07/2019	UNXKM	1,91	0,66	2,57	
100219	TRANSPORTE HORIZONTAL COM MANIPULADOR TELESCÓPICO, DE BLOCOS CERÂMICOS FURADOS NA HORIZONTAL DE 9X19X19CM (UNIDADE: BLOCOXKM). AF 07/2019	UNXKM	0,43	0,13	0,56	
100220	TRANSPORTE HORIZONTAL MANUAL, DE CAIXA COM REVESTIMENTO CERÂMICO (UNIDADE: M2XKM). AF 07/2019	M2XKM	11,93	25,34	37,27	

SERVIÇOS DE EDIFICAÇÕES SEM DESONERAÇÃO Referência SINAPI: ABRIL DE 2025					
100221	TRANSPORTE HORIZONTAL COM CARRINHO DE MÃO, DE CAIXA COM REVESTIMENTO CERÂMICO (UNIDADE: M2XKM). AF 07/2019	M2XKM	13,52	28,72	42,24
100222	TRANSPORTE HORIZONTAL COM CARRINHO PLATAFORMA, DE CAIXA COM REVESTIMENTO CERÂMICO (UNIDADE: M2XKM). AF 07/2019	M2XKM	5,12	10,88	16,00
100223	TRANSPORTE HORIZONTAL COM CARRINHO MINI PÁLETES, DE CAIXA COM REVESTIMENTO CERÂMICO (UNIDADE: M2XKM). AF 07/2019	M2XKM	2,40	5,09	7,49
100224	TRANSPORTE HORIZONTAL COM MANIPULADOR TELESCÓPICO, DE CAIXA COM REVESTIMENTO CERÂMICO (UNIDADE: M2XKM). AF 07/2019	M2XKM	2,79	0,97	3,76
100225	TRANSPORTE HORIZONTAL MANUAL, DE LATA DE 18 LITROS (UNIDADE: LXKM). AF 07/2019	LXKM	0,93	1,99	2,92
100226	TRANSPORTE HORIZONTAL COM CARRINHO PLATAFORMA, DE LATA DE 18 LITROS (UNIDADE: LXKM). AF 07/2019	LXKM	0,30	0,62	0,92
100227	TRANSPORTE HORIZONTAL COM CARRINHO RACIONAL, DE LATA DE 18 LITROS (UNIDADE: LXKM). AF 07/2019	LXKM	0,44	0,92	1,36
100228	TRANSPORTE HORIZONTAL COM MANIPULADOR TELESCÓPICO, DE LATA DE 18 LITROS (UNIDADE: LXKM). AF 07/2019	LXKM	0,28	0,08	0,36
100229	TRANSPORTE VERTICAL MANUAL, 1 PAVIMENTO, DE SACOS DE 50 KG (UNIDADE: KG). AF 07/2019	KG	0,01	0,01	0,02
100230	TRANSPORTE VERTICAL MANUAL, 1 PAVIMENTO, DE SACOS DE 30 KG (UNIDADE: KG). AF 07/2019	KG	0,01	0,02	0,03
100231	TRANSPORTE VERTICAL MANUAL, 1 PAVIMENTO, DE SACOS DE 20 KG (UNIDADE: KG). AF 07/2019	KG	0,02	0,03	0,05
100232	TRANSPORTE VERTICAL MANUAL, 1 PAVIMENTO, DE BLOCOS VAZADOS DE CONCRETO OU CERÂMICO DE 19X19X39CM (UNIDADE: BLOCO). AF 07/2019	UN	0,16	0,33	0,49
100233	TRANSPORTE VERTICAL MANUAL, 1 PAVIMENTO, DE BLOCOS CERÂMICOS FURADOS NA HORIZONTAL DE 9X19X19CM (UNIDADE: BLOCO). AF 07/2019	UN	0,08	0,16	0,24
100234	TRANSPORTE VERTICAL MANUAL, 1 PAVIMENTO, DE CAIXA COM REVESTIMENTO CERÂMICO (UNIDADE: M2). AF 07/2019	M2	0,23	0,50	0,73
100235	TRANSPORTE VERTICAL MANUAL, 1 PAVIMENTO, DE LATA DE 18 LITROS (UNIDADE: L). AF 07/2019	L	0,02	0,03	0,05
100236	TRANSPORTE HORIZONTAL MANUAL, DE TUBO DE PVC SOLDÁVEL COM DIÂMETRO MENOR OU IGUAL A 60 MM (UNIDADE: MXKM). AF 07/2019	MXKM	1,19	2,52	3,71
100237	TRANSPORTE HORIZONTAL MANUAL, DE TUBO DE PVC SOLDÁVEL COM DIÂMETRO MAIOR QUE 60 MM E MENOR OU IGUAL A 85 MM (UNIDADE: MXKM). AF 07/2019	MXKM	1,42	3,03	4,45
100238	TRANSPORTE HORIZONTAL MANUAL, DE TUBO DE CPVC COM DIÂMETRO MENOR OU IGUAL A 73 MM (UNIDADE: MXKM). AF 07/2019	MXKM	2,28	4,85	7,13
100239	TRANSPORTE HORIZONTAL MANUAL, DE TUBO DE CPVC COM DIÂMETRO MAIOR QUE 73 MM E MENOR OU IGUAL A 89 MM (UNIDADE: MXKM). AF 07/2019	MXKM	2,85	6,06	8,91
100240	TRANSPORTE HORIZONTAL MANUAL, DE TUBO DE PPR - PN12 OU PN25 - COM DIÂMETRO MENOR OU IGUAL A 50 MM (UNIDADE: MXKM). AF 07/2019	MXKM	1,71	3,63	5,34
100241	TRANSPORTE HORIZONTAL MANUAL, DE TUBO DE PPR - PN12 OU PN25 - COM DIÂMETRO MAIOR QUE 50 MM E MENOR OU IGUAL A 75 MM (UNIDADE: MXKM). AF 07/2019	MXKM	2,85	6,06	8,91
100242	TRANSPORTE HORIZONTAL MANUAL, DE TUBO DE PPR - PN12 OU PN25 - COM DIÂMETRO MAIOR QUE 75 MM E MENOR OU IGUAL A 110 MM (UNIDADE: MXKM). AF 07/2019	MXKM	8,43	17,91	26,34
100243	TRANSPORTE HORIZONTAL MANUAL, DE TUBO DE COBRE - CLASSE E - COM DIÂMETRO MENOR OU IGUAL A 54 MM (UNIDADE: MXKM). AF 07/2019	MXKM	1,37	2,91	4,28
100244	TRANSPORTE HORIZONTAL MANUAL, DE TUBO DE COBRE - CLASSE E - COM DIÂMETRO MAIOR QUE 54 MM E MENOR OU IGUAL A 79 MM (UNIDADE: MXKM). AF 07/2019	MXKM	1,71	3,63	5,34
100245	TRANSPORTE HORIZONTAL MANUAL, DE TUBO DE COBRE - CLASSE E - COM DIÂMETRO MAIOR QUE 79 MM E MENOR OU IGUAL A 104 MM (UNIDADE: MXKM). AF 07/2019	MXKM	3,43	7,27	10,70
100246	TRANSPORTE HORIZONTAL MANUAL, DE TUBO DE PVC SÉRIE NORMAL - ESGOTO PREDIAL, OU REFORÇADO PARA ESGOTO OU ÁGUAS PLUVIAIS PREDIAL, COM DIÂMETRO MENOR OU IGUAL A 75 MM (UNIDADE: MXKM). AF 07/2019	MXKM	1,14	2,42	3,56
100247	TRANSPORTE HORIZONTAL MANUAL, DE TUBO DE PVC SÉRIE NORMAL - ESGOTO PREDIAL, OU REFORÇADO PARA ESGOTO OU ÁGUAS PLUVIAIS PREDIAL, COM DIÂMETRO MAIOR QUE 75 MM E MENOR OU IGUAL A 100 MM (UNIDADE: MXKM). AF 07/2019	MXKM	1,42	3,03	4,45
100248	TRANSPORTE HORIZONTAL MANUAL, DE TUBO DE PVC SÉRIE NORMAL - ESGOTO PREDIAL, OU REFORÇADO PARA ESGOTO OU ÁGUAS PLUVIAIS PREDIAL, COM DIÂMETRO MAIOR QUE 100 MM E MENOR OU IGUAL A 150 MM (UNIDADE: MXKM). AF 07/2019	MXKM	5,62	11,94	17,56
100249	TRANSPORTE HORIZONTAL MANUAL, DE TUBO DE AÇO CARBONO LEVE OU MÉDIO, PRETO OU GALVANIZADO, COM DIÂMETRO MENOR OU IGUAL A 20 MM (UNIDADE: MXKM). AF 07/2019	MXKM	1,14	2,42	3,56
100250	TRANSPORTE HORIZONTAL MANUAL, DE TUBO DE AÇO CARBONO LEVE OU MÉDIO, PRETO OU GALVANIZADO, COM DIÂMETRO MAIOR QUE 20 MM E MENOR OU IGUAL A 32 MM (UNIDADE: MXKM). AF 07/2019	MXKM	1,90	4,04	5,94
100251	TRANSPORTE HORIZONTAL MANUAL, DE TUBO DE AÇO CARBONO LEVE OU MÉDIO, PRETO OU GALVANIZADO, COM DIÂMETRO MAIOR QUE 32 MM E MENOR OU IGUAL A 65 MM (UNIDADE: MXKM). AF 07/2019	MXKM	5,62	11,94	17,56
100252	TRANSPORTE HORIZONTAL MANUAL, DE TUBO DE AÇO CARBONO LEVE OU MÉDIO, PRETO OU GALVANIZADO, COM DIÂMETRO MAIOR QUE 65 MM E MENOR OU IGUAL A 90 MM (UNIDADE: MXKM). AF 07/2019	MXKM	8,43	17,91	26,34
100253	TRANSPORTE HORIZONTAL MANUAL, DE TUBO DE AÇO CARBONO LEVE OU MÉDIO, PRETO OU GALVANIZADO, COM DIÂMETRO MAIOR QUE 90 MM E MENOR OU IGUAL A 125 MM (UNIDADE: MXKM). AF 07/2019	MXKM	11,24	23,88	35,12
100254	TRANSPORTE HORIZONTAL MANUAL, DE TUBO DE AÇO CARBONO LEVE OU MÉDIO, PRETO OU GALVANIZADO, COM DIÂMETRO MAIOR QUE 125 MM E MENOR OU IGUAL A 150 MM (UNIDADE: MXKM). AF 07/2019	MXKM	16,87	35,82	52,69
100255	TRANSPORTE HORIZONTAL MANUAL, DE TÁBUAS DE MADEIRA COM SEÇÃO TRANSVERSAL DE 2,5 X 25 CM E 2,5 X 30 CM (UNIDADE: MXKM). AF 07/2019	MXKM	5,71	12,12	17,83
100256	TRANSPORTE HORIZONTAL MANUAL, DE CAIBROS DE MADEIRA COM SEÇÃO TRANSVERSAL DE 7,5 X 6 CM E 6 X 8 CM (UNIDADE: MXKM). AF 07/2019	MXKM	3,80	8,08	11,88
100257	TRANSPORTE HORIZONTAL MANUAL, DE RIPAS DE MADEIRA COM SEÇÃO TRANSVERSAL DE 1 X 5 CM E 2 X 5 CM (UNIDADE: MXKM). AF 07/2019	MXKM	2,28	4,85	7,13
100258	TRANSPORTE HORIZONTAL MANUAL, DE VIGAS DE MADEIRA COM SEÇÃO TRANSVERSAL DE 5 X 12 CM (UNIDADE: MXKM). AF 07/2019	MXKM	5,71	12,12	17,83
100259	TRANSPORTE HORIZONTAL MANUAL, DE VIGAS DE MADEIRA COM SEÇÃO TRANSVERSAL DE 6 X 16 CM (UNIDADE: MXKM). AF 07/2019	MXKM	11,24	23,88	35,12
100260	TRANSPORTE HORIZONTAL MANUAL, DE VERGALHÕES DE AÇO COM DIÂMETRO DE 5 MM (UNIDADE: KGXKM). AF 07/2019	KGXKM	3,70	7,87	11,57
100261	TRANSPORTE HORIZONTAL MANUAL, DE VERGALHÕES DE AÇO COM DIÂMETRO DE 6,3 MM (UNIDADE: KGXKM). AF 07/2019	KGXKM	2,33	4,94	7,27
100262	TRANSPORTE HORIZONTAL MANUAL, DE VERGALHÕES DE AÇO COM DIÂMETRO DE 8 MM (UNIDADE: KGXKM). AF 07/2019	KGXKM	1,45	3,06	4,51
100263	TRANSPORTE HORIZONTAL MANUAL, DE VERGALHÕES DE AÇO COM DIÂMETRO DE 10 MM; 12,5 MM; 16 MM; 20 MM; 25 MM OU 32 MM (UNIDADE: KGXKM). AF 07/2019	KGXKM	0,93	1,96	2,89
100264	TRANSPORTE HORIZONTAL MANUAL, DE JANELA (UNIDADE: M2XKM). AF 07/2019	M2XKM	16,84	35,77	52,61
100265	TRANSPORTE VERTICAL MANUAL, 1 PAVIMENTO, DE JANELA (UNIDADE: M2). AF 07/2019	M2	0,35	0,75	1,10
100266	TRANSPORTE HORIZONTAL MANUAL, DE PORTA (UNIDADE: UNIDXKM). AF 07/2019	UNXKM	35,79	76,02	111,81
100267	TRANSPORTE VERTICAL MANUAL, 1 PAVIMENTO, DE PORTA (UNIDADE: UNID). AF 07/2019	UN	0,71	1,50	2,21
100268	TRANSPORTE HORIZONTAL MANUAL, DE BANCADA DE MÁRMORE OU GRANITO PARA COZINHA/LAVATÓRIO OU MÁRMORE SINTÉTICO COM CUBA INTEGRADA (UNIDADE: UNIDXKM). AF 07/2019	UNXKM	35,79	76,02	111,81
100269	TRANSPORTE VERTICAL, BANCADA DE MÁRMORE OU GRANITO PARA COZINHA/LAVATÓRIO OU MÁRMORE SINTÉTICO COM CUBA INTEGRADA, MANUAL, 1 PAVIMENTO, (UNIDADE: UNID). AF 07/2019	UN	0,71	1,50	2,21
100270	TRANSPORTE HORIZONTAL COM CARRINHO PLATAFORMA, DE BANCADA DE MÁRMORE OU GRANITO PARA COZINHA/LAVATÓRIO OU MÁRMORE SINTÉTICO COM CUBA INTEGRADA (UNIDADE: UNIDXKM). AF 07/2019	UNXKM	26,83	56,98	83,81
100271	TRANSPORTE HORIZONTAL MANUAL, DE VIDRO (UNIDADE: M2XKM). AF 07/2019	M2XKM	26,85	57,01	83,86
100272	TRANSPORTE VERTICAL MANUAL, 1 PAVIMENTO, DE VIDRO (UNIDADE: M2). AF 07/2019	M2	0,53	1,13	1,66
100273	TRANSPORTE HORIZONTAL MANUAL, DE TELA DE AÇO (UNIDADE: KGXKM). AF 07/2019	KGXKM	1,40	2,97	4,37
100274	TRANSPORTE HORIZONTAL MANUAL, DE COMPENSADO DE MADEIRA (UNIDADE: M2XKM). AF 07/2019	M2XKM	11,94	25,35	37,29
100275	TRANSPORTE HORIZONTAL MANUAL, DE TELHA TERMOACÚSTICA OU TELHA DE AÇO ZINCADO (UNIDADE: M2XKM). AF 07/2019	M2XKM	7,72	16,39	24,11
100276	TRANSPORTE HORIZONTAL MANUAL, DE TELHA DE FIBROCIMENTO OU TELHA ESTRUTURAL DE FIBROCIMENTO, CANALETE 90 OU KALHETÃO (UNIDADE: M2XKM). AF 07/2019	M2XKM	14,08	29,91	43,99
100277	TRANSPORTE HORIZONTAL COM MANIPULADOR TELESCÓPICO, DE TELHAS TERMOACÚSTICAS, FIBROCIMENTO, AÇO ZINCADO, FIBROCIMENTO ESTRUTURAL, CANALETE 90 OU KALHETÃO (UNIDADE: M2XKM). AF 07/2019	M2XKM	1,79	0,61	2,40
100278	TRANSPORTE HORIZONTAL MANUAL, DE BACIA SANITÁRIA, CAIXA ACOPLADA, TANQUE OU PIA (UNIDADE: UNIDXKM). AF 07/2019	UNXKM	17,12	36,37	53,49
100279	TRANSPORTE VERTICAL MANUAL, 1 PAVIMENTO, DE BACIA SANITÁRIA, CAIXA ACOPLADA, TANQUE OU PIA (UNIDADE: UNID). AF 07/2019	UN	0,33	0,70	1,03
100280	TRANSPORTE HORIZONTAL COM CARRINHO PLATAFORMA, DE BACIA SANITÁRIA, CAIXA ACOPLADA, TANQUE OU PIA (UNIDADE: UNIDXKM). AF 07/2019	UNXKM	7,86	16,70	24,56
100281	TRANSPORTE HORIZONTAL COM MANIPULADOR TELESCÓPICO, DE BACIA SANITÁRIA, CAIXA ACOPLADA, TANQUE OU PIA (UNIDADE: UNIDXKM). AF 07/2019	UNXKM	3,41	1,18	4,59
100282	TRANSPORTE HORIZONTAL MANUAL, DE TELHA DE CONCRETO OU CERÂMICA (UNIDADE: M2XKM). AF 07/2019	M2XKM	67,05	142,43	209,48

SERVIÇOS DE EDIFICAÇÕES SEM DESONERAÇÃO Referência SINAPI: ABRIL DE 2025					
100283	TRANSPORTE HORIZONTAL COM CARRINHO PLATAFORMA, DE TELHA DE CONCRETO OU CERÂMICA (UNIDADE: M2XKM). AF. 07/2019	M2XKM	10,83	23,01	33,84
100284	TRANSPORTE HORIZONTAL COM MANIPULADOR TELESCÓPICO, DE TELHA DE CONCRETO OU CERÂMICA (UNIDADE: M2XKM). AF. 07/2019	M2XKM	9,95	3,48	13,43
100285	TRANSPORTE HORIZONTAL MANUAL, DE BARRAMENTO BLINDADO (UNIDADE: MXKM). AF. 07/2019	MXKM	18,02	38,26	56,28
100286	TRANSPORTE HORIZONTAL COM CARRINHO PLATAFORMA, DE BARRAMENTO BLINDADO (UNIDADE: MXKM). AF. 07/2019	MXKM	5,87	12,47	18,34
100287	TRANSPORTE HORIZONTAL MANUAL, DE CALHA QUADRADA NÚMERO 24 - CORTE 33 (UNIDADE: MXKM). AF. 07/2019	MXKM	5,62	11,94	17,56
100288	CURSO DE CAPACITAÇÃO PARA VIGIA DIURNO (ENCARGOS COMPLEMENTARES) - HORISTA	H		0,10	0,10
100289	VIGIA DIURNO COM ENCARGOS COMPLEMENTARES	H	9,19	21,49	30,68
100291	CURSO DE CAPACITAÇÃO PARA AJUDANTE DE PINTOR (ENCARGOS COMPLEMENTARES) - HORISTA	H		0,30	0,30
100293	CURSO DE CAPACITAÇÃO PARA AUXILIAR DE AZULEJISTA (ENCARGOS COMPLEMENTARES) - HORISTA	H		0,28	0,28
100295	CURSO DE CAPACITAÇÃO PARA MONTADOR DE ELETROELETRÔNICOS (ENCARGOS COMPLEMENTARES) - HORISTA	H		0,70	0,70
100298	CURSO DE CAPACITAÇÃO PARA MECÂNICO DE REFRIGERAÇÃO (ENCARGOS COMPLEMENTARES) - HORISTA	H		0,83	0,83
100299	CURSO DE CAPACITAÇÃO PARA TÉCNICO EM SEGURANÇA DO TRABALHO (ENCARGOS COMPLEMENTARES) - HORISTA	H		0,64	0,64
100301	AJUDANTE DE PINTOR COM ENCARGOS COMPLEMENTARES	H	11,09	21,02	32,11
100303	AUXILIAR DE AZULEJISTA COM ENCARGOS COMPLEMENTARES	H	9,28	19,38	28,66
100307	MONTADOR DE ELETROELETRÔNICOS COM ENCARGOS COMPLEMENTARES	H	9,31	23,61	32,92
100308	MECÂNICO DE REFRIGERAÇÃO COM ENCARGOS COMPLEMENTARES	H	9,31	30,88	40,19
100309	TÉCNICO EM SEGURANÇA DO TRABALHO COM ENCARGOS COMPLEMENTARES	H	2,38	36,77	39,15
100315	CURSO DE CAPACITAÇÃO PARA TÉCNICO EM SEGURANÇA DO TRABALHO (ENCARGOS COMPLEMENTARES) - MENSALISTA	MES		85,83	85,83
100321	TÉCNICO EM SEGURANÇA DO TRABALHO COM ENCARGOS COMPLEMENTARES	MES	450,38	6.425,61	6.875,99
100322	LASTRO COM MATERIAL GRANULAR (PEDRA BRITADA N.3), APLICADO EM PISOS OU LAJES SOBRE SOLO, ESPESSURA DE *10 CM*. AF. 01/2024	M3	94,03	55,98	150,01
100323	LASTRO COM MATERIAL GRANULAR (AREIA MÉDIA), APLICADO EM PISOS OU LAJES SOBRE SOLO, ESPESSURA DE *10 CM*. AF. 01/2024	M3	162,56	55,99	218,55
100324	LASTRO COM MATERIAL GRANULAR (PEDRA BRITADA N.1 E PEDRA BRITADA N.2), APLICADO EM PISOS OU LAJES SOBRE SOLO, ESPESSURA DE *10 CM*. AF. 01/2024	M3	98,51	55,99	154,50
100325	CUMEEIRA SHED PARA TELHA ONDULADA DE FIBROCIMENTO, E = 6 MM, INCLUSO ACESSÓRIOS DE FIXAÇÃO E IÇAMENTO. AF. 07/2019	M	79,24	2,27	81,51
100327	RUFO EXTERNO/INTERNO EM CHAPA DE AÇO GALVANIZADO NÚMERO 26, CORTE DE 33 CM, INCLUSO IÇAMENTO. AF. 07/2019	M	48,84	9,40	58,24
100328	RETIRADA E RECOLOCAÇÃO DE TELHA CERÂMICA DE ENCAIXE, COM ATÉ DUAS ÁGUAS, INCLUSO IÇAMENTO. AF. 07/2019	M2	9,63	8,13	17,76
100329	RETIRADA E RECOLOCAÇÃO DE TELHA CERÂMICA DE ENCAIXE, COM MAIS DE DUAS ÁGUAS, INCLUSO IÇAMENTO. AF. 07/2019	M2	10,93	11,47	22,40
100330	RETIRADA E RECOLOCAÇÃO DE TELHA CERÂMICA CAPA-CANAL, COM ATÉ DUAS ÁGUAS, INCLUSO IÇAMENTO. AF. 07/2019	M2	13,11	10,96	24,07
100331	RETIRADA E RECOLOCAÇÃO DE TELHA CERÂMICA CAPA-CANAL, COM MAIS DE DUAS ÁGUAS, INCLUSO IÇAMENTO. AF. 07/2019	M2	15,34	16,64	31,98
100341	FABRICAÇÃO, MONTAGEM E DESMONTAGEM DE FÔRMA PARA CORTINA DE CONTENÇÃO, EM CHAPA DE MADEIRA COMPENSADA PLASTIFICADA, E = 18 MM, 10 UTILIZAÇÕES. AF. 11/2024	M2	25,29	19,95	45,24
100342	ARMAÇÃO DE CORTINA DE CONTENÇÃO EM CONCRETO ARMADO, COM AÇO CA-50 DE 6,3 MM - MONTAGEM. AF. 11/2024	KG	12,32	7,02	19,34
100343	ARMAÇÃO DE CORTINA DE CONTENÇÃO EM CONCRETO ARMADO, COM AÇO CA-50 DE 8 MM - MONTAGEM. AF. 11/2024	KG	11,89	4,81	16,70
100344	ARMAÇÃO DE CORTINA DE CONTENÇÃO EM CONCRETO ARMADO, COM AÇO CA-50 DE 10 MM - MONTAGEM. AF. 11/2024	KG	10,63	2,80	13,43
100345	ARMAÇÃO DE CORTINA DE CONTENÇÃO EM CONCRETO ARMADO, COM AÇO CA-50 DE 12,5 MM - MONTAGEM. AF. 11/2024	KG	8,92	1,35	10,27
100346	ARMAÇÃO DE CORTINA DE CONTENÇÃO EM CONCRETO ARMADO, COM AÇO CA-50 DE 16 MM - MONTAGEM. AF. 11/2024	KG	8,75	0,98	9,73
100347	ARMAÇÃO DE CORTINA DE CONTENÇÃO EM CONCRETO ARMADO, COM AÇO CA-50 DE 20 MM - MONTAGEM. AF. 11/2024	KG	10,06	0,75	10,81
100348	ARMAÇÃO DE CORTINA DE CONTENÇÃO EM CONCRETO ARMADO, COM AÇO CA-50 DE 25 MM - MONTAGEM. AF. 11/2024	KG	10,00	0,60	10,60
100349	CONCRETAGEM DE CORTINA DE CONTENÇÃO, ATRAVÉS DE BOMBA - LANÇAMENTO, ADENSAMENTO E ACABAMENTO. AF. 11/2024	M3	581,64	29,33	610,97
100357	FABRICAÇÃO E INSTALAÇÃO DE MEIA TESOURA DE MADEIRA NÃO APARELHADA, COM VÃO DE 3 M, PARA TELHA CERÂMICA OU DE CONCRETO, INCLUSO IÇAMENTO. AF. 07/2019	UN	949,57	376,09	1.325,66
100358	FABRICAÇÃO E INSTALAÇÃO DE MEIA TESOURA DE MADEIRA NÃO APARELHADA, COM VÃO DE 4 M, PARA TELHA CERÂMICA OU DE CONCRETO, INCLUSO IÇAMENTO. AF. 07/2019	UN	1.203,51	617,51	1.821,02
100359	FABRICAÇÃO E INSTALAÇÃO DE MEIA TESOURA DE MADEIRA NÃO APARELHADA, COM VÃO DE 5 M, PARA TELHA CERÂMICA OU DE CONCRETO, INCLUSO IÇAMENTO. AF. 07/2019	UN	1.294,23	617,48	1.911,71
100360	FABRICAÇÃO E INSTALAÇÃO DE MEIA TESOURA DE MADEIRA NÃO APARELHADA, COM VÃO DE 6 M, PARA TELHA CERÂMICA OU DE CONCRETO, INCLUSO IÇAMENTO. AF. 07/2019	UN	1.441,23	681,98	2.123,21
100361	FABRICAÇÃO E INSTALAÇÃO DE MEIA TESOURA DE MADEIRA NÃO APARELHADA, COM VÃO DE 7 M, PARA TELHA CERÂMICA OU DE CONCRETO, INCLUSO IÇAMENTO. AF. 07/2019	UN	1.734,17	923,56	2.657,73
100362	FABRICAÇÃO E INSTALAÇÃO DE MEIA TESOURA DE MADEIRA NÃO APARELHADA, COM VÃO DE 8 M, PARA TELHA CERÂMICA OU DE CONCRETO, INCLUSO IÇAMENTO. AF. 07/2019	UN	2.359,52	985,90	3.345,42
100363	FABRICAÇÃO E INSTALAÇÃO DE MEIA TESOURA DE MADEIRA NÃO APARELHADA, COM VÃO DE 9 M, PARA TELHA CERÂMICA OU DE CONCRETO, INCLUSO IÇAMENTO. AF. 07/2019	UN	2.468,83	986,01	3.454,84
100364	FABRICAÇÃO E INSTALAÇÃO DE MEIA TESOURA DE MADEIRA NÃO APARELHADA, COM VÃO DE 10 M, PARA TELHA CERÂMICA OU DE CONCRETO, INCLUSO IÇAMENTO. AF. 07/2019	UN	2.681,89	1.086,40	3.768,29
100365	FABRICAÇÃO E INSTALAÇÃO DE MEIA TESOURA DE MADEIRA NÃO APARELHADA, COM VÃO DE 11 M, PARA TELHA CERÂMICA OU DE CONCRETO, INCLUSO IÇAMENTO. AF. 07/2019	UN	3.041,18	1.327,70	4.368,88
100366	FABRICAÇÃO E INSTALAÇÃO DE MEIA TESOURA DE MADEIRA NÃO APARELHADA, COM VÃO DE 12 M, PARA TELHA CERÂMICA OU DE CONCRETO, INCLUSO IÇAMENTO. AF. 07/2019	UN	3.339,72	1.327,95	4.667,67
100367	FABRICAÇÃO E INSTALAÇÃO DE MEIA TESOURA DE MADEIRA NÃO APARELHADA, COM VÃO DE 3 M, PARA TELHA ONDULADA DE FIBROCIMENTO, ALUMÍNIO, PLÁSTICA OU TERMOACÚSTICA, INCLUSO IÇAMENTO. AF. 07/2019	UN	914,21	376,13	1.290,34
100368	FABRICAÇÃO E INSTALAÇÃO DE MEIA TESOURA DE MADEIRA NÃO APARELHADA, COM VÃO DE 4 M, PARA TELHA ONDULADA DE FIBROCIMENTO, ALUMÍNIO, PLÁSTICA OU TERMOACÚSTICA, INCLUSO IÇAMENTO. AF. 07/2019	UN	1.159,96	617,49	1.777,45
100369	FABRICAÇÃO E INSTALAÇÃO DE MEIA TESOURA DE MADEIRA NÃO APARELHADA, COM VÃO DE 5 M, PARA TELHA ONDULADA DE FIBROCIMENTO, ALUMÍNIO, PLÁSTICA OU TERMOACÚSTICA, INCLUSO IÇAMENTO. AF. 07/2019	UN	1.250,53	617,61	1.868,14
100370	FABRICAÇÃO E INSTALAÇÃO DE MEIA TESOURA DE MADEIRA NÃO APARELHADA, COM VÃO DE 6 M, PARA TELHA ONDULADA DE FIBROCIMENTO, ALUMÍNIO, PLÁSTICA OU TERMOACÚSTICA, INCLUSO IÇAMENTO. AF. 07/2019	UN	1.532,73	681,88	2.214,61
100371	FABRICAÇÃO E INSTALAÇÃO DE MEIA TESOURA DE MADEIRA NÃO APARELHADA, COM VÃO DE 7 M, PARA TELHA ONDULADA DE FIBROCIMENTO, ALUMÍNIO, PLÁSTICA OU TERMOACÚSTICA, INCLUSO IÇAMENTO. AF. 07/2019	UN	1.618,19	923,34	2.541,53
100372	FABRICAÇÃO E INSTALAÇÃO DE MEIA TESOURA DE MADEIRA NÃO APARELHADA, COM VÃO DE 8 M, PARA TELHA ONDULADA DE FIBROCIMENTO, ALUMÍNIO, PLÁSTICA OU TERMOACÚSTICA, INCLUSO IÇAMENTO. AF. 07/2019	UN	2.160,58	985,74	3.146,32
100373	FABRICAÇÃO E INSTALAÇÃO DE MEIA TESOURA DE MADEIRA NÃO APARELHADA, COM VÃO DE 9 M, PARA TELHA ONDULADA DE FIBROCIMENTO, ALUMÍNIO, PLÁSTICA OU TERMOACÚSTICA, INCLUSO IÇAMENTO. AF. 07/2019	UN	2.270,33	986,02	3.256,35
100374	FABRICAÇÃO E INSTALAÇÃO DE MEIA TESOURA DE MADEIRA NÃO APARELHADA, COM VÃO DE 10 M, PARA TELHA ONDULADA DE FIBROCIMENTO, ALUMÍNIO, PLÁSTICA OU TERMOACÚSTICA, INCLUSO IÇAMENTO. AF. 07/2019	UN	2.421,59	1.086,43	3.508,02
100375	FABRICAÇÃO E INSTALAÇÃO DE MEIA TESOURA DE MADEIRA NÃO APARELHADA, COM VÃO DE 11 M, PARA TELHA ONDULADA DE FIBROCIMENTO, ALUMÍNIO, PLÁSTICA OU TERMOACÚSTICA, INCLUSO IÇAMENTO. AF. 07/2019	UN	2.651,70	1.328,04	3.979,74
100376	FABRICAÇÃO E INSTALAÇÃO DE MEIA TESOURA DE MADEIRA NÃO APARELHADA, COM VÃO DE 12 M, PARA TELHA ONDULADA DE FIBROCIMENTO, ALUMÍNIO, PLÁSTICA OU TERMOACÚSTICA, INCLUSO IÇAMENTO. AF. 07/2019	UN	2.564,69	1.327,69	3.892,38
100377	FABRICAÇÃO E INSTALAÇÃO DE TESOURA (INTEIRA OU MEIA) EM AÇO, VÃOS MAIORES OU IGUAIS A 3,0 M E MENORES OU IGUAL A 6,0 M. INCLUSO IÇAMENTO. AF. 07/2019	KG	10,22	1,79	12,01
100378	FABRICAÇÃO E INSTALAÇÃO DE TESOURA (INTEIRA OU MEIA) EM AÇO, VÃOS MAIORES QUE 6,0 M E MENORES QUE 12,0 M. INCLUSO IÇAMENTO. AF. 07/2019	KG	9,51	1,62	11,13
100379	FABRICAÇÃO E INSTALAÇÃO DE PONTALETES DE MADEIRA NÃO APARELHADA PARA TELHADOS COM ATÉ 2 ÁGUAS E COM TELHA CERÂMICA OU DE CONCRETO EM EDIFÍCIO RESIDENCIAL TÉRREO, INCLUSO TRANSPORTE VERTICAL. AF. 07/2019	M2	33,90	13,55	47,45
100380	FABRICAÇÃO E INSTALAÇÃO DE PONTALETES DE MADEIRA NÃO APARELHADA PARA TELHADOS COM ATÉ 2 ÁGUAS E COM TELHA CERÂMICA OU DE CONCRETO EM EDIFÍCIO RESIDENCIAL DE MÚLTIPLOS PAVIMENTOS, INCLUSO TRANSPORTE VERTICAL. AF. 07/2019	M2	42,01	21,49	63,50

SERVIÇOS DE EDIFICAÇÕES SEM DESONERAÇÃO Referência SINAPI: ABRIL DE 2025					
100381	FABRICAÇÃO E INSTALAÇÃO DE PONTALETES DE MADEIRA NÃO APARELHADA PARA TELHADOS COM ATÉ 2 ÁGUAS E COM TELHA CERÂMICA OU DE CONCRETO EM EDIFÍCIO INSTITUCIONAL TERREO, INCLUSO TRANSPORTE VERTICAL. AF. 07/2019	M2	45,00	26,91	71,91
100382	FABRICAÇÃO E INSTALAÇÃO DE PONTALETES DE MADEIRA NÃO APARELHADA PARA TELHADOS COM ATÉ 2 ÁGUAS E COM TELHA ONDULADA DE FIBROCIMENTO, ALUMÍNIO OU PLÁSTICA EM EDIFÍCIO RESIDENCIAL TERREO, INCLUSO TRANSPORTE VERTICAL. AF. 07/2019	M2	24,14	5,09	29,23
100383	FABRICAÇÃO E INSTALAÇÃO DE PONTALETES DE MADEIRA NÃO APARELHADA PARA TELHADOS COM ATÉ 2 ÁGUAS E COM TELHA ONDULADA DE FIBROCIMENTO, ALUMÍNIO OU PLÁSTICA EM EDIFÍCIO RESIDENCIAL DE MÚLTIPLOS PAVIMENTOS, INCLUSO TRANSPORTE VERTICAL. AF. 07/2019	M2	25,81	5,86	31,67
100384	FABRICAÇÃO E INSTALAÇÃO DE PONTALETES DE MADEIRA NÃO APARELHADA PARA TELHADOS COM ATÉ 2 ÁGUAS E COM TELHA ONDULADA DE FIBROCIMENTO, ALUMÍNIO OU PLÁSTICA EM EDIFÍCIO INSTITUCIONAL TERREO, INCLUSO TRANSPORTE VERTICAL. AF. 07/2019	M2	26,17	7,46	33,63
100385	FABRICAÇÃO E INSTALAÇÃO DE PONTALETES DE MADEIRA NÃO APARELHADA PARA TELHADOS COM MAIS QUE 2 ÁGUAS E COM TELHA CERÂMICA OU DE CONCRETO EM EDIFÍCIO RESIDENCIAL TERREO, INCLUSO TRANSPORTE VERTICAL. AF. 07/2019	M2	32,06	10,10	42,16
100386	FABRICAÇÃO E INSTALAÇÃO DE PONTALETES DE MADEIRA NÃO APARELHADA PARA TELHADOS COM MAIS QUE 2 ÁGUAS E COM TELHA CERÂMICA OU DE CONCRETO EM EDIFÍCIO RESIDENCIAL DE MÚLTIPLOS PAVIMENTOS. AF. 07/2019	M2	39,45	15,22	54,67
100387	FABRICAÇÃO E INSTALAÇÃO DE PONTALETES DE MADEIRA NÃO APARELHADA PARA TELHADOS COM MAIS QUE 2 ÁGUAS E COM TELHA CERÂMICA OU DE CONCRETO EM EDIFÍCIO INSTITUCIONAL TERREO, INCLUSO TRANSPORTE VERTICAL. AF. 07/2019	M2	48,08	19,51	67,59
100388	RETIRADA E RECOLOCAÇÃO DE RIPA EM TELHADOS DE ATÉ 2 ÁGUAS COM TELHA CERÂMICA OU DE CONCRETO DE ENCAIXE, INCLUSO TRANSPORTE VERTICAL. AF. 07/2019	M2	14,96	10,29	25,25
100389	RETIRADA E RECOLOCAÇÃO DE CAIBRO EM TELHADOS DE ATÉ 2 ÁGUAS COM TELHA CERÂMICA OU DE CONCRETO DE ENCAIXE, INCLUSO TRANSPORTE VERTICAL. AF. 07/2019	M2	11,41	11,13	22,54
100390	RETIRADA E RECOLOCAÇÃO DE RIPA EM TELHADOS DE MAIS DE 2 ÁGUAS COM TELHA CERÂMICA OU DE CONCRETO DE ENCAIXE, INCLUSO TRANSPORTE VERTICAL. AF. 07/2019	M2	16,33	14,03	30,36
100391	RETIRADA E RECOLOCAÇÃO DE CAIBRO EM TELHADOS DE MAIS DE 2 ÁGUAS COM TELHA CERÂMICA OU DE CONCRETO DE ENCAIXE, INCLUSO TRANSPORTE VERTICAL. AF. 07/2019	M2	12,35	13,58	25,93
100392	RETIRADA E RECOLOCAÇÃO DE RIPA EM TELHADOS DE ATÉ 2 ÁGUAS COM TELHA CERÂMICA CAPA-CANAL, INCLUSO TRANSPORTE VERTICAL. AF. 07/2019	M2	11,80	8,03	19,83
100393	RETIRADA E RECOLOCAÇÃO DE CAIBRO EM TELHADOS DE ATÉ 2 ÁGUAS COM TELHA CERÂMICA CAPA-CANAL, INCLUSO TRANSPORTE VERTICAL. AF. 07/2019	M2	13,26	12,61	25,87
100394	RETIRADA E RECOLOCAÇÃO DE RIPA EM TELHADOS DE MAIS DE 2 ÁGUAS COM TELHA CERÂMICA CAPA-CANAL, INCLUSO TRANSPORTE VERTICAL. AF. 07/2019	M2	12,88	10,96	23,84
100395	RETIRADA E RECOLOCAÇÃO DE CAIBRO EM TELHADOS DE MAIS DE 2 ÁGUAS COM TELHA CERÂMICA CAPA-CANAL, INCLUSO TRANSPORTE VERTICAL. AF. 07/2019	M2	14,67	16,34	31,01
100434	CALHA DE BEIRAL, SEMICIRCULAR DE PVC, DIÂMETRO 125 MM, INCLUINDO CABECEIRAS, EMENDAS, BOCAIS, SUPORTES E VEDAÇÕES, EXCLUINDO CONDUTORES, INCLUSO TRANSPORTE VERTICAL. AF. 07/2019	M	149,41	9,91	159,32
100435	RUFO EM FIBROCIMENTO PARA TELHA ONDULADA E = 6 MM, ABA DE 26 CM, INCLUSO TRANSPORTE VERTICAL, EXCETO CONTRARRUFO. AF. 07/2019	M	56,41	6,62	63,03
100464	ARGAMASSA TRAÇO 1:0.5:4,5 (EM VOLUME DE CIMENTO, CAL E AREIA MÉDIA ÚMIDA), PREPARO MECÂNICO COM MISTURADOR DE EIXO HORIZONTAL DE 160 KG. AF. 08/2019	M3	471,71	132,81	604,52
100465	ARGAMASSA TRAÇO 1:0.5:4,5 (EM VOLUME DE CIMENTO, CAL E AREIA MÉDIA ÚMIDA), PREPARO MECÂNICO COM MISTURADOR DE EIXO HORIZONTAL DE 300 KG. AF. 08/2019	M3	458,70	87,63	546,33
100466	ARGAMASSA TRAÇO 1:0.5:4,5 (EM VOLUME DE CIMENTO, CAL E AREIA MÉDIA ÚMIDA), PREPARO MECÂNICO COM MISTURADOR DE EIXO HORIZONTAL DE 600 KG. AF. 08/2019	M3	453,17	62,27	515,44
100468	ARGAMASSA TRAÇO 1:3 (EM VOLUME DE CIMENTO E AREIA MÉDIA ÚMIDA), PREPARO MECÂNICO COM MISTURADOR DE EIXO HORIZONTAL DE 160 KG. AF. 08/2019	M3	555,99	169,56	725,55
100469	ARGAMASSA TRAÇO 1:3 (EM VOLUME DE CIMENTO E AREIA MÉDIA ÚMIDA), PREPARO MECÂNICO COM MISTURADOR DE EIXO HORIZONTAL DE 300 KG. AF. 08/2019	M3	483,61	81,16	564,77
100470	ARGAMASSA TRAÇO 1:3 (EM VOLUME DE CIMENTO E AREIA MÉDIA ÚMIDA), PREPARO MECÂNICO COM MISTURADOR DE EIXO HORIZONTAL DE 600 KG. AF. 08/2019	M3	438,82	81,17	519,99
100472	ARGAMASSA TRAÇO 1:4 (EM VOLUME DE CIMENTO E AREIA MÉDIA ÚMIDA), PREPARO MECÂNICO COM MISTURADOR DE EIXO HORIZONTAL DE 160 KG. AF. 08/2019	M3	449,57	143,30	592,87
100473	ARGAMASSA TRAÇO 1:4 (EM VOLUME DE CIMENTO E AREIA MÉDIA ÚMIDA), PREPARO MECÂNICO COM MISTURADOR DE EIXO HORIZONTAL DE 300 KG. AF. 08/2019	M3	431,92	88,15	520,07
100474	ARGAMASSA TRAÇO 1:4 (EM VOLUME DE CIMENTO E AREIA MÉDIA ÚMIDA), PREPARO MECÂNICO COM MISTURADOR DE EIXO HORIZONTAL DE 600 KG. AF. 08/2019	M3	426,09	59,32	485,41
100475	ARGAMASSA TRAÇO 1:3 (EM VOLUME DE CIMENTO E AREIA MÉDIA ÚMIDA) COM ADIÇÃO DE IMPERMEABILIZANTE, PREPARO MECÂNICO COM BETONEIRA 400 L. AF. 08/2019	M3	628,91	93,64	722,55
100477	ARGAMASSA TRAÇO 1:3 (EM VOLUME DE CIMENTO E AREIA MÉDIA ÚMIDA) COM ADIÇÃO DE IMPERMEABILIZANTE, PREPARO MECÂNICO COM MISTURADOR DE EIXO HORIZONTAL DE 160 KG. AF. 08/2019	M3	643,66	177,76	821,42
100478	ARGAMASSA TRAÇO 1:3 (EM VOLUME DE CIMENTO E AREIA MÉDIA ÚMIDA) COM ADIÇÃO DE IMPERMEABILIZANTE, PREPARO MECÂNICO COM MISTURADOR DE EIXO HORIZONTAL DE 300 KG. AF. 08/2019	M3	618,14	89,36	707,50
100479	ARGAMASSA TRAÇO 1:3 (EM VOLUME DE CIMENTO E AREIA MÉDIA ÚMIDA) COM ADIÇÃO DE IMPERMEABILIZANTE, PREPARO MECÂNICO COM MISTURADOR DE EIXO HORIZONTAL DE 600 KG. AF. 08/2019	M3	613,93	66,32	680,25
100480	ARGAMASSA TRAÇO 1:3 (EM VOLUME DE CIMENTO E AREIA MÉDIA ÚMIDA) COM ADIÇÃO DE IMPERMEABILIZANTE, PREPARO MANUAL. AF. 08/2019	M3	676,65	173,73	850,38
100481	ARGAMASSA TRAÇO 1:4 (EM VOLUME DE CIMENTO E AREIA MÉDIA ÚMIDA) COM ADIÇÃO DE IMPERMEABILIZANTE, PREPARO MECÂNICO COM BETONEIRA 400 L. AF. 08/2019	M3	544,52	87,61	632,13
100483	ARGAMASSA TRAÇO 1:4 (EM VOLUME DE CIMENTO E AREIA MÉDIA ÚMIDA) COM ADIÇÃO DE IMPERMEABILIZANTE, PREPARO MECÂNICO COM MISTURADOR DE EIXO HORIZONTAL DE 160 KG. AF. 08/2019	M3	555,50	150,08	705,58
100484	ARGAMASSA TRAÇO 1:4 (EM VOLUME DE CIMENTO E AREIA MÉDIA ÚMIDA) COM ADIÇÃO DE IMPERMEABILIZANTE, PREPARO MECÂNICO COM MISTURADOR DE EIXO HORIZONTAL DE 300 KG. AF. 08/2019	M3	538,88	94,87	633,75
100485	ARGAMASSA TRAÇO 1:4 (EM VOLUME DE CIMENTO E AREIA MÉDIA ÚMIDA) COM ADIÇÃO DE IMPERMEABILIZANTE, PREPARO MECÂNICO COM MISTURADOR DE EIXO HORIZONTAL DE 600 KG. AF. 08/2019	M3	534,88	65,97	600,85
100486	ARGAMASSA TRAÇO 1:4 (EM VOLUME DE CIMENTO E AREIA MÉDIA ÚMIDA) COM ADIÇÃO DE IMPERMEABILIZANTE, PREPARO MANUAL. AF. 08/2019	M3	597,63	166,90	764,53
100487	ARGAMASSA TRAÇO 1:2:9 (EM VOLUME DE CIMENTO, CAL E AREIA MÉDIA ÚMIDA) PARA EMBOÇO/MASSA ÚNICA/ASSENTAMENTO DE ALVENARIA DE VEDAÇÃO, PREPARO MECÂNICO COM MISTURADOR DE EIXO HORIZONTAL DE 600 KG. AF. 08/2019	M3	423,58	81,76	505,34
100488	ARGAMASSA TRAÇO 1:0.5:4,5 (EM VOLUME DE CIMENTO, CAL E AREIA MÉDIA ÚMIDA), PREPARO MECÂNICO COM BETONEIRA 600 L. AF. 08/2019	M3	467,23	77,14	544,37
100489	ARGAMASSA TRAÇO 1:3 (EM VOLUME DE CIMENTO E AREIA MÉDIA ÚMIDA), PREPARO MECÂNICO COM BETONEIRA 600 L. AF. 08/2019	M3	493,32	75,54	568,86
100490	ARGAMASSA TRAÇO 1:4 (EM VOLUME DE CIMENTO E AREIA MÉDIA ÚMIDA), PREPARO MECÂNICO COM BETONEIRA 600 L. AF. 08/2019	M3	437,64	71,30	508,94
100491	ARGAMASSA TRAÇO 1:3 (EM VOLUME DE CIMENTO E AREIA MÉDIA ÚMIDA) COM ADIÇÃO DE IMPERMEABILIZANTE, PREPARO MECÂNICO COM BETONEIRA 600 L. AF. 08/2019	M3	631,96	84,06	716,02
100492	ARGAMASSA TRAÇO 1:4 (EM VOLUME DE CIMENTO E AREIA MÉDIA ÚMIDA) COM ADIÇÃO DE IMPERMEABILIZANTE, PREPARO MECÂNICO COM BETONEIRA 600 L. AF. 08/2019	M3	548,06	78,01	626,07
100533	TECNICO DE EDIFICACOES COM ENCARGOS COMPLEMENTARES	H	2,30	21,75	24,05
100534	TECNICO DE EDIFICACOES COM ENCARGOS COMPLEMENTARES	MES	450,77	3.801,82	4.252,59
100535	CURSO DE CAPACITAÇÃO PARA TECNICO DE EDIFICACOES (ENCARGOS COMPLEMENTARES) - HORISTA	H		0,38	0,38
100536	CURSO DE CAPACITAÇÃO PARA TECNICO DE EDIFICACOES (ENCARGOS COMPLEMENTARES) - MENSALISTA	MES		50,79	50,79
100553	CABO COAXIAL RG11 95% - FORNECIMENTO E INSTALAÇÃO. AF. 11/2019	M	29,00	3,76	32,76
100554	CABO COAXIAL RG99 95% - FORNECIMENTO E INSTALAÇÃO. AF. 11/2019	M	3,78	3,51	7,29
100555	RACK ABERTO EM COLUNA 44U PARA SERVIDOR - FORNECIMENTO E INSTALAÇÃO. AF. 11/2019	UN	1.143,92	50,77	1.194,69
100556	CAIXA DE PASSAGEM PARA TELEFONE 15X15X10CM (SOBREPOR), FORNECIMENTO E INSTALACAO. AF. 11/2019	UN	26,20	17,13	43,33
100557	CAIXA DE PASSAGEM PARA TELEFONE 80X80X15CM (SOBREPOR) FORNECIMENTO E INSTALACAO. AF. 11/2019	UN	388,23	51,24	439,47
100560	QUADRO DE DISTRIBUIÇÃO PARA TELEFONE N.2, 20X20X12CM EM CHAPA METALICA, DE EMBUTIR, SEM ACESSORIOS, PADRAO TELEBRAS, FORNECIMENTO E INSTALAÇÃO. AF. 11/2019	UN	72,29	44,54	116,83
100561	QUADRO DE DISTRIBUIÇÃO PARA TELEFONE N.3, 40X40X12CM EM CHAPA METALICA, DE EMBUTIR, SEM ACESSORIOS, PADRAO TELEBRAS, FORNECIMENTO E INSTALAÇÃO. AF. 11/2019	UN	144,17	50,86	195,03
100562	QUADRO DE DISTRIBUIÇÃO PARA TELEFONE N.4, 60X60X12CM EM CHAPA METALICA, DE EMBUTIR, SEM ACESSORIOS, PADRAO TELEBRAS, FORNECIMENTO E INSTALAÇÃO. AF. 11/2019	UN	231,60	58,04	289,64
100563	QUADRO DE DISTRIBUIÇÃO PARA TELEFONE N.5, 80X80X12CM EM CHAPA METALICA, SEM ACESSORIOS, PADRAO TELEBRAS, FORNECIMENTO E INSTALAÇÃO. AF. 11/2019	UN	341,10	66,13	407,23

SERVIÇOS DE EDIFICAÇÕES SEM DESONERAÇÃO Referência SINAPI: ABRIL DE 2025					
100564	CONSTRUÇÃO DE BASE E SUB-BASE PARA PAVIMENTAÇÃO DE SOLO (PREDOMINANTEMENTE ARENOSO) BRITA - 40%-60%, MISTURA EM PISTA, COM ESPESSURA DE 15 CM - EXCLUSIVE ESCAVAÇÃO, CARGA E TRANSPORTE E SOLO. AF_ 09/2024	M3	71,85	8,78	80,63
100565	CONSTRUÇÃO DE BASE E SUB-BASE PARA PAVIMENTAÇÃO DE SOLO (PREDOMINANTEMENTE ARENOSO) BRITA - 50%-50%, MISTURA EM PISTA, COM ESPESSURA DE 15 CM - EXCLUSIVE ESCAVAÇÃO, CARGA E TRANSPORTE E SOLO. AF_ 09/2024	M3	62,90	8,78	71,68
100566	CONSTRUÇÃO DE BASE E SUB-BASE PARA PAVIMENTAÇÃO DE SOLO (PREDOMINANTEMENTE ARENOSO) BRITA - 40%-60% COM CIMENTO - 4%, MISTURA EM PISTA, COM ESPESSURA DE 15 CM - EXCLUSIVE ESCAVAÇÃO, CARGA E TRANSPORTE E SOLO. AF_ 09/2024	M3	133,78	8,78	142,56
100567	CONSTRUÇÃO DE BASE E SUB-BASE PARA PAVIMENTAÇÃO DE SOLO (PREDOMINANTEMENTE ARENOSO) BRITA - 40%-60% COM CIMENTO - 6%, MISTURA EM PISTA, COM ESPESSURA DE 15 CM - EXCLUSIVE ESCAVAÇÃO, CARGA E TRANSPORTE E SOLO. AF_ 09/2024	M3	162,81	8,79	171,60
100568	CONSTRUÇÃO DE BASE E SUB-BASE PARA PAVIMENTAÇÃO DE SOLO (PREDOMINANTEMENTE ARENOSO) BRITA - 40%-60% COM CIMENTO - 8%, MISTURA EM PISTA, COM ESPESSURA DE 15 CM - EXCLUSIVE ESCAVAÇÃO, CARGA E TRANSPORTE E SOLO. AF_ 09/2024	M3	191,47	8,77	200,24
100569	CONSTRUÇÃO DE BASE E SUB-BASE PARA PAVIMENTAÇÃO DE SOLO (PREDOMINANTEMENTE ARENOSO) BRITA - 50%-50% COM CIMENTO - 4%, MISTURA EM PISTA, COM ESPESSURA DE 15 CM - EXCLUSIVE ESCAVAÇÃO, CARGA E TRANSPORTE E SOLO. AF_ 09/2024	M3	125,19	8,78	133,97
100570	CONSTRUÇÃO DE BASE E SUB-BASE PARA PAVIMENTAÇÃO DE SOLO (PREDOMINANTEMENTE ARENOSO) BRITA - 50%-50% COM CIMENTO - 6%, MISTURA EM PISTA, COM ESPESSURA DE 15 CM - EXCLUSIVE ESCAVAÇÃO, CARGA E TRANSPORTE E SOLO. AF_ 09/2024	M3	154,40	8,78	163,18
100571	CONSTRUÇÃO DE BASE E SUB-BASE PARA PAVIMENTAÇÃO DE SOLO (PREDOMINANTEMENTE ARENOSO) BRITA - 50%-50% COM CIMENTO - 8%, MISTURA EM PISTA, COM ESPESSURA DE 15 CM - EXCLUSIVE ESCAVAÇÃO, CARGA E TRANSPORTE E SOLO. AF_ 09/2024	M3	183,24	8,77	192,01
100572	CONSTRUÇÃO DE BASE E SUB-BASE PARA PAVIMENTAÇÃO DE SOLO (PREDOMINANTEMENTE ARGILOSO) BRITA - 40%-60%, MISTURA EM PISTA, COM ESPESSURA DE 15 CM - EXCLUSIVE ESCAVAÇÃO, CARGA E TRANSPORTE E SOLO. AF_ 09/2024	M3	75,61	10,97	86,58
100573	CONSTRUÇÃO DE BASE E SUB-BASE PARA PAVIMENTAÇÃO DE SOLO (PREDOMINANTEMENTE ARGILOSO) BRITA - 50%-50%, MISTURA EM PISTA, COM ESPESSURA DE 15 CM - EXCLUSIVE ESCAVAÇÃO, CARGA E TRANSPORTE E SOLO. AF_ 09/2024	M3	66,66	10,97	77,63
100574	ESPALHAMENTO DE MATERIAL COM TRATOR DE ESTEIRAS. AF_ 09/2024	M3	1,05	0,38	1,43
100575	REGULARIZAÇÃO DE SUPERFÍCIES COM MOTONIVELADORA. AF_ 09/2024	M2	1,56	0,46	2,02
100576	REGULARIZAÇÃO E COMPACTAÇÃO DE SUBLEITO DE SOLO PREDOMINANTEMENTE ARGILOSO, PARA OBRAS DE CONSTRUÇÃO DE PAVIMENTOS. AF_ 09/2024	M2	1,73	0,61	2,34
100577	REGULARIZAÇÃO E COMPACTAÇÃO DE SUBLEITO DE SOLO PREDOMINANTEMENTE ARENOSO, PARA OBRAS DE CONSTRUÇÃO DE PAVIMENTOS. AF_ 09/2024	M2	0,40	0,19	0,59
100578	ASSENTAMENTO DE POSTE DE CONCRETO COM COMPRIMENTO NOMINAL DE 9 M, CARGA NOMINAL MENOR OU IGUAL A 1000 DAN, ENGASTAMENTO SIMPLES COM 1,5 M DE SOLO (NÃO INCLUI FORNECIMENTO). AF_ 04/2025	UN	451,09	168,80	619,89
100579	ASSENTAMENTO DE POSTE DE CONCRETO COM COMPRIMENTO NOMINAL DE 10 M, CARGA NOMINAL MENOR OU IGUAL A 1000 DAN, ENGASTAMENTO SIMPLES COM 1,6 M DE SOLO (NÃO INCLUI FORNECIMENTO). AF_ 04/2025	UN	491,94	177,73	669,67
100580	ASSENTAMENTO DE POSTE DE CONCRETO COM COMPRIMENTO NOMINAL DE 10 M, CARGA NOMINAL MAIOR QUE 1000 DAN, ENGASTAMENTO SIMPLES COM 1,6 M DE SOLO (NÃO INCLUI FORNECIMENTO). AF_ 04/2025	UN	509,94	216,89	726,83
100581	ASSENTAMENTO DE POSTE DE CONCRETO COM COMPRIMENTO NOMINAL DE 10,5 M, CARGA NOMINAL MENOR OU IGUAL A 1000 DAN, ENGASTAMENTO SIMPLES COM 1,65 M DE SOLO (NÃO INCLUI FORNECIMENTO). AF_ 04/2025	UN	512,30	182,16	694,46
100582	ASSENTAMENTO DE POSTE DE CONCRETO COM COMPRIMENTO NOMINAL DE 10,5 M, CARGA NOMINAL MAIOR QUE 1000 DAN, ENGASTAMENTO SIMPLES COM 1,65 M DE SOLO (NÃO INCLUI FORNECIMENTO). AF_ 04/2025	UN	543,60	252,30	795,90
100583	ASSENTAMENTO DE POSTE DE CONCRETO COM COMPRIMENTO NOMINAL DE 11 M, CARGA NOMINAL MENOR OU IGUAL A 1000 DAN, ENGASTAMENTO SIMPLES COM 1,7 M DE SOLO (NÃO INCLUI FORNECIMENTO). AF_ 04/2025	UN	533,22	187,74	720,96
100584	ASSENTAMENTO DE POSTE DE CONCRETO COM COMPRIMENTO NOMINAL DE 11 M, CARGA NOMINAL MAIOR QUE 1000 DAN, ENGASTAMENTO SIMPLES COM 1,7 M DE SOLO (NÃO INCLUI FORNECIMENTO). AF_ 04/2025	UN	552,75	230,18	782,93
100585	ASSENTAMENTO DE POSTE DE CONCRETO COM COMPRIMENTO NOMINAL DE 12 M, CARGA NOMINAL MENOR OU IGUAL A 1000 DAN, ENGASTAMENTO SIMPLES COM 1,8 M DE SOLO (NÃO INCLUI FORNECIMENTO). AF_ 04/2025	UN	574,59	197,92	772,51
100586	ASSENTAMENTO DE POSTE DE CONCRETO COM COMPRIMENTO NOMINAL DE 12 M, CARGA NOMINAL MAIOR QUE 1000 DAN, ENGASTAMENTO SIMPLES COM 1,8 M DE SOLO (NÃO INCLUI FORNECIMENTO). AF_ 04/2025	UN	606,27	265,18	871,45
100587	ASSENTAMENTO DE POSTE DE CONCRETO COM COMPRIMENTO NOMINAL DE 13 M, CARGA NOMINAL MENOR OU IGUAL A 1000 DAN, ENGASTAMENTO SIMPLES COM 1,9 M DE SOLO (NÃO INCLUI FORNECIMENTO). AF_ 04/2025	UN	616,52	209,58	826,10
100588	ASSENTAMENTO DE POSTE DE CONCRETO COM COMPRIMENTO NOMINAL DE 13 M, CARGA NOMINAL MAIOR QUE 1000 DAN, ENGASTAMENTO SIMPLES COM 1,9 M DE SOLO (NÃO INCLUI FORNECIMENTO). AF_ 04/2025	UN	641,04	261,84	902,88
100589	ASSENTAMENTO DE POSTE DE CONCRETO COM COMPRIMENTO NOMINAL DE 13,5 M, CARGA NOMINAL MENOR OU IGUAL A 1000 DAN, ENGASTAMENTO SIMPLES COM 1,95 M DE SOLO (NÃO INCLUI FORNECIMENTO). AF_ 04/2025	UN	652,43	251,96	904,39
100590	ASSENTAMENTO DE POSTE DE CONCRETO COM COMPRIMENTO NOMINAL DE 13,5 M, CARGA NOMINAL MAIOR QUE 1000 DAN, ENGASTAMENTO SIMPLES COM 1,95 M DE SOLO (NÃO INCLUI FORNECIMENTO). AF_ 04/2025	UN	675,88	304,93	980,81
100591	ASSENTAMENTO DE POSTE DE CONCRETO COM COMPRIMENTO NOMINAL DE 14 M, CARGA NOMINAL MENOR OU IGUAL A 1000 DAN, ENGASTAMENTO SIMPLES COM 2 M DE SOLO (NÃO INCLUI FORNECIMENTO). AF_ 04/2025	UN	658,92	222,11	881,03
100592	ASSENTAMENTO DE POSTE DE CONCRETO COM COMPRIMENTO NOMINAL DE 14 M, CARGA NOMINAL MAIOR QUE 1000 DAN, ENGASTAMENTO SIMPLES COM 2 M DE SOLO (NÃO INCLUI FORNECIMENTO). AF_ 04/2025	UN	685,00	277,89	962,89
100593	ASSENTAMENTO DE POSTE DE CONCRETO COM COMPRIMENTO NOMINAL DE 15 M, CARGA NOMINAL MENOR OU IGUAL A 1000 DAN, ENGASTAMENTO SIMPLES COM 2,1 M DE SOLO (NÃO INCLUI FORNECIMENTO). AF_ 04/2025	UN	708,25	248,20	956,45
100594	ASSENTAMENTO DE POSTE DE CONCRETO COM COMPRIMENTO NOMINAL DE 15 M, CARGA NOMINAL MAIOR QUE 1000 DAN, ENGASTAMENTO SIMPLES COM 2,1 M DE SOLO (NÃO INCLUI FORNECIMENTO). AF_ 04/2025	UN	742,50	321,26	1.063,76
100595	ASSENTAMENTO DE POSTE DE CONCRETO COM COMPRIMENTO NOMINAL DE 18 M, CARGA NOMINAL MENOR OU IGUAL A 1000 DAN, ENGASTAMENTO SIMPLES COM 2,4 M DE SOLO (NÃO INCLUI FORNECIMENTO). AF_ 04/2025	UN	836,76	290,95	1.127,71
100596	ASSENTAMENTO DE POSTE DE CONCRETO COM COMPRIMENTO NOMINAL DE 18 M, CARGA NOMINAL MAIOR QUE 1000 DAN, ENGASTAMENTO SIMPLES COM 2,4 M DE SOLO (NÃO INCLUI FORNECIMENTO). AF_ 04/2025	UN	884,05	388,51	1.272,56
100597	ASSENTAMENTO DE POSTE DE CONCRETO COM COMPRIMENTO NOMINAL DE 20 M, CARGA NOMINAL MENOR OU IGUAL A 1000 DAN, ENGASTAMENTO SIMPLES COM 2,6 M DE SOLO (NÃO INCLUI FORNECIMENTO). AF_ 04/2025	UN	938,26	353,04	1.291,30
100598	ASSENTAMENTO DE POSTE DE CONCRETO COM COMPRIMENTO NOMINAL DE 20 M, CARGA NOMINAL MAIOR QUE 1000, ENGASTAMENTO SIMPLES COM 2,6 M DE SOLO (NÃO INCLUI FORNECIMENTO). AF_ 04/2025	UN	977,37	433,59	1.410,96
100599	ASSENTAMENTO DE POSTE DE CONCRETO COM COMPRIMENTO NOMINAL DE 9 M, CARGA NOMINAL DE 150 DAN, ENGASTAMENTO BASE CONCRETADA COM 1 M DE CONCRETO E 0,5 M DE SOLO (NÃO INCLUI FORNECIMENTO). AF_ 04/2025	UN	485,79	151,65	637,44
100600	ASSENTAMENTO DE POSTE DE CONCRETO COM COMPRIMENTO NOMINAL DE 9 M, CARGA NOMINAL DE 300 DAN, ENGASTAMENTO BASE CONCRETADA COM 1 M DE CONCRETO E 0,5 M DE SOLO (NÃO INCLUI FORNECIMENTO). AF_ 04/2025	UN	539,43	199,31	738,74
100601	ASSENTAMENTO DE POSTE DE CONCRETO COM COMPRIMENTO NOMINAL DE 9 M, CARGA NOMINAL DE 400 DAN, ENGASTAMENTO BASE CONCRETADA COM 1 M DE CONCRETO E 0,5 M DE SOLO (NÃO INCLUI FORNECIMENTO). AF_ 04/2025	UN	636,14	269,14	905,28
100602	ASSENTAMENTO DE POSTE DE CONCRETO COM COMPRIMENTO NOMINAL DE 9 M, CARGA NOMINAL DE 600 DAN, ENGASTAMENTO BASE CONCRETADA COM 1 M DE CONCRETO E 0,5 M DE SOLO (NÃO INCLUI FORNECIMENTO). AF_ 04/2025	UN	757,15	356,31	1.113,46
100603	ASSENTAMENTO DE POSTE DE CONCRETO COM COMPRIMENTO NOMINAL DE 9 M, CARGA NOMINAL DE 1000 DAN, ENGASTAMENTO BASE CONCRETADA COM 1 M DE CONCRETO E 0,5 M DE SOLO (NÃO INCLUI FORNECIMENTO). AF_ 04/2025	UN	1.065,98	584,15	1.650,13
100604	ASSENTAMENTO DE POSTE DE CONCRETO COM COMPRIMENTO NOMINAL DE 10 M, CARGA NOMINAL DE 300 DAN, ENGASTAMENTO BASE CONCRETADA COM 1 M DE CONCRETO E 0,6 M DE SOLO (NÃO INCLUI FORNECIMENTO). AF_ 04/2025	UN	574,47	203,95	778,42
100605	ASSENTAMENTO DE POSTE DE CONCRETO COM COMPRIMENTO NOMINAL DE 10 M, CARGA NOMINAL DE 600 DAN, ENGASTAMENTO BASE CONCRETADA COM 1 M DE CONCRETO E 0,6 M DE SOLO (NÃO INCLUI FORNECIMENTO). AF_ 04/2025	UN	794,71	368,34	1.163,05
100606	ASSENTAMENTO DE POSTE DE CONCRETO COM COMPRIMENTO NOMINAL DE 10 M, CARGA NOMINAL DE 1000 DAN, ENGASTAMENTO BASE CONCRETADA COM 1 M DE CONCRETO E 0,6 M DE SOLO (NÃO INCLUI FORNECIMENTO). AF_ 04/2025	UN	1.106,12	605,88	1.712,00
100607	ASSENTAMENTO DE POSTE DE CONCRETO COM COMPRIMENTO NOMINAL DE 10,5 M, CARGA NOMINAL DE 300 DAN, ENGASTAMENTO BASE CONCRETADA COM 1 M DE CONCRETO E 0,65 M DE SOLO (NÃO INCLUI FORNECIMENTO). AF_ 04/2025	UN	591,74	206,19	797,93
100608	ASSENTAMENTO DE POSTE DE CONCRETO COM COMPRIMENTO NOMINAL DE 10,5 M, CARGA NOMINAL DE 600 DAN, ENGASTAMENTO BASE CONCRETADA COM 1 M DE CONCRETO E 0,65 M DE SOLO (NÃO INCLUI FORNECIMENTO). AF_ 04/2025	UN	813,19	374,30	1.187,49

SERVIÇOS DE EDIFICAÇÕES SEM DESONERAÇÃO Referência SINAPI: ABRIL DE 2025					
100609	ASSENTAMENTO DE POSTE DE CONCRETO COM COMPRIMENTO NOMINAL DE 10,5 M, CARGA NOMINAL DE 1000 DAN, ENGASTAMENTO BASE CONCRETADA COM 1 M DE CONCRETO E 0,65 M DE SOLO (NÃO INCLUI FORNECIMENTO). AF_ 04/2025	UN	1.127,06	617,88	1.744,94
100610	ASSENTAMENTO DE POSTE DE CONCRETO COM COMPRIMENTO NOMINAL DE 11 M, CARGA NOMINAL DE 300 DAN, ENGASTAMENTO BASE CONCRETADA COM 1 M DE CONCRETO E 0,7 M DE SOLO (NÃO INCLUI FORNECIMENTO). AF_ 04/2025	UN	608,83	208,17	817,00
100611	ASSENTAMENTO DE POSTE DE CONCRETO COM COMPRIMENTO NOMINAL DE 11 M, CARGA NOMINAL DE 400 DAN, ENGASTAMENTO BASE CONCRETADA COM 1 M DE CONCRETO E 0,7 M DE SOLO (NÃO INCLUI FORNECIMENTO). AF_ 04/2025	UN	707,84	284,51	992,35
100612	ASSENTAMENTO DE POSTE DE CONCRETO COM COMPRIMENTO NOMINAL DE 11 M, CARGA NOMINAL DE 600 DAN, ENGASTAMENTO BASE CONCRETADA COM 1 M DE CONCRETO E 0,7 M DE SOLO (NÃO INCLUI FORNECIMENTO). AF_ 04/2025	UN	831,59	379,94	1.211,53
100613	ASSENTAMENTO DE POSTE DE CONCRETO COM COMPRIMENTO NOMINAL DE 11 M, CARGA NOMINAL DE 1000 DAN, ENGASTAMENTO BASE CONCRETADA COM 1 M DE CONCRETO E 0,7 M DE SOLO (NÃO INCLUI FORNECIMENTO). AF_ 04/2025	UN	1.147,66	630,01	1.777,67
100614	ASSENTAMENTO DE POSTE DE CONCRETO COM COMPRIMENTO NOMINAL DE 12 M, CARGA NOMINAL DE 400 DAN, ENGASTAMENTO BASE CONCRETADA COM 1 M DE CONCRETO E 0,8 M DE SOLO (NÃO INCLUI FORNECIMENTO). AF_ 04/2025	UN	743,02	291,83	1.034,85
100615	ASSENTAMENTO DE POSTE DE CONCRETO COM COMPRIMENTO NOMINAL DE 12 M, CARGA NOMINAL DE 600 DAN, ENGASTAMENTO BASE CONCRETADA COM 1 M DE CONCRETO E 0,8 M DE SOLO (NÃO INCLUI FORNECIMENTO). AF_ 04/2025	UN	868,19	391,33	1.259,52
100616	ASSENTAMENTO DE POSTE DE CONCRETO COM COMPRIMENTO NOMINAL DE 12 M, CARGA NOMINAL DE 1000 DAN, ENGASTAMENTO BASE CONCRETADA COM 1 M DE CONCRETO E 0,8 M DE SOLO (NÃO INCLUI FORNECIMENTO). AF_ 04/2025	UN	1.190,22	656,23	1.846,45
100617	ASSENTAMENTO DE POSTE DE CONCRETO COM COMPRIMENTO NOMINAL DE 13 M, CARGA NOMINAL DE 600 DAN, ENGASTAMENTO BASE CONCRETADA COM 1 M DE CONCRETO E 0,9 M DE SOLO (NÃO INCLUI FORNECIMENTO). AF_ 04/2025	UN	904,55	402,98	1.307,53
100618	ASSENTAMENTO DE POSTE DE CONCRETO COM COMPRIMENTO NOMINAL DE 13 M, CARGA NOMINAL DE 1000 DAN, ENGASTAMENTO BASE CONCRETADA COM 1 M DE CONCRETO E 0,9 M DE SOLO - SOMENTE INSTALAÇÃO, SEM FORNECIMENTO. AF_ 04/2025	UN	1.238,26	680,03	1.918,29
100619	POSTE DECORATIVO PARA JARDIM EM AÇO TUBULAR, H = "2,5" M, SEM LUMINÁRIA - FORNECIMENTO E INSTALAÇÃO. AF_ 04/2025	UN	456,94	129,63	586,57
100620	POSTE DE AÇO CÔNICO CONTÍNUO CURVO SIMPLES, FLANGEADO, H=9M - FORNECIMENTO E INSTALAÇÃO. AF_ 04/2025	UN	2.397,40	76,44	2.473,84
100621	POSTE DE AÇO CÔNICO CONTÍNUO CURVO DUPLO, FLANGEADO, H=9M - FORNECIMENTO E INSTALAÇÃO. AF_ 04/2025	UN	2.692,86	80,71	2.773,57
100622	POSTE DE AÇO CÔNICO CONTÍNUO CURVO SIMPLES, ENGASTAMENTO SIMPLES COM 1 M DE SOLO, H=9M - FORNECIMENTO E INSTALAÇÃO. AF_ 04/2025	UN	2.121,00	122,73	2.243,73
100623	POSTE DE AÇO CÔNICO CONTÍNUO CURVO DUPLO, ENGASTAMENTO SIMPLES COM 1 M DE SOLO, H=9M - FORNECIMENTO E INSTALAÇÃO. AF_ 04/2025	UN	2.179,77	126,86	2.306,63
100637	USINA DE MISTURA ASFÁLTICA A QUENTE, TIPO CONTRA FLUXO, PROD 100 A 140 TON/HORA - DEPRECIAÇÃO. AF_ 12/2019	H	203,49		203,49
100638	USINA DE MISTURA ASFÁLTICA A QUENTE, TIPO CONTRA FLUXO, PROD 100 A 140 TON/HORA - JUROS. AF_ 12/2019	H	62,55		62,55
100639	USINA DE MISTURA ASFÁLTICA A QUENTE, TIPO CONTRA FLUXO, PROD 100 A 140 TON/HORA - MANUTENÇÃO. AF_ 12/2019	H	254,56		254,56
100640	USINA DE MISTURA ASFÁLTICA A QUENTE, TIPO CONTRA FLUXO, PROD 100 A 140 TON/HORA - MATERIAIS NA OPERAÇÃO. AF_ 12/2019	H	4.428,00		4.428,00
100641	USINA DE MISTURA ASFÁLTICA A QUENTE, TIPO CONTRA FLUXO, PROD 100 A 140 TON/HORA - CHP DIURNO. AF_ 12/2019	CHP	4.956,52	34,44	4.990,96
100642	USINA DE MISTURA ASFÁLTICA A QUENTE, TIPO CONTRA FLUXO, PROD 100 A 140 TON/HORA - CHI DIURNO. AF_ 12/2019	CHI	274,14	34,26	308,40
100643	USINA DE ASFALTO, TIPO GRAVIMÉTRICA, PROD 150 TON/HORA - DEPRECIAÇÃO. AF_ 12/2019	H	416,95		416,95
100644	USINA DE ASFALTO, TIPO GRAVIMÉTRICA, PROD 150 TON/HORA - JUROS. AF_ 12/2019	H	146,97		146,97
100645	USINA DE ASFALTO, TIPO GRAVIMÉTRICA, PROD 150 TON/HORA - MANUTENÇÃO. AF_ 12/2019	H	670,24		670,24
100646	USINA DE ASFALTO, TIPO GRAVIMÉTRICA, PROD 150 TON/HORA - MATERIAIS NA OPERAÇÃO. AF_ 12/2019	H	5.535,00		5.535,00
100647	USINA DE ASFALTO, TIPO GRAVIMÉTRICA, PROD 150 TON/HORA - CHP DIURNO. AF_ 12/2019	CHP	6.777,46	34,06	6.811,52
100648	USINA DE ASFALTO, TIPO GRAVIMÉTRICA, PROD 150 TON/HORA - CHI DIURNO. AF_ 12/2019	CHI	572,03	34,25	606,28
100651	ESTACA HÉLICE CONTÍNUA, DIÂMETRO DE 30 CM, INCLUSO CONCRETO FCK=30MPA E ARMADURA MÍNIMA (EXCLUSIVE BOMBAMENTO, MOBILIZAÇÃO E DESMOBILIZAÇÃO). AF_ 12/2019	M	127,20	14,62	141,82
100652	ESTACA HÉLICE CONTÍNUA, DIÂMETRO DE 50 CM, INCLUSO CONCRETO FCK=30MPA E ARMADURA MÍNIMA (EXCLUSIVE BOMBAMENTO, MOBILIZAÇÃO E DESMOBILIZAÇÃO). AF_ 12/2019	M	242,42	19,37	261,79
100653	ESTACA HÉLICE CONTÍNUA, DIÂMETRO DE 70 CM, INCLUSO CONCRETO FCK=30MPA E ARMADURA MÍNIMA (EXCLUSIVE BOMBAMENTO, MOBILIZAÇÃO E DESMOBILIZAÇÃO). AF_ 12/2019	M	402,91	24,40	427,31
100654	ESTACA HÉLICE CONTÍNUA, DIÂMETRO DE 80 CM, INCLUSO CONCRETO FCK=30MPA E ARMADURA MÍNIMA (EXCLUSIVE BOMBAMENTO, MOBILIZAÇÃO E DESMOBILIZAÇÃO). AF_ 12/2019	M	542,32	27,94	570,26
100655	ESTACA HÉLICE CONTÍNUA, DIÂMETRO DE 90 CM, INCLUSO CONCRETO FCK=30MPA E ARMADURA MÍNIMA (EXCLUSIVE BOMBAMENTO, MOBILIZAÇÃO E DESMOBILIZAÇÃO). AF_ 12/2019	M	634,03	24,09	658,12
100656	ESTACA PRÉ-MOLDADA DE CONCRETO, SEÇÃO QUADRADA, CAPACIDADE DE 25 TONELADAS, INCLUSO EMENDA (EXCLUSIVE MOBILIZAÇÃO E DESMOBILIZAÇÃO). AF_ 12/2019	M	104,90	15,59	120,49
100657	ESTACA PRÉ-MOLDADA DE CONCRETO SEÇÃO QUADRADA, CAPACIDADE DE 50 TONELADAS, INCLUSO EMENDA (EXCLUSIVE MOBILIZAÇÃO E DESMOBILIZAÇÃO). AF_ 12/2019	M	138,10	16,41	154,51
100658	ESTACA PRÉ-MOLDADA DE CONCRETO CENTRIFUGADO, SEÇÃO CIRCULAR, CAPACIDADE DE 100 TONELADAS, INCLUSO EMENDA (EXCLUSIVE MOBILIZAÇÃO E DESMOBILIZAÇÃO). AF_ 12/2019	M	329,96	22,18	352,14
100659	ALIZAR DE 5X1,5CM PARA PORTA FIXADO COM PREGOS, PADRÃO MÉDIO - FORNECIMENTO E INSTALAÇÃO. AF_ 12/2019	M	12,86	2,41	15,27
100660	ALIZAR DE 5X1,5CM PARA PORTA FIXADO COM PREGOS, PADRÃO POPULAR - FORNECIMENTO E INSTALAÇÃO. AF_ 12/2019	M	8,08	2,41	10,49
100665	JANELA DE MADEIRA CEDRINHO/ ANGELIM COMERCIAL/ CURUPIXA/ CUMARU OU EQUIVALENTE, CAIXA DO BATENTE/ MARCO 10 CM, COM DUAS FOLHAS DE ABRIR TIPO VENEZIANAS E 2 FOLHAS GUILHOTINAS PARA VIDRO (VIDROS NÃO INCLUSOS), COM GUARNIÇÃO/ ALIZAR E FERRAGENS, FIXAÇÃO COM PARAFUSOS E ESPUMA EXPANSIVA, EXCLUSIVE CONTRAMARCO - FORNECIMENTO E INSTALAÇÃO. AF_ 11/2024	M2	865,69	65,66	931,35
100666	JANELA DE MADEIRA PINUS/EUCALIPTO/ TAUARI/ VIOLA OU EQUIVALENTE, CAIXA DO BATENTE/ MARCO 10 CM, COM DUAS FOLHAS DE ABRIR TIPO VENEZIANAS E 2 FOLHAS GUILHOTINAS PARA VIDRO (VIDROS NÃO INCLUSOS), COM GUARNIÇÃO/ ALIZAR E FERRAGENS, FIXAÇÃO COM PARAFUSOS E ESPUMA EXPANSIVA, EXCLUSIVE CONTRAMARCO - FORNECIMENTO E INSTALAÇÃO. AF_ 11/2024	M2	686,87	65,70	752,57
100667	JANELA DE MADEIRA IMBUIA/CEDRO ARANA/CEDRO ROSAOU EQUIVALENTE, CAIXA DO BATENTE/ MARCO 10 CM, COM DUAS FOLHAS DE ABRIR TIPO VENEZIANAS E 2 FOLHAS GUILHOTINAS PARA VIDRO (VIDROS NÃO INCLUSOS), COM GUARNIÇÃO/ ALIZAR E FERRAGENS, FIXAÇÃO COM PARAFUSOS E ESPUMA EXPANSIVA, EXCLUSIVE CONTRAMARCO - FORNECIMENTO E INSTALAÇÃO. AF_ 11/2024	M2	1.118,37	65,72	1.184,09
100668	JANELA DE MADEIRA CEDRINHO/ ANGELIM COMERCIAL/ CURUPIXA/ CUMARU OU EQUIVALENTE DA REGIÃO, TIPO MAXIMA AR, PARA VIDRO (VIDRO NÃO INCLUSO), CAIXA DO BATENTE/ MARCO DE 10 CM, COM GUARNIÇÕES/ ALIZAR E FERRAGENS, SEM ACABAMENTO, FIXAÇÃO COM PARAFUSOS E ESPUMA EXPANSIVA, EXCLUSIVE CONTRAMARCO - FORNECIMENTO E INSTALAÇÃO. AF_ 11/2024	M2	1.331,46	150,74	1.482,20
100669	JANELA DE MADEIRA PINUS/ EUCALIPTO/ TAUARI/ VIOLA OU EQUIVALENTE DA REGIÃO, TIPO BASCULANTE, 2 FOLHAS PARA (VIDROS NÃO INCLUSOS), CAIXA DO BATENTE/ MARCO DE 10 CM, SEM GUARNIÇÕES/ ALIZAR, COM FERRAGENS, FIXAÇÃO COM PARAFUSOS E ESPUMA EXPANSIVA, EXCLUSIVE CONTRAMARCO - FORNECIMENTO E INSTALAÇÃO. AF_ 11/2024	M2	946,82	150,81	1.097,63
100670	JANELA DE MADEIRA CEDRINHO/ ANGELIM COMERCIAL/ CURUPIXA/ CUMARU OU EQUIVALENTE, CAIXA DO BATENTE/ MARCO 10 CM, COM 6 FOLHAS (2 VENEZIANAS FIXAS, 2 VENEZIANAS DE CORRER E 2 FOLHAS DE CORRER PARA VIDRO, VIDROS NÃO INCLUSOS), SEM GUARNIÇÃO/ ALIZAR, COM FERRAGENS, FIXAÇÃO COM PARAFUSOS E ESPUMA EXPANSIVA, EXCLUSIVE CONTRAMARCO - FORNECIMENTO E INSTALAÇÃO. AF_ 11/2024	M2	1.054,94	57,28	1.112,22
100671	JANELA DE MADEIRA IMBUIA/CEDRO ARANA/CEDRO OU EQUIVALENTE, CAIXA DO BATENTE/ MARCO 10 CM, COM 6 FOLHAS (2 VENEZIANAS FIXAS, 2 VENEZIANAS DE CORRER E 2 FOLHAS DE CORRER PARA VIDRO, VIDROS NÃO INCLUSOS), SEM GUARNIÇÃO/ ALIZAR, COM FERRAGENS, FIXAÇÃO COM PARAFUSOS E ESPUMA EXPANSIVA, EXCLUSIVE CONTRAMARCO - FORNECIMENTO E INSTALAÇÃO. AF_ 11/2024	M2	1.311,60	57,36	1.368,96
100672	JANELA DE MADEIRA PINUS/ EUCALIPTO/ TAUARI/ VIOLA OU EQUIVALENTE, CAIXA DO BATENTE/ MARCO 10 CM, COM 6 FOLHAS (2 VENEZIANAS FIXAS, 2 VENEZIANAS DE CORRER E 2 FOLHAS DE CORRER PARA VIDRO, VIDROS NÃO INCLUSOS), SEM GUARNIÇÃO/ ALIZAR, COM FERRAGENS, FIXAÇÃO COM PARAFUSOS E ESPUMA EXPANSIVA, EXCLUSIVE CONTRAMARCO - FORNECIMENTO E INSTALAÇÃO. AF_ 11/2024	M2	842,89	57,34	900,23

SERVIÇOS DE EDIFICAÇÕES SEM DESONERAÇÃO Referência SINAPI: ABRIL DE 2025					
100674	CAIXILHO FIXO DE ALUMÍNIO PARA VIDRO (VIDRO INCLUSO), BATENTE/ REQUADRO DE 4 A 14 CM, SEM GUARNIÇÃO/ ALIZAR, FIXAÇÃO COM PARAFUSOS, VEDAÇÃO COM SILICONE, EXCLUSIVE CONTRAMARCO - FORNECIMENTO E INSTALAÇÃO. AF_ 11/2024	M2	1.457,44	27,77	1.485,21
100675	KIT DE PORTA-PRONTA DE MADEIRA EM ACABAMENTO MELAMÍNICO BRANCO, FOLHA LEVE OU MÉDIA, 90X210, EXCLUSIVE FECHADURA, FIXAÇÃO COM PREENCHIMENTO TOTAL DE ESPUMA EXPANSIVA - FORNECIMENTO E INSTALAÇÃO. AF_ 12/2019	UN	1.036,24	24,29	1.060,53
100676	BATENTE PARA PORTA COM BANDEIRA, FIXAÇÃO COM PARAFUSO E BUCHA. AF_ 12/2019	UN	177,41	77,52	254,93
100678	KIT DE PORTA DE MADEIRA PARA VERNIZ, SEMI-OCA (LEVE OU MÉDIA), PADRÃO MÉDIO, 80X210CM, ESPESSURA DE 3,5CM, ITENS INCLUSOS: DOBRADIÇAS, MONTAGEM E INSTALAÇÃO DE BATENTE, FECHADURA COM EXECUÇÃO DO FURO - FORNECIMENTO E INSTALAÇÃO. AF_ 12/2019	UN	981,54	267,71	1.249,25
100679	KIT DE PORTA DE MADEIRA PARA VERNIZ, SEMI-OCA (LEVE OU MÉDIA), PADRÃO POPULAR, 80X210CM, ESPESSURA DE 3,5CM, ITENS INCLUSOS: DOBRADIÇAS, MONTAGEM E INSTALAÇÃO DE BATENTE, FECHADURA COM EXECUÇÃO DO FURO - FORNECIMENTO E INSTALAÇÃO. AF_ 12/2019	UN	778,80	268,11	1.046,91
100680	KIT DE PORTA DE MADEIRA PARA VERNIZ, SEMI-OCA (LEVE OU MÉDIA), PADRÃO MÉDIO, 70X210CM, ESPESSURA DE 3,5CM, ITENS INCLUSOS: DOBRADIÇAS, MONTAGEM E INSTALAÇÃO DE BATENTE, FECHADURA COM EXECUÇÃO DO FURO - FORNECIMENTO E INSTALAÇÃO. AF_ 12/2019	UN	988,62	272,86	1.261,48
100681	KIT DE PORTA DE MADEIRA FRISADA, SEMI-OCA (LEVE OU MÉDIA), PADRÃO MÉDIO, 70X210CM, ESPESSURA DE 3CM, ITENS INCLUSOS: DOBRADIÇAS, MONTAGEM E INSTALAÇÃO DE BATENTE, FECHADURA COM EXECUÇÃO DO FURO - FORNECIMENTO E INSTALAÇÃO. AF_ 12/2019	UN	1.019,37	272,93	1.292,30
100682	KIT DE PORTA DE MADEIRA FRISADA, SEMI-OCA (LEVE OU MÉDIA), PADRÃO POPULAR, 70X210CM, ESPESSURA DE 3CM, ITENS INCLUSOS: DOBRADIÇAS, MONTAGEM E INSTALAÇÃO DE BATENTE, FECHADURA COM EXECUÇÃO DO FURO - FORNECIMENTO E INSTALAÇÃO. AF_ 12/2019	UN	798,75	273,25	1.072,00
100683	KIT DE PORTA DE MADEIRA PARA VERNIZ, SEMI-OCA (LEVE OU MÉDIA), PADRÃO MÉDIO, 80X210CM, ESPESSURA DE 3,5CM, ITENS INCLUSOS: DOBRADIÇAS, MONTAGEM E INSTALAÇÃO DE BATENTE, FECHADURA COM EXECUÇÃO DO FURO - FORNECIMENTO E INSTALAÇÃO. AF_ 12/2019	UN	1.069,87	286,45	1.356,32
100684	KIT DE PORTA DE MADEIRA PARA VERNIZ, SEMI-OCA (LEVE OU MÉDIA), PADRÃO POPULAR, 80X210CM, ESPESSURA DE 3,5CM, ITENS INCLUSOS: DOBRADIÇAS, MONTAGEM E INSTALAÇÃO DE BATENTE, FECHADURA COM EXECUÇÃO DO FURO - FORNECIMENTO E INSTALAÇÃO. AF_ 12/2019	UN	842,38	286,82	1.129,20
100685	KIT DE PORTA DE MADEIRA PARA VERNIZ, SEMI-OCA (LEVE OU MÉDIA), PADRÃO MÉDIO, 90X210CM, ESPESSURA DE 3,5CM, ITENS INCLUSOS: DOBRADIÇAS, MONTAGEM E INSTALAÇÃO DE BATENTE, FECHADURA COM EXECUÇÃO DO FURO - FORNECIMENTO E INSTALAÇÃO. AF_ 12/2019	UN	1.118,95	291,55	1.410,50
100686	KIT DE PORTA DE MADEIRA PARA VERNIZ, SEMI-OCA (LEVE OU MÉDIA), PADRÃO POPULAR, 90X210CM, ESPESSURA DE 3CM, ITENS INCLUSOS: DOBRADIÇAS, MONTAGEM E INSTALAÇÃO DE BATENTE, FECHADURA COM EXECUÇÃO DO FURO - FORNECIMENTO E INSTALAÇÃO. AF_ 12/2019	UN	890,48	291,94	1.182,42
100687	KIT DE PORTA DE MADEIRA FRISADA, SEMI-OCA (LEVE OU MÉDIA), PADRÃO MÉDIO, 60X210CM, ESPESSURA DE 3,5CM, ITENS INCLUSOS: DOBRADIÇAS, MONTAGEM E INSTALAÇÃO DE BATENTE, FECHADURA COM EXECUÇÃO DO FURO - FORNECIMENTO E INSTALAÇÃO. AF_ 12/2019	UN	992,59	267,68	1.260,27
100688	KIT DE PORTA DE MADEIRA FRISADA, SEMI-OCA (LEVE OU MÉDIA), PADRÃO POPULAR, 60X210CM, ESPESSURA DE 3CM, ITENS INCLUSOS: DOBRADIÇAS, MONTAGEM E INSTALAÇÃO DE BATENTE, FECHADURA COM EXECUÇÃO DO FURO - FORNECIMENTO E INSTALAÇÃO. AF_ 12/2019	UN	789,85	268,08	1.057,93
100689	KIT DE PORTA DE MADEIRA FRISADA, SEMI-OCA (LEVE OU MÉDIA), PADRÃO MÉDIO, 80X210CM, ESPESSURA DE 3,5CM, ITENS INCLUSOS: DOBRADIÇAS, MONTAGEM E INSTALAÇÃO DE BATENTE, FECHADURA COM EXECUÇÃO DO FURO - FORNECIMENTO E INSTALAÇÃO. AF_ 12/2019	UN	1.077,31	286,37	1.363,68
100690	KIT DE PORTA DE MADEIRA FRISADA, SEMI-OCA (LEVE OU MÉDIA), PADRÃO POPULAR, 80X210CM, ESPESSURA DE 3,5CM, ITENS INCLUSOS: DOBRADIÇAS, MONTAGEM E INSTALAÇÃO DE BATENTE, FECHADURA COM EXECUÇÃO DO FURO - FORNECIMENTO E INSTALAÇÃO. AF_ 12/2019	UN	849,81	286,75	1.136,56
100691	KIT DE PORTA DE MADEIRA TIPO VENEZIANA, 80X210CM (ESPESSURA DE 3CM), PADRÃO MÉDIO, ITENS INCLUSOS: DOBRADIÇAS, MONTAGEM E INSTALAÇÃO DE BATENTE, FECHADURA COM EXECUÇÃO DO FURO - FORNECIMENTO E INSTALAÇÃO. AF_ 12/2019	UN	1.623,00	286,41	1.909,41
100692	KIT DE PORTA DE MADEIRA TIPO VENEZIANA, 80X210CM (ESPESSURA DE 3CM), PADRÃO POPULAR, ITENS INCLUSOS: DOBRADIÇAS, MONTAGEM E INSTALAÇÃO DE BATENTE, FECHADURA COM EXECUÇÃO DO FURO - FORNECIMENTO E INSTALAÇÃO. AF_ 12/2019	UN	1.395,46	286,83	1.682,29
100693	KIT DE PORTA DE MADEIRA TIPO MEXICANA, MACIÇA (PESADA OU SUPERPESADA), PADRÃO MÉDIO, 80X210CM, ESPESSURA DE 3,5CM, ITENS INCLUSOS: DOBRADIÇAS, MONTAGEM E INSTALAÇÃO DE BATENTE, FECHADURA COM EXECUÇÃO DO FURO - FORNECIMENTO E INSTALAÇÃO. AF_ 12/2019	UN	2.008,11	307,78	2.315,89
100694	KIT DE PORTA DE MADEIRA TIPO MEXICANA, MACIÇA (PESADA OU SUPERPESADA), PADRÃO POPULAR, 80X210CM, ESPESSURA DE 3,5CM, ITENS INCLUSOS: DOBRADIÇAS, MONTAGEM E INSTALAÇÃO DE BATENTE, FECHADURA COM EXECUÇÃO DO FURO - FORNECIMENTO E INSTALAÇÃO. AF_ 12/2019	UN	1.780,68	308,09	2.088,77
100695	RECOLOCAÇÃO DE FOLHAS DE PORTA DE MADEIRA LEVE OU MÉDIA DE 60CM DE LARGURA, CONSIDERANDO REAPROVEITAMENTO DO MATERIAL. AF_ 12/2019	UN	23,03	56,56	79,59
100696	RECOLOCAÇÃO DE FOLHAS DE PORTA DE MADEIRA LEVE OU MÉDIA DE 70CM DE LARGURA, CONSIDERANDO REAPROVEITAMENTO DO MATERIAL. AF_ 12/2019	UN	25,57	63,07	88,64
100697	RECOLOCAÇÃO DE FOLHAS DE PORTA DE MADEIRA LEVE OU MÉDIA DE 80CM DE LARGURA, CONSIDERANDO REAPROVEITAMENTO DO MATERIAL. AF_ 12/2019	UN	28,14	69,62	97,76
100698	RECOLOCAÇÃO DE FOLHAS DE PORTA DE MADEIRA LEVE OU MÉDIA DE 90CM DE LARGURA, CONSIDERANDO REAPROVEITAMENTO DO MATERIAL. AF_ 12/2019	UN	30,70	76,14	106,84
100699	RECOLOCAÇÃO DE FOLHAS DE PORTA DE MADEIRA PESADA OU SUPERPESADA DE 80CM DE LARGURA, CONSIDERANDO REAPROVEITAMENTO DO MATERIAL. AF_ 12/2019	UN	36,32	90,93	127,25
100700	PORTA DE MADEIRA COMPENSADA LISA PARA PINTURA, 120X210X3,5CM, 2 FOLHAS, INCLUSO ADUELA 2A, ALIZAR 2A E DOBRADIÇAS. AF_ 12/2019	UN	850,33	179,38	1.029,71
100701	PORTA DE FERRO, DE ABRIR, TIPO GRADE COM CHAPA, COM GUARNIÇÕES. AF_ 12/2019	M2	1.225,12	19,16	1.244,28
100702	PORTA DE CORRER DE ALUMÍNIO, COM DUAS FOLHAS PARA VIDRO, INCLUSO VIDRO LISO INCOLOR, FECHADURA E PUXADOR, SEM ALIZAR. AF_ 12/2019	M2	833,64	10,55	844,19
100703	PUXADOR CENTRAL PARA ESQUADRIA DE MADEIRA. AF_ 12/2019	UN	24,34	11,82	36,16
100704	PORTA CADEADO ZINCADO OXIDADO PRETO COM CADEADO DE AÇO INOX, LARGURA DE *50* MM. AF_ 12/2019	UN	55,31	18,89	74,20
100705	TARJETA TIPO LIVRE/OCUPADO PARA PORTA DE BANHEIRO. AF_ 12/2019	UN	57,20	32,54	89,74
100706	CREMONA EM LATÃO CROMADO OU POLIDO, COMPLETA. AF_ 12/2019	UN	43,05	42,20	85,25
100707	FECHO DE EMBUTIR TIPO UNHA 22CM. AF_ 12/2019	UN	116,96	40,07	157,03
100708	FECHO DE EMBUTIR TIPO UNHA 40CM. AF_ 12/2019	UN	149,89	44,47	194,36
100709	DOBRADIÇA EM AÇO/FERRO, 3" X 2 1/2", E=1,9 A 2MM, SEN ANEL, CROMADO OU ZINCADO, TAMPA BOLA, COM PARAFUSOS. AF_ 12/2019	UN	29,18	32,61	61,79
100710	DOBRADIÇA TIPO VAI E VEM EM LATÃO POLIDO 3". AF_ 12/2019	UN	105,08	43,50	148,58
100712	KIT DE PORTA DE MADEIRA PARA VERNIZ, SEMI-OCA (LEVE OU MÉDIA), PADRÃO POPULAR, 70X210CM, ESPESSURA DE 3,5CM, ITENS INCLUSOS: DOBRADIÇAS, MONTAGEM E INSTALAÇÃO DE BATENTE, FECHADURA COM EXECUÇÃO DO FURO - FORNECIMENTO E INSTALAÇÃO. AF_ 12/2019	UN	767,87	273,31	1.041,18
100716	JATEAMENTO ABRASIVO COM GRANALHA DE AÇO EM PERFIL METÁLICO EM FÁBRICA. AF_ 01/2020	M2	21,92	3,64	25,56
100717	LIXAMENTO MANUAL EM SUPERFÍCIES METÁLICAS EM OBRA. AF_ 01/2020	M2	4,69	8,19	12,88
100718	COLOCAÇÃO DE FITA PROTETORA PARA PINTURA. AF_ 01/2020	M	0,62	1,13	1,75
100719	PINTURA COM TINTA ALQUÍDICA DE FUNDO (TIPO ZARCÃO) PULVERIZADA SOBRE PERFIL METÁLICO EXECUTADO EM FÁBRICA (POR DEMÃO). AF_ 01/2020 PE	M2	10,22	1,74	11,96
100720	PINTURA COM TINTA ALQUÍDICA DE FUNDO (TIPO ZARCÃO) APLICADA A ROLO OU PINCEL SOBRE PERFIL METÁLICO EXECUTADO EM FÁBRICA (POR DEMÃO). AF_ 01/2020	M2	7,26	5,89	13,15
100721	PINTURA COM TINTA ALQUÍDICA DE FUNDO (TIPO ZARCÃO) PULVERIZADA SOBRE SUPERFÍCIES METÁLICAS (EXCETO PERFIL) EXECUTADO EM OBRA (POR DEMÃO). AF_ 01/2020 PE	M2	16,17	14,45	30,62
100722	PINTURA COM TINTA ALQUÍDICA DE FUNDO (TIPO ZARCÃO) APLICADA A ROLO OU PINCEL SOBRE SUPERFÍCIES METÁLICAS (EXCETO PERFIL) EXECUTADO EM OBRA (POR DEMÃO). AF_ 01/2020	M2	12,56	18,60	31,16
100723	PINTURA COM TINTA ALQUÍDICA DE FUNDO E ACABAMENTO (ESMALTE SINTÉTICO GRAFITE) PULVERIZADA SOBRE PERFIL METÁLICO EXECUTADO EM FÁBRICA (POR DEMÃO). AF_ 01/2020 PE	M2	11,07	1,74	12,81
100724	PINTURA COM TINTA ALQUÍDICA DE FUNDO E ACABAMENTO (ESMALTE SINTÉTICO GRAFITE) APLICADA A ROLO OU PINCEL SOBRE PERFIL METÁLICO EXECUTADO EM FÁBRICA (POR DEMÃO). AF_ 01/2020	M2	10,68	5,89	16,57
100725	PINTURA COM TINTA ALQUÍDICA DE FUNDO E ACABAMENTO (ESMALTE SINTÉTICO GRAFITE) PULVERIZADA SOBRE SUPERFÍCIES METÁLICAS (EXCETO PERFIL) EXECUTADO EM OBRA (POR DEMÃO). AF_ 01/2020 PE	M2	16,45	14,45	30,90
100726	PINTURA COM TINTA ALQUÍDICA DE FUNDO E ACABAMENTO (ESMALTE SINTÉTICO GRAFITE) APLICADA A ROLO OU PINCEL SOBRE SUPERFÍCIES METÁLICAS (EXCETO PERFIL) EXECUTADO EM OBRA (POR DEMÃO). AF_ 01/2020	M2	15,88	18,60	34,48
100727	PINTURA COM TINTA EPOXIDICA DE FUNDO PULVERIZADA SOBRE PERFIL METÁLICO EXECUTADO EM FÁBRICA (POR DEMÃO). AF_ 01/2020 PE	M2	27,03	1,74	28,77
100728	PINTURA COM TINTA EPOXIDICA DE FUNDO APLICADA A ROLO OU PINCEL SOBRE PERFIL METÁLICO EXECUTADO EM FÁBRICA (POR DEMÃO). AF_ 01/2020	M2	21,22	5,89	27,11

SERVIÇOS DE EDIFICAÇÕES SEM DESONERAÇÃO Referência SINAPI: ABRIL DE 2025					
100729	PINTURA COM TINTA EPOXIDICA DE ACABAMENTO PULVERIZADA SOBRE PERFIL METÁLICO EXECUTADO EM FÁBRICA (POR DEMÃO). AF_ 01/2020_ PE	M2	20,03	1,74	21,77
100730	PINTURA COM TINTA EPOXIDICA DE ACABAMENTO APLICADA A ROLO OU PINCEL SOBRE PERFIL METÁLICO EXECUTADO EM FÁBRICA (POR DEMÃO). AF_ 01/2020	M2	20,75	5,89	26,64
100733	PINTURA COM TINTA ACRILICA DE FUNDO PULVERIZADA SOBRE SUPERFÍCIES METÁLICAS (EXCETO PERFIL) EXECUTADO EM OBRA (POR DEMÃO). AF_ 01/2020_ PE	M2	6,62	8,32	14,94
100734	PINTURA COM TINTA ACRILICA DE FUNDO APLICADA A ROLO OU PINCEL SOBRE SUPERFÍCIES METÁLICAS (EXCETO PERFIL) EXECUTADO EM OBRA (POR DEMÃO). AF_ 01/2020	M2	7,47	12,48	19,95
100735	PINTURA COM TINTA ACRILICA DE ACABAMENTO PULVERIZADA SOBRE SUPERFÍCIES METÁLICAS (EXCETO PERFIL) EXECUTADO EM OBRA (POR DEMÃO). AF_ 01/2020_ PE	M2	5,87	8,32	14,19
100736	PINTURA COM TINTA ACRILICA DE ACABAMENTO APLICADA A ROLO OU PINCEL SOBRE SUPERFÍCIES METÁLICAS (EXCETO PERFIL) EXECUTADO EM OBRA (POR DEMÃO). AF_ 01/2020_ PE	M2	6,76	12,48	19,24
100739	PINTURA COM TINTA ALQUIDICA DE ACABAMENTO (ESMALTE SINTÉTICO ACETINADO) PULVERIZADA SOBRE PERFIL METÁLICO EXECUTADO EM FÁBRICA (POR DEMÃO). AF_ 01/2020_ PE	M2	10,04	1,74	11,78
100740	PINTURA COM TINTA ALQUIDICA DE ACABAMENTO (ESMALTE SINTÉTICO ACETINADO) APLICADA A ROLO OU PINCEL SOBRE PERFIL METÁLICO EXECUTADO EM FÁBRICA (POR DEMÃO). AF_ 01/2020_ PE	M2	7,86	5,89	13,75
100741	PINTURA COM TINTA ALQUIDICA DE ACABAMENTO (ESMALTE SINTÉTICO ACETINADO) PULVERIZADA SOBRE SUPERFÍCIES METÁLICAS (EXCETO PERFIL) EXECUTADO EM OBRA (POR DEMÃO). AF_ 01/2020_ PE	M2	15,77	14,45	30,22
100742	PINTURA COM TINTA ALQUIDICA DE ACABAMENTO (ESMALTE SINTÉTICO ACETINADO) APLICADA A ROLO OU PINCEL SOBRE SUPERFÍCIES METÁLICAS (EXCETO PERFIL) EXECUTADO EM OBRA (POR DEMÃO). AF_ 01/2020	M2	13,13	18,60	31,73
100743	PINTURA COM TINTA ALQUIDICA DE ACABAMENTO (ESMALTE SINTÉTICO BRILHANTE) PULVERIZADA SOBRE PERFIL METÁLICO EXECUTADO EM FÁBRICA (POR DEMÃO). AF_ 01/2020_ PE	M2	9,78	1,74	11,52
100744	PINTURA COM TINTA ALQUIDICA DE ACABAMENTO (ESMALTE SINTÉTICO BRILHANTE) APLICADA A ROLO OU PINCEL SOBRE PERFIL METÁLICO EXECUTADO EM FÁBRICA (POR DEMÃO). AF_ 01/2020_ PE	M2	7,69	5,89	13,58
100745	PINTURA COM TINTA ALQUIDICA DE ACABAMENTO (ESMALTE SINTÉTICO BRILHANTE) PULVERIZADA SOBRE SUPERFÍCIES METÁLICAS (EXCETO PERFIL) EXECUTADO EM OBRA (POR DEMÃO). AF_ 01/2020_ PE	M2	15,49	14,45	29,94
100746	PINTURA COM TINTA ALQUIDICA DE ACABAMENTO (ESMALTE SINTÉTICO BRILHANTE) APLICADA A ROLO OU PINCEL SOBRE SUPERFÍCIES METÁLICAS (EXCETO PERFIL) EXECUTADO EM OBRA (POR DEMÃO). AF_ 01/2020	M2	12,96	18,60	31,56
100747	PINTURA COM TINTA ALQUIDICA DE ACABAMENTO (ESMALTE SINTÉTICO FOSCO) PULVERIZADA SOBRE PERFIL METÁLICO EXECUTADO EM FÁBRICA (POR DEMÃO). AF_ 01/2020_ PE	M2	9,89	1,74	11,63
100748	PINTURA COM TINTA ALQUIDICA DE ACABAMENTO (ESMALTE SINTÉTICO FOSCO) APLICADA A ROLO OU PINCEL SOBRE PERFIL METÁLICO EXECUTADO EM FÁBRICA (POR DEMÃO). AF_ 01/2020_ PE	M2	7,76	5,89	13,65
100749	PINTURA COM TINTA ALQUIDICA DE ACABAMENTO (ESMALTE SINTÉTICO FOSCO) PULVERIZADA SOBRE SUPERFÍCIES METÁLICAS (EXCETO PERFIL) EXECUTADO EM OBRA (POR DEMÃO). AF_ 01/2020_ PE	M2	15,61	14,45	30,06
100750	PINTURA COM TINTA ALQUIDICA DE ACABAMENTO (ESMALTE SINTÉTICO FOSCO) APLICADA A ROLO OU PINCEL SOBRE SUPERFÍCIES METÁLICAS (EXCETO PERFIL) EXECUTADO EM OBRA (POR DEMÃO). AF_ 01/2020	M2	13,04	18,60	31,64
100751	PINTURA COM TINTA EPOXIDICA DE ACABAMENTO PULVERIZADA SOBRE PERFIL METÁLICO EXECUTADO EM FÁBRICA (02 DEMÃOS). AF_ 01/2020_ PE	M2	40,08	3,48	43,56
100752	PINTURA COM TINTA EPOXIDICA DE ACABAMENTO APLICADA A ROLO OU PINCEL SOBRE PERFIL METÁLICO EXECUTADO EM FÁBRICA (02 DEMÃOS). AF_ 01/2020	M2	41,50	11,79	53,29
100753	PINTURA COM TINTA ACRILICA DE ACABAMENTO PULVERIZADA SOBRE SUPERFÍCIES METÁLICAS (EXCETO PERFIL) EXECUTADO EM OBRA (02 DEMÃOS). AF_ 01/2020_ PE	M2	11,73	16,65	28,38
100754	PINTURA COM TINTA ACRILICA DE ACABAMENTO APLICADA A ROLO OU PINCEL SOBRE SUPERFÍCIES METÁLICAS (EXCETO PERFIL) EXECUTADO EM OBRA (02 DEMÃOS). AF_ 01/2020_ PE	M2	13,52	24,97	38,49
100757	PINTURA COM TINTA ALQUIDICA DE ACABAMENTO (ESMALTE SINTÉTICO ACETINADO) PULVERIZADA SOBRE SUPERFÍCIES METÁLICAS (EXCETO PERFIL) EXECUTADO EM OBRA (02 DEMÃOS). AF_ 01/2020_ PE	M2	31,55	28,90	60,45
100758	PINTURA COM TINTA ALQUIDICA DE ACABAMENTO (ESMALTE SINTÉTICO ACETINADO) APLICADA A ROLO OU PINCEL SOBRE SUPERFÍCIES METÁLICAS (EXCETO PERFIL) EXECUTADO EM OBRA (02 DEMÃOS). AF_ 01/2020	M2	26,28	37,21	63,49
100759	PINTURA COM TINTA ALQUIDICA DE ACABAMENTO (ESMALTE SINTÉTICO BRILHANTE) PULVERIZADA SOBRE SUPERFÍCIES METÁLICAS (EXCETO PERFIL) EXECUTADO EM OBRA (02 DEMÃOS). AF_ 01/2020_ PE	M2	31,00	28,90	59,90
100760	PINTURA COM TINTA ALQUIDICA DE ACABAMENTO (ESMALTE SINTÉTICO BRILHANTE) APLICADA A ROLO OU PINCEL SOBRE SUPERFÍCIES METÁLICAS (EXCETO PERFIL) EXECUTADO EM OBRA (02 DEMÃOS). AF_ 01/2020	M2	25,94	37,21	63,15
100761	PINTURA COM TINTA ALQUIDICA DE ACABAMENTO (ESMALTE SINTÉTICO FOSCO) PULVERIZADA SOBRE SUPERFÍCIES METÁLICAS (EXCETO PERFIL) EXECUTADO EM OBRA (02 DEMÃOS). AF_ 01/2020_ PE	M2	31,23	28,90	60,13
100762	PINTURA COM TINTA ALQUIDICA DE ACABAMENTO (ESMALTE SINTÉTICO FOSCO) APLICADA A ROLO OU PINCEL SOBRE SUPERFÍCIES METÁLICAS (EXCETO PERFIL) EXECUTADO EM OBRA (02 DEMÃOS). AF_ 01/2020	M2	26,08	37,21	63,29
100788	KIT CAVALETE PARA GÁS - SEM MEDIDOR OU REGULADOR - ENTRADA INDIVIDUAL PRINCIPAL, EM AÇO GALVANIZADO DN 15 E 25 MM (1/2" E 1") - FORNECIMENTO E INSTALAÇÃO. AF_ 01/2020	UN	637,48	184,33	821,81
100791	TUBO, PEX, MULTICAMADA, DN 16, INSTALADO EM IMPLANTAÇÃO DE INSTALAÇÕES DE GÁS - FORNECIMENTO E INSTALAÇÃO. AF_ 01/2020	M	11,58	7,71	19,29
100792	TUBO, PEX, MULTICAMADA, DN 20, INSTALADO EM IMPLANTAÇÃO DE INSTALAÇÕES DE GÁS - FORNECIMENTO E INSTALAÇÃO. AF_ 01/2020	M	17,80	9,15	26,95
100793	TUBO, PEX, MULTICAMADA, DN 26, INSTALADO EM IMPLANTAÇÃO DE INSTALAÇÕES DE GÁS - FORNECIMENTO E INSTALAÇÃO. AF_ 01/2020	M	24,06	10,95	35,01
100794	TUBO, PEX, MULTICAMADA, DN 32, INSTALADO EM IMPLANTAÇÃO DE INSTALAÇÕES DE GÁS - FORNECIMENTO E INSTALAÇÃO. AF_ 01/2020	M	32,97	13,46	46,43
100799	TUBO, PEX, MULTICAMADA, COM TUBO LUVA, DN 16, INSTALADO EM IMPLANTAÇÃO DE INSTALAÇÕES DE GÁS - FORNECIMENTO E INSTALAÇÃO. AF_ 01/2020	M	11,74	8,20	19,94
100800	TUBO, PEX, MULTICAMADA, COM TUBO LUVA, DN 20, INSTALADO EM IMPLANTAÇÃO DE INSTALAÇÕES DE GÁS - FORNECIMENTO E INSTALAÇÃO. AF_ 01/2020	M	17,96	9,64	27,60
100801	TUBO, PEX, MULTICAMADA, COM TUBO LUVA, DN 26, INSTALADO EM IMPLANTAÇÃO DE INSTALAÇÕES DE GÁS - FORNECIMENTO E INSTALAÇÃO. AF_ 01/2020	M	24,23	11,44	35,67
100802	TUBO, PEX, MULTICAMADA, COM TUBO LUVA, DN 32, INSTALADO EM IMPLANTAÇÃO DE INSTALAÇÕES DE GÁS - FORNECIMENTO E INSTALAÇÃO. AF_ 01/2020	M	33,13	13,95	47,08
100803	TUBO, PEX, MULTICAMADA, DN 16, INSTALADO EM RAMAL INTERNO DE INSTALAÇÕES DE GÁS - FORNECIMENTO E INSTALAÇÃO. AF_ 01/2020	M	11,24	6,71	17,95
100804	TUBO, PEX, MULTICAMADA, DN 20, INSTALADO EM RAMAL INTERNO DE INSTALAÇÕES DE GÁS - FORNECIMENTO E INSTALAÇÃO. AF_ 01/2020	M	17,40	7,96	25,36
100805	TUBO, PEX, MULTICAMADA, DN 26, INSTALADO EM RAMAL INTERNO DE INSTALAÇÕES DE GÁS - FORNECIMENTO E INSTALAÇÃO. AF_ 01/2020	M	23,60	9,52	33,12
100806	TUBO, PEX, MULTICAMADA, DN 32, INSTALADO EM RAMAL INTERNO DE INSTALAÇÕES DE GÁS - FORNECIMENTO E INSTALAÇÃO. AF_ 01/2020	M	32,39	11,71	44,10
100807	TUBO, PEX, MULTICAMADA, COM TUBO LUVA, DN 16, INSTALADO EM RAMAL INTERNO DE INSTALAÇÕES DE GÁS - FORNECIMENTO E INSTALAÇÃO. AF_ 01/2020	M	13,62	13,92	27,54
100808	TUBO, PEX, MULTICAMADA, COM TUBO LUVA, DN 20, INSTALADO EM RAMAL INTERNO DE INSTALAÇÕES DE GÁS - FORNECIMENTO E INSTALAÇÃO. AF_ 01/2020	M	20,21	16,42	36,63
100809	TUBO, PEX, MULTICAMADA, COM TUBO LUVA, DN 26, INSTALADO EM RAMAL INTERNO DE INSTALAÇÕES DE GÁS - FORNECIMENTO E INSTALAÇÃO. AF_ 01/2020	M	26,91	19,55	46,46
100810	TUBO, PEX, MULTICAMADA, COM TUBO LUVA, DN 32, INSTALADO EM RAMAL INTERNO DE INSTALAÇÕES DE GÁS - FORNECIMENTO E INSTALAÇÃO. AF_ 01/2020	M	36,44	23,92	60,36
100848	VASO SANITÁRIO INFANTIL LOUÇA BRANCA - FORNECIMENTO E INSTALACAO. AF_ 01/2020	UN	658,61	20,51	679,12
100849	ASSENTO SANITÁRIO CONVENCIONAL - FORNECIMENTO E INSTALACAO. AF_ 01/2020	UN	41,66	5,17	46,83
100851	ASSENTO SANITÁRIO INFANTIL - FORNECIMENTO E INSTALACAO. AF_ 01/2020	UN	86,67	5,17	91,84
100852	CUBA DE EMBUTIR RETANGULAR DE AÇO INOXIDÁVEL, 56 X 33 X 12 CM - FORNECIMENTO E INSTALAÇÃO. AF_ 01/2020	UN	256,02	17,83	273,85
100853	TORNEIRA CROMADA DE MESA PARA LAVATORIO, TIPO MONOCOMANDO. AF_ 01/2020	UN	312,37	15,58	327,95
100854	TORNEIRA CROMADA DE MESA PARA LAVATORIO COM SENSOR DE PRESENÇA. AF_ 01/2020	UN	1.660,98	21,71	1.682,69
100856	MANOPLA E CANOPLA CROMADA - FORNECIMENTO E INSTALAÇÃO. AF_ 01/2020	UN	33,65	3,23	36,88
100857	ACABAMENTO MONOCOMANDO PARA CHUVEIRO - FORNECIMENTO E INSTALAÇÃO. AF_ 01/2020	UN	483,87	11,59	495,46
100858	MICTÓRIO SIFONADO LOUÇA BRANCA - PADRÃO MÉDIO - FORNECIMENTO E INSTALAÇÃO. AF_ 01/2020	UN	806,58	33,96	840,54
100859	MICTÓRIO SIFONADO LOUÇA BRANCA PARA ENTRADA DE ÁGUA EMBUTIDA - PADRÃO ALTO - FORNECIMENTO E INSTALAÇÃO. AF_ 01/2020	UN	1.209,92	71,23	1.281,15
100860	CHUVEIRO ELÉTRICO COMUM CORPO PLÁSTICO, TIPO DUCHA - FORNECIMENTO E INSTALAÇÃO. AF_ 01/2020	UN	100,33	15,05	115,38
100861	SUPORTE MÃO FRANCESA EM AÇO, ABAS IGUAIS 30 CM, CAPACIDADE MÍNIMA 60 KG, BRANCO - FORNECIMENTO E INSTALAÇÃO. AF_ 01/2020	UN	23,97	15,97	39,94
100862	SUPORTE MÃO FRANCESA EM AÇO, ABAS IGUAIS 40 CM, CAPACIDADE MÍNIMA 70 KG, BRANCO - FORNECIMENTO E INSTALAÇÃO. AF_ 01/2020	UN	27,38	15,97	43,35
100863	BARRA DE APOIO EM "L", EM AÇO INOX POLIDO 70 X 70 CM, FIXADA NA PAREDE - FORNECIMENTO E INSTALACAO. AF_ 01/2020	UN	387,05	47,94	434,99

SERVIÇOS DE EDIFICAÇÕES SEM DESONERAÇÃO Referência SINAPI: ABRIL DE 2025					
100864	BARRA DE APOIO EM "L", EM ACO INOX POLIDO 80 X 80 CM, FIXADA NA PAREDE - FORNECIMENTO E INSTALACAO. AF. 01/2020	UN	421,84	47,92	469,76
100865	BARRA DE APOIO LATERAL ARTICULADA, COM TRAVA, EM ACO INOX POLIDO, FIXADA NA PAREDE - FORNECIMENTO E INSTALAÇÃO. AF. 01/2020	UN	359,76	21,30	381,06
100866	BARRA DE APOIO RETA, EM ACO INOX POLIDO, COMPRIMENTO 60CM, FIXADA NA PAREDE - FORNECIMENTO E INSTALAÇÃO. AF. 01/2020	UN	204,71	31,95	236,66
100867	BARRA DE APOIO RETA, EM ACO INOX POLIDO, COMPRIMENTO 70 CM, FIXADA NA PAREDE - FORNECIMENTO E INSTALAÇÃO. AF. 01/2020	UN	216,17	31,96	248,13
100868	BARRA DE APOIO RETA, EM ACO INOX POLIDO, COMPRIMENTO 80 CM, FIXADA NA PAREDE - FORNECIMENTO E INSTALAÇÃO. AF. 01/2020	UN	223,82	31,94	255,76
100869	BARRA DE APOIO RETA, EM ACO INOX POLIDO, COMPRIMENTO 90 CM, FIXADA NA PAREDE - FORNECIMENTO E INSTALAÇÃO. AF. 01/2020	UN	229,67	31,94	261,61
100870	BARRA DE APOIO RETA, EM ALUMINIO, COMPRIMENTO 60 CM, FIXADA NA PAREDE - FORNECIMENTO E INSTALAÇÃO. AF. 01/2020	UN	237,29	31,96	269,25
100871	BARRA DE APOIO RETA, EM ALUMINIO, COMPRIMENTO 70 CM, FIXADA NA PAREDE - FORNECIMENTO E INSTALAÇÃO. AF. 01/2020	UN	257,27	31,96	289,23
100872	BARRA DE APOIO RETA, EM ALUMINIO, COMPRIMENTO 80 CM, FIXADA NA PAREDE - FORNECIMENTO E INSTALAÇÃO. AF. 01/2020	UN	270,04	31,95	301,99
100873	BARRA DE APOIO RETA, EM ALUMINIO, COMPRIMENTO 90 CM, FIXADA NA PAREDE - FORNECIMENTO E INSTALAÇÃO. AF. 01/2020	UN	278,00	31,96	309,96
100874	PUXADOR PARA PCD, FIXADO NA PORTA - FORNECIMENTO E INSTALAÇÃO. AF. 01/2020	UN	204,71	31,95	236,66
100875	BANCO ARTICULADO, EM ACO INOX, PARA PCD, FIXADO NA PAREDE - FORNECIMENTO E INSTALAÇÃO. AF. 01/2020	UN	666,38	42,61	708,99
100878	VASO SANITÁRIO SIFONADO COM CAIXA ACOPLADA, LOUÇA BRANCA - PADRÃO ALTO - FORNECIMENTO E INSTALAÇÃO. AF. 01/2020	UN	767,25	47,93	815,18
100889	ESTACA METÁLICA PARA FUNDAÇÃO, UTILIZANDO PERFIL LAMINADO HP250X62 (EXCLUSIVE MOBILIZAÇÃO E DESMOBILIZAÇÃO). AF. 01/2020	KG	11,64	0,50	12,14
100890	ESTACA METÁLICA PARA FUNDAÇÃO, UTILIZANDO PERFIL LAMINADO HP310X79 (EXCLUSIVE MOBILIZAÇÃO E DESMOBILIZAÇÃO). AF. 01/2020	KG	11,54	0,39	11,93
100892	ESTACA METÁLICA PARA CONTENÇÃO, UTILIZANDO PERFIL LAMINADO W250X32,7 (EXCLUSIVE MOBILIZAÇÃO E DESMOBILIZAÇÃO). AF. 01/2020	KG	11,93	0,78	12,71
100893	ESTACA METÁLICA PARA CONTENÇÃO, UTILIZANDO PERFIL LAMINADO W250X38,5 (EXCLUSIVE MOBILIZAÇÃO E DESMOBILIZAÇÃO). AF. 01/2020	KG	11,79	0,68	12,47
100894	ESTACA METÁLICA PARA CONTENÇÃO, UTILIZANDO PERFIL LAMINADO W250X44,8 (EXCLUSIVE MOBILIZAÇÃO E DESMOBILIZAÇÃO). AF. 01/2020	KG	11,75	0,57	12,32
100896	ESTACA ESCAVADA MECANICAMENTE, SEM FLUIDO ESTABILIZANTE, COM 25CM DE DIÂMETRO, CONCRETO LANÇADO POR CAMINHÃO BETONEIRA (EXCLUSIVE MOBILIZAÇÃO E DESMOBILIZAÇÃO). AF. 01/2020	M	54,22	7,79	62,01
100897	ESTACA ESCAVADA MECANICAMENTE, SEM FLUIDO ESTABILIZANTE, COM 40CM DE DIÂMETRO, CONCRETO LANÇADO POR CAMINHÃO BETONEIRA (EXCLUSIVE MOBILIZAÇÃO E DESMOBILIZAÇÃO). AF. 01/2020	M	107,56	9,79	117,35
100898	ESTACA ESCAVADA MECANICAMENTE, SEM FLUIDO ESTABILIZANTE, COM 60CM DE DIÂMETRO, CONCRETO LANÇADO POR CAMINHÃO BETONEIRA (EXCLUSIVE MOBILIZAÇÃO E DESMOBILIZAÇÃO). AF. 01/2020	M	209,45	12,12	221,57
100899	ESTACA ESCAVADA MECANICAMENTE, SEM FLUIDO ESTABILIZANTE, COM 25CM DE DIÂMETRO, CONCRETO LANÇADO MANUALMENTE (EXCLUSIVE MOBILIZAÇÃO E DESMOBILIZAÇÃO). AF. 01/2020	M	64,47	30,45	94,92
100900	ESTACA ESCAVADA MECANICAMENTE, SEM FLUIDO ESTABILIZANTE, COM 60CM DE DIÂMETRO, CONCRETO LANÇADO POR BOMBA LANÇA (EXCLUSIVE BOMBEAMENTO, MOBILIZAÇÃO E DESMOBILIZAÇÃO). AF. 01/2020	M	238,89	16,25	255,14
100902	LÂMPADA TUBULAR LED DE 9/10 W, COM SOQUETE, BASE G13 - FORNECIMENTO E INSTALAÇÃO. AF. 09/2024 PS	UN	19,69	13,90	33,59
100903	LÂMPADA TUBULAR LED DE 18/20 W, COM SOQUETE, BASE G13 - FORNECIMENTO E INSTALAÇÃO. AF. 09/2024 PS	UN	22,88	13,90	36,78
100937	TRANSPORTE COM CAMINHÃO BASCULANTE DE 6 M³, EM VIA INTERNA (DENTRO DO CANTEIRO - UNIDADE: M3XKM). AF. 07/2020	M3XKM	7,84	1,72	9,56
100938	TRANSPORTE COM CAMINHÃO BASCULANTE DE 10 M³, EM VIA INTERNA (DENTRO DO CANTEIRO - UNIDADE: M3XKM). AF. 07/2020	M3XKM	6,87	1,03	7,90
100939	TRANSPORTE COM CAMINHÃO BASCULANTE DE 14 M³, EM VIA INTERNA (DENTRO DO CANTEIRO - UNIDADE:M3XKM). AF. 07/2020	M3XKM	6,01	0,73	6,74
100940	TRANSPORTE COM CAMINHÃO BASCULANTE DE 18 M³, EM VIA INTERNA (DENTRO DO CANTEIRO - UNIDADE: M3XKM). AF. 07/2020	M3XKM	5,17	0,57	5,74
100941	TRANSPORTE COM CAMINHÃO BASCULANTE DE 6 M³, EM VIA INTERNA (DENTRO DO CANTEIRO - UNIDADE: TXKM). AF. 07/2020	TXKM	5,23	1,14	6,37
100942	TRANSPORTE COM CAMINHÃO BASCULANTE DE 10 M³, EM VIA INTERNA A OBRA (UNIDADE: TXKM). AF. 07/2020	TXKM	4,59	0,68	5,27
100943	TRANSPORTE COM CAMINHÃO BASCULANTE DE 14 M³, EM VIA INTERNA (DENTRO DO CANTEIRO - UNIDADE: TXKM). AF. 07/2020	TXKM	4,00		4,48
100944	TRANSPORTE COM CAMINHÃO BASCULANTE DE 18 M³, EM VIA INTERNA (DENTRO DO CANTEIRO - UNIDADE: TXKM). AF. 07/2020	TXKM	3,46	0,38	3,84
100945	TRANSPORTE COM CAMINHÃO CARROCERIA 9T, EM VIA URBANA EM LEITO NATURAL (UNIDADE: TXKM). AF. 07/2020	TXKM	2,56	0,45	3,01
100946	TRANSPORTE COM CAMINHÃO CARROCERIA 9T, EM VIA URBANA EM REVESTIMENTO PRIMÁRIO (UNIDADE: TXKM). AF. 07/2020	TXKM	2,19	0,40	2,59
100947	TRANSPORTE COM CAMINHÃO CARROCERIA 9T, EM VIA URBANA PAVIMENTADA, DMT ATÉ 30KM (UNIDADE: TXKM). AF. 07/2020	TXKM	2,02	0,37	2,39
100948	TRANSPORTE COM CAMINHÃO CARROCERIA 9T, EM VIA URBANA PAVIMENTADA, ADICIONAL PARA DMT EXCEDENTE A 30 KM (UNIDADE: TXKM). AF. 07/2020	TXKM	0,81	0,14	0,95
100949	TRANSPORTE COM CAMINHÃO CARROCERIA 9T, EM VIA INTERNA (DENTRO DO CANTEIRO - UNIDADE: TXKM). AF. 07/2020	TXKM	6,06	1,10	7,16
100950	TRANSPORTE COM CAMINHÃO CARROCERIA COM GUINDAUTO (MUNCK), MOMENTO MÁXIMO DE CARGA 11,7 TM, EM VIA URBANA EM LEITO NATURAL (UNIDADE: TXKM). AF. 07/2020	TXKM	3,29	0,52	3,81
100951	TRANSPORTE COM CAMINHÃO CARROCERIA COM GUINDAUTO (MUNCK), MOMENTO MÁXIMO DE CARGA 11,7 TM, EM VIA URBANA EM REVESTIMENTO PRIMÁRIO (UNIDADE: TXKM). AF. 07/2020	TXKM	2,84	0,45	3,29
100952	TRANSPORTE COM CAMINHÃO CARROCERIA COM GUINDAUTO (MUNCK), MOMENTO MÁXIMO DE CARGA 11,7 TM, EM VIA URBANA PAVIMENTADA, DMT ATÉ 30KM (UNIDADE: TXKM). AF. 07/2020	TXKM	2,62	0,41	3,03
100953	TRANSPORTE COM CAMINHÃO CARROCERIA COM GUINDAUTO (MUNCK), MOMENTO MÁXIMO DE CARGA 11,7 TM, EM VIA URBANA PAVIMENTADA, ADICIONAL PARA DMT EXCEDENTE A 30 KM (UNIDADE: TXKM). AF. 07/2020	TXKM	1,04	0,16	1,20
100954	TRANSPORTE COM CAMINHÃO CARROCERIA COM GUINDAUTO (MUNCK), MOMENTO MÁXIMO DE CARGA 11,7 TM, EM VIA INTERNA (DENTRO DO CANTEIRO - UNIDADE: TXKM). AF. 07/2020	TXKM	7,82	1,25	9,07
100955	TRANSPORTE COM CAMINHÃO PIPA DE 6 M³, EM VIA URBANA EM LEITO NATURAL (UNIDADE: M3XKM). AF. 07/2020	M3XKM	4,54	0,68	5,22
100956	TRANSPORTE COM CAMINHÃO PIPA DE 6 M³, EM VIA URBANA EM REVESTIMENTO PRIMÁRIO (UNIDADE: M3XKM). AF. 07/2020	M3XKM	3,93	0,60	4,53
100957	TRANSPORTE COM CAMINHÃO PIPA DE 6 M³, EM VIA URBANA PAVIMENTADA, DMT ATÉ 30KM (UNIDADE: M3XKM). AF. 07/2020	M3XKM	3,61	0,54	4,15
100958	TRANSPORTE COM CAMINHÃO PIPA DE 6 M³, EM VIA URBANA PAVIMENTADA, ADICIONAL PARA DMT EXCEDENTE A 30 KM (UNIDADE: M3XKM). AF. 07/2020	M3XKM	1,45	0,21	1,66
100959	TRANSPORTE COM CAMINHÃO PIPA DE 6 M³, EM VIA INTERNA (DENTRO DO CANTEIRO - UNIDADE: M3XKM). AF. 07/2020	M3XKM	10,79	1,66	12,45
100960	TRANSPORTE COM CAMINHÃO PIPA DE 10 M³, EM VIA URBANA EM LEITO NATURAL (UNIDADE: M3XKM). AF. 07/2020	M3XKM	3,44	0,41	3,85
100961	TRANSPORTE COM CAMINHÃO PIPA DE 10 M³, EM VIA URBANA EM REVESTIMENTO PRIMÁRIO (UNIDADE: M3XKM). AF. 07/2020	M3XKM	2,98	0,35	3,33
100962	TRANSPORTE COM CAMINHÃO PIPA DE 10 M³, EM VIA URBANA PAVIMENTADA, DMT ATÉ 30KM (UNIDADE: M3XKM). AF. 07/2020	M3XKM	2,71	0,33	3,04
100963	TRANSPORTE COM CAMINHÃO PIPA DE 10 M³, EM VIA URBANA PAVIMENTADA, ADICIONAL PARA DMT EXCEDENTE A 30 KM (UNIDADE: M3XKM). AF. 07/2020	M3XKM	1,08	0,12	1,20
100964	TRANSPORTE COM CAMINHÃO PIPA DE 10 M³, EM VIA INTERNA (DENTRO DO CANTEIRO - UNIDADE: M3XKM). AF. 07/2020	M3XKM	8,25	0,99	9,24
100965	TRANSPORTE COM CAMINHÃO TANQUE DE TRANSPORTE DE MATERIAL ASFÁLTICO DE 30000 L, EM VIA URBANA EM LEITO NATURAL (UNIDADE: TXKM). AF. 07/2020	TXKM	1,67	0,17	1,84
100966	TRANSPORTE COM CAMINHÃO TANQUE DE TRANSPORTE DE MATERIAL ASFÁLTICO DE 30000 L, EM VIA URBANA EM REVESTIMENTO PRIMÁRIO (UNIDADE: TXKM). AF. 07/2020	TXKM	1,44	0,14	1,58
100969	TRANSPORTE COM CAMINHÃO TANQUE DE TRANSPORTE DE MATERIAL ASFÁLTICO DE 20000 L, EM VIA URBANA EM LEITO NATURAL (UNIDADE: TXKM). AF. 07/2020	TXKM	2,18	0,25	2,43
100970	TRANSPORTE COM CAMINHÃO TANQUE DE TRANSPORTE DE MATERIAL ASFÁLTICO DE 20000 L, EM VIA URBANA EM REVESTIMENTO PRIMÁRIO (UNIDADE: TXKM). AF. 07/2020	TXKM	1,84	0,21	2,05
100973	CARGA, MANOBRÁ E DESCARGA DE SOLOS E MATERIAIS GRANULARES EM CAMINHÃO BASCULANTE 6 M³ - CARGA COM PÁ CARREGADEIRA (CAÇAMBA DE 1,7 A 2,8 M³ / 128 HP) E DESCARGA LIVRE (UNIDADE: M3). AF. 07/2020	M3	7,82	1,97	9,79
100974	CARGA, MANOBRÁ E DESCARGA DE SOLOS E MATERIAIS GRANULARES EM CAMINHÃO BASCULANTE 10 M³ - CARGA COM PÁ CARREGADEIRA (CAÇAMBA DE 1,7 A 2,8 M³ / 128 HP) E DESCARGA LIVRE (UNIDADE: M3). AF. 07/2020	M3	7,83	1,46	9,29

SERVIÇOS DE EDIFICAÇÕES SEM DESONERAÇÃO Referência SINAPI: ABRIL DE 2025					
100975	CARGA, MANOBRA E DESCARGA DE SOLOS E MATERIAIS GRANULARES EM CAMINHÃO BASCULANTE 14 M³ - CARGA COM PÁ CARREGADEIRA (CAÇAMBA DE 1,7 A 2,8 M³ / 128 HP) E DESCARGA LIVRE (UNIDADE: M3). AF. 07/2020	M3	7,87	1,24	9,11
100976	CARGA, MANOBRA E DESCARGA DE SOLOS E MATERIAIS GRANULARES EM CAMINHÃO BASCULANTE 18 M³ - CARGA COM PÁ CARREGADEIRA (CAÇAMBA DE 1,7 A 2,8 M³ / 128 HP) E DESCARGA LIVRE (UNIDADE: M3). AF. 07/2020	M3	7,79	1,12	8,91
100977	CARGA, MANOBRA E DESCARGA DE SOLOS E MATERIAIS GRANULARES EM CAMINHÃO BASCULANTE 6 M³ - CARGA COM ESCAVADEIRA HIDRÁULICA (CAÇAMBA DE 1,20 M³ / 155 HP) E DESCARGA LIVRE (UNIDADE: M3). AF. 07/2020	M3	6,71	1,66	8,37
100978	CARGA, MANOBRA E DESCARGA DE SOLOS E MATERIAIS GRANULARES EM CAMINHÃO BASCULANTE 10 M³ - CARGA COM ESCAVADEIRA HIDRÁULICA (CAÇAMBA DE 1,20 M³ / 155 HP) E DESCARGA LIVRE (UNIDADE: M3). AF. 07/2020	M3	6,33	1,14	7,47
100979	CARGA, MANOBRA E DESCARGA DE SOLOS E MATERIAIS GRANULARES EM CAMINHÃO BASCULANTE 14 M³ - CARGA COM ESCAVADEIRA HIDRÁULICA (CAÇAMBA DE 1,20 M³ / 155 HP) E DESCARGA LIVRE (UNIDADE: M3). AF. 07/2020	M3	6,08	0,92	7,00
100980	CARGA, MANOBRA E DESCARGA DE SOLOS E MATERIAIS GRANULARES EM CAMINHÃO BASCULANTE 18 M³ - CARGA COM ESCAVADEIRA HIDRÁULICA (CAÇAMBA DE 1,20 M³ / 155 HP) E DESCARGA LIVRE (UNIDADE: M3). AF. 07/2020	M3	5,80	0,80	6,60
100981	CARGA, MANOBRA E DESCARGA DE ENTULHO EM CAMINHÃO BASCULANTE 6 M³ - CARGA COM ESCAVADEIRA HIDRÁULICA (CAÇAMBA DE 0,80 M³ / 111 HP) E DESCARGA LIVRE (UNIDADE: M3). AF. 07/2020	M3	8,16	2,00	10,16
100982	CARGA, MANOBRA E DESCARGA DE ENTULHO EM CAMINHÃO BASCULANTE 10 M³ - CARGA COM ESCAVADEIRA HIDRÁULICA (CAÇAMBA DE 0,80 M³ / 111 HP) E DESCARGA LIVRE (UNIDADE: M3). AF. 07/2020	M3	8,14	1,49	9,63
100983	CARGA, MANOBRA E DESCARGA DE ENTULHO EM CAMINHÃO BASCULANTE 14 M³ - CARGA COM ESCAVADEIRA HIDRÁULICA (CAÇAMBA DE 0,80 M³ / 111 HP) E DESCARGA LIVRE (UNIDADE: M3). AF. 07/2020	M3	8,18	1,26	9,44
100984	CARGA, MANOBRA E DESCARGA DE ENTULHO EM CAMINHÃO BASCULANTE 18 M³ - CARGA COM ESCAVADEIRA HIDRÁULICA (CAÇAMBA DE 0,80 M³ / 111 HP) E DESCARGA LIVRE (UNIDADE: M3). AF. 07/2020	M3	8,09	1,14	9,23
100985	CARGA DE MISTURA ASFÁLTICA EM CAMINHÃO BASCULANTE 6 M³ (UNIDADE: M3). AF. 07/2020	M3	6,49	1,60	8,09
100986	CARGA DE MISTURA ASFÁLTICA EM CAMINHÃO BASCULANTE 10 M³ (UNIDADE: M3). AF. 07/2020	M3	8,25	1,35	9,60
100987	CARGA DE MISTURA ASFÁLTICA EM CAMINHÃO BASCULANTE 14 M³ (UNIDADE: M3). AF. 07/2020	M3	9,47	1,24	10,71
100988	CARGA DE MISTURA ASFÁLTICA EM CAMINHÃO BASCULANTE 18 M³ (UNIDADE: M3). AF. 07/2020	M3	10,14	1,18	11,32
100989	CARGA, MANOBRA E DESCARGA DE SOLOS E MATERIAIS GRANULARES EM CAMINHÃO BASCULANTE 6 M³ - CARGA COM PÁ CARREGADEIRA (CAÇAMBA DE 1,7 A 2,8 M³ / 128 HP) E DESCARGA LIVRE (UNIDADE: T). AF. 07/2020	T	5,22	1,30	6,52
100990	CARGA, MANOBRA E DESCARGA DE SOLOS E MATERIAIS GRANULARES EM CAMINHÃO BASCULANTE 10 M³ - CARGA COM PÁ CARREGADEIRA (CAÇAMBA DE 1,7 A 2,8 M³ / 128 HP) E DESCARGA LIVRE (UNIDADE: T). AF. 07/2020	T	5,23	0,96	6,19
100991	CARGA, MANOBRA E DESCARGA DE SOLOS E MATERIAIS GRANULARES EM CAMINHÃO BASCULANTE 14 M³ - CARGA COM PÁ CARREGADEIRA (CAÇAMBA DE 1,7 A 2,8 M³ / 128 HP) E DESCARGA LIVRE (UNIDADE: T). AF. 07/2020	T	5,29	0,82	6,11
100992	CARGA, MANOBRA E DESCARGA DE SOLOS E MATERIAIS GRANULARES EM CAMINHÃO BASCULANTE 18 M³ - CARGA COM PÁ CARREGADEIRA (CAÇAMBA DE 1,7 A 2,8 M³ / 128 HP) E DESCARGA LIVRE (UNIDADE: T). AF. 07/2020	T	5,20	0,74	5,94
100993	CARGA, MANOBRA E DESCARGA DE SOLOS E MATERIAIS GRANULARES EM CAMINHÃO BASCULANTE 6 M³ - CARGA COM ESCAVADEIRA HIDRÁULICA (CAÇAMBA DE 1,20 M³ / 155 HP) E DESCARGA LIVRE (UNIDADE: T). AF. 07/2020	T	4,48	1,10	5,58
100994	CARGA, MANOBRA E DESCARGA DE SOLOS E MATERIAIS GRANULARES EM CAMINHÃO BASCULANTE 10 M³ - CARGA COM ESCAVADEIRA HIDRÁULICA (CAÇAMBA DE 1,20 M³ / 155 HP) E DESCARGA LIVRE (UNIDADE: T). AF. 07/2020	T	4,19	0,76	4,95
100995	CARGA, MANOBRA E DESCARGA DE SOLOS E MATERIAIS GRANULARES EM CAMINHÃO BASCULANTE 14 M³ - CARGA COM ESCAVADEIRA HIDRÁULICA (CAÇAMBA DE 1,20 M³ / 155 HP) E DESCARGA LIVRE (UNIDADE: T). AF. 07/2020	T	4,06	0,61	4,67
100996	CARGA, MANOBRA E DESCARGA DE SOLOS E MATERIAIS GRANULARES EM CAMINHÃO BASCULANTE 18 M³ - CARGA COM ESCAVADEIRA HIDRÁULICA (CAÇAMBA DE 1,20 M³ / 155 HP) E DESCARGA LIVRE (UNIDADE: T). AF. 07/2020	T	3,87	0,52	4,39
100997	CARGA, MANOBRA E DESCARGA DE ENTULHO EM CAMINHÃO BASCULANTE 6 M³ - CARGA COM ESCAVADEIRA HIDRÁULICA (CAÇAMBA DE 0,80 M³ / 111 HP) E DESCARGA LIVRE (UNIDADE: T). AF. 07/2020	T	5,45	1,33	6,78
100998	CARGA, MANOBRA E DESCARGA DE ENTULHO EM CAMINHÃO BASCULANTE 10 M³ - CARGA COM ESCAVADEIRA HIDRÁULICA (CAÇAMBA DE 0,80 M³ / 111 HP) E DESCARGA LIVRE (UNIDADE: T). AF. 07/2020	T	5,44	0,98	6,42
100999	CARGA, MANOBRA E DESCARGA DE ENTULHO EM CAMINHÃO BASCULANTE 14 M³ - CARGA COM ESCAVADEIRA HIDRÁULICA (CAÇAMBA DE 0,80 M³ / 111 HP) E DESCARGA LIVRE (UNIDADE: T). AF. 07/2020	T	5,49	0,84	6,33
101000	CARGA, MANOBRA E DESCARGA DE ENTULHO EM CAMINHÃO BASCULANTE 18 M³ - CARGA COM ESCAVADEIRA HIDRÁULICA (CAÇAMBA DE 0,80 M³ / 111 HP) E DESCARGA LIVRE (UNIDADE: T). AF. 07/2020	T	5,40	0,75	6,15
101001	CARGA DE MISTURA ASFÁLTICA EM CAMINHÃO BASCULANTE 6 M³ (UNIDADE: T). AF. 07/2020	T	4,33	1,07	5,40
101002	CARGA DE MISTURA ASFÁLTICA EM CAMINHÃO BASCULANTE 10 M³ (UNIDADE: T). AF. 07/2020	T	5,49	0,90	6,39
101003	CARGA DE MISTURA ASFÁLTICA EM CAMINHÃO BASCULANTE 14 M³ (UNIDADE: T). AF. 07/2020	T	6,30	0,83	7,13
101004	CARGA DE MISTURA ASFÁLTICA EM CAMINHÃO BASCULANTE 18 M³ (UNIDADE: T). AF. 07/2020	T	6,76	0,78	7,54
101005	CARGA, MANOBRA E DESCARGA DE ÁGUA EM CAMINHÃO PIPA 6 M³. AF. 07/2020	M3	17,22	2,64	19,86
101006	CARGA, MANOBRA E DESCARGA DE ÁGUA EM CAMINHÃO PIPA 10 M³. AF. 07/2020	M3	19,56	2,37	21,93
101007	CARGA DE ÁGUA EM CAMINHÃO PIPA 6 M³. AF. 07/2020	M3	5,00	0,76	5,76
101008	CARGA DE ÁGUA EM CAMINHÃO PIPA 10 M³. AF. 07/2020	M3	5,17	0,63	5,80
101009	CARGA, MANOBRA E DESCARGA DE POSTE DE CONCRETO EM CAMINHÃO CARROCERIA COM GUINDAUTO (MUNCK) 11,7 TM. AF. 07/2020	T	39,56	6,37	45,93
101010	CARGA, MANOBRA E DESCARGA DE PERFIL METÁLICO EM CAMINHÃO CARROCERIA COM GUINDAUTO (MUNCK) 11,7 TM. AF. 07/2020	T	24,93	4,00	28,93
101013	CARGA, MANOBRA E DESCARGA DE TUBOS DE CONCRETO, DN MENOR OU IGUAL A 300 MM, EM CAMINHÃO CARROCERIA COM GUINDAUTO (MUNCK) 11,7 TM. AF. 07/2020	T	37,80	12,41	50,21
101014	CARGA, MANOBRA E DESCARGA DE TUBOS DE CONCRETO, DN 400 MM, EM CAMINHÃO CARROCERIA COM GUINDAUTO (MUNCK) 11,7 TM. AF. 07/2020	T	34,61	11,38	45,99
101015	CARGA, MANOBRA E DESCARGA DE TUBOS DE CONCRETO, DN 500 MM, EM CAMINHÃO CARROCERIA COM GUINDAUTO (MUNCK) 11,7 TM. AF. 07/2020	T	28,46	9,34	37,80
101016	CARGA, MANOBRA E DESCARGA DE TUBOS METÁLICOS, DN MENOR OU IGUAL A 150 MM, EM CAMINHÃO CARROCERIA COM GUINDAUTO (MUNCK) 11,7 TM. AF. 07/2020	T	32,93	10,81	43,74
101017	CARGA, MANOBRA E DESCARGA DE TUBOS METÁLICOS, DN 200 MM, EM CAMINHÃO CARROCERIA COM GUINDAUTO (MUNCK) 11,7 TM. AF. 07/2020	T	24,96	8,20	33,16
101018	CARGA, MANOBRA E DESCARGA DE TUBOS METÁLICOS, DN 250 MM, EM CAMINHÃO CARROCERIA COM GUINDAUTO (MUNCK) 11,7 TM. AF. 07/2020	T	20,52	6,73	27,25
101019	CARGA, MANOBRA E DESCARGA MANUAL DE TUBOS PLÁSTICOS, DN MENOR OU IGUAL A 100 MM, EM CAMINHÃO CARROCERIA 9T. AF. 07/2020	T	441,95	212,11	654,06
101090	PISO EM PEDRA PORTUGUESA ASSENTADO SOBRE ARGAMASSA SECA DE CIMENTO E AREIA, TRAÇO 1:3, REJUNTADO COM CIMENTO COMUM. AF. 05/2020	M2	211,28	27,75	239,03
101091	PISO EM LADRILHO HIDRÁULICO APLICADO EM AMBIENTES EXTERNOS. AF. 05/2020	M2	95,38	45,98	141,36
101092	PISO EM GRANITO APLICADO EM CALÇADAS OU PISOS EXTERNOS. AF. 05/2020	M2	434,83	60,42	495,25
101093	PISO EM MÁRMORE APLICADO EM CALÇADAS OU PISOS EXTERNOS. AF. 05/2020	M2	539,73	60,37	600,10
101094	PISO PODOTÁTIL DE ALERTA OU DIRECIONAL, DE BORRACHA, ASSENTADO SOBRE ARGAMASSA. AF. 05/2020	M	151,75	16,32	168,07
101096	TUBULÃO A CÉU ABERTO, DIÂMETRO DO FUSTE DE 70CM, ESCAVAÇÃO MANUAL, SEM ALARGAMENTO DE BASE, CONCRETO FEITO EM OBRA E LANÇADO COM JERICA. AF. 05/2020	M3	770,19	614,05	1.384,24
101097	TUBULÃO A CÉU ABERTO, DIÂMETRO DO FUSTE DE 80CM, ESCAVAÇÃO MANUAL, SEM ALARGAMENTO DE BASE, CONCRETO FEITO EM OBRA E LANÇADO COM JERICA. AF. 05/2020	M3	752,02	550,40	1.302,42
101098	TUBULÃO A CÉU ABERTO, DIÂMETRO DO FUSTE DE 100CM, ESCAVAÇÃO MANUAL, SEM ALARGAMENTO DE BASE, CONCRETO FEITO EM OBRA E LANÇADO COM JERICA. AF. 05/2020	M3	733,95	461,79	1.195,74
101099	TUBULÃO A CÉU ABERTO, DIÂMETRO DO FUSTE DE 120CM, ESCAVAÇÃO MANUAL, SEM ALARGAMENTO DE BASE, CONCRETO FEITO EM OBRA E LANÇADO COM JERICA. AF. 05/2020	M3	688,02	403,03	1.091,05
101100	TUBULÃO A CÉU ABERTO, DIÂMETRO DO FUSTE DE 70CM, ESCAVAÇÃO MECÂNICA, SEM ALARGAMENTO DE BASE, CONCRETO FEITO EM OBRA E LANÇADO COM JERICA. AF. 05/2020	M3	760,35	197,87	958,22
101101	TUBULÃO A CÉU ABERTO, DIÂMETRO DO FUSTE DE 80CM, ESCAVAÇÃO MECÂNICA, SEM ALARGAMENTO DE BASE, CONCRETO FEITO EM OBRA E LANÇADO COM JERICA (EXCLUSIVE MOBILIZAÇÃO E DESMOBILIZAÇÃO). AF. 05/2020	M3	745,71	187,83	933,54
101102	TUBULÃO A CÉU ABERTO, DIÂMETRO DO FUSTE DE 100CM, ESCAVAÇÃO MECÂNICA, SEM ALARGAMENTO DE BASE, CONCRETO FEITO EM OBRA E LANÇADO COM JERICA (EXCLUSIVE MOBILIZAÇÃO E DESMOBILIZAÇÃO). AF. 05/2020	M3	733,42	172,15	905,57
101103	TUBULÃO A CÉU ABERTO, DIÂMETRO DO FUSTE DE 120CM, ESCAVAÇÃO MECÂNICA, SEM ALARGAMENTO DE BASE, CONCRETO FEITO EM OBRA E LANÇADO COM JERICA (EXCLUSIVE MOBILIZAÇÃO E DESMOBILIZAÇÃO). AF. 05/2020	M3	691,23	160,77	852,00
101104	TUBULÃO A CÉU ABERTO, DIÂMETRO DO FUSTE DE 70CM, ESCAVAÇÃO MANUAL, SEM ALARGAMENTO DE BASE, CONCRETO USINADO E LANÇADO COM BOMBA OU DIRETAMENTE DO CAMINHÃO (EXCLUSIVE BOMBEAMENTO). AF. 05/2020	M3	845,74	499,27	1.345,01
101105	TUBULÃO A CÉU ABERTO, DIÂMETRO DO FUSTE DE 80CM, ESCAVAÇÃO MANUAL, SEM ALARGAMENTO DE BASE, CONCRETO USINADO E LANÇADO COM BOMBA OU DIRETAMENTE DO CAMINHÃO (EXCLUSIVE BOMBEAMENTO). AF. 05/2020	M3	826,34	437,75	1.264,09
101106	TUBULÃO A CÉU ABERTO, DIÂMETRO DO FUSTE DE 100CM, ESCAVAÇÃO MANUAL, SEM ALARGAMENTO DE BASE, CONCRETO USINADO E LANÇADO COM BOMBA OU DIRETAMENTE DO CAMINHÃO (EXCLUSIVE BOMBEAMENTO). AF. 05/2020	M3	806,81	352,57	1.159,38
101107	TUBULÃO A CÉU ABERTO, DIÂMETRO DO FUSTE DE 120CM, ESCAVAÇÃO MANUAL, SEM ALARGAMENTO DE BASE, CONCRETO USINADO E LANÇADO COM BOMBA OU DIRETAMENTE DO CAMINHÃO (EXCLUSIVE BOMBEAMENTO). AF. 05/2020	M3	758,59	297,94	1.056,53

SERVIÇOS DE EDIFICAÇÕES SEM DESONERAÇÃO Referência SINAPI: ABRIL DE 2025					
101108	TUBULÃO A CÉU ABERTO, DIÂMETRO DO FUSTE DE 70CM, ESCAVAÇÃO MECÂNICA, SEM ALARGAMENTO DE BASE, CONCRETO USINADO E LANÇADO COM BOMBA OU DIRETAMENTE DO CAMINHÃO (EXCLUSIVE BOMBEAMENTO, MOBILIZAÇÃO E DESMOBILIZAÇÃO). AF. 05/2020	M3	835,58	76,62	912,20
101109	TUBULÃO A CÉU ABERTO, DIÂMETRO DO FUSTE DE 80CM, ESCAVAÇÃO MECÂNICA, SEM ALARGAMENTO DE BASE, CONCRETO USINADO E LANÇADO COM BOMBA OU DIRETAMENTE DO CAMINHÃO (EXCLUSIVE BOMBEAMENTO, MOBILIZAÇÃO E DESMOBILIZAÇÃO). AF. 05/2020	M3	819,90	68,88	888,78
101110	TUBULÃO A CÉU ABERTO, DIÂMETRO DO FUSTE DE 100CM, ESCAVAÇÃO MECÂNICA, SEM ALARGAMENTO DE BASE, CONCRETO USINADO E LANÇADO COM BOMBA OU DIRETAMENTE DO CAMINHÃO (EXCLUSIVE BOMBEAMENTO, MOBILIZAÇÃO E DESMOBILIZAÇÃO). AF. 05/2020	M3	806,03	57,51	863,54
101111	TUBULÃO A CÉU ABERTO, DIÂMETRO DO FUSTE DE 120CM, ESCAVAÇÃO MECÂNICA, SEM ALARGAMENTO DE BASE, CONCRETO USINADO E LANÇADO COM BOMBA OU DIRETAMENTE DO CAMINHÃO (EXCLUSIVE BOMBEAMENTO, MOBILIZAÇÃO E DESMOBILIZAÇÃO). AF. 05/2020	M3	761,63	50,95	812,58
101112	ALARGAMENTO DE BASE DE TUBULÃO A CÉU ABERTO, ESCAVAÇÃO MANUAL, CONCRETO FEITO EM OBRA E LANÇADO COM JERICA. AF. 05/2020	M3	598,35	376,32	974,67
101113	ALARGAMENTO DE BASE DE TUBULÃO A CÉU ABERTO, ESCAVAÇÃO MANUAL, CONCRETO USINADO E LANÇADO COM BOMBA OU DIRETAMENTE DO CAMINHÃO (EXCLUSIVE BOMBEAMENTO). AF. 05/2020	M3	676,89	264,02	940,91
101114	ESCAVAÇÃO HORIZONTAL EM SOLO DE 1A CATEGORIA COM TRATOR DE ESTEIRAS (100HP/LÂMINA: 2,19M3). AF. 07/2020	M3	3,24	1,42	4,66
101115	ESCAVAÇÃO HORIZONTAL EM SOLO DE 1A CATEGORIA COM TRATOR DE ESTEIRAS (150HP/LÂMINA: 3,18M3). AF. 07/2020	M3	2,86	0,98	3,84
101116	ESCAVAÇÃO HORIZONTAL EM SOLO DE 1A CATEGORIA COM TRATOR DE ESTEIRAS (170HP/LÂMINA: 5,20M3). AF. 07/2020	M3	1,81	0,59	2,40
101117	ESCAVAÇÃO HORIZONTAL EM SOLO DE 1A CATEGORIA COM TRATOR DE ESTEIRAS (347HP/LÂMINA: 8,70M3). AF. 07/2020	M3	2,87	0,35	3,22
101118	ESCAVAÇÃO HORIZONTAL EM SOLO DE 1A CATEGORIA COM TRATOR DE ESTEIRAS (125HP/LÂMINA: 2,70M3). AF. 07/2020	M3	2,84	1,15	3,99
101119	ESCAVAÇÃO HORIZONTAL, INCLUINDO ESCARIFICAÇÃO EM SOLO DE 2A CATEGORIA COM TRATOR DE ESTEIRAS (100HP/LÂMINA: 2,19M3). AF. 07/2020	M3	6,15	2,73	8,88
101120	ESCAVAÇÃO HORIZONTAL, INCLUINDO ESCARIFICAÇÃO EM SOLO DE 2A CATEGORIA COM TRATOR DE ESTEIRAS (150HP/LÂMINA: 3,18M3). AF. 07/2020	M3	5,48	1,87	7,35
101121	ESCAVAÇÃO HORIZONTAL, INCLUINDO ESCARIFICAÇÃO EM SOLO DE 2A CATEGORIA COM TRATOR DE ESTEIRAS (170HP/LÂMINA: 5,20M3). AF. 07/2020	M3	3,46	1,14	4,60
101122	ESCAVAÇÃO HORIZONTAL, INCLUINDO ESCARIFICAÇÃO EM SOLO DE 2A CATEGORIA COM TRATOR DE ESTEIRAS (347HP/LÂMINA: 8,70M3). AF. 07/2020	M3	5,46	0,68	6,14
101123	ESCAVAÇÃO HORIZONTAL, INCLUINDO ESCARIFICAÇÃO EM SOLO DE 2A CATEGORIA COM TRATOR DE ESTEIRAS (125HP/LÂMINA: 2,70M3). AF. 07/2020	M3	5,41	2,21	7,62
101124	ESCAVAÇÃO HORIZONTAL, INCLUINDO CARGA E DESCARGA EM SOLO DE 1A CATEGORIA COM TRATOR DE ESTEIRAS (100HP/LÂMINA: 2,19M3). AF. 07/2020	M3	13,03	3,24	16,27
101125	ESCAVAÇÃO HORIZONTAL, INCLUINDO CARGA E DESCARGA EM SOLO DE 1A CATEGORIA COM TRATOR DE ESTEIRAS (150HP/LÂMINA: 3,18M3). AF. 07/2020	M3	12,65	2,80	15,45
101126	ESCAVAÇÃO HORIZONTAL, INCLUINDO CARGA E DESCARGA EM SOLO DE 1A CATEGORIA COM TRATOR DE ESTEIRAS (170HP/LÂMINA: 5,20M3). AF. 07/2020	M3	11,60	2,41	14,01
101127	ESCAVAÇÃO HORIZONTAL, INCLUINDO CARGA E DESCARGA EM SOLO DE 1A CATEGORIA COM TRATOR DE ESTEIRAS (347HP/LÂMINA: 8,70M3). AF. 07/2020	M3	12,66	2,17	14,83
101128	ESCAVAÇÃO HORIZONTAL, INCLUINDO CARGA E DESCARGA EM SOLO DE 1A CATEGORIA COM TRATOR DE ESTEIRAS (125HP/LÂMINA: 2,70M3). AF. 07/2020	M3	12,63	2,97	15,60
101129	ESCAVAÇÃO HORIZONTAL, INCLUINDO ESCARIFICAÇÃO, CARGA E DESCARGA EM SOLO DE 2A CATEGORIA COM TRATOR DE ESTEIRAS (100HP/LÂMINA: 2,19M3). AF. 07/2020	M3	16,33	4,62	20,95
101130	ESCAVAÇÃO HORIZONTAL, INCLUINDO ESCARIFICAÇÃO, CARGA E DESCARGA EM SOLO DE 2A CATEGORIA COM TRATOR DE ESTEIRAS (150HP/LÂMINA: 3,18M3). AF. 07/2020	M3	15,66	3,76	19,42
101131	ESCAVAÇÃO HORIZONTAL, INCLUINDO ESCARIFICAÇÃO, CARGA E DESCARGA EM SOLO DE 2A CATEGORIA COM TRATOR DE ESTEIRAS (170HP/LÂMINA: 5,20M3). AF. 07/2020	M3	13,64	3,03	16,67
101132	ESCAVAÇÃO HORIZONTAL, INCLUINDO ESCARIFICAÇÃO, CARGA E DESCARGA EM SOLO DE 2A CATEGORIA COM TRATOR DE ESTEIRAS (347HP/LÂMINA: 8,70M3). AF. 07/2020	M3	15,64	2,57	18,21
101133	ESCAVAÇÃO HORIZONTAL, INCLUINDO ESCARIFICAÇÃO, CARGA E DESCARGA EM SOLO DE 2A CATEGORIA COM TRATOR DE ESTEIRAS (125HP/LÂMINA: 2,70M3). AF. 07/2020	M3	15,59	4,10	19,69
101134	ESCAVAÇÃO HORIZONTAL, INCLUINDO CARGA, DESCARGA E TRANSPORTE EM SOLO DE 1A CATEGORIA COM TRATOR DE ESTEIRAS (100HP/LÂMINA: 2,19M3) E CAMINHÃO BASCULANTE DE 10M3, DMT ATÉ 200M. AF. 07/2020	M3	13,65	3,33	16,98
101135	ESCAVAÇÃO HORIZONTAL, INCLUINDO CARGA, DESCARGA E TRANSPORTE EM SOLO DE 1A CATEGORIA COM TRATOR DE ESTEIRAS (150HP/LÂMINA: 3,18M3) E CAMINHÃO BASCULANTE DE 10M3, DMT ATÉ 200M. AF. 07/2020	M3	13,27	2,89	16,16
101136	ESCAVAÇÃO HORIZONTAL, INCLUINDO CARGA, DESCARGA E TRANSPORTE EM SOLO DE 1A CATEGORIA COM TRATOR DE ESTEIRAS (170HP/LÂMINA: 5,20M3) E CAMINHÃO BASCULANTE DE 10M3, DMT ATÉ 200M. AF. 07/2020	M3	12,22	2,50	14,72
101137	ESCAVAÇÃO HORIZONTAL, INCLUINDO CARGA, DESCARGA E TRANSPORTE EM SOLO DE 1A CATEGORIA COM TRATOR DE ESTEIRAS (347HP/LÂMINA: 8,70M3) E CAMINHÃO BASCULANTE DE 10M3, DMT ATÉ 200M. AF. 07/2020	M3	13,28	2,26	15,54
101138	ESCAVAÇÃO HORIZONTAL, INCLUINDO CARGA, DESCARGA E TRANSPORTE EM SOLO DE 1A CATEGORIA COM TRATOR DE ESTEIRAS (125HP/LÂMINA: 2,70M3) E CAMINHÃO BASCULANTE DE 10M3, DMT ATÉ 200M. AF. 07/2020	M3	13,25	3,06	16,31
101139	ESCAVAÇÃO HORIZONTAL, INCLUINDO ESCARIFICAÇÃO, CARGA, DESCARGA E TRANSPORTE EM SOLO DE 2A CATEGORIA COM TRATOR DE ESTEIRAS (100HP/LÂMINA: 2,19M3) E CAMINHÃO BASCULANTE DE 10M3, DMT ATÉ 200M. AF. 07/2020	M3	16,97	4,71	21,68
101140	ESCAVAÇÃO HORIZONTAL, INCLUINDO ESCARIFICAÇÃO, CARGA, DESCARGA E TRANSPORTE EM SOLO DE 2A CATEGORIA COM TRATOR DE ESTEIRAS (150HP/LÂMINA: 3,18M3) E CAMINHÃO BASCULANTE DE 10M3, DMT ATÉ 200M. AF. 07/2020	M3	16,30	3,85	20,15
101141	ESCAVAÇÃO HORIZONTAL, INCLUINDO ESCARIFICAÇÃO, CARGA, DESCARGA E TRANSPORTE EM SOLO DE 2A CATEGORIA COM TRATOR DE ESTEIRAS (170HP/LÂMINA: 5,20M3) E CAMINHÃO BASCULANTE DE 10M3, DMT ATÉ 200M. AF. 07/2020	M3	14,28	3,12	17,40
101142	ESCAVAÇÃO HORIZONTAL, INCLUINDO ESCARIFICAÇÃO, CARGA, DESCARGA E TRANSPORTE EM SOLO DE 2A CATEGORIA COM TRATOR DE ESTEIRAS (347HP/LÂMINA: 8,70M3) E CAMINHÃO BASCULANTE DE 10M3, DMT ATÉ 200M. AF. 07/2020	M3	16,28	2,66	18,94
101143	ESCAVAÇÃO HORIZONTAL, INCLUINDO ESCARIFICAÇÃO, CARGA, DESCARGA E TRANSPORTE EM SOLO DE 2A CATEGORIA COM TRATOR DE ESTEIRAS (125HP/LÂMINA: 2,70M3) E CAMINHÃO BASCULANTE DE 10M3, DMT ATÉ 200M. AF. 07/2020	M3	16,23	4,19	20,42
101144	ESCAVAÇÃO HORIZONTAL, INCLUINDO CARGA, DESCARGA E TRANSPORTE EM SOLO DE 1A CATEGORIA COM TRATOR DE ESTEIRAS (100HP/LÂMINA: 2,19M3) E CAMINHÃO BASCULANTE DE 14M3, DMT ATÉ 200M. AF. 07/2020	M3	13,62	3,03	16,65
101145	ESCAVAÇÃO HORIZONTAL, INCLUINDO CARGA, DESCARGA E TRANSPORTE EM SOLO DE 1A CATEGORIA COM TRATOR DE ESTEIRAS (150HP/LÂMINA: 3,18M3) E CAMINHÃO BASCULANTE DE 14M3, DMT ATÉ 200M. AF. 07/2020	M3	13,24	2,59	15,83
101146	ESCAVAÇÃO HORIZONTAL, INCLUINDO CARGA, DESCARGA E TRANSPORTE EM SOLO DE 1A CATEGORIA COM TRATOR DE ESTEIRAS (170HP/LÂMINA: 5,20M3) E CAMINHÃO BASCULANTE DE 14M3, DMT ATÉ 200M. AF. 07/2020	M3	12,19	2,20	14,39
101147	ESCAVAÇÃO HORIZONTAL, INCLUINDO CARGA, DESCARGA E TRANSPORTE EM SOLO DE 1A CATEGORIA COM TRATOR DE ESTEIRAS (347HP/LÂMINA: 8,70M3) E CAMINHÃO BASCULANTE DE 14M3, DMT ATÉ 200M. AF. 07/2020	M3	13,25	1,96	15,21
101148	ESCAVAÇÃO HORIZONTAL, INCLUINDO CARGA, DESCARGA E TRANSPORTE EM SOLO DE 1A CATEGORIA COM TRATOR DE ESTEIRAS (125HP/LÂMINA: 2,70M3) E CAMINHÃO BASCULANTE DE 14M3, DMT ATÉ 200M. AF. 07/2020	M3	13,22	2,76	15,98
101149	ESCAVAÇÃO HORIZONTAL, INCLUINDO ESCARIFICAÇÃO, CARGA, DESCARGA E TRANSPORTE EM SOLO DE 2A CATEGORIA COM TRATOR DE ESTEIRAS (100HP/LÂMINA: 2,19M3) E CAMINHÃO BASCULANTE DE 14M3, DMT ATÉ 200M. AF. 07/2020	M3	16,95	4,40	21,35
101150	ESCAVAÇÃO HORIZONTAL, INCLUINDO ESCARIFICAÇÃO, CARGA, DESCARGA E TRANSPORTE EM SOLO DE 2A CATEGORIA COM TRATOR DE ESTEIRAS (150HP/LÂMINA: 3,18M3) E CAMINHÃO BASCULANTE DE 14M3, DMT ATÉ 200M. AF. 07/2020	M3	16,28	3,54	19,82
101151	ESCAVAÇÃO HORIZONTAL, INCLUINDO ESCARIFICAÇÃO, CARGA, DESCARGA E TRANSPORTE EM SOLO DE 2A CATEGORIA COM TRATOR DE ESTEIRAS (170HP/LÂMINA: 5,20M3) E CAMINHÃO BASCULANTE DE 14M3, DMT ATÉ 200M. AF. 07/2020	M3	14,26	2,81	17,07
101152	ESCAVAÇÃO HORIZONTAL, INCLUINDO ESCARIFICAÇÃO, CARGA, DESCARGA E TRANSPORTE EM SOLO DE 2A CATEGORIA COM TRATOR DE ESTEIRAS (347HP/LÂMINA: 8,70M3) E CAMINHÃO BASCULANTE DE 14M3, DMT ATÉ 200M. AF. 07/2020	M3	16,26	2,35	18,61
101153	ESCAVAÇÃO HORIZONTAL, INCLUINDO ESCARIFICAÇÃO, CARGA, DESCARGA E TRANSPORTE EM SOLO DE 2A CATEGORIA COM TRATOR DE ESTEIRAS (125HP/LÂMINA: 2,70M3) E CAMINHÃO BASCULANTE DE 14M3, DMT ATÉ 200M. AF. 07/2020	M3	16,21	3,88	20,09
101154	ALVENARIA DE VEDAÇÃO DE BLOCOS DE CONCRETO CELULAR DE 10X30X60CM (ESPESSURA 10CM) E ARGAMASSA DE ASSENTAMENTO COM PREPARO EM BETONEIRA. AF. 05/2020	M2	119,25	31,82	151,07

SERVIÇOS DE EDIFICAÇÕES SEM DESONERAÇÃO Referência SINAPI: ABRIL DE 2025					
101155	ALVENARIA DE VEDAÇÃO DE BLOCOS DE CONCRETO CELULAR DE 15X30X80CM (ESPESSURA 15CM) E ARGAMASSA DE ASSENTAMENTO COM PREPARO EM BETONEIRA. AF 05/2020	M2	170,41	41,99	212,40
101156	ALVENARIA DE VEDAÇÃO DE BLOCOS DE CONCRETO CELULAR DE 20X30X80CM (ESPESSURA 20CM) E ARGAMASSA DE ASSENTAMENTO COM PREPARO EM BETONEIRA. AF 05/2020	M2	254,55	57,24	311,79
101157	ALVENARIA DE VEDAÇÃO DE BLOCOS DE GESSO DE 7X50X86CM (ESPESSURA 7CM). AF 05/2020	M2	52,40	18,09	70,49
101158	ALVENARIA DE VEDAÇÃO DE BLOCOS DE GESSO DE 10X50X86CM (ESPESSURA 10CM). AF 05/2020	M2	70,16	21,20	91,36
101159	ALVENARIA DE VEDAÇÃO DE BLOCOS CERÂMICOS MACIÇOS DE 5X10X20CM (ESPESSURA 10CM) E ARGAMASSA DE ASSENTAMENTO COM PREPARO EM BETONEIRA. AF 05/2020	M2	79,43	75,64	155,07
101161	ALVENARIA DE VEDAÇÃO COM ELEMENTO VAZADO DE CONCRETO (COBOGÔ) DE 7X50X50CM E ARGAMASSA DE ASSENTAMENTO COM PREPARO EM BETONEIRA. AF 05/2020	M2	153,98	77,57	231,55
101162	ALVENARIA DE VEDAÇÃO COM ELEMENTO VAZADO DE CERÂMICA (COBOGÔ) DE 7X20X20CM E ARGAMASSA DE ASSENTAMENTO COM PREPARO EM BETONEIRA. AF 05/2020	M2	93,86	84,72	178,58
101163	ALVENARIA DE VEDAÇÃO COM BLOCO DE VIDRO VAZADO, TIPO VENEZIANA, DE 6X20X20CM E ARGAMASSA DE ASSENTAMENTO COM PREPARO EM BETONEIRA. AF 05/2020	M2	470,40	158,14	628,54
101164	ALVENARIA DE VEDAÇÃO COM BLOCO DE VIDRO, TIPO CANELADO, DE 8X19X19CM E ARGAMASSA DE ASSENTAMENTO COM PREPARO EM BETONEIRA. AF 05/2020	M2	478,51	158,91	637,42
101165	ALVENARIA DE EMBASAMENTO COM BLOCO ESTRUTURAL DE CONCRETO, DE 14X19X29CM E ARGAMASSA DE ASSENTAMENTO COM PREPARO EM BETONEIRA. AF 05/2020	M3	632,48	398,29	1.030,77
101166	ALVENARIA DE EMBASAMENTO COM BLOCO ESTRUTURAL DE CERÂMICA, DE 14X19X29CM E ARGAMASSA DE ASSENTAMENTO COM PREPARO EM BETONEIRA. AF 05/2020	M3	416,30	326,56	742,86
101167	EXECUÇÃO DE PAVIMENTO EM PARALELEPÍPEDOS, REJUNTAMENTO COM PÓ DE PEDRA. AF 05/2020	M2	85,63	16,54	102,17
101169	EXECUÇÃO DE PAVIMENTO EM PARALELEPÍPEDOS, REJUNTAMENTO COM ARGAMASSA TRAÇO 1:3 (CIMENTO E AREIA). AF 05/2020	M2	96,88	21,88	118,76
101170	EXECUÇÃO DE PAVIMENTO EM PEDRAS POLIÉDRICAS, REJUNTAMENTO COM PÓ DE PEDRA. AF 05/2020	M2	34,22	13,06	47,28
101172	EXECUÇÃO DE PAVIMENTO EM PEDRAS POLIÉDRICAS, REJUNTAMENTO COM ARGAMASSA TRAÇO 1:3 (CIMENTO E AREIA). AF 05/2020	M2	55,60	20,39	75,99
101173	ESTACA BROCA DE CONCRETO, DIÂMETRO DE 20CM, ESCAVAÇÃO MANUAL COM TRADO CONCHA, COM ARMADURA DE ARRANQUE. AF 05/2020	M	39,47	29,82	69,29
101174	ESTACA BROCA DE CONCRETO, DIÂMETRO DE 25CM, ESCAVAÇÃO MANUAL COM TRADO CONCHA, COM ARMADURA DE ARRANQUE. AF 05/2020	M	52,75	46,21	98,96
101175	ESTACA BROCA DE CONCRETO, DIÂMETRO DE 30CM, ESCAVAÇÃO MANUAL COM TRADO CONCHA, COM ARMADURA DE ARRANQUE. AF 05/2020	M	72,17	62,86	135,03
101176	ESTACA BROCA DE CONCRETO, DIÂMETRO DE 30CM, ESCAVAÇÃO MANUAL COM TRADO CONCHA, INTEIRAMENTE ARMADA. AF 05/2020	M	95,80	69,49	165,29
101188	RECOMPOSIÇÃO PARCIAL DE ARAME FARPADO Nº 14 CLASSE 250, FIXADO EM CERCA COM MOURÕES DE CONCRETO FORNECIMENTO E INSTALAÇÃO. AF 05/2020	M	3,51	4,35	7,86
101189	CERCA COM MOURÕES DE CONCRETO, RETO, H=3,00 M, ESPAÇAMENTO DE 2,5 M, CRAVADOS 0,5 M, COM 4 FIOS DE ARAME FARPADO Nº 14 CLASSE 250 - FORNECIMENTO E INSTALAÇÃO. AF 05/2020	M	51,20	25,62	76,82
101190	CERCA COM MOURÕES DE CONCRETO, RETO, H=3,00 M, ESPAÇAMENTO DE 2,5 M, CRAVADOS 0,5 M, COM 4 FIOS DE ARAME DE AÇO OVALADO 15X17 - FORNECIMENTO E INSTALAÇÃO. AF 05/2020	M	50,39	25,62	76,01
101191	CERCA COM MOURÕES DE CONCRETO, RETO, H=3,00 M, ESPAÇAMENTO DE 2,5 M, CRAVADOS 0,5 M, COM 4 FIOS DE ARAME MISTO - FORNECIMENTO E INSTALAÇÃO. AF 05/2020	M	50,79	25,62	76,41
101192	CERCA COM MOURÕES DE CONCRETO, RETO, H=2,30 M, ESPAÇAMENTO DE 2,5 M, CRAVADOS 0,5 M, COM 4 FIOS DE ARAME FARPADO Nº 14 CLASSE 250 - FORNECIMENTO E INSTALAÇÃO. AF 05/2020	M	52,36	25,62	77,98
101193	CERCA COM MOURÕES DE CONCRETO, RETO, H=2,30 M, ESPAÇAMENTO DE 2,5 M, CRAVADOS 0,5 M, COM 4 FIOS DE ARAME DE AÇO OVALADO 15X17 - FORNECIMENTO E INSTALAÇÃO. AF 05/2020	M	44,71	25,62	70,33
101194	CERCA COM MOURÕES DE CONCRETO, RETO, H=2,30 M, ESPAÇAMENTO DE 2,5 M, CRAVADOS 0,5 M, COM 4 FIOS DE ARAME MISTO - FORNECIMENTO E INSTALAÇÃO. AF 05/2020	M	45,11	25,62	70,73
101197	CERCA COM MOURÕES DE CONCRETO, SEÇÃO "T" PONTA INCLINADA, 10X10 CM, ESPAÇAMENTO DE 2,5 M, CRAVADOS 0,5 M, COM 11 FIOS DE ARAME FARPADO Nº 14 - FORNECIMENTO E INSTALAÇÃO. AF 05/2020	M	94,73	47,59	142,32
101198	CERCA COM MOURÕES DE CONCRETO, SEÇÃO "T" PONTA INCLINADA, 10X10 CM, ESPAÇAMENTO DE 2,5 M, CRAVADOS 0,5 M, COM 11 FIOS DE ARAME DE AÇO OVALADO 15X17 - FORNECIMENTO E INSTALAÇÃO. AF 05/2020	M	66,82	40,89	107,71
101199	CERCA COM MOURÕES DE CONCRETO, SEÇÃO "T" PONTA INCLINADA, 10X10CM, ESPAÇAMENTO DE 2,5M, CRAVADOS 0,5M, COM 11 FIOS DE ARAME MISTO - FORNECIMENTO E INSTALAÇÃO. AF 05/2020	M	67,82	40,89	108,71
101200	CERCA COM MOURÕES DE MADEIRA, 7,5X7,5 CM, ESPAÇAMENTO DE 2,5 M, ALTURA LIVRE DE 2 M, CRAVADOS 0,5 M, COM 4 FIOS DE ARAME FARPADO Nº 14 CLASSE 250 - FORNECIMENTO E INSTALAÇÃO. AF 05/2020	M	48,20	23,89	72,09
101201	CERCA COM MOURÕES DE MADEIRA, 7,5X7,5 CM, ESPAÇAMENTO DE 2,5 M, ALTURA LIVRE DE 2 M, CRAVADOS 0,5 M, COM 8 FIOS DE ARAME FARPADO Nº 14 CLASSE 250 - FORNECIMENTO E INSTALAÇÃO. AF 05/2020	M	57,47	31,01	88,48
101202	CERCA COM MOURÕES DE MADEIRA ROLIÇA, DIÂMETRO 11 CM, ESPAÇAMENTO DE 2,5 M, ALTURA LIVRE DE 1,7 M, CRAVADOS 0,5 M, COM 5 FIOS DE ARAME FARPADO Nº 14 CLASSE 250 - FORNECIMENTO E INSTALAÇÃO. AF 05/2020	M	29,44	25,67	55,11
101203	CERCA COM MOURÕES DE MADEIRA ROLIÇA, DIÂMETRO 11 CM, ESPAÇAMENTO DE 2,5 M, ALTURA LIVRE DE 1,7 M, CRAVADOS 0,5 M, COM 5 FIOS DE ARAME DE AÇO OVALADO 15X17 - FORNECIMENTO E INSTALAÇÃO. AF 05/2020	M	28,43	25,67	54,10
101204	CERCA COM MOURÕES DE MADEIRA ROLIÇA, DIÂMETRO 11 CM, ESPAÇAMENTO DE 2,5 M, ALTURA LIVRE DE 1,7 M, CRAVADOS 0,5 M, COM 5 FIOS DE ARAME MISTO - FORNECIMENTO E INSTALAÇÃO. AF 05/2020	M	28,83	25,67	54,50
101205	PORTÃO COM MOURÕES DE MADEIRA ROLIÇA, DIÂMETRO 11 CM, COM 5 FIOS DE ARAME FARPADO Nº 14 CLASSE 250, SEM DOBRADIÇAS - FORNECIMENTO E INSTALAÇÃO. AF 05/2020	M	29,44	25,67	55,11
101206	ESCOVAÇÃO VERTICAL PARA EDIFICAÇÃO, COM CARGA, DESCARGA E TRANSPORTE DE SOLO DE 1ª CATEGORIA, COM ESCAVADEIRA HIDRÁULICA (CAÇAMBA: 0,8 M³ / 111 HP), FROTA DE 3 CAMINHÕES BASCULANTES DE 14 M³, DMT ATÉ 1 KM E VELOCIDADE MÉDIA 14 KM/H. AF 05/2020	M3	11,37	1,90	13,27
101207	ESCOVAÇÃO VERTICAL PARA EDIFICAÇÃO, COM CARGA, DESCARGA E TRANSPORTE DE SOLO DE 1ª CATEGORIA, COM ESCAVADEIRA HIDRÁULICA (CAÇAMBA: 0,8 M³ / 111 HP), FROTA DE 2 CAMINHÕES BASCULANTES DE 18 M³, DMT ATÉ 1 KM E VELOCIDADE MÉDIA 14 KM/H. AF 05/2020	M3	10,03	1,39	11,42
101208	ESCOVAÇÃO VERTICAL PARA EDIFICAÇÃO, COM CARGA, DESCARGA E TRANSPORTE DE SOLO DE 1ª CATEGORIA, COM ESCAVADEIRA HIDRÁULICA (CAÇAMBA: 1,2 M³ / 155 HP), FROTA DE 3 CAMINHÕES BASCULANTES DE 14 M³, DMT ATÉ 1 KM E VELOCIDADE MÉDIA 14 KM/H. AF 05/2020	M3	9,75	1,44	11,19
101209	ESCOVAÇÃO VERTICAL PARA EDIFICAÇÃO, COM CARGA, DESCARGA E TRANSPORTE DE SOLO DE 1ª CATEGORIA, COM ESCAVADEIRA HIDRÁULICA (CAÇAMBA: 1,2 M³ / 155 HP), FROTA DE 3 CAMINHÕES BASCULANTES DE 18 M³, DMT ATÉ 1 KM E VELOCIDADE MÉDIA 14 KM/H. AF 05/2020	M3	9,09	1,28	10,37
101210	ESCOVAÇÃO VERTICAL PARA EDIFICAÇÃO, COM CARGA, DESCARGA E TRANSPORTE DE SOLO DE 1ª CATEGORIA, COM ESCAVADEIRA HIDRÁULICA (CAÇAMBA: 0,8 M³ / 111 HP), FROTA DE 4 CAMINHÕES BASCULANTES DE 14 M³, DMT DE 1,5 KM E VELOCIDADE MÉDIA 19 KM/H. AF 05/2020	M3	16,18	2,20	18,38
101211	ESCOVAÇÃO VERTICAL PARA EDIFICAÇÃO, COM CARGA, DESCARGA E TRANSPORTE DE SOLO DE 1ª CATEGORIA, COM ESCAVADEIRA HIDRÁULICA (CAÇAMBA: 0,8 M³ / 111 HP), FROTA DE 4 CAMINHÕES BASCULANTES DE 14 M³, DMT DE 2 KM E VELOCIDADE MÉDIA 19 KM/H. AF 05/2020	M3	17,39	2,32	19,71
101212	ESCOVAÇÃO VERTICAL PARA EDIFICAÇÃO, COM CARGA, DESCARGA E TRANSPORTE DE SOLO DE 1ª CATEGORIA, COM ESCAVADEIRA HIDRÁULICA (CAÇAMBA: 0,8 M³ / 111 HP), FROTA DE 5 CAMINHÕES BASCULANTES DE 14 M³, DMT DE 3 KM E VELOCIDADE MÉDIA 20 KM/H. AF 05/2020	M3	20,25	2,73	22,98
101213	ESCOVAÇÃO VERTICAL PARA EDIFICAÇÃO, COM CARGA, DESCARGA E TRANSPORTE DE SOLO DE 1ª CATEGORIA, COM ESCAVADEIRA HIDRÁULICA (CAÇAMBA: 0,8 M³ / 111 HP), FROTA DE 6 CAMINHÕES BASCULANTES DE 14 M³, DMT DE 4 KM E VELOCIDADE MÉDIA 22 KM/H. AF 05/2020	M3	22,56	3,14	25,70
101214	ESCOVAÇÃO VERTICAL PARA EDIFICAÇÃO, COM CARGA, DESCARGA E TRANSPORTE DE SOLO DE 1ª CATEGORIA, COM ESCAVADEIRA HIDRÁULICA (CAÇAMBA: 0,8 M³ / 111 HP), FROTA DE 7 CAMINHÕES BASCULANTES DE 14 M³, DMT DE 6 KM E VELOCIDADE MÉDIA 22 KM/H. AF 05/2020	M3	27,42	3,55	30,97
101215	ESCOVAÇÃO VERTICAL PARA EDIFICAÇÃO, COM CARGA, DESCARGA E TRANSPORTE DE SOLO DE 1ª CATEGORIA, COM ESCAVADEIRA HIDRÁULICA (CAÇAMBA: 0,8 M³ / 111 HP), FROTA DE 4 CAMINHÕES BASCULANTES DE 18 M³, DMT DE 1,5 KM E VELOCIDADE MÉDIA 18 KM/H. AF 05/2020	M3	15,49	2,18	17,67
101216	ESCOVAÇÃO VERTICAL PARA EDIFICAÇÃO, COM CARGA, DESCARGA E TRANSPORTE DE SOLO DE 1ª CATEGORIA, COM ESCAVADEIRA HIDRÁULICA (CAÇAMBA: 0,8 M³ / 111 HP), FROTA DE 4 CAMINHÕES BASCULANTES DE 18 M³, DMT DE 2 KM E VELOCIDADE MÉDIA 19 KM/H. AF 05/2020	M3	16,31	2,18	18,49
101217	ESCOVAÇÃO VERTICAL PARA EDIFICAÇÃO, COM CARGA, DESCARGA E TRANSPORTE DE SOLO DE 1ª CATEGORIA, COM ESCAVADEIRA HIDRÁULICA (CAÇAMBA: 0,8 M³ / 111 HP), FROTA DE 5 CAMINHÕES BASCULANTES DE 18 M³, DMT DE 3 KM E VELOCIDADE MÉDIA 20 KM/H. AF 05/2020	M3	18,96	2,56	21,52
101218	ESCOVAÇÃO VERTICAL PARA EDIFICAÇÃO, COM CARGA, DESCARGA E TRANSPORTE DE SOLO DE 1ª CATEGORIA, COM ESCAVADEIRA HIDRÁULICA (CAÇAMBA: 0,8 M³ / 111 HP), FROTA DE 5 CAMINHÕES BASCULANTES DE 18 M³, DMT DE 4 KM E VELOCIDADE MÉDIA 22 KM/H. AF 05/2020	M3	20,17	2,57	22,74
101219	ESCOVAÇÃO VERTICAL PARA EDIFICAÇÃO, COM CARGA, DESCARGA E TRANSPORTE DE SOLO DE 1ª CATEGORIA, COM ESCAVADEIRA HIDRÁULICA (CAÇAMBA: 0,8 M³ / 111 HP), FROTA DE 6 CAMINHÕES BASCULANTES DE 18 M³, DMT DE 6 KM E VELOCIDADE MÉDIA 22 KM/H. AF 05/2020	M3	24,56	2,95	27,51

SERVIÇOS DE EDIFICAÇÕES SEM DESONERAÇÃO Referência SINAPI: ABRIL DE 2025					
101220	ESCAVAÇÃO VERTICAL PARA EDIFICAÇÃO, COM CARGA, DESCARGA E TRANSPORTE DE SOLO DE 1ª CATEGORIA, COM ESCAVADEIRA HIDRÁULICA (CAÇAMBA: 1,2 M³ / 155 HP), FROTA DE 5 CAMINHÕES BASCULANTES DE 14 M³, DMT DE 1,5 KM E VELOCIDADE MÉDIA 18 KM/H. AF. 05/2020	M3	15,27	2,06	17,33
101221	ESCAVAÇÃO VERTICAL PARA EDIFICAÇÃO, COM CARGA, DESCARGA E TRANSPORTE DE SOLO DE 1ª CATEGORIA, COM ESCAVADEIRA HIDRÁULICA (CAÇAMBA: 1,2 M³ / 155 HP), FROTA DE 5 CAMINHÕES BASCULANTES DE 14 M³, DMT DE 2 KM E VELOCIDADE MÉDIA 19 KM/H. AF. 05/2020	M3	16,21	2,07	18,28
101222	ESCAVAÇÃO VERTICAL PARA EDIFICAÇÃO, COM CARGA, DESCARGA E TRANSPORTE DE SOLO DE 1ª CATEGORIA, COM ESCAVADEIRA HIDRÁULICA (CAÇAMBA: 1,2 M³ / 155 HP), FROTA DE 6 CAMINHÕES BASCULANTES DE 14 M³, DMT DE 3 KM E VELOCIDADE MÉDIA 20 KM/H. AF. 05/2020	M3	18,85	2,38	21,23
101223	ESCAVAÇÃO VERTICAL PARA EDIFICAÇÃO, COM CARGA, DESCARGA E TRANSPORTE DE SOLO DE 1ª CATEGORIA, COM ESCAVADEIRA HIDRÁULICA (CAÇAMBA: 1,2 M³ / 155 HP), FROTA DE 7 CAMINHÕES BASCULANTES DE 14 M³, DMT DE 4 KM E VELOCIDADE MÉDIA 22 KM/H. AF. 05/2020	M3	20,94	2,68	23,62
101224	ESCAVAÇÃO VERTICAL PARA EDIFICAÇÃO, COM CARGA, DESCARGA E TRANSPORTE DE SOLO DE 1ª CATEGORIA, COM ESCAVADEIRA HIDRÁULICA (CAÇAMBA: 1,2 M³ / 155 HP), FROTA DE 9 CAMINHÕES BASCULANTES DE 14 M³, DMT DE 8 KM E VELOCIDADE MÉDIA 22 KM/H. AF. 05/2020	M3	26,27	3,31	29,58
101225	ESCAVAÇÃO VERTICAL PARA EDIFICAÇÃO, COM CARGA, DESCARGA E TRANSPORTE DE SOLO DE 1ª CATEGORIA, COM ESCAVADEIRA HIDRÁULICA (CAÇAMBA: 1,2 M³ / 155 HP), FROTA DE 5 CAMINHÕES BASCULANTES DE 18 M³, DMT DE 1,5 KM E VELOCIDADE MÉDIA 18 KM/H. AF. 05/2020	M3	14,07	1,84	15,91
101226	ESCAVAÇÃO VERTICAL PARA EDIFICAÇÃO, COM CARGA, DESCARGA E TRANSPORTE DE SOLO DE 1ª CATEGORIA, COM ESCAVADEIRA HIDRÁULICA (CAÇAMBA: 1,2 M³ / 155 HP), FROTA DE 5 CAMINHÕES BASCULANTES DE 18 M³, DMT DE 2 KM E VELOCIDADE MÉDIA 19 KM/H. AF. 05/2020	M3	14,89	1,84	16,73
101227	ESCAVAÇÃO VERTICAL PARA EDIFICAÇÃO, COM CARGA, DESCARGA E TRANSPORTE DE SOLO DE 1ª CATEGORIA, COM ESCAVADEIRA HIDRÁULICA (CAÇAMBA: 1,2 M³ / 155 HP), FROTA DE 6 CAMINHÕES BASCULANTES DE 18 M³, DMT DE 3 KM E VELOCIDADE MÉDIA 20 KM/H. AF. 05/2020	M3	17,25	2,12	19,37
101228	ESCAVAÇÃO VERTICAL PARA EDIFICAÇÃO, COM CARGA, DESCARGA E TRANSPORTE DE SOLO DE 1ª CATEGORIA, COM ESCAVADEIRA HIDRÁULICA (CAÇAMBA: 1,2 M³ / 155 HP), FROTA DE 6 CAMINHÕES BASCULANTES DE 18 M³, DMT DE 4 KM E VELOCIDADE MÉDIA 22 KM/H. AF. 05/2020	M3	18,51	2,12	20,63
101229	ESCAVAÇÃO VERTICAL PARA EDIFICAÇÃO, COM CARGA, DESCARGA E TRANSPORTE DE SOLO DE 1ª CATEGORIA, COM ESCAVADEIRA HIDRÁULICA (CAÇAMBA: 1,2 M³ / 155 HP), FROTA DE 8 CAMINHÕES BASCULANTES DE 18 M³, DMT DE 6 KM E VELOCIDADE MÉDIA 22 KM/H. AF. 05/2020	M3	23,29	2,69	25,98
101230	ESCAVAÇÃO VERTICAL PARA INFRAESTRUTURA, COM CARGA, DESCARGA E TRANSPORTE DE SOLO DE 1ª CATEGORIA, COM ESCAVADEIRA HIDRÁULICA (CAÇAMBA: 0,8 M³ / 111 HP), FROTA DE 3 CAMINHÕES BASCULANTES DE 14 M³, DMT ATÉ 1 KM E VELOCIDADE MÉDIA 14 KM/H. AF. 05/2020	M3	10,07	1,60	11,67
101231	ESCAVAÇÃO VERTICAL PARA INFRAESTRUTURA, COM CARGA, DESCARGA E TRANSPORTE DE SOLO DE 1ª CATEGORIA, COM ESCAVADEIRA HIDRÁULICA (CAÇAMBA: 0,8 M³ / 111 HP), FROTA DE 3 CAMINHÕES BASCULANTES DE 18 M³, DMT ATÉ 1 KM E VELOCIDADE MÉDIA 14 KM/H. AF. 05/2020	M3	9,60	1,48	11,08
101232	ESCAVAÇÃO VERTICAL PARA INFRAESTRUTURA, COM CARGA, DESCARGA E TRANSPORTE DE SOLO DE 1ª CATEGORIA, COM ESCAVADEIRA HIDRÁULICA (CAÇAMBA: 1,2 M³ / 155 HP), FROTA DE 3 CAMINHÕES BASCULANTES DE 14 M³, DMT ATÉ 1 KM E VELOCIDADE MÉDIA 14 KM/H. AF. 05/2020	M3	8,76	1,21	9,97
101233	ESCAVAÇÃO VERTICAL PARA INFRAESTRUTURA, COM CARGA, DESCARGA E TRANSPORTE DE SOLO DE 1ª CATEGORIA, COM ESCAVADEIRA HIDRÁULICA (CAÇAMBA: 1,2 M³ / 155 HP), FROTA DE 3 CAMINHÕES BASCULANTES DE 18 M³, DMT ATÉ 1 KM E VELOCIDADE MÉDIA 14 KM/H. AF. 05/2020	M3	8,10	1,08	9,18
101234	ESCAVAÇÃO VERTICAL PARA INFRAESTRUTURA, COM CARGA, DESCARGA E TRANSPORTE DE SOLO DE 1ª CATEGORIA, COM ESCAVADEIRA HIDRÁULICA (CAÇAMBA: 0,8 M³ / 111HP), FROTA DE 5 CAMINHÕES BASCULANTES DE 14 M³, DMT DE 1,5 KM E VELOCIDADE MÉDIA 18 KM/H. AF. 05/2020	M3	15,75	2,29	18,04
101235	ESCAVAÇÃO VERTICAL PARA INFRAESTRUTURA, COM CARGA, DESCARGA E TRANSPORTE DE SOLO DE 1ª CATEGORIA, COM ESCAVADEIRA HIDRÁULICA (CAÇAMBA: 0,8 M³ / 111HP), FROTA DE 5 CAMINHÕES BASCULANTES DE 14 M³, DMT DE 2 KM E VELOCIDADE MÉDIA 19 KM/H. AF. 05/2020	M3	16,68	2,27	18,95
101236	ESCAVAÇÃO VERTICAL PARA INFRAESTRUTURA, COM CARGA, DESCARGA E TRANSPORTE DE SOLO DE 1ª CATEGORIA, COM ESCAVADEIRA HIDRÁULICA (CAÇAMBA: 0,8 M³ / 111HP), FROTA DE 6 CAMINHÕES BASCULANTES DE 14 M³, DMT DE 3 KM E VELOCIDADE MÉDIA 20 KM/H. AF. 05/2020	M3	19,42	2,64	22,06
101237	ESCAVAÇÃO VERTICAL PARA INFRAESTRUTURA, COM CARGA, DESCARGA E TRANSPORTE DE SOLO DE 1ª CATEGORIA, COM ESCAVADEIRA HIDRÁULICA (CAÇAMBA: 0,8 M³ / 111HP), FROTA DE 6 CAMINHÕES BASCULANTES DE 14 M³, DMT DE 4 KM E VELOCIDADE MÉDIA 22 KM/H. AF. 05/2020	M3	20,82	2,64	23,46
101238	ESCAVAÇÃO VERTICAL PARA INFRAESTRUTURA, COM CARGA, DESCARGA E TRANSPORTE DE SOLO DE 1ª CATEGORIA, COM ESCAVADEIRA HIDRÁULICA (CAÇAMBA: 0,8 M³ / 111HP), FROTA DE 8 CAMINHÕES BASCULANTES DE 14 M³, DMT DE 6 KM E VELOCIDADE MÉDIA 22 KM/H. AF. 05/2020	M3	26,32	3,33	29,65
101239	ESCAVAÇÃO VERTICAL PARA INFRAESTRUTURA, COM CARGA, DESCARGA E TRANSPORTE DE SOLO DE 1ª CATEGORIA, COM ESCAVADEIRA HIDRÁULICA (CAÇAMBA: 0,8 M³ / 111HP), FROTA DE 4 CAMINHÕES BASCULANTES DE 18 M³, DMT DE 1,5 KM E VELOCIDADE MÉDIA 18 KM/H. AF. 05/2020	M3	13,99	1,81	15,80
101240	ESCAVAÇÃO VERTICAL PARA INFRAESTRUTURA, COM CARGA, DESCARGA E TRANSPORTE DE SOLO DE 1ª CATEGORIA, COM ESCAVADEIRA HIDRÁULICA (CAÇAMBA: 0,8 M³ / 111HP), FROTA DE 4 CAMINHÕES BASCULANTES DE 18 M³, DMT DE 2 KM E VELOCIDADE MÉDIA 19 KM/H. AF. 05/2020	M3	14,83	1,81	16,64
101241	ESCAVAÇÃO VERTICAL PARA INFRAESTRUTURA, COM CARGA, DESCARGA E TRANSPORTE DE SOLO DE 1ª CATEGORIA, COM ESCAVADEIRA HIDRÁULICA (CAÇAMBA: 0,8 M³ / 111HP), FROTA DE 5 CAMINHÕES BASCULANTES DE 18 M³, DMT DE 3 KM E VELOCIDADE MÉDIA 20 KM/H. AF. 05/2020	M3	17,30	2,14	19,44
101242	ESCAVAÇÃO VERTICAL PARA INFRAESTRUTURA, COM CARGA, DESCARGA E TRANSPORTE DE SOLO DE 1ª CATEGORIA, COM ESCAVADEIRA HIDRÁULICA (CAÇAMBA: 0,8 M³ / 111HP), FROTA DE 6 CAMINHÕES BASCULANTES DE 18 M³, DMT DE 4 KM E VELOCIDADE MÉDIA 22 KM/H. AF. 05/2020	M3	19,28	2,45	21,73
101243	ESCAVAÇÃO VERTICAL PARA INFRAESTRUTURA, COM CARGA, DESCARGA E TRANSPORTE DE SOLO DE 1ª CATEGORIA, COM ESCAVADEIRA HIDRÁULICA (CAÇAMBA: 0,8 M³ / 111HP), FROTA DE 7 CAMINHÕES BASCULANTES DE 18 M³, DMT DE 6 KM E VELOCIDADE MÉDIA 22 KM/H. AF. 05/2020	M3	23,50	2,78	26,28
101244	ESCAVAÇÃO VERTICAL PARA INFRAESTRUTURA, COM CARGA, DESCARGA E TRANSPORTE DE SOLO DE 1ª CATEGORIA, COM ESCAVADEIRA HIDRÁULICA (CAÇAMBA: 1,2M³ / 155HP), FROTA DE 6 CAMINHÕES BASCULANTES DE 14 M³, DMT DE 1,5 KM E VELOCIDADE MÉDIA 18 KM/H. AF. 05/2020	M3	14,67	1,99	16,66
101245	ESCAVAÇÃO VERTICAL PARA INFRAESTRUTURA, COM CARGA, DESCARGA E TRANSPORTE DE SOLO DE 1ª CATEGORIA, COM ESCAVADEIRA HIDRÁULICA (CAÇAMBA: 1,2 M³ / 155HP), FROTA DE 6 CAMINHÕES BASCULANTES DE 14 M³, DMT DE 2 KM E VELOCIDADE MÉDIA 19 KM/H. AF. 05/2020	M3	15,60	2,00	17,60
101246	ESCAVAÇÃO VERTICAL PARA INFRAESTRUTURA, COM CARGA, DESCARGA E TRANSPORTE DE SOLO DE 1ª CATEGORIA, COM ESCAVADEIRA HIDRÁULICA (CAÇAMBA: 1,2 M³ / 155HP), FROTA DE 7 CAMINHÕES BASCULANTES DE 14 M³, DMT DE 3 KM E VELOCIDADE MÉDIA 20 KM/H. AF. 05/2020	M3	18,15	2,26	20,41
101247	ESCAVAÇÃO VERTICAL PARA INFRAESTRUTURA, COM CARGA, DESCARGA E TRANSPORTE DE SOLO DE 1ª CATEGORIA, COM ESCAVADEIRA HIDRÁULICA (CAÇAMBA: 1,2 M³ / 155HP), FROTA DE 8 CAMINHÕES BASCULANTES DE 14 M³, DMT DE 4 KM E VELOCIDADE MÉDIA 22 KM/H. AF. 05/2020	M3	20,12	2,53	22,65
101248	ESCAVAÇÃO VERTICAL PARA INFRAESTRUTURA, COM CARGA, DESCARGA E TRANSPORTE DE SOLO DE 1ª CATEGORIA, COM ESCAVADEIRA HIDRÁULICA (CAÇAMBA: 1,2 M³ / 155HP), FROTA DE 10 CAMINHÕES BASCULANTES DE 14 M³, DMT DE 6 KM E VELOCIDADE MÉDIA 22 KM/H. AF. 05/2020	M3	25,24	3,06	28,30
101249	ESCAVAÇÃO VERTICAL PARA INFRAESTRUTURA, COM CARGA, DESCARGA E TRANSPORTE DE SOLO DE 1ª CATEGORIA, COM ESCAVADEIRA HIDRÁULICA (CAÇAMBA: 1,2 M³ / 155HP), FROTA DE 5 CAMINHÕES BASCULANTES DE 18 M³, DMT DE 1,5 KM E VELOCIDADE MÉDIA 18 KM/H. AF. 05/2020	M3	12,88	1,56	14,44
101250	ESCAVAÇÃO VERTICAL PARA INFRAESTRUTURA, COM CARGA, DESCARGA E TRANSPORTE DE SOLO DE 1ª CATEGORIA, COM ESCAVADEIRA HIDRÁULICA (CAÇAMBA: 1,2 M³ / 155HP), FROTA DE 6 CAMINHÕES BASCULANTES DE 18 M³, DMT DE 2 KM E VELOCIDADE MÉDIA 19 KM/H. AF. 05/2020	M3	14,24	1,80	16,04
101251	ESCAVAÇÃO VERTICAL PARA INFRAESTRUTURA, COM CARGA, DESCARGA E TRANSPORTE DE SOLO DE 1ª CATEGORIA, COM ESCAVADEIRA HIDRÁULICA (CAÇAMBA: 1,2 M³ / 155HP), FROTA DE 6 CAMINHÕES BASCULANTES DE 18 M³, DMT DE 3 KM E VELOCIDADE MÉDIA 20 KM/H. AF. 05/2020	M3	16,32	1,92	18,24
101252	ESCAVAÇÃO VERTICAL PARA INFRAESTRUTURA, COM CARGA, DESCARGA E TRANSPORTE DE SOLO DE 1ª CATEGORIA, COM ESCAVADEIRA HIDRÁULICA (CAÇAMBA: 1,2 M³ / 155HP), FROTA DE 7 CAMINHÕES BASCULANTES DE 18 M³, DMT DE 4 KM E VELOCIDADE MÉDIA 22 KM/H. AF. 05/2020	M3	17,73	2,03	19,76
101253	ESCAVAÇÃO VERTICAL PARA INFRAESTRUTURA, COM CARGA, DESCARGA E TRANSPORTE DE SOLO DE 1ª CATEGORIA, COM ESCAVADEIRA HIDRÁULICA (CAÇAMBA: 1,2 M³ / 155HP), FROTA DE 9 CAMINHÕES BASCULANTES DE 18 M³, DMT DE 6 KM E VELOCIDADE MÉDIA 22 KM/H. AF. 05/2020	M3	22,34	2,51	24,85
101254	ESCAVAÇÃO VERTICAL PARA EDIFICAÇÃO, COM CARGA, DESCARGA E TRANSPORTE DE SOLO DE 1ª CATEGORIA, COM ESCAVADEIRA HIDRÁULICA (CAÇAMBA: 0,8 M³ / 111HP), FROTA DE 3 CAMINHÕES BASCULANTES DE 10 M³, DMT ATÉ 1 KM E VELOCIDADE MÉDIA 14 KM/H. AF. 05/2020	M3	11,64	2,12	13,76
101255	ESCAVAÇÃO VERTICAL PARA EDIFICAÇÃO, COM CARGA, DESCARGA E TRANSPORTE DE SOLO DE 1ª CATEGORIA, COM ESCAVADEIRA HIDRÁULICA (CAÇAMBA: 1,2 M³ / 155HP), FROTA DE 3 CAMINHÕES BASCULANTES DE 10 M³, DMT ATÉ 1 KM E VELOCIDADE MÉDIA 14 KM/H. AF. 05/2020	M3	10,45	1,68	12,13

SERVIÇOS DE EDIFICAÇÕES SEM DESONERAÇÃO Referência SINAPI: ABRIL DE 2025					
101256	ESCAVAÇÃO VERTICAL PARA EDIFICAÇÃO, COM CARGA, DESCARGA E TRANSPORTE DE SOLO DE 1ª CATEGORIA, COM ESCAVADEIRA HIDRÁULICA (CAÇAMBA: 0,8 M³ / 111HP), FROTA DE 5 CAMINHÕES BASCULANTES DE 10 M³, DMT DE 1,5 KM E VELOCIDADE MÉDIA 18 KM/H. AF. 05/2020	M3	18,08	3,04	21,12
101257	ESCAVAÇÃO VERTICAL PARA EDIFICAÇÃO, COM CARGA, DESCARGA E TRANSPORTE DE SOLO DE 1ª CATEGORIA, COM ESCAVADEIRA HIDRÁULICA (CAÇAMBA: 0,8 M³ / 111HP), FROTA DE 5 CAMINHÕES BASCULANTES DE 10 M³, DMT DE 2 KM E VELOCIDADE MÉDIA 19 KM/H. AF. 05/2020	M3	19,18	3,04	22,22
101258	ESCAVAÇÃO VERTICAL PARA EDIFICAÇÃO, COM CARGA, DESCARGA E TRANSPORTE DE SOLO DE 1ª CATEGORIA, COM ESCAVADEIRA HIDRÁULICA (CAÇAMBA: 0,8 M³ / 111HP), FROTA DE 6 CAMINHÕES BASCULANTES DE 10 M³, DMT DE 3 KM E VELOCIDADE MÉDIA 20 KM/H. AF. 05/2020	M3	22,25	3,51	25,76
101259	ESCAVAÇÃO VERTICAL PARA EDIFICAÇÃO, COM CARGA, DESCARGA E TRANSPORTE DE SOLO DE 1ª CATEGORIA, COM ESCAVADEIRA HIDRÁULICA (CAÇAMBA: 0,8 M³ / 111HP), FROTA DE 7 CAMINHÕES BASCULANTES DE 10 M³, DMT DE 4 KM E VELOCIDADE MÉDIA 22 KM/H. AF. 05/2020	M3	24,66	3,97	28,63
101260	ESCAVAÇÃO VERTICAL PARA EDIFICAÇÃO, COM CARGA, DESCARGA E TRANSPORTE DE SOLO DE 1ª CATEGORIA, COM ESCAVADEIRA HIDRÁULICA (CAÇAMBA: 0,8 M³ / 111HP), FROTA DE 9 CAMINHÕES BASCULANTES DE 10 M³, DMT DE 6 KM E VELOCIDADE MÉDIA 22 KM/H. AF. 05/2020	M3	30,86	4,89	35,75
101261	ESCAVAÇÃO VERTICAL PARA EDIFICAÇÃO, COM CARGA, DESCARGA E TRANSPORTE DE SOLO DE 1ª CATEGORIA, COM ESCAVADEIRA HIDRÁULICA (CAÇAMBA: 1,2 M³ / 155HP), FROTA DE 6 CAMINHÕES BASCULANTES DE 10 M³, DMT DE 1,5 KM E VELOCIDADE MÉDIA 18 KM/H. AF. 05/2020	M3	17,22	2,78	20,00
101262	ESCAVAÇÃO VERTICAL PARA EDIFICAÇÃO, COM CARGA, DESCARGA E TRANSPORTE DE SOLO DE 1ª CATEGORIA, COM ESCAVADEIRA HIDRÁULICA (CAÇAMBA: 1,2 M³ / 155HP), FROTA DE 6 CAMINHÕES BASCULANTES DE 10 M³, DMT DE 2 KM E VELOCIDADE MÉDIA 19 KM/H. AF. 05/2020	M3	18,29	2,77	21,06
101263	ESCAVAÇÃO VERTICAL PARA EDIFICAÇÃO, COM CARGA, DESCARGA E TRANSPORTE DE SOLO DE 1ª CATEGORIA, COM ESCAVADEIRA HIDRÁULICA (CAÇAMBA: 1,2 M³ / 155HP), FROTA DE 7 CAMINHÕES BASCULANTES DE 10 M³, DMT DE 3 KM E VELOCIDADE MÉDIA 20 KM/H. AF. 05/2020	M3	21,19	3,14	24,33
101264	ESCAVAÇÃO VERTICAL PARA EDIFICAÇÃO, COM CARGA, DESCARGA E TRANSPORTE DE SOLO DE 1ª CATEGORIA, COM ESCAVADEIRA HIDRÁULICA (CAÇAMBA: 1,2 M³ / 155HP), FROTA DE 8 CAMINHÕES BASCULANTES DE 10 M³, DMT DE 4 KM E VELOCIDADE MÉDIA 22 KM/H. AF. 05/2020	M3	23,45	3,51	26,96
101265	ESCAVAÇÃO VERTICAL PARA EDIFICAÇÃO, COM CARGA, DESCARGA E TRANSPORTE DE SOLO DE 1ª CATEGORIA, COM ESCAVADEIRA HIDRÁULICA (CAÇAMBA: 1,2 M³ / 155HP), FROTA DE 10 CAMINHÕES BASCULANTES DE 10 M³, DMT DE 6 KM E VELOCIDADE MÉDIA 22 KM/H. AF. 05/2020	M3	29,29	4,24	33,53
101266	ESCAVAÇÃO VERTICAL PARA INFRAESTRUTURA, COM CARGA, DESCARGA E TRANSPORTE DE SOLO DE 1ª CATEGORIA, COM ESCAVADEIRA HIDRÁULICA (CAÇAMBA: 0,8 M³ / 111HP), FROTA DE 3 CAMINHÕES BASCULANTES DE 10 M³, DMT ATÉ 1 KM E VELOCIDADE MÉDIA 14 KM/H. AF. 05/2020	M3	10,41	1,79	12,20
101267	ESCAVAÇÃO VERTICAL PARA INFRAESTRUTURA, COM CARGA, DESCARGA E TRANSPORTE DE SOLO DE 1ª CATEGORIA, COM ESCAVADEIRA HIDRÁULICA (CAÇAMBA: 1,2 M³ / 155HP), FROTA DE 4 CAMINHÕES BASCULANTES DE 10 M³, DMT ATÉ 1 KM E VELOCIDADE MÉDIA 14 KM/H. AF. 05/2020	M3	10,00	1,74	11,74
101268	ESCAVAÇÃO VERTICAL PARA INFRAESTRUTURA, COM CARGA, DESCARGA E TRANSPORTE DE SOLO DE 1ª CATEGORIA, COM ESCAVADEIRA HIDRÁULICA (CAÇAMBA: 0,8 M³ / 111HP), FROTA DE 5 CAMINHÕES BASCULANTES DE 10 M³, DMT DE 1,5 KM E VELOCIDADE MÉDIA 18 KM/H. AF. 05/2020	M3	16,58	2,56	19,14
101269	ESCAVAÇÃO VERTICAL PARA INFRAESTRUTURA, COM CARGA, DESCARGA E TRANSPORTE DE SOLO DE 1ª CATEGORIA, COM ESCAVADEIRA HIDRÁULICA (CAÇAMBA: 0,8 M³ / 111HP), FROTA DE 6 CAMINHÕES BASCULANTES DE 10 M³, DMT DE 2 KM E VELOCIDADE MÉDIA 19 KM/H. AF. 05/2020	M3	18,38	2,95	21,33
101270	ESCAVAÇÃO VERTICAL PARA INFRAESTRUTURA, COM CARGA, DESCARGA E TRANSPORTE DE SOLO DE 1ª CATEGORIA, COM ESCAVADEIRA HIDRÁULICA (CAÇAMBA: 0,8 M³ / 111HP), FROTA DE 7 CAMINHÕES BASCULANTES DE 10 M³, DMT DE 3 KM E VELOCIDADE MÉDIA 20 KM/H. AF. 05/2020	M3	21,32	3,35	24,67
101271	ESCAVAÇÃO VERTICAL PARA INFRAESTRUTURA, COM CARGA, DESCARGA E TRANSPORTE DE SOLO DE 1ª CATEGORIA, COM ESCAVADEIRA HIDRÁULICA (CAÇAMBA: 0,8 M³ / 111HP), FROTA DE 8 CAMINHÕES BASCULANTES DE 10 M³, DMT DE 4 KM E VELOCIDADE MÉDIA 22 KM/H. AF. 05/2020	M3	23,62	3,74	27,36
101272	ESCAVAÇÃO VERTICAL PARA INFRAESTRUTURA, COM CARGA, DESCARGA E TRANSPORTE DE SOLO DE 1ª CATEGORIA, COM ESCAVADEIRA HIDRÁULICA (CAÇAMBA: 0,8 M³ / 111HP), FROTA DE 10 CAMINHÕES BASCULANTES DE 10 M³, DMT DE 6 KM E VELOCIDADE MÉDIA 22 KM/H. AF. 05/2020	M3	29,57	4,52	34,09
101273	ESCAVAÇÃO VERTICAL PARA INFRAESTRUTURA, COM CARGA, DESCARGA E TRANSPORTE DE SOLO DE 1ª CATEGORIA, COM ESCAVADEIRA HIDRÁULICA (CAÇAMBA: 1,2 M³ / 155HP), FROTA DE 6 CAMINHÕES BASCULANTES DE 10 M³, DMT DE 1,5 KM E VELOCIDADE MÉDIA 18 KM/H. AF. 05/2020	M3	15,91	2,36	18,27
101274	ESCAVAÇÃO VERTICAL PARA INFRAESTRUTURA, COM CARGA, DESCARGA E TRANSPORTE DE SOLO DE 1ª CATEGORIA, COM ESCAVADEIRA HIDRÁULICA (CAÇAMBA: 1,2 M³ / 155HP), FROTA DE 7 CAMINHÕES BASCULANTES DE 10 M³, DMT DE 2 KM E VELOCIDADE MÉDIA 19 KM/H. AF. 05/2020	M3	17,54	2,67	20,21
101275	ESCAVAÇÃO VERTICAL PARA INFRAESTRUTURA, COM CARGA, DESCARGA E TRANSPORTE DE SOLO DE 1ª CATEGORIA, COM ESCAVADEIRA HIDRÁULICA (CAÇAMBA: 1,2 M³ / 155HP), FROTA DE 8 CAMINHÕES BASCULANTES DE 10 M³, DMT DE 3 KM E VELOCIDADE MÉDIA 20 KM/H. AF. 05/2020	M3	20,37	2,99	23,36
101276	ESCAVAÇÃO VERTICAL PARA INFRAESTRUTURA, COM CARGA, DESCARGA E TRANSPORTE DE SOLO DE 1ª CATEGORIA, COM ESCAVADEIRA HIDRÁULICA (CAÇAMBA: 1,2 M³ / 155HP), FROTA DE 9 CAMINHÕES BASCULANTES DE 10 M³, DMT DE 4 KM E VELOCIDADE MÉDIA 22 KM/H. AF. 05/2020	M3	22,51	3,30	25,81
101277	ESCAVAÇÃO VERTICAL PARA INFRAESTRUTURA, COM CARGA, DESCARGA E TRANSPORTE DE SOLO DE 1ª CATEGORIA, COM ESCAVADEIRA HIDRÁULICA (CAÇAMBA: 1,2 M³ / 155HP), FROTA DE 12 CAMINHÕES BASCULANTES DE 10 M³, DMT DE 6 KM E VELOCIDADE MÉDIA 22 KM/H. AF. 05/2020	M3	28,73	4,24	32,97
101286	CURSO DE CAPACITAÇÃO PARA AJUDANTE DE ARMADOR (ENCARGOS COMPLEMENTARES) - MENSALISTA	MES		31,61	31,61
101287	CURSO DE CAPACITAÇÃO PARA AJUDANTE DE ELETRICISTA (ENCARGOS COMPLEMENTARES) - MENSALISTA	MES		102,25	102,25
101288	CURSO DE CAPACITAÇÃO PARA AJUDANTE DE ESTRUTURAS METÁLICAS (ENCARGOS COMPLEMENTARES) - MENSALISTA	MES		31,61	31,61
101289	CURSO DE CAPACITAÇÃO PARA AJUDANTE DE OPERAÇÃO EM GERAL (ENCARGOS COMPLEMENTARES) - MENSALISTA	MES		31,03	31,03
101290	CURSO DE CAPACITAÇÃO PARA AJUDANTE DE PINTOR (ENCARGOS COMPLEMENTARES) - MENSALISTA	MES		40,44	40,44
101291	CURSO DE CAPACITAÇÃO PARA AJUDANTE DE SERRALHEIRO (ENCARGOS COMPLEMENTARES) - MENSALISTA	MES		31,61	31,61
101292	CURSO DE CAPACITAÇÃO PARA AJUDANTE ESPECIALIZADO (ENCARGOS COMPLEMENTARES) - MENSALISTA	MES		31,03	31,03
101293	CURSO DE CAPACITAÇÃO PARA ARMADOR (ENCARGOS COMPLEMENTARES) - MENSALISTA	MES		41,25	41,25
101294	CURSO DE CAPACITAÇÃO PARA ASSENTADOR DE MANILHA (ENCARGOS COMPLEMENTARES) - MENSALISTA	MES		27,43	27,43
101295	CURSO DE CAPACITAÇÃO PARA AUXILIAR DE AZULEJISTA (ENCARGOS COMPLEMENTARES) - MENSALISTA	MES		37,26	37,26
101296	CURSO DE CAPACITAÇÃO PARA AUXILIAR DE ENCANADOR OU BOMBEIRO HIDRÁULICO (ENCARGOS COMPLEMENTARES) - MENSALISTA	MES		49,25	49,25
101297	CURSO DE CAPACITAÇÃO PARA AUXILIAR DE LABORATORISTA (ENCARGOS COMPLEMENTARES) - MENSALISTA	MES		31,74	31,74
101298	CURSO DE CAPACITAÇÃO PARA AUXILIAR DE MECÂNICO (ENCARGOS COMPLEMENTARES) - MENSALISTA	MES		31,61	31,61
101299	CURSO DE CAPACITAÇÃO PARA AUXILIAR DE PEDREIRO (ENCARGOS COMPLEMENTARES) - MENSALISTA	MES		40,44	40,44
101300	CURSO DE CAPACITAÇÃO PARA AUXILIAR DE SERVIÇOS GERAIS (ENCARGOS COMPLEMENTARES) - MENSALISTA	MES		29,15	29,15
101301	CURSO DE CAPACITAÇÃO PARA AUXILIAR DE TOPOGRAFO (ENCARGOS COMPLEMENTARES) - MENSALISTA	MES		13,37	13,37
101302	CURSO DE CAPACITAÇÃO PARA AUXILIAR TÉCNICO DE ENGENHARIA (ENCARGOS COMPLEMENTARES) - MENSALISTA	MES		49,31	49,31
101303	CURSO DE CAPACITAÇÃO PARA MONTADOR DE ELETROELETRONICOS (ENCARGOS COMPLEMENTARES) - MENSALISTA	MES		93,48	93,48
101304	CURSO DE CAPACITAÇÃO PARA AZULEJISTA OU LADRILHISTA (ENCARGOS COMPLEMENTARES) - MENSALISTA	MES		52,79	52,79
101305	CURSO DE CAPACITAÇÃO PARA BLASTER, DINAMITADOR OU CABO DE FORÇA (ENCARGOS COMPLEMENTARES) - MENSALISTA	MES		70,47	70,47
101307	CURSO DE CAPACITAÇÃO PARA CALCETEIRO (ENCARGOS COMPLEMENTARES) - MENSALISTA	MES		35,05	35,05
101308	CURSO DE CAPACITAÇÃO PARA MONTADOR DE ESTRUTURAS METÁLICAS (ENCARGOS COMPLEMENTARES) - MENSALISTA	MES		36,40	36,40
101309	CURSO DE CAPACITAÇÃO PARA CARPINTEIRO AUXILIAR (ENCARGOS COMPLEMENTARES) - MENSALISTA	MES		40,44	40,44
101310	CURSO DE CAPACITAÇÃO PARA CARPINTEIRO DE ESQUADRIAS (ENCARGOS COMPLEMENTARES) - MENSALISTA	MES		49,71	49,71
101311	CURSO DE CAPACITAÇÃO PARA CARPINTEIRO DE FORMAS (ENCARGOS COMPLEMENTARES) - MENSALISTA	MES		41,25	41,25
101312	CURSO DE CAPACITAÇÃO PARA CAVOUQUEIRO OU OPERADOR DE PERFURATRIZ (ENCARGOS COMPLEMENTARES) - MENSALISTA	MES		32,84	32,84
101313	CURSO DE CAPACITAÇÃO PARA ELETRICISTA (ENCARGOS COMPLEMENTARES) - MENSALISTA	MES		133,45	133,45
101315	CURSO DE CAPACITAÇÃO PARA ELETROTÉCNICO (ENCARGOS COMPLEMENTARES) - MENSALISTA	MES		138,87	138,87
101316	CURSO DE CAPACITAÇÃO PARA ENCANADOR OU BOMBEIRO HIDRÁULICO (ENCARGOS COMPLEMENTARES) - MENSALISTA	MES		64,28	64,28
101320	CURSO DE CAPACITAÇÃO PARA MONTADOR DE MÁQUINAS (ENCARGOS COMPLEMENTARES) - MENSALISTA	MES		31,66	31,66
101322	CURSO DE CAPACITAÇÃO PARA GESSEIRO (ENCARGOS COMPLEMENTARES) - MENSALISTA	MES		39,33	39,33
101323	CURSO DE CAPACITAÇÃO PARA IMPERMEABILIZADOR (ENCARGOS COMPLEMENTARES) - MENSALISTA	MES		75,81	75,81
101324	CURSO DE CAPACITAÇÃO PARA MOTORISTA DE CAMINHÃO-BASCULANTE (ENCARGOS COMPLEMENTARES) - MENSALISTA	MES		19,42	19,42
101325	CURSO DE CAPACITAÇÃO PARA INSTALADOR DE TUBULAÇÕES (ENCARGOS COMPLEMENTARES) - MENSALISTA	MES		56,24	56,24

SERVIÇOS DE EDIFICAÇÕES SEM DESONERAÇÃO Referência SINAPI: ABRIL DE 2025				
101326	CURSO DE CAPACITAÇÃO PARA JARDINEIRO (ENCARGOS COMPLEMENTARES) - MENSALISTA	MES	13,77	13,77
101328	CURSO DE CAPACITAÇÃO PARA MOTORISTA DE CAMINHÃO-CARRETA (ENCARGOS COMPLEMENTARES) - MENSALISTA	MES	23,24	23,24
101329	CURSO DE CAPACITAÇÃO PARA MAÇARIQUEIRO (ENCARGOS COMPLEMENTARES) - MENSALISTA	MES	63,56	63,56
101330	CURSO DE CAPACITAÇÃO PARA MARCENEIRO (ENCARGOS COMPLEMENTARES) - MENSALISTA	MES	48,42	48,42
101331	CURSO DE CAPACITAÇÃO PARA MARMORISTA / GRANITEIRO (ENCARGOS COMPLEMENTARES) - MENSALISTA	MES	60,00	60,00
101332	CURSO DE CAPACITAÇÃO PARA MOTORISTA DE CARRO DE PASSEIO (ENCARGOS COMPLEMENTARES) - MENSALISTA	MES	16,60	16,60
101333	CURSO DE CAPACITAÇÃO PARA MECÂNICO DE EQUIPAMENTOS PESADOS (ENCARGOS COMPLEMENTARES) - MENSALISTA	MES	35,29	35,29
101334	CURSO DE CAPACITAÇÃO PARA MECÂNICO DE REFRIGERAÇÃO (ENCARGOS COMPLEMENTARES) - MENSALISTA	MES	109,82	109,82
101336	CURSO DE CAPACITAÇÃO PARA MOTORISTA OPERADOR DE CAMINHÃO COM MUNCK (ENCARGOS COMPLEMENTARES) - MENSALISTA	MES	67,47	67,47
101337	CURSO DE CAPACITAÇÃO PARA NIVELADOR (ENCARGOS COMPLEMENTARES) - MENSALISTA	MES	22,77	22,77
101338	CURSO DE CAPACITAÇÃO PARA OPERADOR DE BATE-ESTACAS (ENCARGOS COMPLEMENTARES) - MENSALISTA	MES	29,90	29,90
101339	CURSO DE CAPACITAÇÃO PARA OPERADOR DE BETONEIRA (ENCARGOS COMPLEMENTARES) - MENSALISTA	MES	28,97	28,97
101340	CURSO DE CAPACITAÇÃO PARA OPERADOR DE BETONEIRA ESTACIONARIA / MISTURADOR (ENCARGOS COMPLEMENTARES) - MENSALISTA	MES	27,21	27,21
101341	CURSO DE CAPACITAÇÃO PARA OPERADOR DE COMPRESSOR DE AR OU COMPRESSORISTA (ENCARGOS COMPLEMENTARES) - MENSALISTA	MES	20,96	20,96
101342	CURSO DE CAPACITAÇÃO PARA OPERADOR DE DEMARCADORA DE FAIXAS DE TRAFEGO (ENCARGOS COMPLEMENTARES) - MENSALISTA	MES	28,97	28,97
101343	CURSO DE CAPACITAÇÃO PARA OPERADOR DE ESCAVADEIRA (ENCARGOS COMPLEMENTARES) - MENSALISTA	MES	42,41	42,41
101344	CURSO DE CAPACITAÇÃO PARA OPERADOR DE GUINCHO OU GUINCHERO (ENCARGOS COMPLEMENTARES) - MENSALISTA	MES	55,99	55,99
101345	CURSO DE CAPACITAÇÃO PARA OPERADOR DE GUINDASTE (ENCARGOS COMPLEMENTARES) - MENSALISTA	MES	77,76	77,76
101346	CURSO DE CAPACITAÇÃO PARA OPERADOR DE JATO ABRASIVO OU JATISTA (ENCARGOS COMPLEMENTARES) - MENSALISTA	MES	36,64	36,64
101347	CURSO DE CAPACITAÇÃO PARA OPERADOR DE MAQUINAS E TRATORES DIVERSOS (ENCARGOS COMPLEMENTARES) - MENSALISTA	MES	40,57	40,57
101348	CURSO DE CAPACITAÇÃO PARA OPERADOR DE MARTELETE OU MARTELETEIRO (ENCARGOS COMPLEMENTARES) - MENSALISTA	MES	25,95	25,95
101349	CURSO DE CAPACITAÇÃO PARA OPERADOR DE MOTO SCRAPER (ENCARGOS COMPLEMENTARES) - MENSALISTA	MES	37,32	37,32
101350	CURSO DE CAPACITAÇÃO PARA OPERADOR DE MOTONIVELADORA (ENCARGOS COMPLEMENTARES) - MENSALISTA	MES	37,32	37,32
101351	CURSO DE CAPACITAÇÃO PARA OPERADOR DE PA CARREGADEIRA (ENCARGOS COMPLEMENTARES) - MENSALISTA	MES	28,97	28,97
101352	CURSO DE CAPACITAÇÃO PARA OPERADOR DE PAVIMENTADORA / MESA VIBROACABADORA (ENCARGOS COMPLEMENTARES) - MENSALISTA	MES	28,97	28,97
101353	CURSO DE CAPACITAÇÃO PARA OPERADOR DE ROLO COMPACTADOR (ENCARGOS COMPLEMENTARES) - MENSALISTA	MES	24,08	24,08
101355	CURSO DE CAPACITAÇÃO PARA OPERADOR DE USINA DE ASFALTO, DE SOLOS OU DE CONCRETO (ENCARGOS COMPLEMENTARES) - MENSALISTA	MES	37,32	37,32
101356	CURSO DE CAPACITAÇÃO PARA PASTILHEIRO (ENCARGOS COMPLEMENTARES) - MENSALISTA	MES	52,79	52,79
101357	CURSO DE CAPACITAÇÃO PARA PEDREIRO (ENCARGOS COMPLEMENTARES) - MENSALISTA	MES	75,81	75,81
101358	CURSO DE CAPACITAÇÃO PARA PINTOR (ENCARGOS COMPLEMENTARES) - MENSALISTA	MES	52,79	52,79
101359	CURSO DE CAPACITAÇÃO PARA PINTOR DE LETREIROS (ENCARGOS COMPLEMENTARES) - MENSALISTA	MES	51,26	51,26
101360	CURSO DE CAPACITAÇÃO PARA PINTOR PARA TINTA EPOXI (ENCARGOS COMPLEMENTARES) - MENSALISTA	MES	52,79	52,79
101361	CURSO DE CAPACITAÇÃO PARA POCEIRO / ESCAVADOR DE VALAS E TUBULOES (ENCARGOS COMPLEMENTARES) - MENSALISTA	MES	58,08	58,08
101363	CURSO DE CAPACITAÇÃO PARA SERRALHEIRO (ENCARGOS COMPLEMENTARES) - MENSALISTA	MES	41,25	41,25
101364	CURSO DE CAPACITAÇÃO PARA SERVENTE DE OBRAS (ENCARGOS COMPLEMENTARES) - MENSALISTA	MES	53,57	53,57
101365	CURSO DE CAPACITAÇÃO PARA SOLDADOR (ENCARGOS COMPLEMENTARES) - MENSALISTA	MES	41,84	41,84
101366	CURSO DE CAPACITAÇÃO PARA SOLDADOR ELETRICO (ENCARGOS COMPLEMENTARES) - MENSALISTA	MES	33,87	33,87
101368	CURSO DE CAPACITAÇÃO PARA TECNICO EM LABORATORIO E CAMPO DE CONSTRUCAO CIVIL (ENCARGOS COMPLEMENTARES) - MENSALISTA	MES	43,47	43,47
101369	CURSO DE CAPACITAÇÃO PARA TECNICO EM SONDAGEM (ENCARGOS COMPLEMENTARES) - MENSALISTA	MES	41,46	41,46
101370	CURSO DE CAPACITAÇÃO PARA TELHADOR (ENCARGOS COMPLEMENTARES) - MENSALISTA	MES	40,76	40,76
101371	CURSO DE CAPACITAÇÃO PARA VIDRACEIRO (ENCARGOS COMPLEMENTARES) - MENSALISTA	MES	53,59	53,59
101372	CURSO DE CAPACITAÇÃO PARA VIGIA DIURNO (ENCARGOS COMPLEMENTARES) - MENSALISTA	MES	14,38	14,38
101374	AJUDANTE DE ARMADOR COM ENCARGOS COMPLEMENTARES	MES	1.752,22	3.669,24
101375	AJUDANTE DE ELETRICISTA COM ENCARGOS COMPLEMENTARES	MES	1.756,80	3.740,07
101376	AJUDANTE DE ESTRUTURAS METÁLICAS COM ENCARGOS COMPLEMENTARES	MES	1.525,09	3.669,35
101377	AJUDANTE DE OPERAÇÃO EM GERAL COM ENCARGOS COMPLEMENTARES	MES	1.752,50	3.601,93
101378	AJUDANTE DE PINTOR COM ENCARGOS COMPLEMENTARES	MES	2.083,16	3.677,90
101379	AJUDANTE DE SERRALHEIRO COM ENCARGOS COMPLEMENTARES	MES	1.752,22	3.669,24
101380	AJUDANTE ESPECIALIZADO COM ENCARGOS COMPLEMENTARES	MES	1.734,25	3.601,90
101381	ARMADOR COM ENCARGOS COMPLEMENTARES	MES	1.752,35	4.788,72
101382	ASSENTADOR DE MANILHAS COM ENCARGOS COMPLEMENTARES	MES	1.525,13	2.494,72
101383	AUXILIAR DE AZULEJISTA COM ENCARGOS COMPLEMENTARES	MES	1.752,07	3.388,98
101384	AUXILIAR DE ENCANADOR OU BOMBEIRO HIDRÁULICO COM ENCARGOS COMPLEMENTARES	MES	1.628,69	3.686,89
101385	AUXILIAR DE LABORISTA DE SOLOS E DE CONCRETO COM ENCARGOS COMPLEMENTARES	MES	450,43	5.103,58
101386	AUXILIAR DE MECÂNICO COM ENCARGOS COMPLEMENTARES	MES	1.525,09	3.669,35
101387	AUXILIAR DE PEDREIRO COM ENCARGOS COMPLEMENTARES	MES	1.752,35	3.677,94
101388	AUXILIAR DE SERVIÇOS GERAIS COM ENCARGOS COMPLEMENTARES	MES	1.733,95	3.383,98
101389	AUXILIAR DE TOPOGRAFO COM ENCARGOS COMPLEMENTARES	MES	434,75	2.149,99
101390	AUXILIAR TÉCNICO / ASSISTENTE DE ENGENHARIA COM ENCARGOS COMPLEMENTARES	MES	433,94	7.927,07
101391	AZULEJISTA OU LADRILHEIRO COM ENCARGOS COMPLEMENTARES	MES	1.752,17	4.800,44
101392	BLASTER, DINAMITADOR OU CABO DE FORÇA COM ENCARGOS COMPLEMENTARES	MES	1.525,46	5.275,50
101394	CALCETEIRO COM ENCARGOS COMPLEMENTARES	MES	1.752,08	4.068,78
101395	CARPINTEIRO AUXILIAR COM ENCARGOS COMPLEMENTARES	MES	1.710,19	3.677,94
101396	CARPINTEIRO DE ESQUADRIAS COM ENCARGOS COMPLEMENTARES	MES	1.710,23	4.520,12
101397	CARPINTEIRO DE FORMAS COM ENCARGOS COMPLEMENTARES	MES	1.709,86	4.789,05
101398	CAVOQUEIRO OU OPERADOR DE PERFURATRIZ COM ENCARGOS COMPLEMENTARES	MES	1.525,12	3.813,07
101399	ELETRICISTA COM ENCARGOS COMPLEMENTARES	MES	1.757,09	4.880,95
101401	ELETROTÉCNICO COM ENCARGOS COMPLEMENTARES	MES	1.757,19	6.111,99
101402	ENCANADOR OU BOMBEIRO HIDRÁULICO COM ENCARGOS COMPLEMENTARES	MES	1.628,82	4.811,76
101407	GESSEIRO COM ENCARGOS COMPLEMENTARES	MES	1.752,16	4.566,47
101408	IMPERMEABILIZADOR COM ENCARGOS COMPLEMENTARES	MES	1.752,41	4.823,22
101409	INSTALADOR DE TUBULAÇÕES COM ENCARGOS COMPLEMENTARES	MES	1.525,01	5.114,13
101410	JARDINEIRO COM ENCARGOS COMPLEMENTARES	MES	1.752,49	3.610,08
101412	MAÇARIQUEIRO COM ENCARGOS COMPLEMENTARES	MES	1.929,28	4.758,00
101413	MARCENEIRO COM ENCARGOS COMPLEMENTARES	MES	1.709,97	4.403,62
101414	MARMORISTA / GRANITEIRO COM ENCARGOS COMPLEMENTARES	MES	1.752,28	5.455,78
101415	MECÂNICO DE EQUIPAMENTOS PESADOS COM ENCARGOS COMPLEMENTARES	MES	1.525,44	5.673,41
101416	MECÂNICO DE REFRIGERAÇÃO COM ENCARGOS COMPLEMENTARES	MES	1.756,87	5.384,87
101417	MONTADOR DE ELETROELETRÔNICO COM ENCARGOS COMPLEMENTARES	MES	1.757,26	4.113,98
101418	MONTADOR DE ESTRUTURAS METÁLICAS COM ENCARGOS COMPLEMENTARES	MES	1.525,23	4.226,00
101419	MONTADOR DE MÁQUINAS COM ENCARGOS COMPLEMENTARES	MES	1.756,77	5.089,58
101420	MOTORISTA DE CAMINHÃO BASCULANTE COM ENCARGOS COMPLEMENTARES	MES	1.525,07	5.091,29
101421	MOTORISTA DE CAMINHÃO CARRETA COM ENCARGOS COMPLEMENTARES	MES	1.525,28	6.093,52
101422	MOTORISTA DE CARRO DE PASSEIO COM ENCARGOS COMPLEMENTARES	MES	1.524,97	4.351,60
101424	MOTORISTA OPERADOR DE CAMINHÃO COM MUNCK COM ENCARGOS COMPLEMENTARES	MES	1.525,43	5.540,01
101425	NIVELADOR COM ENCARGOS COMPLEMENTARES	MES	434,91	3.660,27
101426	OPERADOR DE BATE-ESTACA COM ENCARGOS COMPLEMENTARES	MES	1.524,96	4.807,91
101427	OPERADOR DE BETONEIRA (CAMINHÃO) COM ENCARGOS COMPLEMENTARES	MES	1.525,20	4.657,22
101428	OPERADOR DE BETONEIRA ESTACIONÁRIA COM ENCARGOS COMPLEMENTARES	MES	1.525,00	4.374,41
101429	OPERADOR DE COMPRESSOR DE AR OU COMPRESSORISTA COM ENCARGOS COMPLEMENTARES	MES	1.525,08	3.370,84
101430	OPERADOR DE DEMARCADORA DE FAIXAS DE TRAFEGO COM ENCARGOS COMPLEMENTARES	MES	1.525,20	4.657,22
101431	OPERADOR DE ESCAVADEIRA COM ENCARGOS COMPLEMENTARES	MES	1.524,96	4.923,08
101432	OPERADOR DE GUINCHO OU GUINCHERO COM ENCARGOS COMPLEMENTARES	MES	1.525,14	4.597,48
101433	OPERADOR DE GUINDASTE COM ENCARGOS COMPLEMENTARES	MES	1.525,03	6.384,88

SERVIÇOS DE EDIFICAÇÕES SEM DESONERAÇÃO Referência SINAPI: ABRIL DE 2025						
101434	OPERADOR DE JATO ABRASIVO OU JATISTA COM ENCARGOS COMPLEMENTARES	MES	1.524,99	4.253,68	5.778,67	
101435	OPERADOR DE MÁQUINAS E TRATORES DIVERSOS COM ENCARGOS COMPLEMENTARES	MES	1.525,11	4.710,01	6.235,12	
101436	OPERADOR DE MARTELETE OU MARTELETEIRO COM ENCARGOS COMPLEMENTARES	MES	1.524,99	4.171,05	5.696,04	
101437	OPERADOR DE MOTO SCRAPER COM ENCARGOS COMPLEMENTARES	MES	1.525,29	5.999,96	7.524,85	
101438	OPERADOR DE MOTONIVELADORA COM ENCARGOS COMPLEMENTARES	MES	1.525,29	5.999,96	7.524,85	
101439	OPERADOR DE PÁ CARREGADEIRA COM ENCARGOS COMPLEMENTARES	MES	1.525,20	4.657,22	6.182,42	
101440	OPERADOR DE PAVIMENTADORA / MESA VIBROACABADORA COM ENCARGOS COMPLEMENTARES	MES	1.525,20	4.657,22	6.182,42	
101441	OPERADOR DE ROLO COMPACTADOR COM ENCARGOS COMPLEMENTARES	MES	1.525,52	3.870,74	5.396,26	
101443	OPERADOR DE USINA DE ASFALTO, DE SOLOS OU DE CONCRETO COM ENCARGOS COMPLEMENTARES	MES	1.525,29	5.999,96	7.524,85	
101444	PASTILHEIRO COM ENCARGOS COMPLEMENTARES	MES	1.752,17	4.800,44	6.552,61	
101445	PEDREIRO COM ENCARGOS COMPLEMENTARES	MES	1.752,41	4.823,22	6.575,63	
101446	PINTOR COM ENCARGOS COMPLEMENTARES	MES	2.092,83	4.800,55	6.893,38	
101447	PINTOR DE LETREIROS COM ENCARGOS COMPLEMENTARES	MES	2.093,22	4.661,27	6.754,49	
101448	PINTOR PARA TINTA EPOXI COM ENCARGOS COMPLEMENTARES	MES	2.092,83	4.800,55	6.893,38	
101449	POCEIRO / ESCAVADOR DE VALAS COM ENCARGOS COMPLEMENTARES	MES	1.525,51	3.695,25	5.220,76	
101451	SERRALHEIRO COM ENCARGOS COMPLEMENTARES	MES	1.752,35	4.788,72	6.541,07	
101452	SERVENTE DE OBRAS COM ENCARGOS COMPLEMENTARES	MES	1.734,00	3.408,35	5.142,35	
101453	SOLDADOR COM ENCARGOS COMPLEMENTARES	MES	1.928,79	4.857,95	6.786,74	
101454	SOLDADOR ELÉTRICO COM ENCARGOS COMPLEMENTARES	MES	1.928,97	3.932,39	5.861,36	
101456	TÉCNICO DE LABORATÓRIO E CAMPO DE CONSTRUÇÃO COM ENCARGOS COMPLEMENTARES	MES	450,83	6.988,69	7.439,52	
101457	TÉCNICO EM SONDAGEM COM ENCARGOS COMPLEMENTARES	MES	1.524,98	4.813,24	6.338,22	
101458	TELHADOR COM ENCARGOS COMPLEMENTARES	MES	1.710,35	4.731,63	6.441,98	
101459	VIDRACEIRO COM ENCARGOS COMPLEMENTARES	MES	1.752,47	4.873,11	6.625,58	
101460	VIGIA DIURNO COM ENCARGOS COMPLEMENTARES	MES	1.734,16	3.769,35	5.503,51	
101461	CARGA, MANOBRAS E DESCARGA DE TUBOS DE CONCRETO, DN 800 MM, EM CAMINHÃO CARROÇERIA COM GUINDAUTO	T	37,92	12,44	50,36	
101464	CARGA, MANOBRAS E DESCARGA DE TUBOS DE CONCRETO, DN 700 MM, EM CAMINHÃO CARROÇERIA COM GUINDAUTO	T	29,12	9,56	38,68	
101465	CARGA, MANOBRAS E DESCARGA DE TUBOS DE CONCRETO, DN 800 MM, EM CAMINHÃO CARROÇERIA COM GUINDAUTO	T	22,27	7,30	29,57	
101466	CARGA, MANOBRAS E DESCARGA DE TUBOS DE CONCRETO, DN 900 MM, EM CAMINHÃO CARROÇERIA COM GUINDAUTO	T	18,12	5,94	24,06	
101467	CARGA, MANOBRAS E DESCARGA DE TUBOS DE CONCRETO, DN 1000 MM, EM CAMINHÃO CARROÇERIA COM GUINDAUTO	T	15,15	4,97	20,12	
101468	CARGA, MANOBRAS E DESCARGA DE TUBOS DE CONCRETO, DN 1200 MM, EM CAMINHÃO CARROÇERIA COM GUINDAUTO	T	13,87	4,55	18,42	
101469	CARGA, MANOBRAS E DESCARGA DE TUBOS METÁLICOS, DN 300 MM, EM CAMINHÃO CARROÇERIA COM GUINDAUTO	T	31,03	10,17	41,20	
101470	CARGA, MANOBRAS E DESCARGA DE TUBOS METÁLICOS, DN 350 MM, EM CAMINHÃO CARROÇERIA COM GUINDAUTO	T	24,64	8,07	32,71	
101471	CARGA, MANOBRAS E DESCARGA DE TUBOS METÁLICOS, DN 400 MM, EM CAMINHÃO CARROÇERIA COM GUINDAUTO	T	21,13	6,93	28,06	
101472	CARGA, MANOBRAS E DESCARGA DE TUBOS METÁLICOS, DN 500 MM, EM CAMINHÃO CARROÇERIA COM GUINDAUTO	T	16,45	5,39	21,84	
101473	CARGA, MANOBRAS E DESCARGA DE TUBOS METÁLICOS, DN 600 MM, EM CAMINHÃO CARROÇERIA COM GUINDAUTO	T	23,68	7,77	31,45	
101474	CARGA, MANOBRAS E DESCARGA DE TUBOS METÁLICOS, DN 800 MM, EM CAMINHÃO CARROÇERIA COM GUINDAUTO	T	16,95	5,55	22,50	
101475	CARGA, MANOBRAS E DESCARGA DE TUBOS METÁLICOS, DN 900 MM, EM CAMINHÃO CARROÇERIA COM GUINDAUTO	T	15,03	4,93	19,96	
101476	CARGA, MANOBRAS E DESCARGA DE TUBOS METÁLICOS, DN 900 MM, EM CAMINHÃO CARROÇERIA COM GUINDAUTO	T	13,40	4,40	17,80	
101477	CARGA, MANOBRAS E DESCARGA DE TUBOS METÁLICOS, DN 1000 MM, EM CAMINHÃO CARROÇERIA COM GUINDAUTO	T	10,98	3,60	14,58	
101478	CARGA, MANOBRAS E DESCARGA DE TUBOS METÁLICOS, DN 1200 MM, EM CAMINHÃO CARROÇERIA COM GUINDAUTO	T	9,35	3,06	12,41	
101479	CARGA, MANOBRAS E DESCARGA MANUAL DE TUBOS PLÁSTICOS, DN 200 MM, EM CAMINHÃO CARROÇERIA 9T. AF. 07/2020	T	128,76	61,80	190,56	
101480	CARGA, MANOBRAS E DESCARGA DE TUBOS PLÁSTICOS, DN 250 MM, EM CAMINHÃO CARROÇERIA COM GUINDAUTO (MUNCK) 11.7 TM. AF. 07/2020	T	55,47	18,23	73,70	
101481	CARGA, MANOBRAS E DESCARGA DE TUBOS PLÁSTICOS, DN 300 MM, EM CAMINHÃO CARROÇERIA COM GUINDAUTO (MUNCK) 11.7 TM. AF. 07/2020	T	40,07	13,16	53,23	
101482	CARGA, MANOBRAS E DESCARGA DE TUBOS PLÁSTICOS, DN 400 MM, EM CAMINHÃO CARROÇERIA COM GUINDAUTO (MUNCK) 11.7 TM. AF. 07/2020	T	29,96	9,83	39,79	
101483	CARGA, MANOBRAS E DESCARGA DE TUBOS PLÁSTICOS, DN 500 MM, EM CAMINHÃO CARROÇERIA COM GUINDAUTO (MUNCK) 11.7 TM. AF. 07/2020	T	31,09	10,20	41,29	
101484	CARGA, MANOBRAS E DESCARGA DE TUBOS PLÁSTICOS, DN 600 MM, EM CAMINHÃO CARROÇERIA COM GUINDAUTO (MUNCK) 11.7 TM. AF. 07/2020	T	161,08	52,92	214,00	
101485	CARGA, MANOBRAS E DESCARGA DE TUBOS PLÁSTICOS, DN 750 MM, EM CAMINHÃO CARROÇERIA COM GUINDAUTO (MUNCK) 11.7 TM. AF. 07/2020	T	123,65	40,62	164,27	
101486	CARGA, MANOBRAS E DESCARGA DE TUBOS PLÁSTICOS, DN 900 MM, EM CAMINHÃO CARROÇERIA COM GUINDAUTO (MUNCK) 11.7 TM. AF. 07/2020	T	111,38	36,60	147,98	
101487	CARGA, MANOBRAS E DESCARGA DE TUBOS PLÁSTICOS, DN 1000 MM, EM CAMINHÃO CARROÇERIA COM GUINDAUTO (MUNCK) 11.7 TM. AF. 07/2020	T	81,55	26,79	108,34	
101488	CARGA, MANOBRAS E DESCARGA DE TUBOS PLÁSTICOS, DN 1200 MM, EM CAMINHÃO CARROÇERIA COM GUINDAUTO (MUNCK) 11.7 TM. AF. 07/2020	T	70,58	23,17	93,75	
101489	ENTRADA DE ENERGIA ELÉTRICA, AÉREA, MONOFÁSICA, COM CAIXA DE SOBREPOR, CABO DE 10 MM2 E DISJUNTOR DIN 50A (NÃO INCLUSO O POSTE DE CONCRETO). AF. 07/2020 PS	UN	1.236,20	460,25	1.696,45	
101490	ENTRADA DE ENERGIA ELÉTRICA, AÉREA, MONOFÁSICA, COM CAIXA DE SOBREPOR, CABO DE 16 MM2 E DISJUNTOR DIN 50A (NÃO INCLUSO O POSTE DE CONCRETO). AF. 07/2020 PS	UN	1.323,42	480,83	1.804,25	
101491	ENTRADA DE ENERGIA ELÉTRICA, AÉREA, MONOFÁSICA, COM CAIXA DE SOBREPOR, CABO DE 25 MM2 E DISJUNTOR DIN 50A (NÃO INCLUSO O POSTE DE CONCRETO). AF. 07/2020 PS	UN	1.369,27	451,81	1.821,08	
101492	ENTRADA DE ENERGIA ELÉTRICA, AÉREA, MONOFÁSICA, COM CAIXA DE SOBREPOR, CABO DE 35 MM2 E DISJUNTOR DIN 50A (NÃO INCLUSO O POSTE DE CONCRETO). AF. 07/2020 PS	UN	1.513,33	468,24	1.981,57	
101493	ENTRADA DE ENERGIA ELÉTRICA, AÉREA, MONOFÁSICA, COM CAIXA DE EMBUTIR, CABO DE 10 MM2 E DISJUNTOR DIN 50A (NÃO INCLUSO O POSTE DE CONCRETO). AF. 07/2020 PS	UN	1.232,88	441,77	1.674,65	
101494	ENTRADA DE ENERGIA ELÉTRICA, AÉREA, MONOFÁSICA, COM CAIXA DE EMBUTIR, CABO DE 16 MM2 E DISJUNTOR DIN 50A (NÃO INCLUSO O POSTE DE CONCRETO). AF. 07/2020 PS	UN	1.320,08	462,37	1.782,45	
101495	ENTRADA DE ENERGIA ELÉTRICA, AÉREA, MONOFÁSICA, COM CAIXA DE EMBUTIR, CABO DE 25 MM2 E DISJUNTOR DIN 50A (NÃO INCLUSO O POSTE DE CONCRETO). AF. 07/2020 PS	UN	1.365,83	433,45	1.799,28	
101496	ENTRADA DE ENERGIA ELÉTRICA, AÉREA, MONOFÁSICA, COM CAIXA DE EMBUTIR, CABO DE 35 MM2 E DISJUNTOR DIN 50A (NÃO INCLUSO O POSTE DE CONCRETO). AF. 07/2020 PS	UN	1.510,00	449,77	1.959,77	
101497	ENTRADA DE ENERGIA ELÉTRICA, AÉREA, BIFÁSICA, COM CAIXA DE SOBREPOR, CABO DE 10 MM2 E DISJUNTOR DIN 50A (NÃO INCLUSO O POSTE DE CONCRETO). AF. 07/2020 PS	UN	1.543,82	490,73	2.034,55	
101498	ENTRADA DE ENERGIA ELÉTRICA, AÉREA, BIFÁSICA, COM CAIXA DE SOBREPOR, CABO DE 16 MM2 E DISJUNTOR DIN 50A (NÃO INCLUSO O POSTE DE CONCRETO). AF. 07/2020 PS	UN	1.675,76	521,96	2.197,72	
101499	ENTRADA DE ENERGIA ELÉTRICA, AÉREA, BIFÁSICA, COM CAIXA DE SOBREPOR, CABO DE 25 MM2 E DISJUNTOR DIN 50A (NÃO INCLUSO O POSTE DE CONCRETO). AF. 07/2020 PS	UN	1.744,98	478,21	2.223,19	
101500	ENTRADA DE ENERGIA ELÉTRICA, AÉREA, BIFÁSICA, COM CAIXA DE SOBREPOR, CABO DE 35 MM2 E DISJUNTOR DIN 50A (NÃO INCLUSO O POSTE DE CONCRETO). AF. 07/2020 PS	UN	1.947,42	496,94	2.444,36	
101501	ENTRADA DE ENERGIA ELÉTRICA, AÉREA, BIFÁSICA, COM CAIXA DE EMBUTIR, CABO DE 10 MM2 E DISJUNTOR DIN 50A (NÃO INCLUSO O POSTE DE CONCRETO). AF. 07/2020 PS	UN	1.545,40	476,31	2.021,71	
101502	ENTRADA DE ENERGIA ELÉTRICA, AÉREA, BIFÁSICA, COM CAIXA DE EMBUTIR, CABO DE 16 MM2 E DISJUNTOR DIN 50A (NÃO INCLUSO O POSTE DE CONCRETO). AF. 07/2020 PS	UN	1.677,55	507,33	2.184,88	
101503	ENTRADA DE ENERGIA ELÉTRICA, AÉREA, BIFÁSICA, COM CAIXA DE EMBUTIR, CABO DE 25 MM2 E DISJUNTOR DIN 50A (NÃO INCLUSO O POSTE DE CONCRETO). AF. 07/2020 PS	UN	1.746,84	463,51	2.210,35	
101504	ENTRADA DE ENERGIA ELÉTRICA, AÉREA, BIFÁSICA, COM CAIXA DE EMBUTIR, CABO DE 35 MM2 E DISJUNTOR DIN 50A (NÃO INCLUSO O POSTE DE CONCRETO). AF. 07/2020 PS	UN	1.949,11	482,41	2.431,52	
101505	ENTRADA DE ENERGIA ELÉTRICA, AÉREA, TRIFÁSICA, COM CAIXA DE SOBREPOR, CABO DE 10 MM2 E DISJUNTOR DIN 50A (NÃO INCLUSO O POSTE DE CONCRETO). AF. 07/2020 PS	UN	1.638,96	520,98	2.159,94	
101506	ENTRADA DE ENERGIA ELÉTRICA, AÉREA, TRIFÁSICA, COM CAIXA DE SOBREPOR, CABO DE 16 MM2 E DISJUNTOR DIN 50A (NÃO INCLUSO O POSTE DE CONCRETO). AF. 07/2020 PS	UN	1.814,98	562,52	2.377,50	
101507	ENTRADA DE ENERGIA ELÉTRICA, AÉREA, TRIFÁSICA, COM CAIXA DE SOBREPOR, CABO DE 25 MM2 E DISJUNTOR DIN 50A (NÃO INCLUSO O POSTE DE CONCRETO). AF. 07/2020 PS	UN	1.907,22	504,24	2.411,46	
101508	ENTRADA DE ENERGIA ELÉTRICA, AÉREA, TRIFÁSICA, COM CAIXA DE SOBREPOR, CABO DE 35 MM2 E DISJUNTOR DIN 50A (NÃO INCLUSO O POSTE DE CONCRETO). AF. 07/2020 PS	UN	2.166,71	525,53	2.692,24	
101509	ENTRADA DE ENERGIA ELÉTRICA, AÉREA, TRIFÁSICA, COM CAIXA DE EMBUTIR, CABO DE 10 MM2 E DISJUNTOR DIN 50A (NÃO INCLUSO O POSTE DE CONCRETO). AF. 07/2020 PS	UN	1.560,10	507,08	2.067,18	
101510	ENTRADA DE ENERGIA ELÉTRICA, AÉREA, TRIFÁSICA, COM CAIXA DE EMBUTIR, CABO DE 16 MM2 E DISJUNTOR DIN 50A (NÃO INCLUSO O POSTE DE CONCRETO). AF. 07/2020 PS	UN	1.736,17	548,57	2.284,74	

SERVIÇOS DE EDIFICAÇÕES SEM DESONERAÇÃO Referência SINAPI: ABRIL DE 2025					
101511	ENTRADA DE ENERGIA ELÉTRICA, AÉREA, TRIFÁSICA, COM CAIXA DE EMBUTIR, CABO DE 25 MM2 E DISJUNTOR DIN 50A (NÃO INCLUSO O POSTE DE CONCRETO). AF 07/2020	UN	1.828,53	490,17	2.318,70
101512	ENTRADA DE ENERGIA ELÉTRICA, AÉREA, TRIFÁSICA, COM CAIXA DE EMBUTIR, CABO DE 35 MM2 E DISJUNTOR DIN 50A (NÃO INCLUSO O POSTE DE CONCRETO). AF 07/2020	UN	2.087,90	511,58	2.599,48
101513	ENTRADA DE ENERGIA ELÉTRICA, SUBTERRÂNEA, MONOFÁSICA, COM CAIXA DE SOBREPOR, CABO DE 10 MM2 E DISJUNTOR DIN 50A (NÃO INCLUSA MURETA DE ALVENARIA). AF 07/2020 PS	UN	703,27	191,70	894,97
101514	ENTRADA DE ENERGIA ELÉTRICA, SUBTERRÂNEA, MONOFÁSICA, COM CAIXA DE SOBREPOR, CABO DE 16 MM2 E DISJUNTOR DIN 50A (NÃO INCLUSA MURETA DE ALVENARIA). AF 07/2020 PS	UN	807,99	216,34	1.024,33
101515	ENTRADA DE ENERGIA ELÉTRICA, SUBTERRÂNEA, MONOFÁSICA, COM CAIXA DE SOBREPOR, CABO DE 25 MM2 E DISJUNTOR DIN 50A (NÃO INCLUSA MURETA DE ALVENARIA). AF 07/2020 PS	UN	862,88	181,64	1.044,52
101516	ENTRADA DE ENERGIA ELÉTRICA, SUBTERRÂNEA, MONOFÁSICA, COM CAIXA DE SOBREPOR, CABO DE 35 MM2 E DISJUNTOR DIN 50A (NÃO INCLUSA MURETA DE ALVENARIA). AF 07/2020 PS	UN	998,86	187,43	1.186,29
101517	ENTRADA DE ENERGIA ELÉTRICA, SUBTERRÂNEA, MONOFÁSICA, COM CAIXA DE EMBUTIR, CABO DE 10 MM2 E DISJUNTOR DIN 50A (NÃO INCLUSA MURETA DE ALVENARIA). AF 07/2020 PS	UN	699,85	173,32	873,17
101518	ENTRADA DE ENERGIA ELÉTRICA, SUBTERRÂNEA, MONOFÁSICA, COM CAIXA DE EMBUTIR, CABO DE 16 MM2 E DISJUNTOR DIN 50A (NÃO INCLUSA MURETA DE ALVENARIA). AF 07/2020 PS	UN	804,53	198,00	1.002,53
101519	ENTRADA DE ENERGIA ELÉTRICA, SUBTERRÂNEA, MONOFÁSICA, COM CAIXA DE EMBUTIR, CABO DE 25 MM2 E DISJUNTOR DIN 50A (NÃO INCLUSA MURETA DE ALVENARIA). AF 07/2020 PS	UN	859,49	163,23	1.022,72
101520	ENTRADA DE ENERGIA ELÉTRICA, SUBTERRÂNEA, MONOFÁSICA, COM CAIXA DE EMBUTIR, CABO DE 35 MM2 E DISJUNTOR DIN 50A (NÃO INCLUSA MURETA DE ALVENARIA). AF 07/2020 PS	UN	995,41	169,08	1.164,49
101521	ENTRADA DE ENERGIA ELÉTRICA, SUBTERRÂNEA, BIFÁSICA, COM CAIXA DE SOBREPOR, CABO DE 10 MM2 E DISJUNTOR DIN 50A (NÃO INCLUSA MURETA DE ALVENARIA). AF 07/2020 PS	UN	1.023,67	225,93	1.249,60
101522	ENTRADA DE ENERGIA ELÉTRICA, SUBTERRÂNEA, BIFÁSICA, COM CAIXA DE SOBREPOR, CABO DE 16 MM2 E DISJUNTOR DIN 50A (NÃO INCLUSA MURETA DE ALVENARIA). AF 07/2020 PS	UN	1.180,75	262,89	1.443,64
101523	ENTRADA DE ENERGIA ELÉTRICA, SUBTERRÂNEA, BIFÁSICA, COM CAIXA DE SOBREPOR, CABO DE 25 MM2 E DISJUNTOR DIN 50A (NÃO INCLUSA MURETA DE ALVENARIA). AF 07/2020 PS	UN	1.263,16	210,77	1.473,93
101524	ENTRADA DE ENERGIA ELÉTRICA, SUBTERRÂNEA, BIFÁSICA, COM CAIXA DE SOBREPOR, CABO DE 35 MM2 E DISJUNTOR DIN 50A (NÃO INCLUSA MURETA DE ALVENARIA). AF 07/2020 PS	UN	1.466,99	219,59	1.686,58
101525	ENTRADA DE ENERGIA ELÉTRICA, SUBTERRÂNEA, BIFÁSICA, COM CAIXA DE EMBUTIR, CABO DE 10 MM2 E DISJUNTOR DIN 50A (NÃO INCLUSA MURETA DE ALVENARIA). AF 07/2020 PS	UN	1.025,40	211,36	1.236,76
101526	ENTRADA DE ENERGIA ELÉTRICA, SUBTERRÂNEA, BIFÁSICA, COM CAIXA DE EMBUTIR, CABO DE 16 MM2 E DISJUNTOR DIN 50A (NÃO INCLUSA MURETA DE ALVENARIA). AF 07/2020 PS	UN	1.182,41	248,39	1.430,80
101527	ENTRADA DE ENERGIA ELÉTRICA, SUBTERRÂNEA, BIFÁSICA, COM CAIXA DE EMBUTIR, CABO DE 25 MM2 E DISJUNTOR DIN 50A (NÃO INCLUSA MURETA DE ALVENARIA). AF 07/2020 PS	UN	1.264,87	196,22	1.461,09
101528	ENTRADA DE ENERGIA ELÉTRICA, SUBTERRÂNEA, BIFÁSICA, COM CAIXA DE EMBUTIR, CABO DE 35 MM2 E DISJUNTOR DIN 50A (NÃO INCLUSA MURETA DE ALVENARIA). AF 07/2020 PS	UN	1.468,71	205,03	1.673,74
101529	ENTRADA DE ENERGIA ELÉTRICA, SUBTERRÂNEA, TRIFÁSICA, COM CAIXA DE SOBREPOR, CABO DE 10 MM2 E DISJUNTOR DIN 50A (NÃO INCLUSA MURETA DE ALVENARIA). AF 07/2020 PS	UN	1.133,14	260,12	1.393,26
101530	ENTRADA DE ENERGIA ELÉTRICA, SUBTERRÂNEA, TRIFÁSICA, COM CAIXA DE SOBREPOR, CABO DE 16 MM2 E DISJUNTOR DIN 50A (NÃO INCLUSA MURETA DE ALVENARIA). AF 07/2020 PS	UN	1.342,56	309,42	1.651,98
101531	ENTRADA DE ENERGIA ELÉTRICA, SUBTERRÂNEA, TRIFÁSICA, COM CAIXA DE SOBREPOR, CABO DE 25 MM2 E DISJUNTOR DIN 50A (NÃO INCLUSA MURETA DE ALVENARIA). AF 07/2020 PS	UN	1.452,39	239,98	1.692,37
101532	ENTRADA DE ENERGIA ELÉTRICA, SUBTERRÂNEA, TRIFÁSICA, COM CAIXA DE SOBREPOR, CABO DE 35 MM2 E DISJUNTOR DIN 50A (NÃO INCLUSA MURETA DE ALVENARIA). AF 07/2020 PS	UN	1.724,37	251,53	1.975,90
101533	ENTRADA DE ENERGIA ELÉTRICA, SUBTERRÂNEA, TRIFÁSICA, COM CAIXA DE EMBUTIR, CABO DE 10 MM2 E DISJUNTOR DIN 50A (NÃO INCLUSA MURETA DE ALVENARIA). AF 07/2020	UN	1.054,32	246,18	1.300,50
101534	ENTRADA DE ENERGIA ELÉTRICA, SUBTERRÂNEA, TRIFÁSICA, COM CAIXA DE EMBUTIR, CABO DE 16 MM2 E DISJUNTOR DIN 50A (NÃO INCLUSA MURETA DE ALVENARIA). AF 07/2020	UN	1.263,75	295,47	1.559,22
101535	ENTRADA DE ENERGIA ELÉTRICA, SUBTERRÂNEA, TRIFÁSICA, COM CAIXA DE EMBUTIR, CABO DE 25 MM2 E DISJUNTOR DIN 50A (NÃO INCLUSA MURETA DE ALVENARIA). AF 07/2020	UN	1.373,59	226,02	1.599,61
101536	ENTRADA DE ENERGIA ELÉTRICA, SUBTERRÂNEA, TRIFÁSICA, COM CAIXA DE EMBUTIR, CABO DE 35 MM2 E DISJUNTOR DIN 50A (NÃO INCLUSA MURETA DE ALVENARIA). AF 07/2020	UN	1.645,49	237,65	1.883,14
101537	APARELHO SINALIZADOR DE SAÍDA DE GARAGEM, COM CÉLULA FOTOELÉTRICA - FORNECIMENTO E INSTALAÇÃO. AF 07/2020	UN	74,58	40,55	115,13
101538	ARMAÇÃO SECUNDÁRIA, COM 1 ESTRIBO E 1 ISOLADOR - FORNECIMENTO E INSTALAÇÃO. AF 07/2020	UN	31,32	11,36	42,68
101539	ARMAÇÃO SECUNDÁRIA, COM 2 ESTRIBOS E 2 ISOLADORES - FORNECIMENTO E INSTALAÇÃO. AF 07/2020	UN	50,56	22,73	73,29
101540	ARMAÇÃO SECUNDÁRIA, COM 3 ESTRIBOS E 3 ISOLADORES - FORNECIMENTO E INSTALAÇÃO. AF 07/2020	UN	86,60	34,09	120,69
101541	ARMAÇÃO SECUNDÁRIA, COM 4 ESTRIBOS E 4 ISOLADORES - FORNECIMENTO E INSTALAÇÃO. AF 07/2020	UN	112,62	45,46	158,08
101542	ARMAÇÃO SECUNDÁRIA, COM 1 ESTRIBO, SEM ISOLADOR - FORNECIMENTO E INSTALAÇÃO. AF 07/2020	UN	23,61	9,48	33,09
101543	ARMAÇÃO SECUNDÁRIA, COM 2 ESTRIBOS, SEM ISOLADOR - FORNECIMENTO E INSTALAÇÃO. AF 07/2020	UN	41,38	18,96	60,34
101544	ARMAÇÃO SECUNDÁRIA, COM 3 ESTRIBOS, SEM ISOLADOR - FORNECIMENTO E INSTALAÇÃO. AF 07/2020	UN	66,72	28,45	95,17
101545	ARMAÇÃO SECUNDÁRIA, COM 4 ESTRIBOS, SEM ISOLADOR - FORNECIMENTO E INSTALAÇÃO. AF 07/2020	UN	97,74	37,94	135,68
101546	ISOLADOR, TIPO PINO, PARA TENSÃO 15 KV - FORNECIMENTO E INSTALAÇÃO. AF 07/2020	UN	30,15	1,87	32,02
101547	ISOLADOR, TIPO DISCO, PARA TENSÃO 15 KV - FORNECIMENTO E INSTALAÇÃO. AF 07/2020	UN	97,02	1,87	98,89
101548	ISOLADOR, TIPO ROLDANA, PARA BAIXA TENSÃO - FORNECIMENTO E INSTALAÇÃO. AF 07/2020	UN	6,56	1,87	8,43
101549	GRAMPO PARALELO METÁLICO, PARA REDES AÉREAS DE DISTRIBUIÇÃO DE ENERGIA ELÉTRICA DE BAIXA TENSÃO - FORNECIMENTO E INSTALAÇÃO. AF 07/2020	UN	13,49	6,09	19,58
101553	ALÇA PREFORMADA DE DISTRIBUIÇÃO, EM AÇO GALVANIZADO, AWG 1 - FORNECIMENTO E INSTALAÇÃO. AF 07/2020	UN	10,25	4,77	15,02
101554	ALÇA PREFORMADA DE DISTRIBUIÇÃO, EM AÇO GALVANIZADO, AWG 2 - FORNECIMENTO E INSTALAÇÃO. AF 07/2020	UN	6,83	4,77	11,60
101555	ALÇA PREFORMADA DE DISTRIBUIÇÃO, EM AÇO GALVANIZADO, AWG 4 - FORNECIMENTO E INSTALAÇÃO. AF 07/2020	UN	3,71	4,77	8,48
101556	ALÇA PREFORMADA DE DISTRIBUIÇÃO, EM AÇO GALVANIZADO, AWG 6 - FORNECIMENTO E INSTALAÇÃO. AF 07/2020	UN	3,21	4,77	7,98
101560	CABO DE COBRE FLEXÍVEL ISOLADO, 10 MM², 0,6/1,0 KV, PARA REDE AÉREA DE DISTRIBUIÇÃO DE ENERGIA ELÉTRICA DE BAIXA TENSÃO - FORNECIMENTO E INSTALAÇÃO. AF 07/2020	M	10,21	0,08	10,29
101561	CABO DE COBRE FLEXÍVEL ISOLADO, 16 MM², 0,6/1,0 KV, PARA REDE AÉREA DE DISTRIBUIÇÃO DE ENERGIA ELÉTRICA DE BAIXA TENSÃO - FORNECIMENTO E INSTALAÇÃO. AF 07/2020	M	16,24	0,08	16,32
101562	CABO DE COBRE FLEXÍVEL ISOLADO, 25 MM², 0,6/1,0 KV, PARA REDE AÉREA DE DISTRIBUIÇÃO DE ENERGIA ELÉTRICA DE BAIXA TENSÃO - FORNECIMENTO E INSTALAÇÃO. AF 07/2020	M	25,18	0,08	25,26
101563	CABO DE COBRE FLEXÍVEL ISOLADO, 35 MM², 0,6/1,0 KV, PARA REDE AÉREA DE DISTRIBUIÇÃO DE ENERGIA ELÉTRICA DE BAIXA TENSÃO - FORNECIMENTO E INSTALAÇÃO. AF 07/2020	M	35,58	0,08	35,66
101564	CABO DE COBRE FLEXÍVEL ISOLADO, 50 MM², 0,6/1,0 KV, PARA REDE AÉREA DE DISTRIBUIÇÃO DE ENERGIA ELÉTRICA DE BAIXA TENSÃO - FORNECIMENTO E INSTALAÇÃO. AF 07/2020	M	52,60	0,08	52,68
101565	CABO DE COBRE FLEXÍVEL ISOLADO, 70 MM², 0,6/1,0 KV, PARA REDE AÉREA DE DISTRIBUIÇÃO DE ENERGIA ELÉTRICA DE BAIXA TENSÃO - FORNECIMENTO E INSTALAÇÃO. AF 07/2020	M	73,57	0,08	73,65
101567	CABO DE COBRE FLEXÍVEL ISOLADO, 95 MM², 0,6/1,0 KV, PARA REDE AÉREA DE DISTRIBUIÇÃO DE ENERGIA ELÉTRICA DE BAIXA TENSÃO - FORNECIMENTO E INSTALAÇÃO. AF 07/2020	M	95,52	0,08	95,60
101568	CABO DE COBRE FLEXÍVEL ISOLADO, 120 MM², 0,6/1,0 KV, PARA REDE AÉREA DE DISTRIBUIÇÃO DE ENERGIA ELÉTRICA DE BAIXA TENSÃO - FORNECIMENTO E INSTALAÇÃO. AF 07/2020	M	124,91	0,09	125,00
101570	ESCORAMENTO DE VALA, TIPO PONTALETEAMENTO, COM PROFUNDIDADE DE 0 A 1,5 M, LARGURA MENOR QUE 1,5 M. AF 08/2020	M2	14,31	16,39	30,70
101571	ESCORAMENTO DE VALA, TIPO PONTALETEAMENTO, COM PROFUNDIDADE DE 0 A 1,5 M, LARGURA MAIOR OU IGUAL A 1,5 M E MENOR QUE 2,5 M. AF 08/2020	M2	17,89	24,27	42,16
101572	ESCORAMENTO DE VALA, TIPO PONTALETEAMENTO, COM PROFUNDIDADE DE 1,5 A 3,0 M, LARGURA MENOR QUE 1,5 M. AF 08/2020	M2	11,83	12,18	24,01
101573	ESCORAMENTO DE VALA, TIPO PONTALETEAMENTO, COM PROFUNDIDADE DE 1,5 A 3,0 M, LARGURA MAIOR OU IGUAL A 1,5 M E MENOR QUE 2,5 M. AF 08/2020	M2	15,40	20,05	35,45
101574	ESCORAMENTO DE VALA, TIPO PONTALETEAMENTO, COM PROFUNDIDADE DE 3,0 A 4,5 M, LARGURA MENOR QUE 1,5 M. AF 08/2020	M2	10,28	7,95	18,23
101575	ESCORAMENTO DE VALA, TIPO PONTALETEAMENTO, COM PROFUNDIDADE DE 3,0 A 4,5 M, LARGURA MAIOR OU IGUAL A 1,5 M E MENOR QUE 2,5 M. AF 08/2020	M2	14,09	15,83	29,92
101576	ESCORAMENTO DE VALA, TIPO DESCONTÍNUO, COM PROFUNDIDADE DE 0 A 1,5 M, LARGURA MENOR QUE 1,5 M. AF 08/2020	M2	32,15	21,27	53,42
101577	ESCORAMENTO DE VALA, TIPO DESCONTÍNUO, COM PROFUNDIDADE DE 0 A 1,5 M, LARGURA MAIOR OU IGUAL A 1,5 M E MENOR QUE 2,5 M. AF 08/2020	M2	36,57	31,49	68,06
101578	ESCORAMENTO DE VALA, TIPO DESCONTÍNUO, COM PROFUNDIDADE DE 1,5 M A 3,0 M, LARGURA MENOR QUE 1,5 M. AF 08/2020	M2	28,06	15,80	43,86
101579	ESCORAMENTO DE VALA, TIPO DESCONTÍNUO, COM PROFUNDIDADE DE 1,5 A 3,0 M, LARGURA MAIOR OU IGUAL A 1,5 M E MENOR QUE 2,5 M. AF 08/2020	M2	32,49	26,01	58,50
101580	ESCORAMENTO DE VALA, TIPO DESCONTÍNUO, COM PROFUNDIDADE DE 3,0 A 4,5 M, LARGURA MENOR QUE 1,5 M. AF 08/2020	M2	27,90	10,32	38,22

SERVIÇOS DE EDIFICAÇÕES SEM DESONERAÇÃO Referência SINAPI: ABRIL DE 2025					
101581	ESCORAMENTO DE VALA, TIPO DESCONTÍNUO, COM PROFUNDIDADE DE 3,0 A 4,5 M, LARGURA MAIOR OU IGUAL A 1,5 E MENOR QUE 2,5 M. AF. 08/2020	M2	32,57	20,53	53,10
101582	ESCORAMENTO DE VALA, TIPO CONTÍNUO, COM PROFUNDIDADE DE 0 A 1,5 M, LARGURA MENOR QUE 1,5 M. AF. 08/2020	M2	53,77	33,68	87,45
101583	ESCORAMENTO DE VALA, TIPO CONTÍNUO, COM PROFUNDIDADE DE 0 A 1,5 M, LARGURA MAIOR OU IGUAL A 1,5 M E MENOR QUE 2,5 M. AF. 08/2020	M2	60,36	49,85	110,21
101584	ESCORAMENTO DE VALA, TIPO CONTÍNUO, COM PROFUNDIDADE DE 1,5 M A 3,0 M, LARGURA MENOR QUE 1,5 M. AF. 08/2020	M2	46,40	25,01	71,41
101585	ESCORAMENTO DE VALA, TIPO CONTÍNUO, COM PROFUNDIDADE DE 1,5 A 3,0 M, LARGURA MAIOR OU IGUAL A 1,5 M E MENOR QUE 2,5 M. AF. 08/2020	M2	53,00	41,18	94,18
101586	ESCORAMENTO DE VALA, TIPO CONTÍNUO, COM PROFUNDIDADE DE 3,0 A 4,5 M, LARGURA MENOR QUE 1,5 M. AF. 08/2020	M2	44,47	16,34	60,81
101587	ESCORAMENTO DE VALA, TIPO CONTÍNUO, COM PROFUNDIDADE DE 3,0 A 4,5 M, LARGURA MAIOR OU IGUAL A 1,5 E MENOR QUE 2,5 M. AF. 08/2020	M2	51,28	32,52	83,80
101588	ESCORAMENTO DE VALA, TIPO CONTÍNUO COM PERFIL METÁLICO "U", COM PROFUNDIDADE DE 0 A 1,5 M, LARGURA MENOR QUE 1,5 M. AF. 08/2020	M2	70,78	39,10	109,88
101589	ESCORAMENTO DE VALA TIPO CONTÍNUO COM PERFIL METÁLICO "U", COM PROFUNDIDADE DE 0 A 1,5 M, LARGURA MAIOR OU IGUAL A 1,5 E MENOR QUE 2,5 M. AF. 08/2020	M2	102,35	57,87	160,22
101590	ESCORAMENTO DE VALA, TIPO CONTÍNUO COM PERFIL METÁLICO "U", COM PROFUNDIDADE DE 1,5 A 3,0 M, LARGURA MENOR QUE 1,5 M. AF. 08/2020	M2	54,20	29,02	83,22
101591	ESCORAMENTO DE VALA, TIPO CONTÍNUO COM PERFIL METÁLICO "U", COM PROFUNDIDADE DE 1,5 A 3,0 M, LARGURA MAIOR OU IGUAL A 1,5 M E MENOR QUE 2,5 M. AF. 08/2020	M2	85,75	47,81	133,56
101592	ESCORAMENTO DE VALA, TIPO CONTÍNUO COM PERFIL METÁLICO "U", COM PROFUNDIDADE DE 3,0 A 4,5 M, LARGURA MENOR QUE 1,5 M. AF. 08/2020	M2	39,60	18,98	58,58
101593	ESCORAMENTO DE VALA, TIPO CONTÍNUO COM PERFIL METÁLICO "U", COM PROFUNDIDADE DE 3,0 A 4,5 M, LARGURA MAIOR OU IGUAL A 1,5 M E MENOR QUE 2,5 M. AF. 08/2020	M2	71,40	37,74	109,14
101600	ESCORAMENTO DE VALA, TIPO BLINDAGEM, COM PROFUNDIDADE DE 0 A 1,5 M, LARGURA MENOR QUE 1,5 M - EXECUÇÃO, NÃO INCLUI MATERIAL. AF. 08/2020	M2	12,80	7,78	20,58
101601	ESCORAMENTO DE VALA, TIPO BLINDAGEM COM PROFUNDIDADE DE 0 A 1,5 M, LARGURA MAIOR OU IGUAL A 1,5 M E MENOR QUE 2,5 M - EXECUÇÃO, NÃO INCLUI MATERIAL. AF. 08/2020	M2	18,96	11,51	30,47
101602	ESCORAMENTO DE VALA, TIPO BLINDAGEM, COM PROFUNDIDADE DE 1,5 A 3,0 M, LARGURA MENOR QUE 1,5 M - EXECUÇÃO, NÃO INCLUI MATERIAL. AF. 08/2020	M2	9,49	5,77	15,26
101603	ESCORAMENTO DE VALA, TIPO BLINDAGEM, COM PROFUNDIDADE DE 1,5 A 3,0 M, LARGURA MAIOR OU IGUAL A 1,5 M E MENOR QUE 2,5 M - EXECUÇÃO, NÃO INCLUI MATERIAL. AF. 08/2020	M2	15,64	9,51	25,15
101604	ESCORAMENTO DE VALA, TIPO BLINDAGEM, COM PROFUNDIDADE DE 3,0 A 4,5 M, LARGURA MENOR QUE 1,5 M - EXECUÇÃO, NÃO INCLUI MATERIAL. AF. 08/2020	M2	6,21	3,77	9,98
101605	ESCORAMENTO DE VALA, TIPO BLINDAGEM, COM PROFUNDIDADE DE 3,0 A 4,5 M, LARGURA MAIOR OU IGUAL A 1,5 M E MENOR QUE 2,5 M - EXECUÇÃO, NÃO INCLUI MATERIAL. AF. 08/2020	M2	12,37	7,50	19,87
101616	PREPARO DE FUNDO DE VALA COM LARGURA MENOR QUE 1,5 M (ACERTO DO SOLO NATURAL). AF. 08/2020	M2	2,45	5,97	8,42
101617	PREPARO DE FUNDO DE VALA COM LARGURA MAIOR OU IGUAL A 1,5 M E MENOR QUE 2,5 M (ACERTO DO SOLO NATURAL). AF. 08/2020	M2	1,21	2,96	4,17
101618	PREPARO DE FUNDO DE VALA COM LARGURA MENOR QUE 1,5 M, COM CAMADA DE AREIA, LANÇAMENTO MANUAL. AF. 08/2020	M3	179,44	118,78	298,22
101619	PREPARO DE FUNDO DE VALA COM LARGURA MENOR QUE 1,5 M, COM CAMADA DE BRITA, LANÇAMENTO MANUAL. AF. 08/2020	M3	142,00	145,63	287,63
101620	PREPARO DE FUNDO DE VALA COM LARGURA MAIOR OU IGUAL A 1,5 M E MENOR QUE 2,5 M, COM CAMADA DE AREIA, LANÇAMENTO MANUAL. AF. 08/2020	M3	169,57	94,85	264,42
101621	PREPARO DE FUNDO DE VALA COM LARGURA MAIOR OU IGUAL A 1,5 M E MENOR QUE 2,5 M, COM CAMADA DE BRITA, LANÇAMENTO MANUAL. AF. 08/2020	M3	132,11	121,71	253,82
101622	PREPARO DE FUNDO DE VALA COM LARGURA MENOR QUE 1,5 M, COM CAMADA DE AREIA, LANÇAMENTO MECANIZADO. AF. 08/2020	M3	187,58	63,73	251,31
101623	PREPARO DE FUNDO DE VALA COM LARGURA MENOR QUE 1,5 M, COM CAMADA DE BRITA, LANÇAMENTO MECANIZADO. AF. 08/2020	M3	152,05	77,74	229,79
101624	PREPARO DE FUNDO DE VALA COM LARGURA MAIOR OU IGUAL A 1,5 M E MENOR QUE 2,5 M, COM CAMADA DE BRITA, LANÇAMENTO MECANIZADO. AF. 08/2020	M3	125,42	47,62	173,04
101625	PREPARO DE FUNDO DE VALA COM LARGURA MAIOR OU IGUAL A 1,5 M E MENOR QUE 2,5 M, COM CAMADA DE AREIA, LANÇAMENTO MECANIZADO. AF. 08/2020	M3	164,37	37,34	201,71
101630	SUBSTITUIÇÃO DE REATOR PARA ILUMINAÇÃO PÚBLICA (NÃO INCLUI FORNECIMENTO). AF. 02/2025 PS	UN	59,46	19,96	79,42
101632	RELÉ FOTOELÉTRICO PARA COMANDO DE ILUMINAÇÃO EXTERNA 1000 W - FORNECIMENTO E INSTALAÇÃO. AF. 02/2025	UN	35,83	0,71	36,54
101633	SUBSTITUIÇÃO DE RELÉ FOTOELÉTRICO PARA COMANDO DE ILUMINAÇÃO EXTERNA 1000 W - FORNECIMENTO E INSTALAÇÃO. AF. 02/2025 PS	UN	90,92	9,04	99,96
101636	BRACO PARA ILUMINAÇÃO PÚBLICA, EM TUBO DE AÇO GALVANIZADO, COMPRIMENTO DE 1,50 M, PARA FIXAÇÃO EM POSTE DE CONCRETO - FORNECIMENTO E INSTALAÇÃO. AF. 02/2025 PS	UN	118,06	36,45	154,51
101637	BRACO PARA ILUMINAÇÃO PÚBLICA, EM TUBO DE AÇO GALVANIZADO, COMPRIMENTO DE 1,50 M, PARA FIXAÇÃO EM POSTE METÁLICO - FORNECIMENTO E INSTALAÇÃO. AF. 02/2025 PS	UN	112,70	36,45	149,15
101651	SUBSTITUIÇÃO DE LÂMPADA PARA ILUMINAÇÃO PÚBLICA (NÃO INCLUI FORNECIMENTO). AF. 02/2025 PS	UN	55,92	10,52	66,44
101654	LUMINÁRIA DE LED PARA ILUMINAÇÃO PÚBLICA, DE 33 W ATÉ 50 W - FORNECIMENTO E INSTALAÇÃO. AF. 02/2025 PS	UN	200,62	18,23	218,85
101655	LUMINÁRIA DE LED PARA ILUMINAÇÃO PÚBLICA, DE 51 W ATÉ 67 W - FORNECIMENTO E INSTALAÇÃO. AF. 02/2025 PS	UN	320,41	18,25	338,66
101656	LUMINÁRIA DE LED PARA ILUMINAÇÃO PÚBLICA, DE 68 W ATÉ 97 W - FORNECIMENTO E INSTALAÇÃO. AF. 02/2025 PS	UN	348,37	18,26	366,63
101657	LUMINÁRIA DE LED PARA ILUMINAÇÃO PÚBLICA, DE 98 W ATÉ 137 W - FORNECIMENTO E INSTALAÇÃO. AF. 02/2025 PS	UN	407,97	18,24	426,21
101658	LUMINÁRIA DE LED PARA ILUMINAÇÃO PÚBLICA, DE 138 W ATÉ 180 W - FORNECIMENTO E INSTALAÇÃO. AF. 02/2025 PS	UN	530,52	18,22	548,74
101659	LUMINÁRIA DE LED PARA ILUMINAÇÃO PÚBLICA, DE 181 W ATÉ 239 W - FORNECIMENTO E INSTALAÇÃO. AF. 02/2025 PS	UN	606,69	18,25	624,94
101660	LUMINÁRIA DE LED PARA ILUMINAÇÃO PÚBLICA, DE 240 W ATÉ 350 W - FORNECIMENTO E INSTALAÇÃO. AF. 02/2025 PS	UN	966,44	18,22	984,66
101661	SUBSTITUIÇÃO DE LUMINÁRIA DE VAPOR DE MERCÚRIO/VAPOR DE SÓDIO POR LUMINÁRIA DE LED PARA ILUMINAÇÃO PÚBLICA (NÃO INCLUI FORNECIMENTO). AF. 02/2025 PS	UN	77,67	68,41	146,08
101663	ABRACADEIRA DE FIXAÇÃO DE BRAÇOS DE LUMINÁRIAS DE 2" - FORNECIMENTO E INSTALAÇÃO. AF. 02/2025	UN	12,93	15,81	28,74
101664	ABRACADEIRA DE FIXAÇÃO DE BRAÇOS DE LUMINÁRIAS DE 3" - FORNECIMENTO E INSTALAÇÃO. AF. 02/2025	UN	13,95	15,81	29,76
101665	ABRACADEIRA DE FIXAÇÃO DE BRAÇOS DE LUMINÁRIAS DE 4" - FORNECIMENTO E INSTALAÇÃO. AF. 02/2025	UN	18,32	15,81	34,13
101725	PISO EM LADRILHO HIDRÁULICO APLICADO EM AMBIENTES INTERNOS DE ÁREA MENOR QUE 5 M², INCLUSO APLICAÇÃO DE RESINA. AF. 09/2020	M2	146,56	170,94	317,50
101726	PISO EM LADRILHO HIDRÁULICO APLICADO EM AMBIENTES INTERNOS DE ÁREA ENTRE 5 E 15 M², INCLUSO APLICAÇÃO DE RESINA. AF. 09/2020	M2	113,34	81,83	195,17
101727	PISO VINÍLICO SEMI-FLEXÍVEL EM PLACAS, PADRÃO LISO, ESPESSURA 3,2 MM, FIXADO COM COLA. AF. 09/2020	M2	185,96	6,37	192,33
101729	PISO EM TACO DE MADEIRA 7X42CM, FIXADO COM COLA BASE DE PVA. AF. 09/2020	M2	184,43	14,07	198,50
101731	PISO EM PEDRA ASSENTADO SOBRE ARGAMASSA 1:3 (CIMENTO E AREIA). AF. 09/2020	M2	311,45	50,53	361,98
101732	PISO EM PEDRA ARDÓSIA ASSENTADO SOBRE ARGAMASSA 1:3 (CIMENTO E AREIA). AF. 09/2020	M2	79,22	34,49	113,71
101733	PISO DE BORRACHA PASTILHADO/FRISADO, ESPESSURA 7MM, ASSENTADO COM ARGAMASSA. AF. 09/2020	M2	242,56	26,92	269,48
101734	PISO DE BORRACHA PASTILHADO, ESPESSURA 15MM, ASSENTADO COM ARGAMASSA. AF. 09/2020	M2	376,61	26,91	403,52
101735	PISO DE BORRACHA ESPORTIVO, ESPESSURA 15MM, ASSENTADO COM ARGAMASSA. AF. 09/2020	M2	386,30	26,94	413,24
101736	PISO DE BORRACHA PASTILHADO, ESPESSURA 3,5MM, FIXADO COM ADESIVO ACRÍLICO. AF. 09/2020	M2	88,80	17,29	106,09
101737	PISO DE BORRACHA CANELADO, ESPESSURA 3,5MM, FIXADO COM ADESIVO ACRÍLICO. AF. 09/2020	M2	108,03	17,30	125,33
101738	RODAPE EM MADEIRA, ALTURA 7CM, FIXADO COM COLA. AF. 09/2020	M	21,11	12,89	34,00
101739	RODAPE EM MADEIRA, ALTURA 7CM, FIXADO COM COLA E PARAFUSOS. AF. 09/2020	M	22,50	15,03	37,53
101740	RODAPE EM ARDÓSIA ALTURA 10CM. AF. 09/2020	M	30,79	30,52	61,31
101741	RODAPE EM MARMORITE, ALTURA 10CM. AF. 09/2020	M	10,05	21,03	31,08
101742	RODAPE BORRACHA LISO, ALTURA = 7CM, ESPESSURA = 2 MM, PARA ARGAMASSA. AF. 09/2020	M	42,33	24,68	67,01
101746	ASSOALHO DE MADEIRA. AF. 09/2020	M2	286,82	16,40	303,22
101747	PISO EM CONCRETO 20 MPa PREPARO MECÂNICO, ESPESSURA 7CM. AF. 09/2020	M2	71,75	3,99	75,74
101748	PREPARO DE CONTRAPISO COM POLITRIZ. AF. 09/2020	M2	1,39	3,35	4,74
101749	PISO CIMENTADO, TRAÇO 1:3 (CIMENTO E AREIA), ACABAMENTO LISO, ESPESSURA 4,0 CM, PREPARO MECÂNICO DA ARGAMASSA. AF. 09/2020	M2	39,41	21,45	60,86
101750	PISO CIMENTADO, TRAÇO 1:3 (CIMENTO E AREIA), ACABAMENTO RÚSTICO, ESPESSURA 4,0 CM, PREPARO MECÂNICO DA ARGAMASSA. AF. 09/2020	M2	38,28	19,37	57,65
101751	PISO EM TACO DE MADEIRA 7X21CM, FIXADO COM COLA BASE DE PVA. AF. 09/2020	M2	186,72	20,45	207,17

SERVIÇOS DE EDIFICAÇÕES SEM DESONERAÇÃO Referência SINAPI: ABRIL DE 2025					
101767	CONSTRUÇÃO DE BASE E SUB-BASE PARA PAVIMENTAÇÃO DE SOLO ESTABILIZADO GRANULOMETRICAMENTE COM MISTURA DE SOLOS EM PISTA - EXCLUSIVE SOLO, ESCAVAÇÃO, CARGA E TRANSPORTE. AF 09/2024	M3	22,23	10,97	33,20
101768	CONSTRUÇÃO DE BASE E SUB-BASE PARA PAVIMENTAÇÃO DE SOLO ESTABILIZADO GRANULOMETRICAMENTE SEM MISTURA DE SOLOS - EXCLUSIVE SOLO, ESCAVAÇÃO, CARGA E TRANSPORTE. AF 09/2024	M3	20,29	7,90	28,19
101791	FABRICAÇÃO DE ESCORAS DO TIPO PONTALETE, EM MADEIRA, PARA PÉ-DIREITO DUPLO. AF 09/2020	M	21,27	2,19	23,46
101792	ESCORAMENTO DE FÓRMAS DE LAJE EM MADEIRA NÃO APARELHADA, PÉ-DIREITO SIMPLES, INCLUSO TRAVAMENTO, 4 UTILIZAÇÕES. AF 09/2020	M3	11,53	7,49	19,02
101793	ESCORAMENTO DE FÓRMAS DE LAJE EM MADEIRA NÃO APARELHADA, PÉ-DIREITO DUPLO, INCLUSO TRAVAMENTO, 4 UTILIZAÇÕES. AF 09/2020	M3	17,59	10,14	27,73
101795	CAIXA ENTERRADA PARA INSTALAÇÕES TELEFÔNICAS TIPO R1, EM ALVENARIA COM BLOCOS DE CONCRETO, DIMENSÕES INTERNAS: 0,35X0,60X0,60 M, EXCLUINDO TAMPÃO. AF 12/2020	UN	378,54	265,89	644,43
101798	TAMPA PARA CAIXA TIPO R1, EM FERRO FUNDIDO, DIMENSÕES INTERNAS: 0,40 X 0,60 M - FORNECIMENTO E INSTALAÇÃO. AF 12/2020	UN	364,36	43,70	408,06
101799	TAMPA PARA CAIXA TIPO R2 E R3, EM FERRO FUNDIDO, DIMENSÕES INTERNAS: 0,55 X 1,10 M - FORNECIMENTO E INSTALAÇÃO. AF 12/2020	UN	907,75	72,12	979,87
101800	CAIXA COM GRELHA RETANGULAR DE FERRO FUNDIDO, EM ALVENARIA COM TIJOLOS CERÂMICOS MACIÇOS, DIMENSÕES INTERNAS: 0,30 X 1,00 X 1,00. AF 12/2020	UN	1.142,76	498,66	1.641,42
101801	CAIXA COM GRELHA RETANGULAR DE FERRO FUNDIDO, EM ALVENARIA COM BLOCOS DE CONCRETO, DIMENSÕES INTERNAS: 0,30 X 1,00 X 1,00. AF 12/2020	UN	873,78	309,56	1.183,34
101802	CAIXA ENTERRADA RETENTORA DE AREIA RETANGULAR, EM ALVENARIA COM BLOCOS DE CONCRETO, DIMENSÕES INTERNAS: 1,00 X 1,00 X 1,20 M, EXCLUINDO TAMPÃO. AF 12/2020	UN	1.129,82	736,41	1.866,23
101803	CAIXA ENTERRADA SEPARADORA DE ÓLEO RETANGULAR, EM ALVENARIA COM BLOCOS DE CONCRETO, DIMENSÕES INTERNAS: 0,6 X 0,6 X 1,00 M, EXCLUINDO TAMPÃO. AF 12/2020	UN	695,01	513,71	1.208,72
101804	CAIXA ENTERRADA SEPARADORA DE ÓLEO RETANGULAR, EM ALVENARIA COM BLOCOS DE CONCRETO, DIMENSÕES INTERNAS: 0,8 X 0,8 X 1,00 M, EXCLUINDO TAMPÃO. AF 12/2020	UN	899,52	604,94	1.504,46
101805	CAIXA ENTERRADA SEPARADORA DE ÓLEO RETANGULAR, EM ALVENARIA COM BLOCOS DE CONCRETO, DIMENSÕES INTERNAS: 1,00 X 1,00 X 1,00 M, EXCLUINDO TAMPÃO. AF 12/2020	UN	1.145,13	771,08	1.916,21
101806	CAIXA ENTERRADA DISTRIBUIDORA DE VAZÃO (SUMIDOUROS MÚLTIPLOS), RETANGULAR, EM ALVENARIA COM TIJOLOS MACIÇOS, DIMENSÕES INTERNAS: 0,60 X 0,60 X H=0,50 M. AF 12/2020	UN	320,79	311,93	632,72
101807	CAIXA ENTERRADA DISTRIBUIDORA DE VAZÃO (SUMIDOUROS MÚLTIPLOS), RETANGULAR, EM ALVENARIA COM BLOCOS DE CONCRETO, DIMENSÕES INTERNAS: 0,60 X 0,60 X H=0,50 M. AF 12/2020	UN	295,72	282,98	578,70
101808	CAIXA ENTERRADA DISTRIBUIDORA DE VAZÃO (SUMIDOUROS MÚLTIPLOS), RETANGULAR, EM CONCRETO PRÉ-MOLDADO, DIMENSÕES INTERNAS: 0,60 X 0,60 X H=0,50 M. AF 12/2020	UN	554,67	68,70	623,37
101809	BASE PARA POÇO DE VISITA RETANGULAR PARA ESGOTO E DRENAGEM, EM CONCRETO ESTRUTURAL, DIMENSÕES INTERNAS DE 90X150 M, PROFUNDIDADE DE 1,25 M, EXCLUINDO TAMPÃO. AF 12/2020	UN	1.927,97	1.124,06	3.052,03
101814	RECOMPOSIÇÃO DE PAVIMENTOS EM PEDRA POLIÉDRICA, REJUNTAMENTO COM PÓ DE PEDRA, COM REAPROVEITAMENTO DAS PEDRAS POLIÉDRICAS PARA O FECHAMENTO DE VALAS - INCLUSO RETIRADA E COLOCAÇÃO DO MATERIAL. AF 12/2020	M2	29,63	27,23	56,86
101816	RECOMPOSIÇÃO DE PAVIMENTO EM PEDRAS POLIÉDRICAS, REJUNTAMENTO COM ARGAMASSA, COM REAPROVEITAMENTO DAS PEDRAS POLIÉDRICAS, PARA O FECHAMENTO DE VALAS - INCLUSO RETIRADA E COLOCAÇÃO DO MATERIAL. AF 12/2020	M2	50,44	34,95	85,39
101817	RECOMPOSIÇÃO DE PAVIMENTO EM PARALELEPÍPEDOS, REJUNTAMENTO COM PÓ DE PEDRA, COM REAPROVEITAMENTO DOS PARALELEPÍPEDOS, PARA O FECHAMENTO DE VALAS - INCLUSO RETIRADA E COLOCAÇÃO DO MATERIAL. AF 12/2020	M2	31,01	33,14	64,15
101819	RECOMPOSIÇÃO DE PAVIMENTO EM PARALELEPÍPEDOS, REJUNTAMENTO COM ARGAMASSA, COM REAPROVEITAMENTO DOS PARALELEPÍPEDOS, PARA O FECHAMENTO DE VALAS - INCLUSO RETIRADA E COLOCAÇÃO DO MATERIAL. AF 12/2020	M2	41,68	38,85	80,53
101820	RECOMPOSIÇÃO DE PAVIMENTO EM PISO INTERTRAVADO SEXTAVADO, COM REAPROVEITAMENTO DOS BLOCOS SEXTAVADO, PARA O FECHAMENTO DE VALAS - INCLUSO RETIRADA E COLOCAÇÃO DO MATERIAL. AF 12/2020	M2	22,14	32,95	55,09
101822	RECOMPOSIÇÃO DE BASE E OU SUB-BASE PARA REMENDO PROFUNDO DE SOLOS DE COMPORTAMENTO LATERÍTICO (ARENOSO) - INCLUSO RETIRADA E COLOCAÇÃO DO MATERIAL. AF 12/2020	M3	49,82	110,23	160,05
101823	RECOMPOSIÇÃO DE BASE E OU SUB-BASE PARA REMENDO PROFUNDO DE SOLO MELHORADO COM CIMENTO (TEOR DE 2%) - INCLUSO RETIRADA E COLOCAÇÃO DO MATERIAL. AF 12/2020	M3	83,08	110,21	193,29
101824	RECOMPOSIÇÃO DE BASE E OU SUB-BASE PARA REMENDO PROFUNDO DE SOLO MELHORADO COM CIMENTO (TEOR DE 4%) - INCLUSO RETIRADA E COLOCAÇÃO DO MATERIAL. AF 12/2020	M3	114,02	110,21	224,23
101825	RECOMPOSIÇÃO DE BASE E OU SUB-BASE PARA REMENDO PROFUNDO DE SOLO COM CIMENTO (TEOR DE 6%) - INCLUSO RETIRADA E COLOCAÇÃO DO MATERIAL. AF 12/2020	M3	144,11	110,23	254,34
101826	RECOMPOSIÇÃO DE BASE E OU SUB-BASE PARA REMENDO PROFUNDO DE SOLO COM CIMENTO (TEOR DE 8%) - INCLUSO RETIRADA E COLOCAÇÃO DO MATERIAL. AF 12/2020	M3	173,84	110,22	284,06
101827	RECOMPOSIÇÃO DE BASE E OU SUB-BASE PARA REMENDO PROFUNDO DE SOLO BRITA (40/60) - INCLUSO RETIRADA E COLOCAÇÃO DO MATERIAL. AF 12/2020	M3	103,54	110,21	213,75
101828	RECOMPOSIÇÃO DE BASE E OU SUB-BASE PARA REMENDO PROFUNDO DE SOLO BRITA (50/50) - INCLUSO RETIRADA E COLOCAÇÃO DO MATERIAL. AF 12/2020	M3	94,58	110,22	204,80
101829	RECOMPOSIÇÃO DE BASE E OU SUB-BASE PARA REMENDO PROFUNDO DE SOLO BRITA (40/60) COM CIMENTO (TEOR DE 4%) - INCLUSO RETIRADA E COLOCAÇÃO DO MATERIAL. AF 12/2020	M3	165,55	110,23	275,78
101830	RECOMPOSIÇÃO DE BASE E OU SUB-BASE PARA REMENDO PROFUNDO DE SOLO BRITA (40/60) COM CIMENTO (TEOR DE 6%) - INCLUSO RETIRADA E COLOCAÇÃO DO MATERIAL. AF 12/2020	M3	194,60	110,22	304,82
101831	RECOMPOSIÇÃO DE BASE E OU SUB-BASE PARA REMENDO PROFUNDO DE SOLO BRITA (40/60) COM CIMENTO (TEOR DE 8%) - INCLUSO RETIRADA E COLOCAÇÃO DO MATERIAL. AF 12/2020	M3	223,25	110,21	333,46
101832	RECOMPOSIÇÃO DE BASE E OU SUB-BASE PARA REMENDO PROFUNDO DE SOLO BRITA (50/50) COM CIMENTO (TEOR DE 4%) - INCLUSO RETIRADA E COLOCAÇÃO DO MATERIAL. AF 12/2020	M3	156,97	110,22	267,19
101833	RECOMPOSIÇÃO DE BASE E OU SUB-BASE PARA REMENDO PROFUNDO DE SOLO BRITA (50/50) COM CIMENTO (TEOR DE 6%) - INCLUSO RETIRADA E COLOCAÇÃO DO MATERIAL. AF 12/2020	M3	186,17	110,23	296,40
101834	RECOMPOSIÇÃO DE BASE E OU SUB-BASE PARA REMENDO PROFUNDO DE SOLO BRITA (50/50) COM CIMENTO (TEOR DE 8%) - INCLUSO RETIRADA E COLOCAÇÃO DO MATERIAL. AF 12/2020	M3	215,01	110,22	325,23
101835	RECOMPOSIÇÃO DE BASE E OU SUB-BASE PARA REMENDO PROFUNDO DE BRITA GRADUADA SIMPLES - INCLUSO RETIRADA E COLOCAÇÃO DO MATERIAL. AF 12/2020	M3	154,37	112,15	266,52
101836	RECOMPOSIÇÃO DE BASE E OU SUB-BASE PARA FECHAMENTO DE VALAS DE SOLOS DE COMPORTAMENTO LATERÍTICO (ARENOSO) - INCLUSO RETIRADA E COLOCAÇÃO DO MATERIAL. AF 12/2020	M3	20,69	9,29	29,98
101837	RECOMPOSIÇÃO DE BASE E OU SUB-BASE PARA FECHAMENTO DE VALAS DE SOLO MELHORADO COM CIMENTO (TEOR DE 2%) - INCLUSO RETIRADA E COLOCAÇÃO DO MATERIAL. AF 12/2020	M3	53,93	9,29	63,22
101838	RECOMPOSIÇÃO DE BASE E OU SUB-BASE PARA FECHAMENTO DE VALAS DE SOLO MELHORADO COM CIMENTO (TEOR DE 4%) - INCLUSO RETIRADA E COLOCAÇÃO DO MATERIAL. AF 12/2020	M3	84,87	9,29	94,16
101839	RECOMPOSIÇÃO DE BASE E OU SUB-BASE PARA FECHAMENTO DE VALAS DE SOLO COM CIMENTO (TEOR DE 6%) - INCLUSO RETIRADA E COLOCAÇÃO DO MATERIAL. AF 12/2020	M3	114,98	9,28	124,26
101840	RECOMPOSIÇÃO DE BASE E OU SUB-BASE PARA FECHAMENTO DE VALAS DE SOLO COM CIMENTO (TEOR DE 8%) - INCLUSO RETIRADA E COLOCAÇÃO DO MATERIAL. AF 12/2020	M3	179,57	30,90	210,47
101841	RECOMPOSIÇÃO DE BASE E OU SUB-BASE PARA FECHAMENTO DE VALAS DE SOLO BRITA (40/60) - INCLUSO RETIRADA E COLOCAÇÃO DO MATERIAL. AF 12/2020	M3	74,39	9,29	83,68
101842	RECOMPOSIÇÃO DE BASE E OU SUB-BASE PARA FECHAMENTO DE VALAS DE SOLO BRITA (50/50) - INCLUSO RETIRADA E COLOCAÇÃO DO MATERIAL. AF 12/2020	M3	65,44	9,29	74,73
101843	RECOMPOSIÇÃO DE BASE E OU SUB-BASE PARA FECHAMENTO DE VALAS DE SOLO BRITA (40/60) COM CIMENTO (TEOR DE 4%) - INCLUSO RETIRADA E COLOCAÇÃO DO MATERIAL. AF 12/2020	M3	136,41	9,30	145,71
101844	RECOMPOSIÇÃO DE BASE E OU SUB-BASE PARA FECHAMENTO DE VALAS DE SOLO BRITA (40/60) COM CIMENTO (TEOR DE 6%) - INCLUSO RETIRADA E COLOCAÇÃO DO MATERIAL. AF 12/2020	M3	165,45	9,30	174,75
101845	RECOMPOSIÇÃO DE BASE E OU SUB-BASE PARA FECHAMENTO DE VALAS DE SOLO BRITA (40/60) COM CIMENTO (TEOR DE 8%) - INCLUSO RETIRADA E COLOCAÇÃO DO MATERIAL. AF 12/2020	M3	194,10	9,29	203,39
101846	RECOMPOSIÇÃO DE BASE E OU SUB-BASE PARA FECHAMENTO DE VALAS DE SOLO BRITA (50/50) COM CIMENTO (TEOR DE 4%) - INCLUSO RETIRADA E COLOCAÇÃO DO MATERIAL. AF 12/2020	M3	127,82	9,30	137,12
101847	RECOMPOSIÇÃO DE BASE E OU SUB-BASE PARA FECHAMENTO DE VALAS DE SOLO BRITA (50/50) COM CIMENTO (TEOR DE 6%) - INCLUSO RETIRADA E COLOCAÇÃO DO MATERIAL. AF 12/2020	M3	157,03	9,30	166,33
101848	RECOMPOSIÇÃO DE BASE E OU SUB-BASE PARA FECHAMENTO DE VALAS DE SOLO BRITA (50/50) COM CIMENTO (TEOR DE 8%) - INCLUSO RETIRADA E COLOCAÇÃO DO MATERIAL. AF 12/2020	M3	185,87	9,29	195,16
101849	RECOMPOSIÇÃO DE BASE E OU SUB-BASE PARA FECHAMENTO DE VALAS DE BRITA GRADUADA SIMPLES - INCLUSO RETIRADA E COLOCAÇÃO DO MATERIAL. AF 12/2020	M3	125,22	11,23	136,45
101850	REASSENTAMENTO DE PARALELEPÍPEDOS, REJUNTAMENTO COM PÓ DE PEDRA, COM REAPROVEITAMENTO DOS PARALELEPÍPEDOS - INCLUSO RETIRADA E COLOCAÇÃO DO MATERIAL. AF 12/2020	M2	38,69	33,77	72,46
101852	REASSENTAMENTO DE PARALELEPÍPEDOS, REJUNTAMENTO COM ARGAMASSA, COM REAPROVEITAMENTO DOS PARALELEPÍPEDOS - INCLUSO RETIRADA E COLOCAÇÃO DO MATERIAL. AF 12/2020	M2	49,92	39,08	89,00

SERVIÇOS DE EDIFICAÇÕES SEM DESONERAÇÃO Referência SINAPI: ABRIL DE 2025					
101853	REASSENTAMENTO DE PEDRAS POLIÉDRICAS, REJUNTAMENTO COM PÓ DE PEDRA, COM REAPROVEITAMENTO DAS PEDRAS POLIÉDRICAS - INCLUSO RETIRADA E COLOCAÇÃO DO MATERIAL. AF_ 12/2020	M2	35,85	27,54	63,39
101855	REASSENTAMENTO DE PEDRAS POLIÉDRICAS, REJUNTAMENTO COM ARGAMASSA, COM REAPROVEITAMENTO DAS PEDRAS POLIÉDRICAS - INCLUSO RETIRADA E COLOCAÇÃO DO MATERIAL. AF_ 12/2020	M2	57,10	34,86	91,96
101856	REASSENTAMENTO DE BLOCOS PISOGRAMA PARA PISO INTERTRAVADO, COM REAPROVEITAMENTO DOS BLOCOS PISOGRAMA - INCLUSO RETIRADA E COLOCAÇÃO DO MATERIAL. AF_ 12/2020	M2	15,29	19,15	34,44
101857	REASSENTAMENTO DE BLOCOS SEXTAVADO PARA PISO INTERTRAVADO, ESPESSURA DE 6 CM, EM CALÇADA, COM REAPROVEITAMENTO DOS BLOCOS SEXTAVADOS - INCLUSO RETIRADA E COLOCAÇÃO DO MATERIAL. AF_ 12/2020	M2	17,91	25,09	43,00
101858	REASSENTAMENTO DE BLOCOS SEXTAVADO PARA PISO INTERTRAVADO, ESPESSURA DE 6 CM, EM VIA/ESTACIONAMENTO, COM REAPROVEITAMENTO DOS BLOCOS SEXTAVADO - INCLUSO RETIRADA E COLOCAÇÃO DO MATERIAL. AF_ 12/2020	M2	15,52	19,66	35,18
101859	REASSENTAMENTO DE BLOCOS SEXTAVADO PARA PISO INTERTRAVADO, ESPESSURA DE 8 CM, EM VIA/ESTACIONAMENTO, COM REAPROVEITAMENTO DOS BLOCOS SEXTAVADO - INCLUSO RETIRADA E COLOCAÇÃO DO MATERIAL. AF_ 12/2020	M2	16,65	22,20	38,85
101860	REASSENTAMENTO DE BLOCOS SEXTAVADO PARA PISO INTERTRAVADO, ESPESSURA DE 10 CM, EM VIA/ESTACIONAMENTO, COM REAPROVEITAMENTO DOS BLOCOS SEXTAVADO - INCLUSO RETIRADA E COLOCAÇÃO DO MATERIAL. AF_ 12/2020	M2	18,42	26,20	44,62
101861	REASSENTAMENTO DE BLOCOS RETANGULAR PARA PISO INTERTRAVADO, ESPESSURA DE 4 CM, EM CALÇADA, COM REAPROVEITAMENTO DOS BLOCOS RETANGULAR - INCLUSO RETIRADA E COLOCAÇÃO DO MATERIAL. AF_ 12/2020	M2	17,52	24,24	41,76
101862	REASSENTAMENTO DE BLOCOS RETANGULAR PARA PISO INTERTRAVADO, ESPESSURA DE 6 CM, EM CALÇADA, COM REAPROVEITAMENTO DOS BLOCOS RETANGULAR - INCLUSO RETIRADA E COLOCAÇÃO DO MATERIAL. AF_ 12/2020	M2	18,68	26,82	45,50
101863	REASSENTAMENTO DE BLOCOS RETANGULAR PARA PISO INTERTRAVADO, ESPESSURA DE 6 CM, EM VIA/ESTACIONAMENTO, COM REAPROVEITAMENTO DOS BLOCOS RETANGULAR - INCLUSO RETIRADA E COLOCAÇÃO DO MATERIAL. AF_ 12/2020	M2	15,68	20,01	35,69
101864	REASSENTAMENTO DE BLOCOS RETANGULAR PARA PISO INTERTRAVADO, ESPESSURA DE 8 CM, EM VIA/ESTACIONAMENTO, COM REAPROVEITAMENTO DOS BLOCOS RETANGULAR - INCLUSO RETIRADA E COLOCAÇÃO DO MATERIAL. AF_ 12/2020	M2	17,44	24,02	41,46
101865	REASSENTAMENTO DE BLOCOS RETANGULAR PARA PISO INTERTRAVADO, ESPESSURA DE 10 CM, EM VIA/ESTACIONAMENTO, COM REAPROVEITAMENTO DOS BLOCOS RETANGULAR - INCLUSO RETIRADA E COLOCAÇÃO DO MATERIAL. AF_ 12/2020	M2	19,23	28,01	47,24
101866	REASSENTAMENTO DE BLOCOS 16 FACES PARA PISO INTERTRAVADO, ESPESSURA DE 4 CM, EM CALÇADA, COM REAPROVEITAMENTO DOS BLOCOS 16 FACES - INCLUSO RETIRADA E COLOCAÇÃO DO MATERIAL. AF_ 12/2020	M2	17,60	24,44	42,04
101867	REASSENTAMENTO DE BLOCOS 16 FACES PARA PISO INTERTRAVADO, ESPESSURA DE 6 CM, EM CALÇADA, COM REAPROVEITAMENTO DOS BLOCOS 16 FACES - INCLUSO RETIRADA E COLOCAÇÃO DO MATERIAL. AF_ 12/2020	M2	19,39	28,44	47,83
101868	REASSENTAMENTO DE BLOCOS 16 FACES PARA PISO INTERTRAVADO, ESPESSURA DE 6 CM, EM VIA/ESTACIONAMENTO, COM REAPROVEITAMENTO DOS BLOCOS 16 FACES - INCLUSO RETIRADA E COLOCAÇÃO DO MATERIAL. AF_ 12/2020	M2	16,38	21,63	38,01
101869	REASSENTAMENTO DE BLOCOS 16 FACES PARA PISO INTERTRAVADO, ESPESSURA DE 8 CM, EM VIA/ESTACIONAMENTO, COM REAPROVEITAMENTO DOS BLOCOS 16 FACES - INCLUSO RETIRADA E COLOCAÇÃO DO MATERIAL. AF_ 12/2020	M2	18,18	25,62	43,80
101870	REASSENTAMENTO DE BLOCOS 16 FACES PARA PISO INTERTRAVADO, ESPESSURA DE 10 CM, EM VIA/ESTACIONAMENTO, COM REAPROVEITAMENTO DOS BLOCOS 16 FACES - INCLUSO RETIRADA E COLOCAÇÃO DO MATERIAL. AF_ 12/2020	M2	19,94	29,62	49,56
101875	QUADRO DE DISTRIBUIÇÃO DE ENERGIA EM CHAPA DE AÇO GALVANIZADO, DE EMBUTIR, COM BARRAMENTO TRIFÁSICO, PARA 12 DISJUNTORES DIN 100A - FORNECIMENTO E INSTALAÇÃO. AF_ 10/2020	UN	329,10	26,38	355,48
101876	QUADRO DE DISTRIBUIÇÃO DE ENERGIA EM PVC, DE EMBUTIR, SEM BARRAMENTO, PARA 6 DISJUNTORES - FORNECIMENTO E INSTALAÇÃO. AF_ 10/2020	UN	107,56	17,10	124,66
101877	QUADRO DE DISTRIBUIÇÃO DE ENERGIA EM PVC, DE EMBUTIR, SEM BARRAMENTO, PARA 3 DISJUNTORES - FORNECIMENTO E INSTALAÇÃO. AF_ 10/2020	UN	69,98	15,17	85,15
101878	QUADRO DE DISTRIBUIÇÃO DE ENERGIA EM CHAPA DE AÇO GALVANIZADO, DE SOBREPOR, COM BARRAMENTO TRIFÁSICO, PARA 18 DISJUNTORES DIN 100A - FORNECIMENTO E INSTALAÇÃO. AF_ 10/2020	UN	435,72	75,45	511,17
101879	QUADRO DE DISTRIBUIÇÃO DE ENERGIA EM CHAPA DE AÇO GALVANIZADO, DE EMBUTIR, COM BARRAMENTO TRIFÁSICO, PARA 24 DISJUNTORES DIN 100A - FORNECIMENTO E INSTALAÇÃO. AF_ 10/2020	UN	479,98	29,61	509,59
101880	QUADRO DE DISTRIBUIÇÃO DE ENERGIA EM CHAPA DE AÇO GALVANIZADO, DE EMBUTIR, COM BARRAMENTO TRIFÁSICO, PARA 30 DISJUNTORES DIN 150A - FORNECIMENTO E INSTALAÇÃO. AF_ 10/2020	UN	552,23	35,56	587,79
101881	QUADRO DE DISTRIBUIÇÃO DE ENERGIA EM CHAPA DE AÇO GALVANIZADO, DE EMBUTIR, COM BARRAMENTO TRIFÁSICO, PARA 40 DISJUNTORES DIN 100A - FORNECIMENTO E INSTALAÇÃO. AF_ 10/2020	UN	800,01	35,77	835,78
101882	QUADRO DE DISTRIBUIÇÃO DE ENERGIA EM CHAPA DE AÇO GALVANIZADO, DE EMBUTIR, COM BARRAMENTO TRIFÁSICO, PARA 30 DISJUNTORES DIN 225A - FORNECIMENTO E INSTALAÇÃO. AF_ 10/2020	UN	1.141,78	35,68	1.177,46
101883	QUADRO DE DISTRIBUIÇÃO DE ENERGIA EM CHAPA DE AÇO GALVANIZADO, DE EMBUTIR, COM BARRAMENTO TRIFÁSICO, PARA 18 DISJUNTORES DIN 100A - FORNECIMENTO E INSTALAÇÃO. AF_ 10/2020	UN	457,00	29,38	486,38
101884	CABO DE COBRE ISOLADO, 10 MM², ANTI-CHAMA 450/750 V, INSTALADO EM ELETROCALHA OU PERFILADO - FORNECIMENTO E INSTALAÇÃO. AF_ 10/2020	M	10,66	0,18	10,84
101885	CABO DE COBRE ISOLADO, 10 MM², ANTI-CHAMA 0,6/1 KV, INSTALADO EM ELETROCALHA OU PERFILADO - FORNECIMENTO E INSTALAÇÃO. AF_ 10/2020	M	10,18	0,18	10,36
101886	CABO DE COBRE ISOLADO, 16 MM², ANTI-CHAMA 450/750 V, INSTALADO EM ELETROCALHA OU PERFILADO - FORNECIMENTO E INSTALAÇÃO. AF_ 10/2020	M	15,25	0,34	15,59
101887	CABO DE COBRE ISOLADO, 16 MM², ANTI-CHAMA 0,6/1 KV, INSTALADO EM ELETROCALHA OU PERFILADO - FORNECIMENTO E INSTALAÇÃO. AF_ 10/2020	M	16,20	0,34	16,54
101888	CABO DE COBRE ISOLADO, 25 MM², ANTI-CHAMA 450/750 V, INSTALADO EM ELETROCALHA OU PERFILADO - FORNECIMENTO E INSTALAÇÃO. AF_ 10/2020	M	23,88	0,58	24,46
101889	CABO DE COBRE ISOLADO, 25 MM², ANTI-CHAMA 0,6/1 KV, INSTALADO EM ELETROCALHA OU PERFILADO - FORNECIMENTO E INSTALAÇÃO. AF_ 10/2020	M	25,11	0,58	25,69
101890	DISJUNTOR MONOPOLAR TIPO NEMA, CORRENTE NOMINAL DE 10 ATÉ 30A - FORNECIMENTO E INSTALAÇÃO. AF_ 10/2020	UN	15,54	3,28	18,82
101891	DISJUNTOR MONOPOLAR TIPO NEMA, CORRENTE NOMINAL DE 35 ATÉ 50A - FORNECIMENTO E INSTALAÇÃO. AF_ 10/2020	UN	25,96	6,69	32,65
101892	DISJUNTOR BIPOLAR TIPO NEMA, CORRENTE NOMINAL DE 10 ATÉ 50A - FORNECIMENTO E INSTALAÇÃO. AF_ 10/2020	UN	74,59	6,55	81,14
101893	DISJUNTOR TRIPOLAR TIPO NEMA, CORRENTE NOMINAL DE 10 ATÉ 50A - FORNECIMENTO E INSTALAÇÃO. AF_ 10/2020	UN	94,37	9,84	104,21
101894	DISJUNTOR TRIPOLAR TIPO NEMA, CORRENTE NOMINAL DE 60 ATÉ 100A - FORNECIMENTO E INSTALAÇÃO. AF_ 10/2020	UN	145,46	38,78	184,24
101895	DISJUNTOR TERMOMAGNÉTICO TRIPOLAR, CORRENTE NOMINAL DE 125A - FORNECIMENTO E INSTALAÇÃO. AF_ 10/2020	UN	423,12	65,53	488,65
101896	DISJUNTOR TERMOMAGNÉTICO TRIPOLAR, CORRENTE NOMINAL DE 200A - FORNECIMENTO E INSTALAÇÃO. AF_ 10/2020	UN	657,98	65,55	723,53
101897	DISJUNTOR TERMOMAGNÉTICO TRIPOLAR, CORRENTE NOMINAL DE 250A - FORNECIMENTO E INSTALAÇÃO. AF_ 10/2020	UN	1.077,85	65,51	1.143,36
101898	DISJUNTOR TERMOMAGNÉTICO TRIPOLAR, CORRENTE NOMINAL DE 400A - FORNECIMENTO E INSTALAÇÃO. AF_ 10/2020	UN	1.456,66	65,61	1.522,27
101899	DISJUNTOR TERMOMAGNÉTICO TRIPOLAR, CORRENTE NOMINAL DE 600A - FORNECIMENTO E INSTALAÇÃO. AF_ 10/2020	UN	2.358,13	65,44	2.423,57
101900	DISJUNTOR BAIXA TENSÃO TRIPOLAR A SECO 800A/600V - FORNECIMENTO E INSTALAÇÃO. AF_ 10/2020	UN	4.968,68	65,44	5.034,12
101901	CONTATOR TRIPOLAR I NOMINAL 12A - FORNECIMENTO E INSTALAÇÃO. AF_ 10/2020	UN	173,17	7,07	180,24
101902	CONTATOR TRIPOLAR I NOMINAL 22A - FORNECIMENTO E INSTALAÇÃO. AF_ 10/2020	UN	213,01	9,85	222,86
101903	CONTATOR TRIPOLAR I NOMINAL 38A - FORNECIMENTO E INSTALAÇÃO. AF_ 10/2020	UN	444,95	20,09	465,04
101904	CONTATOR TRIPOLAR I NOMINAL 95A - FORNECIMENTO E INSTALAÇÃO. AF_ 10/2020	UN	1.666,13	38,87	1.705,00
101905	EXTINTOR DE INCÊNDIO PORTÁTIL COM CARGA DE ÁGUA PRESSURIZADA DE 10 L, CLASSE A - FORNECIMENTO E INSTALAÇÃO. AF_ 10/2020 PE	UN	201,55	22,22	223,77
101906	EXTINTOR DE INCÊNDIO PORTÁTIL COM CARGA DE CO2 DE 4 KG, CLASSE BC - FORNECIMENTO E INSTALAÇÃO. AF_ 10/2020 PE	UN	618,27	22,23	640,50
101907	EXTINTOR DE INCÊNDIO PORTÁTIL COM CARGA DE CO2 DE 6 KG, CLASSE BC - FORNECIMENTO E INSTALAÇÃO. AF_ 10/2020 PE	UN	669,01	22,26	691,27
101908	EXTINTOR DE INCÊNDIO PORTÁTIL COM CARGA DE PQS DE 4 KG, CLASSE BC - FORNECIMENTO E INSTALAÇÃO. AF_ 10/2020 PE	UN	195,20	22,22	217,42
101909	EXTINTOR DE INCÊNDIO PORTÁTIL COM CARGA DE PQS DE 6 KG, CLASSE BC - FORNECIMENTO E INSTALAÇÃO. AF_ 10/2020 PE	UN	229,03	22,24	251,27
101910	EXTINTOR DE INCÊNDIO PORTÁTIL COM CARGA DE PQS DE 8 KG, CLASSE BC - FORNECIMENTO E INSTALAÇÃO. AF_ 10/2020 PE	UN	271,35	22,22	293,57
101911	EXTINTOR DE INCÊNDIO PORTÁTIL COM CARGA DE PQS DE 12 KG, CLASSE BC - FORNECIMENTO E INSTALAÇÃO. AF_ 10/2020 PE	UN	313,64	22,24	335,88

SERVIÇOS DE EDIFICAÇÕES SEM DESONERAÇÃO Referência SINAPI: ABRIL DE 2025					
101912	ABRIGO PARA HIDRANTE, 75x45x17CM, COM REGISTRO GLOBO ANGULAR 45 GRAUS 2 1/2", ADAPTADOR STORZ 2 1/2", MANGUEIRA DE INCÊNDIO 15M 2 1/2" E ESGUICHO EM LATÃO 2 1/2" - FORNECIMENTO E INSTALAÇÃO. AF 10/2020	UN	2.071,85	157,14	2.228,99
101913	CAIXA DE INCÊNDIO 45x75x17CM - FORNECIMENTO E INSTALAÇÃO. AF 10/2020	UN	445,44	52,59	498,03
101914	CAIXA DE INCÊNDIO 60x90x17CM - FORNECIMENTO E INSTALAÇÃO. AF 10/2020	UN	566,56	65,83	632,39
101915	CONJUNTO DE MANGUEIRA PARA COMBATE A INCÊNDIO EM FIBRA DE POLIESTER PURA, COM 1.1/2", REVESTIDA INTERNAMENTE, COMPRIMENTO DE 15M - FORNECIMENTO E INSTALAÇÃO. AF 10/2020	UN	317,44	6,88	324,32
101916	HIDRANTE SUBTERRÂNEO PREDIAL (COM CURVA LONGA E CAIXA), DN 75 MM - FORNECIMENTO E INSTALAÇÃO. AF 10/2020	UN	3.321,24	215,76	3.537,00
101917	MANÔMETRO 0 A 200 PSI (0 A 14 KGF/CM2), D = 50MM - FORNECIMENTO E INSTALAÇÃO. AF 10/2020	UN	138,82	40,97	179,79
101918	TUBO DE AÇO GALVANIZADO COM COSTURA, CLASSE MÃDIA, DN 100 (4"), CONEXÃO ROSQUEADA, INSTALADO EM PRUMADAS - FORNECIMENTO E INSTALAÇÃO. AF 10/2020	M	191,33	30,22	221,55
101919	UNIÃO, EM FERRO GALVANIZADO, 4", CONEXÃO ROSQUEADA, INSTALADO EM PRUMADAS - FORNECIMENTO E INSTALAÇÃO. AF 10/2020	UN	424,93	40,75	465,68
101920	LUVA, EM FERRO GALVANIZADO, 4", CONEXÃO ROSQUEADA, INSTALADO EM PRUMADAS - FORNECIMENTO E INSTALAÇÃO. AF 10/2020	UN	185,95	40,76	226,71
101921	LUVA DE REDUÇÃO, EM FERRO GALVANIZADO, 4" X 2 1/2", CONEXÃO ROSQUEADA, INSTALADO EM PRUMADAS - FORNECIMENTO E INSTALAÇÃO. AF 10/2020	UN	216,72	40,76	257,48
101922	LUVA DE REDUÇÃO, EM FERRO GALVANIZADO, 4" X 2", CONEXÃO ROSQUEADA, INSTALADO EM PRUMADAS - FORNECIMENTO E INSTALAÇÃO. AF 10/2020	UN	216,72	40,76	257,48
101923	LUVA DE REDUÇÃO, EM FERRO GALVANIZADO, 4" X 3", CONEXÃO ROSQUEADA, INSTALADO EM PRUMADAS - FORNECIMENTO E INSTALAÇÃO. AF 10/2020	UN	216,72	40,76	257,48
101924	NIPLE, EM FERRO GALVANIZADO, 4", CONEXÃO ROSQUEADA, INSTALADO EM PRUMADAS - FORNECIMENTO E INSTALAÇÃO. AF 10/2020	UN	173,05	40,78	213,83
101925	JOELHO 90°, EM FERRO GALVANIZADO, 4", CONEXÃO ROSQUEADA, INSTALADO EM PRUMADAS - FORNECIMENTO E INSTALAÇÃO. AF 10/2020	UN	294,91	61,18	356,09
101926	TÊ, EM FERRO GALVANIZADO, 4", CONEXÃO ROSQUEADA, INSTALADO EM PRUMADAS - FORNECIMENTO E INSTALAÇÃO. AF 10/2020	UN	378,12	81,55	459,67
101927	TUBO DE AÇO GALVANIZADO COM COSTURA, CLASSE MÃDIA, DN 100 (4"), CONEXÃO ROSQUEADA, INSTALADO EM REDE DE ALIMENTAÇÃO PARA HIDRANTE - FORNECIMENTO E INSTALAÇÃO. AF 10/2020	M	186,14	15,48	201,62
101928	UNIÃO, EM FERRO GALVANIZADO, 4", CONEXÃO ROSQUEADA, INSTALADO EM REDE DE ALIMENTAÇÃO PARA HIDRANTE - FORNECIMENTO E INSTALAÇÃO. AF 10/2020	UN	426,88	46,43	473,31
101929	LUVA, EM FERRO GALVANIZADO, 4", CONEXÃO ROSQUEADA, INSTALADO EM REDE DE ALIMENTAÇÃO PARA HIDRANTE - FORNECIMENTO E INSTALAÇÃO. AF 10/2020	UN	187,94	46,40	234,34
101930	LUVA DE REDUÇÃO, EM FERRO GALVANIZADO, 4" X 2 1/2", CONEXÃO ROSQUEADA, INSTALADO EM REDE DE ALIMENTAÇÃO PARA HIDRANTE - FORNECIMENTO E INSTALAÇÃO. AF 10/2020	UN	218,69	46,42	265,11
101931	LUVA DE REDUÇÃO, EM FERRO GALVANIZADO, 4" X 2", CONEXÃO ROSQUEADA, INSTALADO EM REDE DE ALIMENTAÇÃO PARA HIDRANTE - FORNECIMENTO E INSTALAÇÃO. AF 10/2020	UN	218,69	46,42	265,11
101932	LUVA DE REDUÇÃO, EM FERRO GALVANIZADO, 4" X 3", CONEXÃO ROSQUEADA, INSTALADO EM REDE DE ALIMENTAÇÃO PARA HIDRANTE - FORNECIMENTO E INSTALAÇÃO. AF 10/2020	UN	218,69	46,42	265,11
101933	NIPLE, EM FERRO GALVANIZADO, 4", CONEXÃO ROSQUEADA, INSTALADO EM REDE DE ALIMENTAÇÃO PARA HIDRANTE - FORNECIMENTO E INSTALAÇÃO. AF 10/2020	UN	175,04	46,42	221,46
101934	JOELHO 90°, EM FERRO GALVANIZADO, 4", CONEXÃO ROSQUEADA, INSTALADO EM REDE DE ALIMENTAÇÃO PARA HIDRANTE - FORNECIMENTO E INSTALAÇÃO. AF 10/2020	UN	297,93	69,61	367,54
101935	TÊ, EM FERRO GALVANIZADO, 4", CONEXÃO ROSQUEADA, INSTALADO EM REDE DE ALIMENTAÇÃO PARA HIDRANTE - FORNECIMENTO E INSTALAÇÃO. AF 10/2020	UN	382,09	92,85	474,94
101936	INSTALAÇÃO DE TUBOS E CONEXÕES, EM AÇO/FERRO GALVANIZADO, PARA O CENTRO DE MEDIÇÃO DE GÁS DE EDIFÍCIO RESIDENCIAL, COM 4 PAVIMENTOS, 16 UNIDADES HABITACIONAIS, DN 32 (1 1/4") - FORNECIMENTO E INSTALAÇÃO. AF 10/2020	UN	6.188,81	3.591,23	9.780,04
101937	INSTALAÇÃO DE TUBOS E CONEXÕES, EM AÇO/FERRO GALVANIZADO, PARA O CENTRO DE MEDIÇÃO DE GÁS DE EDIFÍCIO RESIDENCIAL, COM 4 PAVIMENTOS, 16 UNIDADES HABITACIONAIS, DN 50 (2") - FORNECIMENTO E INSTALAÇÃO. AF 10/2020	UN	10.279,26	7.767,20	18.046,46
101938	CAIXA DE PROTEÇÃO PARA MEDIDOR MONOFÁSICO DE EMBUTIR - FORNECIMENTO E INSTALAÇÃO. AF 10/2020	UN	145,46	21,43	166,89
101946	QUADRO DE MEDIÇÃO GERAL DE ENERGIA PARA 1 MEDIDOR DE SOBREPOR - FORNECIMENTO E INSTALAÇÃO. AF 10/2020	UN	162,74	75,46	238,20
101963	LAJE PRÉ-MOLDADA UNIDIRECIONAL, BIAPOIADA, PARA PISO, ENCHIMENTO EM CERÂMICA, VIGOTA CONVENCIONAL, ALTURA TOTAL DA LAJE (ENCHIMENTO+CAPA) = (8+4). AF 11/2020	M2	157,60	34,99	192,59
101964	LAJE PRÉ-MOLDADA UNIDIRECIONAL, BIAPOIADA, PARA FORRO, ENCHIMENTO EM CERÂMICA, VIGOTA CONVENCIONAL, ALTURA TOTAL DA LAJE (ENCHIMENTO+CAPA) = (8+3). AF 11/2020	M2	147,47	33,05	180,52
101965	PEITORIL LINEAR EM GRANITO OU MÁRMORE, L = 15CM, ASSENTADO COM ARGAMASSA 1:6 COM ADITIVO. AF 11/2020	M	117,20	29,04	146,24
101966	CHAPIM SOBRE Muros LINEARES, EM GRANITO OU MÁRMORE, L = 25 CM, ASSENTADO COM ARGAMASSA 1:6 COM ADITIVO. AF 11/2020	M	163,66	13,40	177,06
101969	FABRICAÇÃO DE FÔRMA PARA ESCADAS, COM 2 LANCES EM "U" E LAJE PLANA, EM CHAPA DE MADEIRA COMPENSADA PLASTIFICADA, E=18 MM. AF 11/2020	M2	151,22	28,80	180,02
101971	FABRICAÇÃO DE FÔRMA PARA ESCADAS, COM 2 LANCES EM "U" E LAJE PLANA, EM CHAPA DE MADEIRA COMPENSADA RESINADA, E= 17 MM. AF 11/2020	M2	114,43	28,81	143,24
101973	FABRICAÇÃO DE FÔRMA PARA ESCADAS, COM 2 LANCES EM "U" E LAJE PLANA, EM MADEIRA SERRADA, E=25 MM. AF 11/2020	M2	222,59	31,33	253,92
101974	MONTAGEM E DESMONTAGEM DE FÔRMA PARA ESCADAS, COM 2 LANCES EM "U" E LAJE PLANA, EM MADEIRA SERRADA, 1 UTILIZAÇÃO. AF 11/2020	M2	352,46	242,21	594,67
101975	MONTAGEM E DESMONTAGEM DE FÔRMA PARA ESCADAS, COM 2 LANCES EM "U" E LAJE PLANA, EM MADEIRA SERRADA, 2 UTILIZAÇÕES. AF 11/2020	M2	309,64	192,69	502,33
101977	MONTAGEM E DESMONTAGEM DE FÔRMA PARA ESCADAS, COM 2 LANCES EM "U" E LAJE PLANA, EM CHAPA DE MADEIRA COMPENSADA RESINADA, 2 UTILIZAÇÕES. AF 11/2020	M2	183,70	166,41	350,11
101979	CHAPIM (RUFO CAPA) EM AÇO GALVANIZADO, CORTE 33. AF 11/2020	M	34,79	6,69	41,48
101980	MONTAGEM E DESMONTAGEM DE FÔRMA PARA ESCADAS, COM 2 LANCES EM "U" E LAJE PLANA, EM CHAPA DE MADEIRA COMPENSADA RESINADA, 4 UTILIZAÇÕES. AF 11/2020	M2	184,28	133,60	317,88
101981	MONTAGEM E DESMONTAGEM DE FÔRMA PARA ESCADAS, COM 2 LANCES EM "U" E LAJE PLANA, EM CHAPA DE MADEIRA COMPENSADA PLASTIFICADA, 6 UTILIZAÇÕES. AF 11/2020	M2	162,25	112,93	275,18
101982	MONTAGEM E DESMONTAGEM DE FÔRMA PARA ESCADAS, COM 2 LANCES EM "U" E LAJE PLANA, EM CHAPA DE MADEIRA COMPENSADA PLASTIFICADA, 8 UTILIZAÇÕES. AF 11/2020	M2	143,71	104,37	248,08
101983	MONTAGEM E DESMONTAGEM DE FÔRMA PARA ESCADAS, COM 2 LANCES EM "U" E LAJE PLANA, EM CHAPA DE MADEIRA COMPENSADA PLASTIFICADA, 10 UTILIZAÇÕES. AF 11/2020	M2	132,03	99,08	231,11
101985	FABRICAÇÃO DE FÔRMA PARA ESCADAS, COM 2 LANCES EM "U" E LAJE CASCATA, EM CHAPA DE MADEIRA COMPENSADA PLASTIFICADA, E=18 MM. AF 11/2020	M2	156,49	33,79	190,28
101986	FABRICAÇÃO DE FÔRMA PARA ESCADAS, COM 2 LANCES EM "U" E LAJE CASCATA, EM CHAPA DE MADEIRA COMPENSADA RESINADA, E= 17 MM. AF 11/2020	M2	109,72	33,80	143,52
101987	FABRICAÇÃO DE FÔRMA PARA ESCADAS, COM 2 LANCES EM "U" E LAJE CASCATA, EM MADEIRA SERRADA, E=25 MM. AF 11/2020	M2	268,64	32,97	301,61
101988	FABRICAÇÃO DE FÔRMA PARA ESCADAS, COM 2 LANCES EM "L" E LAJE PLANA, EM CHAPA DE MADEIRA COMPENSADA PLASTIFICADA, E=18 MM. AF 11/2020	M2	154,57	34,57	189,14
101989	FABRICAÇÃO DE FÔRMA PARA ESCADAS, COM 2 LANCES EM "L" E LAJE PLANA, EM CHAPA DE MADEIRA COMPENSADA RESINADA, E= 17 MM. AF 11/2020	M2	118,24	34,58	152,82
101990	FABRICAÇÃO DE FÔRMA PARA ESCADAS, COM 2 LANCES EM "L" E LAJE PLANA, EM MADEIRA SERRADA, E=25 MM. AF 11/2020	M2	239,41	34,08	273,49
101991	FABRICAÇÃO DE FÔRMA PARA ESCADAS, COM 2 LANCES EM "L" E LAJE CASCATA, EM CHAPA DE MADEIRA COMPENSADA PLASTIFICADA, E=18 MM. AF 11/2020	M2	154,04	38,78	192,82
101992	FABRICAÇÃO DE FÔRMA PARA ESCADAS, COM 2 LANCES EM "L" E LAJE CASCATA, EM CHAPA DE MADEIRA COMPENSADA RESINADA, E= 17 MM. AF 11/2020	M2	109,34	38,78	148,12
101993	FABRICAÇÃO DE FÔRMA PARA ESCADAS, COM 2 LANCES EM "L" E LAJE CASCATA, EM MADEIRA SERRADA, E=25 MM. AF 11/2020	M2	318,95	35,56	354,51
101994	FABRICAÇÃO DE FÔRMA PARA ESCADAS, COM 1 LANCE E LAJE PLANA, EM CHAPA DE MADEIRA COMPENSADA PLASTIFICADA, E=18 MM. AF 11/2020	M2	166,47	32,18	198,65
101995	FABRICAÇÃO DE FÔRMA PARA ESCADAS, COM 1 LANCE E LAJE PLANA, EM CHAPA DE MADEIRA COMPENSADA RESINADA, E= 17 MM. AF 11/2020	M2	125,70	32,18	157,88
101996	FABRICAÇÃO DE FÔRMA PARA ESCADAS, COM 1 LANCE E LAJE PLANA, EM MADEIRA SERRADA, E=25 MM. AF 11/2020	M2	260,02	33,95	293,97
101997	FABRICAÇÃO DE FÔRMA PARA ESCADAS, COM 1 LANCE E LAJE CASCATA, EM CHAPA DE MADEIRA COMPENSADA PLASTIFICADA, E=18 MM. AF 11/2020	M2	154,06	38,37	192,43
101998	FABRICAÇÃO DE FÔRMA PARA ESCADAS, COM 1 LANCE E LAJE CASCATA, EM CHAPA DE MADEIRA COMPENSADA RESINADA, E= 17 MM. AF 11/2020	M2	108,34	38,38	146,72

SERVIÇOS DE EDIFICAÇÕES SEM DESONERAÇÃO Referência SINAPI: ABRIL DE 2025					
101999	FABRICAÇÃO DE FÔRMA PARA ESCADAS, COM 1 LANCE E LAJE CASCATA, EM MADEIRA SERRADA, E=25 MM. AF. 11/2020	M2	343,65	36,37	380,02
102000	MONTAGEM E DESMONTAGEM DE FÔRMA PARA ESCADAS, COM 2 LANCES EM "U" E LAJE CASCATA, EM MADEIRA SERRADA, 1 UTILIZAÇÃO. AF. 11/2020	M2	381,18	236,31	617,49
102001	MONTAGEM E DESMONTAGEM DE FÔRMA PARA ESCADAS, COM 2 LANCES EM "U" E LAJE CASCATA, EM MADEIRA SERRADA, 2 UTILIZAÇÕES. AF. 11/2020	M2	340,80	187,98	528,78
102002	MONTAGEM E DESMONTAGEM DE FÔRMA PARA ESCADAS, COM 2 LANCES EM "U" E LAJE CASCATA, EM CHAPA DE MADEIRA COMPENSADA RESINADA, 2 UTILIZAÇÕES. AF. 11/2020	M2	171,60	171,66	343,26
102003	MONTAGEM E DESMONTAGEM DE FÔRMA PARA ESCADAS, COM 2 LANCES EM "U" E LAJE CASCATA, EM CHAPA DE MADEIRA COMPENSADA RESINADA, 4 UTILIZAÇÕES. AF. 11/2020	M2	170,07	139,43	309,50
102004	MONTAGEM E DESMONTAGEM DE FÔRMA PARA ESCADAS, COM 2 LANCES EM "U" E LAJE CASCATA, EM CHAPA DE MADEIRA COMPENSADA PLASTIFICADA, 6 UTILIZAÇÕES. AF. 11/2020	M2	153,94	116,42	270,36
102005	MONTAGEM E DESMONTAGEM DE FÔRMA PARA ESCADAS, COM 2 LANCES EM "U" E LAJE CASCATA, EM CHAPA DE MADEIRA COMPENSADA PLASTIFICADA, 8 UTILIZAÇÕES. AF. 11/2020	M2	134,87	107,27	242,14
102006	MONTAGEM E DESMONTAGEM DE FÔRMA PARA ESCADAS, COM 2 LANCES EM "U" E LAJE CASCATA, EM CHAPA DE MADEIRA COMPENSADA PLASTIFICADA, 10 UTILIZAÇÕES. AF. 11/2020	M2	122,80	101,65	224,45
102007	MONTAGEM E DESMONTAGEM DE FÔRMA PARA ESCADAS, COM 2 LANCES EM "L" E LAJE PLANA, EM MADEIRA SERRADA, 1 UTILIZAÇÃO. AF. 11/2020	M2	349,78	241,37	591,15
102008	MONTAGEM E DESMONTAGEM DE FÔRMA PARA ESCADAS, COM 2 LANCES EM "L" E LAJE PLANA, EM MADEIRA SERRADA, 2 UTILIZAÇÕES. AF. 11/2020	M2	299,93	190,88	490,81
102009	MONTAGEM E DESMONTAGEM DE FÔRMA PARA ESCADAS, COM 2 LANCES EM "L" E LAJE PLANA, EM CHAPA DE MADEIRA COMPENSADA RESINADA, 2 UTILIZAÇÕES. AF. 11/2020	M2	181,85	170,98	352,83
102010	MONTAGEM E DESMONTAGEM DE FÔRMA PARA ESCADAS, COM 2 LANCES EM "L" E LAJE PLANA, EM CHAPA DE MADEIRA COMPENSADA RESINADA, 4 UTILIZAÇÕES. AF. 11/2020	M2	179,88	137,76	317,64
102011	MONTAGEM E DESMONTAGEM DE FÔRMA PARA ESCADAS, COM 2 LANCES EM "L" E LAJE PLANA, EM CHAPA DE MADEIRA COMPENSADA PLASTIFICADA, 6 UTILIZAÇÕES. AF. 11/2020	M2	156,72	115,50	272,22
102012	MONTAGEM E DESMONTAGEM DE FÔRMA PARA ESCADAS, COM 2 LANCES EM "L" E LAJE PLANA, EM CHAPA DE MADEIRA COMPENSADA PLASTIFICADA, 8 UTILIZAÇÕES. AF. 11/2020	M2	137,86	106,27	244,13
102013	MONTAGEM E DESMONTAGEM DE FÔRMA PARA ESCADAS, COM 2 LANCES EM "L" E LAJE PLANA, EM CHAPA DE MADEIRA COMPENSADA PLASTIFICADA, 10 UTILIZAÇÕES. AF. 11/2020	M2	127,48	100,93	228,41
102014	MONTAGEM E DESMONTAGEM DE FÔRMA PARA ESCADAS, COM 2 LANCES EM "L" E LAJE CASCATA, EM MADEIRA SERRADA, 1 UTILIZAÇÃO. AF. 11/2020	M2	432,01	238,60	670,61
102015	MONTAGEM E DESMONTAGEM DE FÔRMA PARA ESCADAS, COM 2 LANCES EM "L" E LAJE CASCATA, EM MADEIRA SERRADA, 2 UTILIZAÇÕES. AF. 11/2020	M2	369,80	189,40	559,20
102016	MONTAGEM E DESMONTAGEM DE FÔRMA PARA ESCADAS, COM 2 LANCES EM "L" E LAJE CASCATA, EM CHAPA DE MADEIRA COMPENSADA RESINADA, 2 UTILIZAÇÕES. AF. 11/2020	M2	167,48	175,51	342,99
102017	MONTAGEM E DESMONTAGEM DE FÔRMA PARA ESCADAS, COM 2 LANCES EM "L" E LAJE CASCATA, EM CHAPA DE MADEIRA COMPENSADA RESINADA, 4 UTILIZAÇÕES. AF. 11/2020	M2	164,13	142,94	307,07
102036	MONTAGEM E DESMONTAGEM DE FÔRMA PARA ESCADAS, COM 2 LANCES EM "L" E LAJE CASCATA, EM CHAPA DE MADEIRA COMPENSADA PLASTIFICADA, 6 UTILIZAÇÕES. AF. 11/2020	M2	147,12	118,54	265,66
102037	MONTAGEM E DESMONTAGEM DE FÔRMA PARA ESCADAS, COM 2 LANCES EM "L" E LAJE CASCATA, EM CHAPA DE MADEIRA COMPENSADA PLASTIFICADA, 8 UTILIZAÇÕES. AF. 11/2020	M2	128,30	108,86	237,16
102038	MONTAGEM E DESMONTAGEM DE FÔRMA PARA ESCADAS, COM 2 LANCES EM "L" E LAJE CASCATA, EM CHAPA DE MADEIRA COMPENSADA PLASTIFICADA, 10 UTILIZAÇÕES. AF. 11/2020	M2	117,95	103,27	221,22
102039	MONTAGEM E DESMONTAGEM DE FÔRMA PARA ESCADAS, COM 1 LANCE E LAJE PLANA, EM MADEIRA SERRADA, 1 UTILIZAÇÃO. AF. 11/2020	M2	377,45	241,01	618,46
102040	MONTAGEM E DESMONTAGEM DE FÔRMA PARA ESCADAS, COM 1 LANCE E LAJE PLANA, EM MADEIRA SERRADA, 2 UTILIZAÇÕES. AF. 11/2020	M2	321,86	190,25	512,11
102041	MONTAGEM E DESMONTAGEM DE FÔRMA PARA ESCADAS, COM 1 LANCE E LAJE PLANA, EM CHAPA DE MADEIRA COMPENSADA RESINADA, 2 UTILIZAÇÕES. AF. 11/2020	M2	183,19	168,22	351,41
102042	MONTAGEM E DESMONTAGEM DE FÔRMA PARA ESCADAS, COM 1 LANCE E LAJE PLANA, EM CHAPA DE MADEIRA COMPENSADA RESINADA, 4 UTILIZAÇÕES. AF. 11/2020	M2	178,54	134,69	313,23
102043	MONTAGEM E DESMONTAGEM DE FÔRMA PARA ESCADAS, COM 1 LANCE E LAJE PLANA, EM CHAPA DE MADEIRA COMPENSADA PLASTIFICADA, 6 UTILIZAÇÕES. AF. 11/2020	M2	155,77	113,54	269,31
102044	MONTAGEM E DESMONTAGEM DE FÔRMA PARA ESCADAS, COM 1 LANCE E LAJE PLANA, EM CHAPA DE MADEIRA COMPENSADA PLASTIFICADA, 8 UTILIZAÇÕES. AF. 11/2020	M2	137,26	104,90	242,16
102045	MONTAGEM E DESMONTAGEM DE FÔRMA PARA ESCADAS, COM 1 LANCE E LAJE PLANA, EM CHAPA DE MADEIRA COMPENSADA PLASTIFICADA, 10 UTILIZAÇÕES. AF. 11/2020	M2	126,15	99,72	225,87
102046	MONTAGEM E DESMONTAGEM DE FÔRMA PARA ESCADAS, COM 1 LANCE E LAJE CASCATA, EM MADEIRA SERRADA, 1 UTILIZAÇÃO. AF. 11/2020	M2	448,61	237,13	685,74
102047	MONTAGEM E DESMONTAGEM DE FÔRMA PARA ESCADAS, COM 1 LANCE E LAJE CASCATA, EM MADEIRA SERRADA, 2 UTILIZAÇÕES. AF. 11/2020	M2	394,00	187,64	581,64
102048	MONTAGEM E DESMONTAGEM DE FÔRMA PARA ESCADAS, COM 1 LANCE E LAJE CASCATA, EM CHAPA DE MADEIRA COMPENSADA RESINADA, 2 UTILIZAÇÕES. AF. 11/2020	M2	159,96	174,75	334,71
102049	MONTAGEM E DESMONTAGEM DE FÔRMA PARA ESCADAS, COM 1 LANCE E LAJE CASCATA, EM CHAPA DE MADEIRA COMPENSADA RESINADA, 4 UTILIZAÇÕES. AF. 11/2020	M2	153,02	141,81	294,83
102050	MONTAGEM E DESMONTAGEM DE FÔRMA PARA ESCADAS, COM 1 LANCE E LAJE CASCATA, EM CHAPA DE MADEIRA COMPENSADA PLASTIFICADA, 6 UTILIZAÇÕES. AF. 11/2020	M2	137,55	117,93	255,48
102051	MONTAGEM E DESMONTAGEM DE FÔRMA PARA ESCADAS, COM 1 LANCE E LAJE CASCATA, EM CHAPA DE MADEIRA COMPENSADA PLASTIFICADA, 8 UTILIZAÇÕES. AF. 11/2020	M2	118,73	108,29	227,02
102052	MONTAGEM E DESMONTAGEM DE FÔRMA PARA ESCADAS, COM 1 LANCE E LAJE CASCATA, EM CHAPA DE MADEIRA COMPENSADA PLASTIFICADA, 10 UTILIZAÇÕES. AF. 11/2020	M2	108,38	102,73	211,11
102059	MONTAGEM E DESMONTAGEM DE FÔRMA PARA ESCADA DUPLA COM 2 LANCES EM "X" E LAJE PLANA, EM MADEIRA SERRADA, 1 UTILIZAÇÃO. AF. 11/2020	M2	352,74	219,34	572,08
102060	MONTAGEM E DESMONTAGEM DE FÔRMA PARA ESCADA DUPLA COM 2 LANCES EM "X" E LAJE PLANA, EM MADEIRA SERRADA, 2 UTILIZAÇÕES. AF. 11/2020	M2	303,65	174,08	477,73
102061	MONTAGEM E DESMONTAGEM DE FÔRMA PARA ESCADA DUPLA COM 2 LANCES EM "X" E LAJE PLANA, EM CHAPA DE MADEIRA COMPENSADA RESINADA, 2 UTILIZAÇÕES. AF. 11/2020	M2	176,29	146,18	322,47
102062	MONTAGEM E DESMONTAGEM DE FÔRMA PARA ESCADA DUPLA COM 2 LANCES EM "X" E LAJE PLANA, EM CHAPA DE MADEIRA COMPENSADA RESINADA, 4 UTILIZAÇÕES. AF. 11/2020	M2	176,13	118,25	294,38
102063	MONTAGEM E DESMONTAGEM DE FÔRMA PARA ESCADA DUPLA COM 2 LANCES EM "X" E LAJE PLANA, EM CHAPA DE MADEIRA COMPENSADA PLASTIFICADA, 6 UTILIZAÇÕES. AF. 11/2020	M2	153,73	98,53	252,26
102064	MONTAGEM E DESMONTAGEM DE FÔRMA PARA ESCADA DUPLA COM 2 LANCES EM "X" E LAJE PLANA, EM CHAPA DE MADEIRA COMPENSADA PLASTIFICADA, 8 UTILIZAÇÕES. AF. 11/2020	M2	134,70	90,43	225,13
102065	MONTAGEM E DESMONTAGEM DE FÔRMA PARA ESCADA DUPLA COM 2 LANCES EM "X" E LAJE PLANA, EM CHAPA DE MADEIRA COMPENSADA PLASTIFICADA, 10 UTILIZAÇÕES. AF. 11/2020	M2	124,24	85,76	210,00
102066	MONTAGEM E DESMONTAGEM DE FÔRMA PARA ESCADA DUPLA COM 2 LANCES EM "X" E LAJE CASCATA, EM MADEIRA SERRADA, 1 UTILIZAÇÃO. AF. 11/2020	M2	390,51	215,59	606,10
102067	MONTAGEM E DESMONTAGEM DE FÔRMA PARA ESCADA DUPLA COM 2 LANCES EM "X" E LAJE CASCATA, EM MADEIRA SERRADA, 2 UTILIZAÇÕES. AF. 11/2020	M2	344,85	171,70	516,55
102068	MONTAGEM E DESMONTAGEM DE FÔRMA PARA ESCADA DUPLA COM 2 LANCES EM "X" E LAJE CASCATA, EM CHAPA DE MADEIRA COMPENSADA RESINADA, 2 UTILIZAÇÕES. AF. 11/2020	M2	154,69	149,22	303,91
102069	MONTAGEM E DESMONTAGEM DE FÔRMA PARA ESCADA DUPLA COM 2 LANCES EM "X" E LAJE CASCATA, EM CHAPA DE MADEIRA COMPENSADA RESINADA, 4 UTILIZAÇÕES. AF. 11/2020	M2	153,14	121,95	275,09
102070	MONTAGEM E DESMONTAGEM DE FÔRMA PARA ESCADA DUPLA COM 2 LANCES EM "X" E LAJE CASCATA, EM CHAPA DE MADEIRA COMPENSADA PLASTIFICADA, 6 UTILIZAÇÕES. AF. 11/2020	M2	137,87	100,66	238,53
102071	MONTAGEM E DESMONTAGEM DE FÔRMA PARA ESCADA DUPLA COM 2 LANCES EM "X" E LAJE CASCATA, EM CHAPA DE MADEIRA COMPENSADA PLASTIFICADA, 8 UTILIZAÇÕES. AF. 11/2020	M2	120,16	92,25	212,41
102072	MONTAGEM E DESMONTAGEM DE FÔRMA PARA ESCADA DUPLA COM 2 LANCES EM "X" E LAJE CASCATA, EM CHAPA DE MADEIRA COMPENSADA PLASTIFICADA, 10 UTILIZAÇÕES. AF. 11/2020	M2	114,89	86,17	201,06
102073	ESCADA EM CONCRETO ARMADO MOLDADO IN LOCO, FCK 25 MPa, COM 1 LANCE E LAJE PLANA, FÔRMA EM CHAPA DE MADEIRA COMPENSADA RESINADA. AF. 11/2020	M3	2.629,62	1.355,26	3.984,88
102074	ESCADA EM CONCRETO ARMADO MOLDADO IN LOCO, FCK 25 MPa, COM 2 LANCES EM U E LAJE PLANA, FÔRMA EM CHAPA DE MADEIRA COMPENSADA RESINADA. AF. 11/2020	M3	3.243,98	1.518,17	4.762,15
102075	ESCADA EM CONCRETO ARMADO MOLDADO IN LOCO, FCK 25 MPa, COM 2 LANCES EM L E LAJE PLANA, FÔRMA EM CHAPA DE MADEIRA COMPENSADA RESINADA. AF. 11/2020	M3	3.374,65	1.575,69	4.950,34
102076	ESCADA EM CONCRETO ARMADO MOLDADO IN LOCO, FCK 25 MPa, COM 2 LANCES EM X E LAJE PLANA, FÔRMA EM CHAPA DE MADEIRA COMPENSADA RESINADA. AF. 11/2020	M3	3.509,90	1.538,14	5.048,04

SERVIÇOS DE EDIFICAÇÕES SEM DESONERAÇÃO Referência SINAPI: ABRIL DE 2025					
102077	ESCADA EM CONCRETO ARMADO MOLDADO IN LOCO, FCK 25 MPA, COM 1 LANCE E LAJE CASCATA, FÔRMA EM CHAPA DE MADEIRA COMPENSADA RESINADA. AF 11/2020	M3	3.559,60	2.036,37	5.595,97
102078	ESCADA EM CONCRETO ARMADO MOLDADO IN LOCO, FCK 25 MPA, COM 2 LANCES EM U E LAJE CASCATA, FÔRMA EM CHAPA DE MADEIRA COMPENSADA RESINADA. AF 11/2020	M3	3.699,41	2.006,04	5.705,45
102079	ESCADA EM CONCRETO ARMADO MOLDADO IN LOCO, FCK 25 MPA, COM 2 LANCES EM L E LAJE CASCATA, FÔRMA EM CHAPA DE MADEIRA COMPENSADA RESINADA. AF 11/2020	M3	3.558,81	1.918,81	5.477,62
102080	ESCADA EM CONCRETO ARMADO MOLDADO IN LOCO, FCK 25 MPA, COM 2 LANCES EM X E LAJE CASCATA, FÔRMA EM CHAPA DE MADEIRA COMPENSADA RESINADA. AF 11/2020	M3	3.219,11	1.533,75	4.752,86
102086	FABRICAÇÃO DE FÔRMA PARA ESCADA DUPLA COM 2 LANCES EM "X" E LAJE PLANA, EM CHAPA DE MADEIRA COMPENSADA PLASTIFICADA, E=18 MM. AF 11/2020	M2	158,82	32,30	191,12
102087	FABRICAÇÃO DE FÔRMA PARA ESCADA DUPLA COM 2 LANCES EM "X" E LAJE PLANA, EM CHAPA DE MADEIRA COMPENSADA RESINADA, E= 17 MM. AF 11/2020	M2	120,69	32,30	152,99
102088	FABRICAÇÃO DE FÔRMA PARA ESCADA DUPLA COM 2 LANCES EM X E LAJE PLANA, EM MADEIRA SERRADA, E=25 MM. AF 11/2020	M2	239,74	33,84	273,58
102089	FABRICAÇÃO DE FÔRMA PARA ESCADA DUPLA COM 2 LANCES EM "X" E LAJE CASCATA, EM CHAPA DE MADEIRA COMPENSADA PLASTIFICADA, E=18 MM. AF 11/2020	M2	147,06	34,92	181,98
102090	FABRICAÇÃO DE FÔRMA PARA ESCADA DUPLA COM 2 LANCES EM "X" E LAJE CASCATA, EM CHAPA DE MADEIRA COMPENSADA RESINADA, E= 17 MM. AF 11/2020	M2	103,80	34,93	138,73
102091	FABRICAÇÃO DE FÔRMA PARA ESCADA DUPLA COM 2 LANCES EM X E LAJE CASCATA, EM MADEIRA SERRADA, E=25 MM. AF 11/2020	M2	286,00	35,31	321,31
102098	RECOMPOSIÇÃO DE REVESTIMENTO EM CONCRETO ASFÁLTICO (AQUISIÇÃO EM USINA), PARA O FECHAMENTO DE VALAS - INCLUSO DEMOLIÇÃO DO PAVIMENTO. AF 12/2020	M3	1.783,80	281,98	2.065,78
102102	TRANSFORMADOR DE DISTRIBUIÇÃO, 30 KVA, TRIFÁSICO, 60 HZ, CLASSE 15 KV, IMERSO EM ÓLEO MINERAL, INSTALAÇÃO EM POSTE (NÃO INCLUSO SUPORTE) - FORNECIMENTO E INSTALAÇÃO. AF 12/2020	UN	11.123,45	436,98	11.560,43
102103	TRANSFORMADOR DE DISTRIBUIÇÃO, 45 KVA, TRIFÁSICO, 60 HZ, CLASSE 15 KV, IMERSO EM ÓLEO MINERAL, INSTALAÇÃO EM POSTE (NÃO INCLUSO SUPORTE) - FORNECIMENTO E INSTALAÇÃO. AF 12/2020	UN	12.409,02	444,74	12.853,76
102104	TRANSFORMADOR DE DISTRIBUIÇÃO, 75 KVA, TRIFÁSICO, 60 HZ, CLASSE 15 KV, IMERSO EM ÓLEO MINERAL, INSTALAÇÃO EM POSTE (NÃO INCLUSO SUPORTE) - FORNECIMENTO E INSTALAÇÃO. AF 12/2020	UN	16.000,13	457,52	16.457,65
102105	TRANSFORMADOR DE DISTRIBUIÇÃO, 112,5 KVA, TRIFÁSICO, 60 HZ, CLASSE 15 KV, IMERSO EM ÓLEO MINERAL, INSTALAÇÃO EM POSTE (NÃO INCLUSO SUPORTE) - FORNECIMENTO E INSTALAÇÃO. AF 12/2020	UN	19.731,40	470,71	20.202,11
102106	TRANSFORMADOR DE DISTRIBUIÇÃO, 150 KVA, TRIFÁSICO, 60 HZ, CLASSE 15 KV, IMERSO EM ÓLEO MINERAL, INSTALAÇÃO EM POSTE (NÃO INCLUSO SUPORTE) - FORNECIMENTO E INSTALAÇÃO. AF 12/2020	UN	24.831,80	478,36	25.310,16
102107	TRANSFORMADOR DE DISTRIBUIÇÃO, 225 KVA, TRIFÁSICO, 60 HZ, CLASSE 15 KV, IMERSO EM ÓLEO MINERAL, INSTALAÇÃO EM POSTE (NÃO INCLUSO SUPORTE) - FORNECIMENTO E INSTALAÇÃO. AF 12/2020	UN	34.768,90	504,41	35.273,31
102108	TRANSFORMADOR DE DISTRIBUIÇÃO, 300 KVA, TRIFÁSICO, 60 HZ, CLASSE 15 KV, IMERSO EM ÓLEO MINERAL, INSTALAÇÃO EM POSTE (NÃO INCLUSO SUPORTE) - FORNECIMENTO E INSTALAÇÃO. AF 12/2020	UN	40.536,41	521,43	41.057,84
102109	SUPORTE PARA TRANSFORMADOR EM POSTE DE CONCRETO CIRCULAR - FORNECIMENTO E INSTALAÇÃO. AF 12/2020	UN	37,48	21,97	59,45
102110	SUPORTE PARA TRANSFORMADOR EM POSTE DE CONCRETO DUPLO T - FORNECIMENTO E INSTALAÇÃO. AF 12/2020	UN	135,66	21,97	157,63
102111	BOMBA CENTRÍFUGA, MONOFÁSICA, 0,5 CV OU 0,49 HP, HM 6 A 20 M, Q 1,2 A 8,3 M3/H - FORNECIMENTO E INSTALAÇÃO. AF 12/2020	UN	863,12	130,69	993,81
102112	BOMBA CENTRÍFUGA, MONOFÁSICA, 0,5 CV OU 0,49 HP, HM 6 A 20 M, Q 1,2 A 8,3 M3/H (NÃO INCLUI O FORNECIMENTO DA BOMBA). AF 12/2020	UN	54,47	130,69	185,16
102113	BOMBA CENTRÍFUGA, TRIFÁSICA, 1 CV OU 0,99 HP, HM 14 A 40 M, Q 0,6 A 8,4 M3/H - FORNECIMENTO E INSTALAÇÃO. AF 12/2020	UN	1.418,85	134,18	1.553,03
102114	BOMBA CENTRÍFUGA, TRIFÁSICA, 1 CV OU 0,99 HP, HM 14 A 40 M, Q 0,6 A 8,4 M3/H (NÃO INCLUI O FORNECIMENTO DA BOMBA). AF 12/2020	UN	55,74	134,17	189,91
102115	BOMBA CENTRÍFUGA, TRIFÁSICA, 1,5 CV OU 1,48 HP, HM 10 A 70 M, Q 1,8 A 5,3 M3/H - FORNECIMENTO E INSTALAÇÃO. AF 12/2020	UN	2.500,78	191,42	2.692,20
102116	BOMBA CENTRÍFUGA, TRIFÁSICA, 1,5 CV OU 1,48 HP, HM 10 A 24 M, Q 6,1 A 21,9 M3/H - FORNECIMENTO E INSTALAÇÃO. AF 12/2020	UN	1.518,41	138,52	1.656,93
102117	BOMBA CENTRÍFUGA, TRIFÁSICA, 1,5 CV OU 1,48 HP (NÃO INCLUI O FORNECIMENTO DA BOMBA). AF 12/2020	UN	57,23	138,44	195,67
102118	BOMBA CENTRÍFUGA, TRIFÁSICA, 3 CV OU 2,96 HP, HM 34 A 40 M, Q 8,6 A 14,8 M3/H - FORNECIMENTO E INSTALAÇÃO. AF 12/2020	UN	2.097,34	142,21	2.239,55
102119	BOMBA CENTRÍFUGA, TRIFÁSICA, 3 CV OU 2,96 HP, HM 34 A 40 M, Q 8,6 A 14,8 M3/H (NÃO INCLUI O FORNECIMENTO DA BOMBA). AF 12/2020	UN	58,55	142,09	200,64
102121	MOTO BOMBA HORIZONTAL ATÉ 10 CV, HM 75 A 80 M, Q 25,4 A 48 (NÃO INCLUI O FORNECIMENTO DA BOMBA). AF 12/2020	UN	72,12	180,40	252,52
102122	BOMBA CENTRÍFUGA, TRIFÁSICA, 10 CV OU 9,86 HP, HM 85 A 140 M, Q 4,2 A 14,9 M3/H - FORNECIMENTO E INSTALAÇÃO. AF 12/2020	UN	7.267,31	190,93	7.458,24
102123	BOMBA CENTRÍFUGA, TRIFÁSICA, 10 CV OU 9,86 HP, HM 85 A 140 M, Q 4,2 A 14,9 M3/H (NÃO INCLUI O FORNECIMENTO DA BOMBA). AF 12/2020	UN	75,99	191,30	267,29
102136	INSTALAÇÃO DE QUADRO ELÉTRICO PARA BOMBAS TRIFÁSICAS ATÉ 25 CV (NÃO INCLUI O FORNECIMENTO DO QUADRO). AF 12/2020	UN	26,86	69,54	96,40
102137	CHAVE DE BOIA AUTOMÁTICA SUPERIOR/INFERIOR 15A/250V - FORNECIMENTO E INSTALAÇÃO. AF 12/2020	UN	60,58	31,36	91,94
102138	MOTO BOMBA HORIZONTAL DE 12,5 A 25 CV, HM 140 M (NÃO INCLUI O FORNECIMENTO DA BOMBA). AF 12/2020	UN	82,30	209,04	291,34
102139	BASE PARA POÇO DE VISITA CIRCULAR PARA ESGOTO, EM CONCRETO PRÉ-MOLDADO, DIÂMETRO INTERNO = 1,20 M, PROFUNDIDADE = 1,60 M, EXCLUINDO TAMPÃO. AF 12/2020	UN	1.515,75	352,32	1.868,07
102141	BASE PARA POÇO DE VISITA CIRCULAR PARA ESGOTO, EM CONCRETO PRÉ-MOLDADO, DIÂMETRO INTERNO = 1,50 M, PROFUNDIDADE = 1,35 M, EXCLUINDO TAMPÃO. AF 12/2020	UN	2.370,63	507,05	2.877,68
102142	BASE PARA POÇO DE VISITA CIRCULAR PARA DRENAGEM, EM CONCRETO PRÉ-MOLDADO, DIÂMETRO INTERNO = 1,50 M, PROFUNDIDADE = 1,35 M, EXCLUINDO TAMPÃO. AF 12/2020	UN	2.335,16	504,98	2.840,14
102151	INSTALAÇÃO DE VIDRO LISO INCOLOR, E = 3 MM, EM ESQUADRIA DE MADEIRA, FIXADO COM BAGUETE. AF 01/2021	M2	151,40	30,24	181,64
102152	INSTALAÇÃO DE VIDRO LISO, E = 4 MM, EM ESQUADRIA DE MADEIRA, FIXADO COM BAGUETE. AF 01/2021	M2	169,52	30,25	199,77
102153	INSTALAÇÃO DE VIDRO LISO FUME, E = 4 MM, EM ESQUADRIA DE MADEIRA, FIXADO COM BAGUETE. AF 01/2021	M2	217,86	30,24	248,10
102154	INSTALAÇÃO DE VIDRO LISO INCOLOR, E = 5 MM, EM ESQUADRIA DE MADEIRA, FIXADO COM BAGUETE. AF 01/2021	M2	188,97	24,17	213,14
102155	INSTALAÇÃO DE VIDRO LISO FUME, E = 5 MM, EM ESQUADRIA DE MADEIRA, FIXADO COM BAGUETE. AF 01/2021	M2	228,50	24,18	252,68
102156	INSTALAÇÃO DE VIDRO LISO INCOLOR, E = 6 MM, EM ESQUADRIA DE MADEIRA, FIXADO COM BAGUETE. AF 01/2021	M2	220,63	18,46	239,09
102157	INSTALAÇÃO DE VIDRO LISO FUME, E = 6 MM, EM ESQUADRIA DE MADEIRA, FIXADO COM BAGUETE. AF 01/2021	M2	305,23	18,45	323,68
102158	INSTALAÇÃO DE VIDRO LISO INCOLOR, E = 8 MM, EM ESQUADRIA DE MADEIRA, FIXADO COM BAGUETE. AF 01/2021	M2	310,97	13,73	324,70
102159	INSTALAÇÃO DE VIDRO LISO INCOLOR, E = 10 MM, EM ESQUADRIA DE MADEIRA, FIXADO COM BAGUETE. AF 01/2021	M2	372,38	12,03	384,41
102160	INSTALAÇÃO DE VIDRO IMPRESSO, E = 4 MM, EM ESQUADRIA DE MADEIRA, FIXADO COM BAGUETE. AF 01/2021	M2	145,34	30,26	175,60
102161	INSTALAÇÃO DE VIDRO LISO INCOLOR, E = 3 MM, EM ESQUADRIA DE ALUMÍNIO OU PVC, FIXADO COM BAGUETE. AF 01/2021 PS	M2	256,78	36,68	293,46
102162	INSTALAÇÃO DE VIDRO LISO INCOLOR, E = 4 MM, EM ESQUADRIA DE ALUMÍNIO OU PVC, FIXADO COM BAGUETE. AF 01/2021 PS	M2	274,92	36,67	311,59
102163	INSTALAÇÃO DE VIDRO LISO FUME, E = 4 MM, EM ESQUADRIA DE ALUMÍNIO OU PVC, FIXADO COM BAGUETE. AF 01/2021 PS	M2	323,24	36,68	359,92
102164	INSTALAÇÃO DE VIDRO LISO INCOLOR, E = 5 MM, EM ESQUADRIA DE ALUMÍNIO OU PVC, FIXADO COM BAGUETE. AF 01/2021 PS	M2	275,03	29,34	304,37
102165	INSTALAÇÃO DE VIDRO LISO FUME, E = 5 MM, EM ESQUADRIA DE ALUMÍNIO OU PVC, FIXADO COM BAGUETE. AF 01/2021 PS	M2	314,57	29,34	343,91
102166	INSTALAÇÃO DE VIDRO LISO INCOLOR, E = 6 MM, EM ESQUADRIA DE ALUMÍNIO OU PVC, FIXADO COM BAGUETE. AF 01/2021 PS	M2	287,30	22,42	309,72
102167	INSTALAÇÃO DE VIDRO LISO FUME, E = 6 MM, EM ESQUADRIA DE ALUMÍNIO OU PVC, FIXADO COM BAGUETE. AF 01/2021 PS	M2	371,87	22,44	394,31
102168	INSTALAÇÃO DE VIDRO LISO INCOLOR, E = 8 MM, EM ESQUADRIA DE ALUMÍNIO OU PVC, FIXADO COM BAGUETE. AF 01/2021 PS	M2	360,37	16,66	377,03
102169	INSTALAÇÃO DE VIDRO LISO INCOLOR, E = 10 MM, EM ESQUADRIA DE ALUMÍNIO OU PVC, FIXADO COM BAGUETE. AF 01/2021 PS	M2	415,37	14,62	429,99
102170	INSTALAÇÃO DE VIDRO IMPRESSO, E = 4 MM, EM ESQUADRIA DE ALUMÍNIO OU PVC, FIXADO COM BAGUETE. AF 01/2021 PS	M2	250,75	36,67	287,42
102171	INSTALAÇÃO DE VIDRO ARAMADO, E = 6 MM, EM ESQUADRIA DE ALUMÍNIO OU PVC, FIXADO COM BAGUETE. AF 01/2021 PS	M2	468,35	29,36	497,71
102172	INSTALAÇÃO DE VIDRO ARAMADO, E = 7 MM, EM ESQUADRIA DE ALUMÍNIO OU PVC, FIXADO COM BAGUETE. AF 01/2021 PS	M2	456,48	22,41	478,89
102176	INSTALAÇÃO DE VIDRO LAMINADO, E = 8 MM (4+4), ENCAIXADO EM PERFIL U. AF 01/2021 PS	M2	833,37	78,01	911,38
102177	INSTALAÇÃO DE VIDRO LAMINADO, E = 12 MM (4+4+4), ENCAIXADO EM PERFIL U. AF 01/2021 PS	M2	1.693,21	70,92	1.764,13
102178	INSTALAÇÃO DE VIDRO LAMINADO, E = 15 MM (5+5+5), ENCAIXADO EM PERFIL U. AF 01/2021 PS	M2	1.946,43	64,97	2.011,40

SERVIÇOS DE EDIFICAÇÕES SEM DESONERAÇÃO Referência SINAPI: ABRIL DE 2025					
102179	INSTALAÇÃO DE VIDRO TEMPERADO, E = 6 MM, ENCAIXADO EM PERFIL U. AF. 01/2021 PS	M2	379,79	74,29	454,08
102180	INSTALAÇÃO DE VIDRO TEMPERADO, E = 8 MM, ENCAIXADO EM PERFIL U. AF. 01/2021 PS	M2	454,30	70,78	525,08
102181	INSTALAÇÃO DE VIDRO TEMPERADO, E = 10 MM, ENCAIXADO EM PERFIL U. AF. 01/2021 PS	M2	554,38	66,43	620,81
102182	PORTA PIVOTANTE DE VIDRO TEMPERADO, 90X210 CM, ESPESSURA 10 MM, INCLUSIVE ACESSÓRIOS. AF. 01/2021	UN	1.173,95	89,99	1.263,94
102183	PORTA PIVOTANTE DE VIDRO TEMPERADO, 2 FOLHAS DE 90X210 CM, ESPESSURA DE 10MM, INCLUSIVE ACESSÓRIOS. AF. 01/2021	UN	2.352,70	192,14	2.544,84
102184	PORTA DE ABRIR COM MOLA HIDRÁULICA, EM VIDRO TEMPERADO, 90X210 CM, ESPESSURA 10 MM, INCLUSIVE ACESSÓRIOS. AF. 01/2021	UN	2.128,61	152,37	2.280,98
102185	PORTA DE ABRIR COM MOLA HIDRÁULICA, EM VIDRO TEMPERADO, 2 FOLHAS DE 90X210 CM, ESPESSURA DD 10MM, INCLUSIVE ACESSÓRIOS. AF. 01/2021	UN	4.261,64	316,83	4.578,47
102188	MOLA HIDRAULICA DE PISO PARA PORTA DE VIDRO TEMPERADO. AF. 01/2021	UN	963,45	85,15	1.048,60
102189	JOGO DE FERRAGENS CROMADAS PARA PORTA DE VIDRO TEMPERADO, UMA FOLHA COMPOSTO DE DOBRADICAS SUPERIOR E INFERIOR, TRINCO, FECHADURA, CONTRA FECHADURA COM CAPUCHINHO SEM MOLA E PUXADOR. AF. 01/2021	UN	209,47	94,51	303,98
102190	REMOÇÃO DE VIDRO USO COMUM DE ESQUADRIA COM BAGUETE DE MADEIRA. AF. 01/2021	M2	7,30	18,78	26,08
102191	REMOÇÃO DE VIDRO USO COMUM DE ESQUADRIA COM BAGUETE DE ALUMÍNIO OU PVC. AF. 01/2021	M2	8,87	22,82	31,69
102192	REMOÇÃO DE VIDRO TEMPERADO FIXADO EM PERFIL U. AF. 01/2021	M2	6,34	16,28	22,62
102193	LIXAMENTO DE MADEIRA PARA APLICAÇÃO DE FUNDO OU PINTURA. AF. 01/2021	M2	1,22	1,48	2,70
102194	LIXAMENTO DE MASSA PARA MADEIRA. AF. 01/2021	M2	3,66	7,15	10,81
102197	PINTURA FUNDO NIVELADOR ALQUÍDICO BRANCO EM MADEIRA. AF. 01/2021	M2	26,66	7,70	34,36
102200	APLICAÇÃO MASSA ALQUÍDICA PARA MADEIRA, PARA PINTURA COM TINTA DE ACABAMENTO (PIGMENTADA). AF. 01/2021	M2	17,12	10,08	27,20
102201	APLICAÇÃO MASSA ACRÍLICA PARA MADEIRA, PARA PINTURA COM TINTA DE ACABAMENTO (PIGMENTADA). AF. 01/2021	M2	12,73	12,40	25,13
102202	APLICAÇÃO MASSA EPÓXI PARA MADEIRA, PARA PINTURA COM TINTA PU DE ACABAMENTO (PIGMENTADA). AF. 01/2021	M2	55,61	10,08	65,69
102203	PINTURA VERNIZ (INCOLOR) ALQUÍDICO EM MADEIRA, USO INTERNO E EXTERNO, 1 DEMÃO. AF. 01/2021	M2	5,88	6,47	12,35
102204	PINTURA VERNIZ (INCOLOR) ALQUÍDICO EM MADEIRA, USO INTERNO, 1 DEMÃO. AF. 01/2021	M2	6,19	6,47	12,66
102205	PINTURA VERNIZ (INCOLOR) POLIURETÂNICO (RESINA ALQUÍDICA MODIFICADA) EM MADEIRA, 1 DEMÃO. AF. 01/2021	M2	5,24	6,47	11,71
102207	PINTURA TINTA DE ACABAMENTO (PIGMENTADA) A ÓLEO EM MADEIRA, 1 DEMÃO. AF. 01/2021	M2	5,33	5,22	10,55
102208	PINTURA TINTA DE ACABAMENTO (PIGMENTADA) ESMALTE SINTÉTICO FOSCO EM MADEIRA, 1 DEMÃO. AF. 01/2021	M2	4,92	5,22	10,14
102209	PINTURA TINTA DE ACABAMENTO (PIGMENTADA) ESMALTE SINTÉTICO ACETINADO EM MADEIRA, 1 DEMÃO. AF. 01/2021	M2	5,19	5,22	10,41
102210	PINTURA TINTA DE ACABAMENTO (PIGMENTADA) ESMALTE SINTÉTICO BRILHANTE EM MADEIRA, 1 DEMÃO. AF. 01/2021	M2	4,78	5,22	10,00
102213	PINTURA VERNIZ (INCOLOR) ALQUÍDICO EM MADEIRA, USO INTERNO E EXTERNO, 2 DEMÃOS. AF. 01/2021	M2	11,77	12,95	24,72
102214	PINTURA VERNIZ (INCOLOR) ALQUÍDICO EM MADEIRA, USO INTERNO, 2 DEMÃOS. AF. 01/2021	M2	12,38	12,95	25,33
102215	PINTURA VERNIZ (INCOLOR) POLIURETÂNICO (RESINA ALQUÍDICA MODIFICADA) EM MADEIRA, 2 DEMÃOS. AF. 01/2021	M2	10,47	12,95	23,42
102217	PINTURA TINTA DE ACABAMENTO (PIGMENTADA) A ÓLEO EM MADEIRA, 2 DEMÃOS. AF. 01/2021	M2	10,69	10,44	21,13
102218	PINTURA TINTA DE ACABAMENTO (PIGMENTADA) ESMALTE SINTÉTICO FOSCO EM MADEIRA, 2 DEMÃOS. AF. 01/2021	M2	9,84	10,44	20,28
102219	PINTURA TINTA DE ACABAMENTO (PIGMENTADA) ESMALTE SINTÉTICO ACETINADO EM MADEIRA, 2 DEMÃOS. AF. 01/2021	M2	10,40	10,44	20,84
102220	PINTURA TINTA DE ACABAMENTO (PIGMENTADA) ESMALTE SINTÉTICO BRILHANTE EM MADEIRA, 2 DEMÃOS. AF. 01/2021	M2	9,57	10,44	20,01
102223	PINTURA VERNIZ (INCOLOR) ALQUÍDICO EM MADEIRA, USO INTERNO E EXTERNO, 3 DEMÃOS. AF. 01/2021	M2	17,67	19,42	37,09
102224	PINTURA VERNIZ (INCOLOR) ALQUÍDICO EM MADEIRA, USO INTERNO, 3 DEMÃOS. AF. 01/2021	M2	18,57	19,42	37,99
102225	PINTURA VERNIZ (INCOLOR) POLIURETÂNICO (RESINA ALQUÍDICA MODIFICADA) EM MADEIRA, 3 DEMÃOS. AF. 01/2021	M2	15,71	19,42	35,13
102227	PINTURA TINTA DE ACABAMENTO (PIGMENTADA) A ÓLEO EM MADEIRA, 3 DEMÃOS. AF. 01/2021	M2	16,03	15,66	31,69
102228	PINTURA TINTA DE ACABAMENTO (PIGMENTADA) ESMALTE SINTÉTICO FOSCO EM MADEIRA, 3 DEMÃOS. AF. 01/2021	M2	14,79	15,66	30,45
102229	PINTURA TINTA DE ACABAMENTO (PIGMENTADA) ESMALTE SINTÉTICO ACETINADO EM MADEIRA, 3 DEMÃOS. AF. 01/2021	M2	15,61	15,66	31,27
102230	PINTURA TINTA DE ACABAMENTO (PIGMENTADA) ESMALTE SINTÉTICO BRILHANTE EM MADEIRA, 3 DEMÃOS. AF. 01/2021	M2	14,36	15,66	30,02
102233	PINTURA IMUNIZANTE PARA MADEIRA, 1 DEMÃO. AF. 01/2021	M2	7,17	6,21	13,38
102234	PINTURA IMUNIZANTE PARA MADEIRA, 2 DEMÃOS. AF. 01/2021	M2	14,35	12,43	26,78
102235	DIVISÓRIA FIXA EM VIDRO TEMPERADO 10 MM, SEM ABERTURA. AF. 01/2021 PS	M2	516,37	70,21	586,58
102253	DIVISÓRIA SANITÁRIA. TIPO CABINE, EM GRANITO CINZA POLIDO, ESP = 3CM, ASSENTADO COM ARGAMASSA COLANTE AC III-E, EXCLUSIVE FERRAGENS. AF. 01/2021	M2	846,96	95,36	942,32
102254	DIVISÓRIA SANITÁRIA. TIPO CABINE, EM MÁRMORE BRANCO POLIDO, ESP = 3CM, ASSENTADO COM ARGAMASSA COLANTE AC III-E, EXCLUSIVE FERRAGENS. AF. 01/2021	M2	744,71	95,35	840,06
102255	TAPA VISTA DE MICTÓRIO EM GRANITO CINZA POLIDO, ESP = 3CM, ASSENTADO COM ARGAMASSA COLANTE AC III-E. AF. 01/2021	M2	815,51	184,14	999,65
102256	TAPA VISTA DE MICTÓRIO EM MÁRMORE BRANCO POLIDO, ESP = 3CM, ASSENTADO COM ARGAMASSA COLANTE AC III-E. AF. 01/2021	M2	718,11	184,15	902,26
102257	DIVISÓRIA SANITÁRIA. TIPO CABINE, EM PAINEL DE GRANILITE, ESP = 3CM, ASSENTADO COM ARGAMASSA COLANTE AC III-E, EXCLUSIVE FERRAGENS. AF. 01/2021	M2	271,33	85,83	357,16
102258	TAPA VISTA DE MICTÓRIO EM PAINEL DE GRANILITE, ESP = 3CM, ASSENTADO COM ARGAMASSA COLANTE AC III-E. AF. 01/2021	M2	264,66	167,29	431,95
102264	TUBO DE PVC BRANCO PARA REDE COLETORA DE ESGOTO CONDOMINIAL DE PAREDE MACIÇA, DN 100 MM, JUNTA ELÁSTICA - FORNECIMENTO E ASSENTAMENTO. AF. 01/2021	M	17,23	2,53	19,76
102265	JUNTA ARGAMASSADA ENTRE TUBO DN 800 MM E O POÇO DE VISITA/ CAIXA DE CONCRETO OU ALVENARIA EM REDES DE ESGOTO. AF. 01/2021	UN	42,46	72,61	115,07
102266	JUNTA ARGAMASSADA ENTRE TUBO DN 900 MM E O POÇO DE VISITA/ CAIXA DE CONCRETO OU ALVENARIA EM REDES DE ESGOTO. AF. 01/2021	UN	47,13	80,48	127,61
102267	JUNTA ARGAMASSADA ENTRE TUBO DN 1000 MM E O POÇO DE VISITA/ CAIXA DE CONCRETO OU ALVENARIA EM REDES DE ESGOTO. AF. 01/2021	UN	54,19	92,30	146,49
102268	JUNTA ARGAMASSADA ENTRE TUBO DN 1200 MM E O POÇO DE VISITA/ CAIXA DE CONCRETO OU ALVENARIA EM REDES DE ESGOTO. AF. 01/2021	UN	61,16	104,13	165,29
102269	JUNTA ARGAMASSADA ENTRE TUBO DN 1500 MM E O POÇO DE VISITA/ CAIXA DE CONCRETO OU ALVENARIA EM REDES DE ESGOTO. AF. 01/2021	UN	75,16	127,76	202,92
102270	MARTELO DEMOLIDOR ELÉTRICO, COM POTÊNCIA DE 2.000 W, 1.000 IMPACTOS POR MINUTO, PESO DE 30 KG - DEPRECIÇÃO. AF. 01/2021	H	0,75		0,75
102271	MARTELO DEMOLIDOR ELÉTRICO, COM POTÊNCIA DE 2.000 W, 1.000 IMPACTOS POR MINUTO, PESO DE 30 KG - JUROS. AF. 01/2021	H	0,17		0,17
102272	MARTELO DEMOLIDOR ELÉTRICO, COM POTÊNCIA DE 2.000 W, 1.000 IMPACTOS POR MINUTO, PESO DE 30 KG - MANUTENÇÃO. AF. 01/2021	H	0,94		0,94
102273	MARTELO DEMOLIDOR ELÉTRICO, COM POTÊNCIA DE 2.000 W, 1.000 IMPACTOS POR MINUTO, PESO DE 30 KG - MATERIAIS NA OPERAÇÃO. AF. 01/2021	H	1,22		1,22
102274	MARTELO DEMOLIDOR ELÉTRICO, COM POTÊNCIA DE 2.000 W, 1.000 IMPACTOS POR MINUTO, PESO DE 30 KG - CHI DIURNO. AF. 01/2021	CHI	9,01	23,81	32,82
102275	MARTELO DEMOLIDOR ELÉTRICO, COM POTÊNCIA DE 2.000 W, 1.000 IMPACTOS POR MINUTO, PESO DE 30 KG - CHP DIURNO. AF. 01/2021	CHP	11,17	23,81	34,98
102276	ESCAVAÇÃO MECANIZADA DE VALA COM PROF. ATÉ 1,5 M (MÉDIA MONTANTE E JUSANTE/UMA COMPOSIÇÃO POR TRECHO), ESCAVADEIRA (0,8 M3), LARG. MENOR QUE 1,5 M, EM SOLO DE 1A CATEGORIA, EM LOCAIS COM ALTO NÍVEL DE INTERFERÊNCIA. AF. 09/2024	M3	9,11	2,81	11,92
102277	ESCAVAÇÃO MECANIZADA DE VALA COM PROF. MAIOR QUE 4,5 M ATÉ 6,0 M (MÉDIA MONTANTE E JUSANTE/UMA COMPOSIÇÃO POR TRECHO), ESCAVADEIRA (0,8 M3), LARG. MENOR QUE 1,5 M, EM SOLO DE 1A CATEGORIA, EM LOCAIS COM ALTO NÍVEL DE INTERFERÊNCIA. AF. 09/2024	M3	7,20	2,22	9,42
102278	ESCAVAÇÃO MECANIZADA DE VALA COM PROF. MAIOR QUE 1,50 M ATÉ 3,0 M (MÉDIA MONTANTE E JUSANTE/UMA COMPOSIÇÃO POR TRECHO), ESCAVADEIRA (1,2 M3), LARG. DE 1,5 M A 2,5 M, EM SOLO DE 1A CATEGORIA, EM LOCAIS COM ALTO NÍVEL DE INTERFERÊNCIA. AF. 09/2024	M3	7,83	2,05	9,88
102279	ESCAVAÇÃO MECANIZADA DE VALA COM PROF. ATÉ 1,5 M (MÉDIA MONTANTE E JUSANTE/UMA COMPOSIÇÃO POR TRECHO), ESCAVADEIRA (0,8 M3),LARG. MENOR QUE 1,5 M, EM SOLO DE 1A CATEGORIA, LOCAIS COM BAIXO NÍVEL DE INTERFERÊNCIA. AF. 09/2024	M3	5,74	1,77	7,51
102280	ESCAVAÇÃO MECANIZADA DE VALA COM PROF. MAIOR QUE 4,5 M ATÉ 6,0 M (MÉDIA MONTANTE E JUSANTE/UMA COMPOSIÇÃO POR TRECHO),COM ESCAVADEIRA (0,8 M3), LARG. MENOR QUE 1,5 M, EM SOLO DE 1A CATEGORIA, LOCAIS COM BAIXO NÍVEL DE INTERFERÊNCIA. AF. 09/2024	M3	4,55	1,39	5,94
102281	ESCAVAÇÃO MECANIZADA DE VALA COM PROF. MAIOR QUE 1,5 M ATÉ 3,0 M (MÉDIA MONTANTE E JUSANTE/UMA COMPOSIÇÃO POR TRECHO),COM ESCAVADEIRA (1,2 M3),LARG. DE 1,5 M A 2,5 M, EM SOLO DE 1A CATEGORIA, LOCAIS COM BAIXO NÍVEL DE INTERFERÊNCIA. AF. 09/2024	M3	4,94	1,28	6,22

SERVIÇOS DE EDIFICAÇÕES SEM DESONERAÇÃO Referência SINAPI: ABRIL DE 2025					
102282	ESCAVAÇÃO MECANIZADA DE VALA COM PROF. ATÉ 1,5 M (MÉDIA MONTANTE E JUSANTE/UMA COMPOSIÇÃO POR TRECHO), ESCAVADEIRA (0,8 M3),LARG. MENOR QUE 1,5 M, EM SOLO DE MOLE, EM LOCAIS COM ALTO NÍVEL DE INTERFERÊNCIA. AF_ 09/2024	M3	11,92	3,69	15,61
102283	ESCAVAÇÃO MECANIZADA DE VALA COM PROF. ATÉ 1,5 M (MÉDIA MONTANTE E JUSANTE/UMA COMPOSIÇÃO POR TRECHO), ESCAVADEIRA (0,8 M3), LARG. DE 1,5 M A 2,5 M, EM SOLO MOLE, EM LOCAIS COM ALTO NÍVEL DE INTERFERÊNCIA. AF_ 09/2024	M3	10,60	3,27	13,87
102284	ESCAVAÇÃO MECANIZADA DE VALA COM PROF. MAIOR QUE 1,5 M ATÉ 3,0 M (MÉDIA MONTANTE E JUSANTE/UMA COMPOSIÇÃO POR TRECHO), ESCAVADEIRA (0,8 M3), LARGURA ATÉ 1,5 M, EM SOLO MOLE, EM LOCAIS COM ALTO NÍVEL DE INTERFERÊNCIA. AF_ 09/2024	M3	10,26	3,17	13,43
102285	ESCAVAÇÃO MECANIZADA DE VALA COM PROF. MAIOR QUE 3,0 M ATÉ 4,5 M (MÉDIA MONTANTE E JUSANTE/UMA COMPOSIÇÃO POR TRECHO), ESCAVADEIRA (0,8 M3), LARG. MENOR QUE 1,5 M, EM SOLO MOLE, EM LOCAIS COM ALTO NÍVEL DE INTERFERÊNCIA. AF_ 09/2024	M3	9,70	3,00	12,70
102286	ESCAVAÇÃO MECANIZADA DE VALA COM PROF. MAIOR QUE 4,5 M ATÉ 6,0 M (MÉDIA MONTANTE E JUSANTE/UMA COMPOSIÇÃO POR TRECHO), ESCAVADEIRA (0,8 M3),LARG. MENOR QUE 1,5 M, EM SOLO DE MOLE, EM LOCAIS COM ALTO NÍVEL DE INTERFERÊNCIA. AF_ 09/2024	M3	9,42	2,91	12,33
102287	ESCAVAÇÃO MECANIZADA DE VALA COM PROF. MAIOR QUE 1,5 M ATÉ 3,0 M (MÉDIA MONTANTE E JUSANTE/UMA COMPOSIÇÃO POR TRECHO),COM ESCAVADEIRA (1,2 M3),LARG. DE 1,5 M A 2,5 M, EM SOLO MOLE, EM LOCAIS COM ALTO NÍVEL DE INTERFERÊNCIA. AF_ 09/2024	M3	10,24	2,69	12,93
102288	ESCAVAÇÃO MECANIZADA DE VALA COM PROF. DE 3,0 M ATÉ 4,5 M (MÉDIA MONTANTE E JUSANTE/UMA COMPOSIÇÃO POR TRECHO), ESCAVADEIRA (1,2 M3), LARG. DE 1,5 M A 2,5 M, EM SOLO MOLE, EM LOCAIS COM ALTO NÍVEL DE INTERFERÊNCIA. AF_ 09/2024	M3	9,85	2,58	12,43
102289	ESCAVAÇÃO MECANIZADA DE VALA COM PROF. MAIOR QUE 4,5 M ATÉ 6,0 M (MÉDIA MONTANTE E JUSANTE/UMA COMPOSIÇÃO POR TRECHO), ESCAVADEIRA (1,2 M3), LARG. DE 1,5 M A 2,5 M, EM SOLO MOLE, EM LOCAIS COM ALTO NÍVEL DE INTERFERÊNCIA. AF_ 09/2024	M3	9,65	2,53	12,18
102290	ESCAVAÇÃO MECANIZADA DE VALA COM PROF. ATÉ 1,5 M (MÉDIA MONTANTE E JUSANTE/UMA COMPOSIÇÃO POR TRECHO), ESCAVADEIRA (0,8 M3),LARG. MENOR QUE 1,5 M, EM SOLO MOLE, LOCAIS COM BAIXO NÍVEL DE INTERFERÊNCIA. AF_ 09/2024	M3	7,51	2,32	9,83
102291	ESCAVAÇÃO MECANIZADA DE VALA COM PROF. ATÉ 1,5 M (MÉDIA MONTANTE E JUSANTE/UMA COMPOSIÇÃO POR TRECHO), ESCAVADEIRA (0,8 M3), LARG. DE 1,5 M A 2,5 M, EM SOLO MOLE, LOCAIS COM BAIXO NÍVEL DE INTERFERÊNCIA. AF_ 09/2024	M3	6,67	2,05	8,72
102292	ESCAVAÇÃO MECANIZADA DE VALA COM PROF. MAIOR QUE 1,5 M E ATÉ 3,0 M (MÉDIA MONTANTE E JUSANTE/UMA COMPOSIÇÃO POR TRECHO), ESCAVADEIRA (0,8 M3), LARG. MENOR QUE 1,5 M, EM SOLO MOLE, LOCAIS COM BAIXO NÍVEL DE INTERFERÊNCIA. AF_ 09/2024	M3	6,46	2,00	8,46
102293	ESCAVAÇÃO MECANIZADA DE VALA COM PROF.MAIOR QUE 3,0 M ATÉ 4,5 M (MÉDIA MONTANTE E JUSANTE/UMA COMPOSIÇÃO POR TRECHO), ESCAVADEIRA (0,8 M3), LARG. MENOR QUE 1,5 M, EM SOLO MOLE, LOCAIS COM BAIXO NÍVEL DE INTERFERÊNCIA. AF_ 09/2024	M3	6,12	1,88	8,00
102294	ESCAVAÇÃO MECANIZADA DE VALA COM PROF. MAIOR QUE 4,5 M ATÉ 6,0 M (MÉDIA MONTANTE E JUSANTE/UMA COMPOSIÇÃO POR TRECHO),COM ESCAVADEIRA (0,8 M3), LARG. MENOR QUE 1,5 M, EM SOLO MOLE, LOCAIS COM BAIXO NÍVEL DE INTERFERÊNCIA. AF_ 09/2024	M3	5,94	1,83	7,77
102295	ESCAVAÇÃO MECANIZADA DE VALA COM PROF. MAIOR QUE 1,5 M ATÉ 3,0 M (MÉDIA MONTANTE E JUSANTE/UMA COMPOSIÇÃO POR TRECHO),COM ESCAVADEIRA (1,2 M3), LARG. DE 1,5 M A 2,5 M, EM SOLO MOLE, LOCAIS COM BAIXO NÍVEL DE INTERFERÊNCIA. AF_ 09/2024	M3	6,45	1,69	8,14
102296	ESCAVAÇÃO MECANIZADA DE VALA COM PROF. MAIOR QUE 3,0 M ATÉ 4,5 M (MÉDIA MONTANTE E JUSANTE/UMA COMPOSIÇÃO POR TRECHO), ESCAVADEIRA (1,2 M3), LARG. DE 1,5 M A 2,5 M, EM SOLO MOLE, LOCAIS COM BAIXO NÍVEL DE INTERFERÊNCIA. AF_ 09/2024	M3	6,21	1,61	7,82
102297	ESCAVAÇÃO MECANIZADA DE VALA COM PROF. MAIOR QUE 4,5 M ATÉ 6,0 M (MÉDIA MONTANTE E JUSANTE/UMA COMPOSIÇÃO POR TRECHO), ESCAVADEIRA (1,2 M3), LARG. DE 1,5 M A 2,5 M, EM SOLO MOLE, LOCAIS COM BAIXO NÍVEL DE INTERFERÊNCIA. AF_ 09/2024	M3	6,09	1,58	7,67
102298	ESCAVAÇÃO MECANIZADA DE VALA COM PROF. ATÉ 1,5 M (MÉDIA MONTANTE E JUSANTE/UMA COMPOSIÇÃO POR TRECHO), RETROESCAV. (0,26 M3), LARG. MENOR QUE 0,8 M, EM SOLO MOLE, EM LOCAIS COM ALTO NÍVEL DE INTERFERÊNCIA. AF_ 09/2024	M3	15,29	7,52	22,81
102299	ESCAVAÇÃO MECANIZADA DE VALA COM PROF. ATÉ 1,5 M (MÉDIA MONTANTE E JUSANTE/UMA COMPOSIÇÃO POR TRECHO), RETROESCAV. (0,26 M3), LARG. DE 0,8 M A 1,5 M, EM SOLO MOLE, EM LOCAIS COM ALTO NÍVEL DE INTERFERÊNCIA. AF_ 09/2024	M3	13,10	6,45	19,55
102300	ESCAVAÇÃO MECANIZADA DE VALA COM PROF. MAIOR QUE 1,5 M ATÉ 3,0 M (MÉDIA MONTANTE E JUSANTE/UMA COMPOSIÇÃO POR TRECHO), RETROESCAV. (0,26 M3), LARG. MENOR QUE 0,8 M, EM SOLO MOLE, EM LOCAIS COM ALTO NÍVEL DE INTERFERÊNCIA. AF_ 09/2024	M3	12,94	6,37	19,31
102301	ESCAVAÇÃO MECANIZADA DE VALA COM PROF. MAIOR QUE 1,5 M ATÉ 3,0 M (MÉDIA MONTANTE E JUSANTE/UMA COMPOSIÇÃO POR TRECHO), RETROESCAV. (0,26 M3), LARG. DE 0,8 M A 1,5 M, EM SOLO MOLE, EM LOCAIS COM ALTO NÍVEL DE INTERFERÊNCIA. AF_ 09/2024	M3	11,86	5,83	17,69
102302	ESCAVAÇÃO MECANIZADA DE VALA COM PROF. ATÉ 1,5 M (MÉDIA MONTANTE E JUSANTE/UMA COMPOSIÇÃO POR TRECHO), RETROESCAV. (0,26 M3), LARG. MENOR QUE 0,8 M, EM SOLO MOLE, LOCAIS COM BAIXO NÍVEL DE INTERFERÊNCIA. AF_ 09/2024	M3	9,64	4,73	14,37
102303	ESCAVAÇÃO MECANIZADA DE VALA COM PROF. ATÉ 1,5 M (MÉDIA MONTANTE E JUSANTE/UMA COMPOSIÇÃO POR TRECHO), RETROESCAV. (0,26 M3), LARG. DE 0,8 M A 1,5 M, EM SOLO MOLE, LOCAIS COM BAIXO NÍVEL DE INTERFERÊNCIA. AF_ 09/2024	M3	8,27	4,05	12,32
102304	ESCAVAÇÃO MECANIZADA DE VALA COM PROF. MAIOR QUE 1,5 M ATÉ 3,0 M (MÉDIA MONTANTE E JUSANTE/UMA COMPOSIÇÃO POR TRECHO), RETROESCAV. (0,26 M3),LARG. MENOR QUE 0,8 M, EM SOLO MOLE, LOCAIS COM BAIXO NÍVEL DE INTERFERÊNCIA. AF_ 09/2024	M3	8,17	4,00	12,17
102305	ESCAVAÇÃO MECANIZADA DE VALA COM PROF. MAIOR QUE 1,5 M ATÉ 3,0 M (MÉDIA MONTANTE E JUSANTE/UMA COMPOSIÇÃO POR TRECHO), RETROESCAV. (0,26 M3), LARG. DE 0,8 M A 1,5 M, EM SOLO MOLE, LOCAIS COM BAIXO NÍVEL DE INTERFERÊNCIA. AF_ 09/2024	M3	7,46	3,67	11,13
102306	ESCAVAÇÃO MECANIZADA DE VALA COM PROF. ATÉ 1,5 M (MÉDIA MONTANTE E JUSANTE/UMA COMPOSIÇÃO POR TRECHO), ESCAVADEIRA (0,8 M3),LARG. ATÉ 1,5 M, EM SOLO DE 2A CATEGORIA, EM LOCAIS COM ALTO NÍVEL DE INTERFERÊNCIA. AF_ 09/2024	M3	11,40	3,52	14,92
102307	ESCAVAÇÃO MECANIZADA DE VALA COM PROF. ATÉ 1,5 M (MÉDIA MONTANTE E JUSANTE/UMA COMPOSIÇÃO POR TRECHO), ESCAVADEIRA (0,8 M3), LARG. DE 1,5 M A 2,5 M, EM SOLO DE 2A CATEGORIA, EM LOCAIS COM ALTO NÍVEL DE INTERFERÊNCIA. AF_ 09/2024	M3	10,12	3,12	13,24
102308	ESCAVAÇÃO MECANIZADA DE VALA COM PROF. MAIOR QUE 1,5 M ATÉ 3,0 M (MÉDIA MONTANTE E JUSANTE/UMA COMPOSIÇÃO POR TRECHO), ESCAVADEIRA (0,8 M3), LARG. ATÉ 1,5 M, EM SOLO DE 2A CATEGORIA, EM LOCAIS COM ALTO NÍVEL DE INTERFERÊNCIA. AF_ 09/2024	M3	9,80	3,03	12,83
102309	ESCAVAÇÃO MECANIZADA DE VALA COM PROF. MAIOR QUE 3,0 M ATÉ 4,5 M (MÉDIA MONTANTE E JUSANTE/UMA COMPOSIÇÃO POR TRECHO), ESCAVADEIRA (0,8 M3), LARG. MENOR QUE 1,5 M, EM SOLO DE 2A CATEGORIA, EM LOCAIS COM ALTO NÍVEL DE INTERFERÊNCIA. AF_ 09/2024	M3	9,27	2,86	12,13
102310	ESCAVAÇÃO MECANIZADA DE VALA COM PROF.MAIOR QUE 4,5 M ATÉ 6,0 M (MÉDIA MONTANTE E JUSANTE/UMA COMPOSIÇÃO POR TRECHO),COM ESCAVADEIRA (0,8 M3), LARG. MENOR QUE 1,5 M, EM SOLO DE 2A CATEGORIA, EM LOCAIS COM ALTO NÍVEL DE INTERFERÊNCIA. AF_ 09/2024	M3	9,00	2,78	11,78
102311	ESCAVAÇÃO MECANIZADA DE VALA COM PROF. MAIOR QUE 1,5 M ATÉ 3,0 M (MÉDIA MONTANTE E JUSANTE/UMA COMPOSIÇÃO POR TRECHO),COM ESCAVADEIRA (1,2 M3),LARG. DE 1,5 M A 2,5 M, EM SOLO DE 2A CATEGORIA, EM LOCAIS COM ALTO NÍVEL DE INTERFERÊNCIA. AF_ 09/2024	M3	9,78	2,57	12,35
102312	ESCAVAÇÃO MECANIZADA DE VALA COM PROF. DE 3,0 M ATÉ 4,5 M (MÉDIA MONTANTE E JUSANTE/UMA COMPOSIÇÃO POR TRECHO), ESCAVADEIRA (1,2 M3), LARG. DE 1,5 M A 2,5 M, EM SOLO DE 2A CATEGORIA, EM LOCAIS COM ALTO NÍVEL DE INTERFERÊNCIA. AF_ 09/2024	M3	9,42	2,46	11,88
102313	ESCAVAÇÃO MECANIZADA DE VALA COM PROF. MAIOR QUE 4,5 M ATÉ 6,0 M (MÉDIA MONTANTE E JUSANTE/UMA COMPOSIÇÃO POR TRECHO), ESCAVADEIRA (1,2 M3), LARG. DE 1,5 M A 2,5 M, EM SOLO DE 2A CATEGORIA, EM LOCAIS COM ALTO NÍVEL DE INTERFERÊNCIA. AF_ 09/2024	M3	9,22	2,42	11,64
102314	ESCAVAÇÃO MECANIZADA DE VALA COM PROF. ATÉ 1,5 M (MÉDIA MONTANTE E JUSANTE/UMA COMPOSIÇÃO POR TRECHO),COM ESCAVADEIRA (0,8 M3), LARG. MENOR QUE 1,5 M, EM SOLO DE 2A CATEGORIA, LOCAIS COM BAIXO NÍVEL DE INTERFERÊNCIA. AF_ 09/2024	M3	7,18	2,22	9,40
102315	ESCAVAÇÃO MECANIZADA DE VALA COM PROF. ATÉ 1,5 M (MÉDIA MONTANTE E JUSANTE/UMA COMPOSIÇÃO POR TRECHO), ESCAVADEIRA (0,8 M3), LARG. DE 1,5 M A 2,5 M, EM SOLO DE 2A CATEGORIA, LOCAIS COM BAIXO NÍVEL DE INTERFERÊNCIA. AF_ 09/2024	M3	6,38	1,97	8,35
102316	ESCAVAÇÃO MECANIZADA DE VALA COM PROF. MAIOR QUE 1,5 M E ATÉ 3,0 M (MÉDIA MONTANTE E JUSANTE/UMA COMPOSIÇÃO POR TRECHO), ESCAVADEIRA (0,8 M3), LARG. MENOR QUE 1,5 M, EM SOLO DE 2A CATEGORIA, LOCAIS COM BAIXO NÍVEL DE INTERFERÊNCIA. AF_ 09/2024	M3	6,18	1,90	8,08
102317	ESCAVAÇÃO MECANIZADA DE VALA COM PROF.MAIOR QUE 3,0 M ATÉ 4,5 M (MÉDIA MONTANTE E JUSANTE/UMA COMPOSIÇÃO POR TRECHO), ESCAVADEIRA (0,8 M3), LARG. MENOR QUE 1,5 M, EM SOLO DE 2A CATEGORIA, LOCAIS COM BAIXO NÍVEL DE INTERFERÊNCIA. AF_ 09/2024	M3	5,84	1,80	7,64

SERVIÇOS DE EDIFICAÇÕES SEM DESONERAÇÃO Referência SINAPI: ABRIL DE 2025					
102318	ESCAVAÇÃO MECANIZADA DE VALA COM PROF. MAIOR QUE 4,5 M ATÉ 6,0 M (MÉDIA MONTANTE E JUSANTE/UMA COMPOSIÇÃO POR TRECHO), COM ESCAVADEIRA (0,8 M3), LARG. MENOR QUE 1,5 M, EM SOLO DE 2A CATEGORIA, EM LOCAIS COM BAIXO NÍVEL DE INTERFERÊNCIA. AF_ 09/2024	M3	5,67	1,75	7,42
102319	ESCAVAÇÃO MECANIZADA DE VALA COM PROF. MAIOR QUE 1,5 M ATÉ 3,0 M (MÉDIA MONTANTE E JUSANTE/UMA COMPOSIÇÃO POR TRECHO), COM ESCAVADEIRA (1,2 M3), LARG. DE 1,5 M A 2,5 M, EM SOLO DE 2A CATEGORIA, LOCAIS COM BAIXO NÍVEL DE INTERFERÊNCIA. AF_ 09/2024	M3	6,16	1,61	7,77
102320	ESCAVAÇÃO MECANIZADA DE VALA COM PROF. MAIOR QUE 3,0 M ATÉ 4,5 M (MÉDIA MONTANTE E JUSANTE/UMA COMPOSIÇÃO POR TRECHO), ESCAVADEIRA (1,2 M3), LARG. DE 1,5 M A 2,5 M, EM SOLO DE 2A CATEGORIA, LOCAIS COM BAIXO NÍVEL DE INTERFERÊNCIA. AF_ 09/2024	M3	5,94	1,54	7,48
102321	ESCAVAÇÃO MECANIZADA DE VALA COM PROF. MAIOR QUE 4,5 M ATÉ 6,0 M (MÉDIA MONTANTE E JUSANTE/UMA COMPOSIÇÃO POR TRECHO), ESCAVADEIRA (1,2 M3), LARG. DE 1,5 M A 2,5 M, EM SOLO DE 2A CATEGORIA, LOCAIS COM BAIXO NÍVEL DE INTERFERÊNCIA. AF_ 09/2024	M3	5,82	1,51	7,33
102322	ESCAVAÇÃO MECANIZADA DE VALA COM PROF. ATÉ 1,5 M (MÉDIA MONTANTE E JUSANTE/UMA COMPOSIÇÃO POR TRECHO), RETROESCAV. (0,26 M3), LARG. MENOR QUE 0,8 M, EM SOLO DE 2A CATEGORIA, EM LOCAIS COM ALTO NÍVEL DE INTERFERÊNCIA. AF_ 09/2024	M3	14,60	7,19	21,79
102323	ESCAVAÇÃO MECANIZADA DE VALA COM PROF. ATÉ 1,5 M (MÉDIA MONTANTE E JUSANTE/UMA COMPOSIÇÃO POR TRECHO), RETROESCAV. (0,26 M3), LARG. DE 0,8 M A 1,5 M, EM SOLO DE 2A CATEGORIA, EM LOCAIS COM ALTO NÍVEL DE INTERFERÊNCIA. AF_ 09/2024	M3	12,51	6,16	18,67
102324	ESCAVAÇÃO MECANIZADA DE VALA COM PROF. MAIOR QUE 1,5 M ATÉ 3,0 M (MÉDIA MONTANTE E JUSANTE/UMA COMPOSIÇÃO POR TRECHO), RETROESCAV. (0,26 M3), LARG. MENOR QUE 0,8 M, EM SOLO DE 2A CATEGORIA, EM LOCAIS COM ALTO NÍVEL DE INTERFERÊNCIA. AF_ 09/2024	M3	12,38	6,08	18,46
102325	ESCAVAÇÃO MECANIZADA DE VALA COM PROF. MAIOR QUE 1,5 M ATÉ 3,0 M (MÉDIA MONTANTE E JUSANTE/UMA COMPOSIÇÃO POR TRECHO), RETROESCAV. (0,26 M3), LARG. DE 0,8 M A 1,5 M, EM SOLO DE 2A CATEGORIA, EM LOCAIS COM ALTO NÍVEL DE INTERFERÊNCIA. AF_ 09/2024	M3	11,33	5,56	16,89
102326	ESCAVAÇÃO MECANIZADA DE VALA COM PROF. ATÉ 1,5 M (MÉDIA MONTANTE E JUSANTE/UMA COMPOSIÇÃO POR TRECHO), RETROESCAV. (0,26 M3), LARGURA MENOR QUE 0,8 M, EM SOLO DE 2A CATEGORIA, EM LOCAIS COM BAIXO NÍVEL DE INTERFERÊNCIA. AF_ 09/2024	M3	9,21	4,52	13,73
102327	ESCAVAÇÃO MECANIZADA DE VALA COM PROF. ATÉ 1,5 M (MÉDIA MONTANTE E JUSANTE/UMA COMPOSIÇÃO POR TRECHO), RETROESCAV. (0,26 M3), LARG. DE 0,8 M A 1,5 M, EM SOLO DE 2A CATEGORIA, EM LOCAIS COM BAIXO NÍVEL DE INTERFERÊNCIA. AF_ 09/2024	M3	7,90	3,87	11,77
102328	ESCAVAÇÃO MECANIZADA DE VALA COM PROF. MAIOR QUE 1,5 M ATÉ 3,0 M (MÉDIA MONTANTE E JUSANTE/UMA COMPOSIÇÃO POR TRECHO), RETROESCAV. (0,26 M3), LARG. MENOR QUE 0,8 M, EM SOLO DE 2A CATEGORIA, EM LOCAIS COM BAIXO NÍVEL DE INTERFERÊNCIA. AF_ 09/2024	M3	7,79	3,83	11,62
102329	ESCAVAÇÃO MECANIZADA DE VALA COM PROF. MAIOR QUE 1,5 M ATÉ 3,0 M (MÉDIA MONTANTE E JUSANTE/UMA COMPOSIÇÃO POR TRECHO), RETROESCAV. (0,26 M3), LARG. DE 0,8 M A 1,5 M, EM SOLO DE 2A CATEGORIA, EM LOCAIS COM BAIXO NÍVEL DE INTERFERÊNCIA. AF_ 09/2024	M3	7,14	3,51	10,65
102330	TRANSPORTE COM CAMINHÃO TANQUE DE TRANSPORTE DE MATERIAL ASFÁLTICO DE 30000 L, EM VIA URBANA PAVIMENTADA, DMT ATÉ 30KM (UNIDADE: TXKM). AF_ 07/2020	TXKM	1,34	0,13	1,47
102331	TRANSPORTE COM CAMINHÃO TANQUE DE TRANSPORTE DE MATERIAL ASFÁLTICO DE 30000 L, EM VIA URBANA PAVIMENTADA, ADICIONAL PARA DMT EXCEDENTE A 30 KM (UNIDADE: TXKM). AF_ 07/2020	TXKM	0,54	0,04	0,58
102332	TRANSPORTE COM CAMINHÃO TANQUE DE TRANSPORTE DE MATERIAL ASFÁLTICO DE 20000 L, EM VIA URBANA PAVIMENTADA, DMT ATÉ 30KM (UNIDADE: TXKM). AF_ 07/2020	TXKM	1,72	0,20	1,92
102333	TRANSPORTE COM CAMINHÃO TANQUE DE TRANSPORTE DE MATERIAL ASFÁLTICO DE 20000 L, EM VIA URBANA PAVIMENTADA, ADICIONAL PARA DMT EXCEDENTE A 30 KM (UNIDADE: TXKM). AF_ 07/2020	TXKM	0,70	0,07	0,77
102354	DESMONTE DE MATERIAL DE 3ª CATEGORIA (BLOCOS DE ROCHAS OU MATAÇOS), COM MARTELETE PNEUMÁTICO MANUAL - EXCLUSIVE CARGA E TRANSPORTE. AF_ 03/2021	M3	117,71	59,80	177,51
102355	DESMONTE DE MATERIAL DE 3ª CATEGORIA (BLOCOS DE ROCHAS OU MATAÇOS), EM VALA, COM MARTELETE PNEUMÁTICO MANUAL - EXCLUSIVE RETIRADA, CARGA E TRANSPORTE. AF_ 03/2021	M3	131,58	79,83	211,41
102360	RETIRADA DE MATERIAL DE 3ª CATEGORIA (APOS ESCAVAÇÃO/DESMONTE) EM VALAS, COM ESCAVADEIRA HIDRÁULICA - EXCLUSIVE CARGA E TRANSPORTE. AF_ 03/2021	M3	20,40	6,76	27,16
102361	RETIRADA DE MATERIAL DE 3ª CATEGORIA (APOS ESCAVAÇÃO/DESMONTE) EM VALAS, COM RETROESCAVADEIRA - EXCLUSIVE CARGA E TRANSPORTE. AF_ 03/2021	M3	27,88	14,42	42,30
102362	ALAMBRADO PARA QUADRA POLIESPORTIVA, ESTRUTURADO POR TUBOS DE ACO GALVANIZADO, (MONTANTES COM DIÂMETRO 2", TRAVESSAS E ESCORAS COM DIÂMETRO 1 ½"), COM TELA DE ARAME GALVANIZADO, FIO 14 BWG E MALHA QUADRADA 5X5CM (EXCETO MURETA). AF_ 03/2021	M2	137,18	46,59	183,77
102363	ALAMBRADO PARA QUADRA POLIESPORTIVA, ESTRUTURADO POR TUBOS DE ACO GALVANIZADO, (MONTANTES COM DIÂMETRO 2", TRAVESSAS E ESCORAS COM DIÂMETRO 1 ½"), COM TELA DE ARAME GALVANIZADO, FIO 12 BWG E MALHA QUADRADA 5X5CM (EXCETO MURETA). AF_ 03/2021	M2	151,09	46,18	197,27
102364	ALAMBRADO PARA QUADRA POLIESPORTIVA, ESTRUTURADO POR TUBOS DE ACO GALVANIZADO, (MONTANTES COM DIÂMETRO 2", TRAVESSAS E ESCORAS COM DIÂMETRO 1 ½"), COM TELA DE ARAME GALVANIZADO, FIO 10 BWG E MALHA QUADRADA 5X5CM (EXCETO MURETA). AF_ 03/2021	M2	175,96	46,18	222,14
102457	BASE PARA POÇO DE VISITA CIRCULAR PARA DRENAGEM, EM CONCRETO PRÉ-MOLDADO, DIÂMETRO INTERNO = 1,20 M, PROFUNDIDADE = 1,60 M, EXCLUINDO TAMPÃO. AF_ 05/2021	UN	1.500,99	330,82	1.831,81
102473	CONCRETO MAGRO PARA LASTRO, TRAÇO 1:4,5:4,5 (EM MASSA SECA DE CIMENTO/ AREIA MÉDIA/ SEIXO ROLADO) - PREPARO MECÂNICO COM BETONEIRA 400 L. AF_ 05/2021	M3	412,89	84,27	497,16
102474	CONCRETO FCK = 15MPA, TRAÇO 1:3,4:3,4 (EM MASSA SECA DE CIMENTO/ AREIA MÉDIA/ SEIXO ROLADO) - PREPARO MECÂNICO COM BETONEIRA 400 L. AF_ 05/2021	M3	450,54	83,78	534,32
102475	CONCRETO FCK = 20MPA, TRAÇO 1:2,6:2,9 (EM MASSA SECA DE CIMENTO/ AREIA MÉDIA/ SEIXO ROLADO) - PREPARO MECÂNICO COM BETONEIRA 400 L. AF_ 05/2021	M3	485,63	92,30	577,93
102476	CONCRETO FCK = 25MPA, TRAÇO 1:2,2:2,5 (EM MASSA SECA DE CIMENTO/ AREIA MÉDIA/ SEIXO ROLADO) - PREPARO MECÂNICO COM BETONEIRA 400 L. AF_ 05/2021	M3	509,60	79,40	589,00
102477	CONCRETO FCK = 30MPA, TRAÇO 1:1,9:2,3 (EM MASSA SECA DE CIMENTO/ AREIA MÉDIA/ SEIXO ROLADO) - PREPARO MECÂNICO COM BETONEIRA 400 L. AF_ 05/2021	M3	536,85	87,61	624,46
102478	CONCRETO FCK = 40MPA, TRAÇO 1:1,4:1,8 (EM MASSA SECA DE CIMENTO/ AREIA MÉDIA/ SEIXO ROLADO) - PREPARO MECÂNICO COM BETONEIRA 400 L. AF_ 05/2021	M3	589,97	79,39	669,36
102479	CONCRETO MAGRO PARA LASTRO, TRAÇO 1:4,5:4,5 (EM MASSA SECA DE CIMENTO/ AREIA MÉDIA/ SEIXO ROLADO) - PREPARO MECÂNICO COM BETONEIRA 600 L. AF_ 05/2021	M3	414,60	75,53	490,13
102480	CONCRETO FCK = 15MPA, TRAÇO 1:3,4:3,4 (EM MASSA SECA DE CIMENTO/ AREIA MÉDIA/ SEIXO ROLADO) - PREPARO MECÂNICO COM BETONEIRA 600 L. AF_ 05/2021	M3	450,39	73,14	523,53
102481	CONCRETO FCK = 20MPA, TRAÇO 1:2,6:2,9 (EM MASSA SECA DE CIMENTO/ AREIA MÉDIA/ SEIXO ROLADO) - PREPARO MECÂNICO COM BETONEIRA 600 L. AF_ 05/2021	M3	483,60	73,67	557,27
102482	CONCRETO FCK = 25MPA, TRAÇO 1:2,2:2,5 (EM MASSA SECA DE CIMENTO/ AREIA MÉDIA/ SEIXO ROLADO) - PREPARO MECÂNICO COM BETONEIRA 600 L. AF_ 05/2021	M3	511,71	70,31	582,02
102483	CONCRETO FCK = 30MPA, TRAÇO 1:1,9:2,3 (EM MASSA SECA DE CIMENTO/ AREIA MÉDIA/ SEIXO ROLADO) - PREPARO MECÂNICO COM BETONEIRA 600 L. AF_ 05/2021	M3	537,99	72,67	610,66
102484	CONCRETO FCK = 40MPA, TRAÇO 1:1,4:1,8 (EM MASSA SECA DE CIMENTO/ AREIA MÉDIA/ SEIXO ROLADO) - PREPARO MECÂNICO COM BETONEIRA 600 L. AF_ 05/2021	M3	592,61	72,65	665,26
102485	CONCRETO MAGRO PARA LASTRO, TRAÇO 1:4,5:4,5 (EM MASSA SECA DE CIMENTO/ AREIA MÉDIA/ SEIXO ROLADO) - PREPARO MANUAL. AF_ 05/2021	M3	447,18	122,98	570,16
102486	CONCRETO FCK = 15MPA, TRAÇO 1:3,4:3,4 (EM MASSA SECA DE CIMENTO/ AREIA MÉDIA/ SEIXO ROLADO) - PREPARO MANUAL. AF_ 05/2021	M3	479,46	121,74	601,20
102487	CONCRETO CICLÓPICO FCK = 15MPA, 30% PEDRA DE MÃO EM VOLUME REAL, INCLUSIVE LANÇAMENTO. AF_ 05/2021	M3	390,44	238,49	628,93
102488	PREPARO DO PISO CIMENTADO PARA PINTURA - LIXAMENTO E LIMPEZA. AF_ 05/2021	M2	1,33	3,43	4,76
102489	PINTURA HIDROFUGANTE COM SILICONE, APLICAÇÃO MANUAL, 2 DEMÃOS. AF_ 05/2021	M2	18,68	12,80	31,48
102491	PINTURA DE PISO COM TINTA ACRÍLICA, APLICAÇÃO MANUAL, 2 DEMÃOS, INCLUSO FUNDO PREPARADOR. AF_ 05/2021	M2	13,58	9,78	23,36
102492	PINTURA DE PISO COM TINTA ACRÍLICA, APLICAÇÃO MANUAL, 3 DEMÃOS, INCLUSO FUNDO PREPARADOR. AF_ 05/2021	M2	16,93	12,97	29,90
102494	PINTURA DE PISO COM TINTA EPOXI, APLICAÇÃO MANUAL, 2 DEMÃOS, INCLUSO PRIMER EPOXI. AF_ 05/2021	M2	59,72	9,78	69,50
102496	PINTURA DE RODAPÉ COM TINTA EPOXI, APLICAÇÃO MANUAL, 2 DEMÃOS, INCLUSÃO PRIMER EPOXI. AF_ 05/2021	M	10,72	4,61	15,33
102497	PINTURA DE RODAPÉ EM PEDRA DECORATIVA COM VERNIZ DE POLIURETANO, APLICAÇÃO MANUAL, 3 DEMÃOS. AF_ 05/2021	M	2,87	3,06	5,93
102498	PINTURA DE MEIO-FIO COM TINTA BRANCA A BASE DE CAL (CAIAÇÃO). AF_ 05/2021	M	0,69	1,32	2,01
102499	ENCERAMENTO DE PISO EM MADEIRA. AF_ 05/2021	M2	2,29	1,36	3,65
102500	PINTURA DE DEMARCAÇÃO DE VAGA COM TINTA ACRÍLICA, E = 10 CM, APLICAÇÃO MANUAL. AF_ 05/2021	M	2,39	2,95	5,34
102501	PINTURA DE FAIXA DE PEDESTRE OU ZEBRADA COM TINTA ACRÍLICA, E = 30 CM, APLICAÇÃO MANUAL. AF_ 05/2021	M2	14,53	15,36	29,89
102504	PINTURA DE DEMARCAÇÃO DE QUADRA POLIESPORTIVA COM TINTA ACRÍLICA, E = 5 CM, APLICAÇÃO MANUAL. AF_ 05/2021	M	4,31	8,51	12,82
102505	PINTURA DE DEMARCAÇÃO DE QUADRA POLIESPORTIVA COM BORRACHA CLORADA, E = 5 CM, APLICAÇÃO MANUAL. AF_ 05/2021	M	4,69	8,51	13,20

SERVIÇOS DE EDIFICAÇÕES SEM DESONERAÇÃO Referência SINAPI: ABRIL DE 2025					
102506	PINTURA DE DEMARCAÇÃO DE QUADRA POLIESPORTIVA COM TINTA EPÓXI, E = 5 CM, APLICAÇÃO MANUAL. AF. 05/2021	M	5,39	8,51	13,90
102507	PINTURA DE DEMARCAÇÃO DE VAGA COM TINTA EPÓXI, E = 10 CM, APLICAÇÃO MANUAL. AF. 05/2021	M	4,55	2,95	7,50
102508	PINTURA DE FAIXA DE PEDESTRE OU ZEBRADA COM TINTA EPÓXI, E = 30 CM, APLICAÇÃO MANUAL. AF. 05/2021	M2	36,52	15,36	51,88
102509	PINTURA DE FAIXA DE PEDESTRE OU ZEBRADA TINTA RETRORREFLETIVA A BASE DE RESINA ACRÍLICA COM MICROESFERAS DE VIDRO, E = 30 CM, APLICAÇÃO MANUAL. AF. 05/2021	M2	21,80	12,93	34,73
102512	PINTURA DE EIXO VIÁRIO SOBRE ASFALTO COM TINTA RETRORREFLETIVA A BASE DE RESINA ACRÍLICA COM MICROESFERAS DE VIDRO, E = 10 CM, APLICAÇÃO MECÂNICA COM DEMARCADORA AUTOPROPELIDA. AF. 05/2021	M	4,63	2,08	6,71
102513	PINTURA DE SIMBOLOS E TEXTOS COM TINTA ACRÍLICA, DEMARCAÇÃO COM FITA ADESIVA E APLICAÇÃO COM ROLO. AF. 05/2021	M2	24,37	34,15	58,52
102520	PINTURA DE SINALIZAÇÃO VERTICAL DE SEGURANÇA, FAIXAS AMARELA E PRETA, APLICAÇÃO MANUAL, 2 DEMÃOS. AF. 05/2021	M2	40,83	61,33	102,16
102521	ARRASAMENTO MECÂNICO DE ESTACA BARRETE DE CONCRETO ARMADO, SEÇÃO DE 0,40 X 2,50 M. AF. 05/2021	UN	44,65	100,87	145,52
102522	ARRASAMENTO MECÂNICO DE ESTACA BARRETE DE CONCRETO ARMADO, SEÇÃO DE 0,60 X 2,50 M. AF. 05/2021	UN	65,48	148,01	213,49
102523	ARRASAMENTO MECÂNICO DE ESTACA BARRETE DE CONCRETO ARMADO, SEÇÃO DE 0,80 X 2,50 M. AF. 05/2021	UN	86,33	195,14	281,47
102568	CARGA, MANOBRA E DESCARGA MANUAL DE TUBOS PLÁSTICOS, DN 150 MM, EM CAMINHÃO CARROCERIA 9T. AF. 06/2021	T	219,38	105,25	324,63
102587	FURO EM CAIXA D'ÁGUA COM ESPESSURA DE 2 ATÉ 5 MM E DIÂMETRO DE 15 MM. AF. 06/2021	UN	1,22	3,39	4,61
102588	FURO EM CAIXA D'ÁGUA COM ESPESSURA DE 6 ATÉ 8 MM E DIÂMETRO DE 15 MM. AF. 06/2021	UN	1,75	4,91	6,66
102589	FURO EM CAIXA D'ÁGUA COM ESPESSURA DE 2 ATÉ 5 MM E DIÂMETRO DE 20 MM. AF. 06/2021	UN	1,34	3,78	5,12
102590	FURO EM CAIXA D'ÁGUA COM ESPESSURA DE 6 ATÉ 8 MM E DIÂMETRO DE 20 MM. AF. 06/2021	UN	1,88	5,30	7,18
102591	FURO EM CAIXA D'ÁGUA COM ESPESSURA DE 2 ATÉ 5 MM E DIÂMETRO DE 25 MM. AF. 06/2021	UN	1,47	4,16	5,63
102592	FURO EM CAIXA D'ÁGUA COM ESPESSURA DE 6 ATÉ 8 MM E DIÂMETRO DE 25 MM. AF. 06/2021	UN	2,02	5,67	7,69
102593	FURO EM CAIXA D'ÁGUA COM ESPESSURA DE 2 ATÉ 5 MM E DIÂMETRO DE 32 MM. AF. 06/2021	UN	1,67	4,69	6,36
102594	FURO EM CAIXA D'ÁGUA COM ESPESSURA DE 6 ATÉ 8 MM E DIÂMETRO DE 32 MM. AF. 06/2021	UN	2,21	6,21	8,42
102595	FURO EM CAIXA D'ÁGUA COM ESPESSURA DE 2 ATÉ 5 MM E DIÂMETRO DE 40 MM. AF. 06/2021	UN	1,88	5,31	7,19
102596	FURO EM CAIXA D'ÁGUA COM ESPESSURA DE 6 ATÉ 8 MM E DIÂMETRO DE 40 MM. AF. 06/2021	UN	2,42	6,83	9,25
102597	FURO EM CAIXA D'ÁGUA COM ESPESSURA DE 2 ATÉ 5 MM E DIÂMETRO DE 50 MM. AF. 06/2021	UN	2,16	6,07	8,23
102598	FURO EM CAIXA D'ÁGUA COM ESPESSURA DE 6 ATÉ 8 MM E DIÂMETRO DE 50 MM. AF. 06/2021	UN	2,70	7,59	10,29
102599	FURO EM CAIXA D'ÁGUA COM ESPESSURA DE 2 ATÉ 5 MM E DIÂMETRO DE 60 MM. AF. 06/2021	UN	2,44	6,83	9,27
102600	FURO EM CAIXA D'ÁGUA COM ESPESSURA DE 6 ATÉ 8 MM E DIÂMETRO DE 60 MM. AF. 06/2021	UN	2,98	8,35	11,33
102601	FURO EM CAIXA D'ÁGUA COM ESPESSURA DE 2 ATÉ 5 MM E DIÂMETRO DE 75 MM. AF. 06/2021	UN	2,83	7,99	10,82
102602	FURO EM CAIXA D'ÁGUA COM ESPESSURA DE 6 ATÉ 8 MM E DIÂMETRO DE 75 MM. AF. 06/2021	UN	3,38	9,50	12,88
102603	FURO EM CAIXA D'ÁGUA COM ESPESSURA DE 2 ATÉ 5 MM E DIÂMETRO DE 100 MM. AF. 06/2021	UN	3,51	9,91	13,42
102604	FURO EM CAIXA D'ÁGUA COM ESPESSURA DE 6 ATÉ 8 MM E DIÂMETRO DE 100 MM. AF. 06/2021	UN	4,06	11,42	15,48
102605	CAIXA D'ÁGUA EM POLIETILENO, 500 LITROS - FORNECIMENTO E INSTALAÇÃO. AF. 06/2021	UN	303,60	5,09	308,69
102606	CAIXA D'ÁGUA EM POLIETILENO, 750 LITROS - FORNECIMENTO E INSTALAÇÃO. AF. 06/2021	UN	469,00	6,32	475,32
102607	CAIXA D'ÁGUA EM POLIETILENO, 1000 LITROS - FORNECIMENTO E INSTALAÇÃO. AF. 06/2021	UN	501,61	7,33	508,94
102608	CAIXA D'ÁGUA EM POLIETILENO, 1500 LITROS - FORNECIMENTO E INSTALAÇÃO. AF. 06/2021	UN	1.155,21	9,79	1.165,00
102609	CAIXA D'ÁGUA EM POLIETILENO, 2000 LITROS - FORNECIMENTO E INSTALAÇÃO. AF. 06/2021	UN	1.311,09	13,11	1.324,20
102610	CAIXA D'ÁGUA EM POLIETILENO, 3000 LITROS - FORNECIMENTO E INSTALAÇÃO. AF. 06/2021	UN	2.258,16	16,38	2.274,54
102611	CAIXA D'ÁGUA EM POLIÉSTER REFORÇADO COM FIBRA DE VIDRO, 500 LITROS - FORNECIMENTO E INSTALAÇÃO. AF. 06/2021	UN	506,66	5,58	512,24
102612	CAIXA D'ÁGUA EM POLIÉSTER REFORÇADO COM FIBRA DE VIDRO, 750 LITROS - FORNECIMENTO E INSTALAÇÃO. AF. 06/2021	UN	728,83	6,17	735,00
102613	CAIXA D'ÁGUA EM POLIÉSTER REFORÇADO COM FIBRA DE VIDRO, 1000 LITROS - FORNECIMENTO E INSTALAÇÃO. AF. 06/2021	UN	705,32	7,48	712,80
102614	CAIXA D'ÁGUA EM POLIÉSTER REFORÇADO COM FIBRA DE VIDRO, 1500 LITROS - FORNECIMENTO E INSTALAÇÃO. AF. 06/2021	UN	1.085,96	9,64	1.095,60
102615	CAIXA D'ÁGUA EM POLIÉSTER REFORÇADO COM FIBRA DE VIDRO, 2000 LITROS - FORNECIMENTO E INSTALAÇÃO. AF. 06/2021	UN	1.363,01	11,96	1.374,97
102616	CAIXA D'ÁGUA EM POLIÉSTER REFORÇADO COM FIBRA DE VIDRO, 3000 LITROS - FORNECIMENTO E INSTALAÇÃO. AF. 06/2021	UN	2.019,08	15,87	2.034,95
102617	CAIXA D'ÁGUA EM POLIÉSTER REFORÇADO COM FIBRA DE VIDRO, 5000 LITROS - FORNECIMENTO E INSTALAÇÃO. AF. 06/2021	UN	3.587,52	167,87	3.755,39
102618	CAIXA D'ÁGUA EM POLIÉSTER REFORÇADO COM FIBRA DE VIDRO, 7000 LITROS - FORNECIMENTO E INSTALAÇÃO. AF. 06/2021	UN	4.349,32	168,05	4.517,37
102619	CAIXA D'ÁGUA EM POLIÉSTER REFORÇADO COM FIBRA DE VIDRO, 10000 LITROS - FORNECIMENTO E INSTALAÇÃO. AF. 06/2021	UN	5.895,35	167,95	6.063,30
102620	CAIXA D'ÁGUA EM POLIÉSTER REFORÇADO COM FIBRA DE VIDRO, 15000 LITROS - FORNECIMENTO E INSTALAÇÃO. AF. 06/2021	UN	8.639,42	168,23	8.807,65
102621	CAIXA D'ÁGUA EM POLIÉSTER REFORÇADO COM FIBRA DE VIDRO, 20000 LITROS - FORNECIMENTO E INSTALAÇÃO. AF. 06/2021	UN	13.369,03	167,86	13.536,89
102622	CAIXA D'ÁGUA EM POLIETILENO, 500 LITROS (INCLUSOS TUBOS, CONEXÕES E TORNEIRA DE BÓIA) - FORNECIMENTO E INSTALAÇÃO. AF. 06/2021	UN	545,43	92,65	638,08
102623	CAIXA D'ÁGUA EM POLIETILENO, 1000 LITROS (INCLUSOS TUBOS, CONEXÕES E TORNEIRA DE BÓIA) - FORNECIMENTO E INSTALAÇÃO. AF. 06/2021	UN	786,65	102,42	889,07
102661	DRENO SUBSUPERFICIAL (SEÇÃO 0,40 X 0,40 M), COM TUBO DE PEAD CORRUGADO PERFURADO, DN 100 MM, ENCHIMENTO COM AREIA. AF. 07/2021	M	35,75	6,11	41,86
102662	DRENO SUBSUPERFICIAL (SEÇÃO 0,40 X 0,40 M), COM TUBO DE PVC CORRUGADO RÍGIDO PERFURADO, DN 100 MM, ENCHIMENTO COM AREIA. AF. 07/2021	M	84,76	8,52	93,28
102663	DRENO SUBSUPERFICIAL (SEÇÃO 0,40 X 0,40 M), COM TUBO DE CONCRETO SIMPLES POROSO, DN 200 MM, ENCHIMENTO COM AREIA. AF. 07/2021	M	42,41	9,39	51,80
102664	DRENO SUBSUPERFICIAL (SEÇÃO 0,40 X 0,40 M), CEGO, ENCHIMENTO DE BRITA, ENVOLVIDO COM MANTA GEOTÊXTIL. AF. 07/2021	M	39,44	6,02	45,46
102665	DRENO SUBSUPERFICIAL (SEÇÃO 0,40 X 0,40 M), CEGO, ENCHIMENTO DE BRITA. AF. 07/2021	M	14,71	5,60	20,31
102666	DRENO SUBSUPERFICIAL (SEÇÃO 0,40 X 0,40 M), COM TUBO DE PEAD CORRUGADO PERFURADO, DN 100 MM, ENCHIMENTO COM BRITA, ENVOLVIDO COM MANTA GEOTÊXTIL. AF. 07/2021	M	51,26	6,52	57,78
102668	DRENO SUBSUPERFICIAL (SEÇÃO 0,40 X 0,40 M), COM TUBO DE PVC CORRUGADO RÍGIDO PERFURADO, DN 100 MM, ENCHIMENTO COM BRITA, ENVOLVIDO COM MANTA GEOTÊXTIL. AF. 07/2021	M	100,23	8,95	109,18
102669	DRENO SUBSUPERFICIAL (SEÇÃO 0,40 X 0,40 M), COM TUBO DE CONCRETO SIMPLES POROSO, DN 200 MM, ENCHIMENTO COM BRITA, ENVOLVIDO COM MANTA GEOTÊXTIL. AF. 07/2021	M	59,33	9,82	69,15
102670	DRENO PROFUNDO (SEÇÃO 0,50 X 1,50 M), COM TUBO DE PEAD CORRUGADO PERFURADO, DN 100 MM, ENCHIMENTO COM AREIA, COM SELO DE ARGILA. AF. 07/2021	M	112,58	11,90	124,48
102672	DRENO PROFUNDO (SEÇÃO 0,50 X 1,50 M), COM TUBO DE PVC CORRUGADO RÍGIDO PERFURADO, DN 100 MM, ENCHIMENTO COM AREIA, COM SELO DE ARGILA. AF. 07/2021	M	170,50	21,94	192,44
102673	DRENO PROFUNDO (SEÇÃO 0,50 X 1,50 M), COM TUBO DE CONCRETO SIMPLES POROSO, DN 200 MM, ENCHIMENTO COM AREIA, COM SELO DE ARGILA. AF. 07/2021	M	137,50	29,19	166,69
102674	DRENO PROFUNDO (SEÇÃO 0,50 X 1,50 M), COM TUBO DE PEAD CORRUGADO PERFURADO, DN 100 MM, ENCHIMENTO COM AREIA. AF. 07/2021	M	125,91	10,80	136,71
102676	DRENO PROFUNDO (SEÇÃO 0,50 X 1,50 M), COM TUBO DE PVC CORRUGADO RÍGIDO PERFURADO, DN 100 MM, ENCHIMENTO COM AREIA. AF. 07/2021	M	177,44	14,80	192,24
102677	DRENO PROFUNDO (SEÇÃO 0,50 X 1,50 M), COM TUBO DE CONCRETO SIMPLES POROSO, DN 200 MM, ENCHIMENTO COM AREIA. AF. 07/2021	M	136,70	17,16	153,86
102678	DRENO PROFUNDO (SEÇÃO 0,50 X 1,50 M), CEGO, ENCHIMENTO DE BRITA, ENVOLVIDO COM MANTA GEOTÊXTIL, COM SELO DE ARGILA. AF. 07/2021	M	108,85	11,71	120,56
102679	DRENO PROFUNDO (SEÇÃO 0,50 X 1,50 M), CEGO, ENCHIMENTO DE BRITA, ENVOLVIDO COM MANTA GEOTÊXTIL. AF. 07/2021	M	117,92	10,34	128,26
102680	DRENO PROFUNDO (SEÇÃO 0,50 X 1,50 M), COM TUBO DE PEAD CORRUGADO PERFURADO, DN 100 MM, ENCHIMENTO COM BRITA, ENVOLVIDO COM MANTA GEOTÊXTIL, COM SELO DE ARGILA. AF. 07/2021	M	121,48	12,89	134,37
102681	DRENO PROFUNDO (SEÇÃO 0,50 X 1,50 M), COM TUBO DE PVC CORRUGADO RÍGIDO PERFURADO, DN 100 MM, ENCHIMENTO COM BRITA, ENVOLVIDO COM MANTA GEOTÊXTIL, COM SELO DE ARGILA. AF. 07/2021	M	173,04	16,86	189,90
102683	DRENO PROFUNDO (SEÇÃO 0,50 X 1,50 M), COM TUBO DE CONCRETO SIMPLES POROSO, DN 200 MM, ENCHIMENTO COM BRITA, ENVOLVIDO COM MANTA GEOTÊXTIL, COM SELO DE ARGILA. AF. 07/2021	M	137,61	20,43	158,04
102684	DRENO PROFUNDO (SEÇÃO 0,50 X 1,50 M), COM TUBO DE PEAD CORRUGADO PERFURADO, DN 100 MM, ENCHIMENTO COM BRITA, ENVOLVIDO COM MANTA GEOTÊXTIL. AF. 07/2021	M	130,54	11,51	142,05
102685	DRENO PROFUNDO (SEÇÃO 0,50 X 1,50 M), COM TUBO DE PVC CORRUGADO RÍGIDO PERFURADO, DN 100 MM, ENCHIMENTO COM BRITA, ENVOLVIDO COM MANTA GEOTÊXTIL. AF. 07/2021	M	182,08	15,51	197,59

SERVIÇOS DE EDIFICAÇÕES SEM DESONERAÇÃO Referência SINAPI: ABRIL DE 2025					
102687	DRENO PROFUNDO (SEÇÃO 0,50 X 1,50 M), COM TUBO DE CONCRETO SIMPLES POROSO, DN 200 MM, ENCHIMENTO COM BRITA, ENVOLVIDO COM MANTA GEOTÊXTIL. AF. 07/2021	M	142,77	17,86	160,63
102688	DRENO ESPINHA DE PEIXE (SEÇÃO 0,40 X 0,40 M), COM TUBO DE PEAD CORRUGADO PERFURADO, DN 100 MM, ENCHIMENTO COM AREIA, INCLUSIVE CONEXÕES. AF. 07/2021	M	39,61	9,30	48,91
102689	DRENO ESPINHA DE PEIXE (SEÇÃO 0,40 X 0,40 M), COM TUBO DE PVC CORRUGADO RÍGIDO PERFURADO, DN 100 MM, ENCHIMENTO COM AREIA, INCLUSIVE CONEXÕES. AF. 07/2021	M	87,16	10,09	97,25
102690	DRENO ESPINHA DE PEIXE (SEÇÃO 0,40 X 0,40 M), COM TUBO DE PEAD CORRUGADO PERFURADO, DN 100 MM, ENCHIMENTO COM BRITA, ENVOLVIDO COM MANTA GEOTÊXTIL, INCLUSIVE CONEXÕES. AF. 07/2021	M	55,10	9,73	64,83
102693	DRENO ESPINHA DE PEIXE (SEÇÃO 0,40 X 0,40 M), COM TUBO DE PVC CORRUGADO RÍGIDO PERFURADO, DN 100 MM, ENCHIMENTO COM BRITA, ENVOLVIDO COM MANTA GEOTÊXTIL, INCLUSIVE CONEXÕES. AF. 07/2021	M	102,64	10,51	113,15
102694	DRENO ESPINHA DE PEIXE (SEÇÃO 0,50 X 0,80 M), COM TUBO DE PEAD CORRUGADO PERFURADO, DN 100 MM, ENCHIMENTO COM AREIA, INCLUSIVE CONEXÕES. AF. 07/2021	M	80,03	11,60	91,63
102696	DRENO ESPINHA DE PEIXE (SEÇÃO 0,50 X 0,80 M), COM TUBO DE PVC CORRUGADO RÍGIDO PERFURADO, DN 100 MM, ENCHIMENTO COM AREIA, INCLUSIVE CONEXÕES. AF. 07/2021	M	127,27	12,90	140,17
102697	DRENO ESPINHA DE PEIXE (SEÇÃO 0,50 X 0,80 M), COM TUBO DE PEAD CORRUGADO PERFURADO, DN 100 MM, ENCHIMENTO COM BRITA, ENVOLVIDO COM MANTA GEOTÊXTIL, INCLUSIVE CONEXÕES. AF. 07/2021	M	90,02	12,30	102,32
102703	DRENO ESPINHA DE PEIXE (SEÇÃO 0,50 X 0,80 M), COM TUBO DE PVC CORRUGADO RÍGIDO PERFURADO, DN 100 MM, ENCHIMENTO COM BRITA, ENVOLVIDO COM MANTA GEOTÊXTIL, INCLUSIVE CONEXÕES. AF. 07/2021	M	137,27	13,59	150,86
102704	TUBO DE PEAD CORRUGADO PERFURADO, DN 100 MM, PARA DRENO - FORNECIMENTO E ASSENTAMENTO. AF. 07/2021	M	12,35	0,41	12,76
102705	TUBO DE PVC CORRUGADO RÍGIDO PERFURADO, DN 100 MM, PARA DRENO - FORNECIMENTO E ASSENTAMENTO. AF. 07/2021	M	59,26	0,41	59,67
102707	TUBO DE CONCRETO SIMPLES POROSO, DN 200 MM, PARA DRENO - FORNECIMENTO E ASSENTAMENTO. AF. 07/2021	M	22,59	4,79	27,38
102708	LUVA DE PVC, SÉRIE NORMAL, PARA ESGOTO PREDIAL, DN 100 MM, INSTALADA EM DRENO - FORNECIMENTO E INSTALAÇÃO. AF. 07/2021	UN	13,35	16,47	29,82
102710	JUNÇÃO SIMPLES DE PVC, 45 GRAUS, SÉRIE NORMAL, PARA ESGOTO PREDIAL, DN 100 MM, INSTALADA EM DRENO - FORNECIMENTO E INSTALAÇÃO. AF. 07/2021	UN	37,23	32,94	70,17
102711	JUNÇÃO DUPLA DE PVC, SÉRIE NORMAL, PARA ESGOTO PREDIAL, DN 100 X 100 X 100 MM, INSTALADA EM DRENO - FORNECIMENTO E INSTALAÇÃO. AF. 07/2021	UN	54,45	32,94	87,39
102712	GEOTÊXTIL NÃO TECIDO 100% POLIÉSTER, RESISTÊNCIA A TRAÇÃO DE 9 KN/M (RT - 9), INSTALADO EM DRENO - FORNECIMENTO E INSTALAÇÃO. AF. 07/2021	M2	9,46	0,41	9,87
102713	GEOTÊXTIL NÃO TECIDO 100% POLIÉSTER, RESISTÊNCIA A TRAÇÃO DE 14 KN/M (RT - 14), INSTALADO EM DRENO - FORNECIMENTO E INSTALAÇÃO. AF. 07/2021	M2	13,10	0,41	13,51
102715	GEOTÊXTIL NÃO TECIDO 100% POLIÉSTER, RESISTÊNCIA A TRAÇÃO DE 26 KN/M (RT - 26), INSTALADO EM DRENO - FORNECIMENTO E INSTALAÇÃO. AF. 07/2021	M2	26,20	0,41	26,61
102716	ENCHIMENTO DE AREIA PARA DRENO, LANÇAMENTO MECANIZADO. AF. 07/2021	M3	149,77	12,48	162,25
102717	ENCHIMENTO DE BRITA PARA DRENO, LANÇAMENTO MECANIZADO. AF. 07/2021	M3	89,06	12,47	101,53
102718	ENCHIMENTO DE AREIA PARA DRENO, LANÇAMENTO MANUAL. AF. 07/2021	M3	146,36	31,98	178,34
102719	ENCHIMENTO DE BRITA PARA DRENO, LANÇAMENTO MANUAL. AF. 07/2021	M3	85,64	31,98	117,62
102722	DRENO EM MURO DE CONTENÇÃO, EXECUTADO NO PÉ DO MURO, COM TUBO DE PEAD CORRUGADO FLEXÍVEL PERFURADO, ENCHIMENTO COM BRITA, ENVOLVIDO COM MANTA GEOTÊXTIL. AF. 07/2021	M	46,84	10,41	57,25
102723	DRENO EM MURO DE CONTENÇÃO, EXECUTADO NO PÉ DO MURO, COM TUBO DE PVC CORRUGADO RÍGIDO PERFURADO, ENCHIMENTO COM BRITA, ENVOLVIDO COM MANTA GEOTÊXTIL. AF. 07/2021	M	93,75	10,41	104,16
102724	DRENO BARBACÁ, DN 100 MM, COM MATERIAL DRENANTE. AF. 07/2021	UN	22,53	9,98	32,51
102725	DRENO BARBACÁ, DN 75 MM, COM MATERIAL DRENANTE. AF. 07/2021	UN	21,86	9,98	31,84
102726	DRENO BARBACÁ, DN 50 MM, COM MATERIAL DRENANTE. AF. 07/2021	UN	19,94	9,98	29,92
102727	FABRICAÇÃO, MONTAGEM E DESMONTAGEM DE FORMA PARA BOCA PARA BUEIRO, EM CHAPA DE MADEIRA COMPENSADA RESINADA, E = 17 MM, 2 UTILIZAÇÕES. AF. 07/2021	M2	61,21	44,93	106,14
102728	ARMAÇÃO DE MURO ALA E MURO TESTA UTILIZANDO AÇO CA-50 DE 6,3 MM - MONTAGEM. AF. 07/2021	KG	11,55	4,65	16,20
102729	ARMAÇÃO DE MURO ALA E MURO TESTA UTILIZANDO AÇO CA-50 DE 8 MM - MONTAGEM. AF. 07/2021	KG	11,40	3,25	14,65
102730	ARMAÇÃO DE MURO ALA E MURO TESTA UTILIZANDO AÇO CA-50 DE 10 MM - MONTAGEM. AF. 07/2021	KG	10,49	2,33	12,82
102731	ARMAÇÃO DE MURO ALA E MURO TESTA UTILIZANDO AÇO CA-50 DE 12,5 MM - MONTAGEM. AF. 07/2021	KG	9,04	1,64	10,68
102732	ARMAÇÃO DE MURO ALA E MURO TESTA UTILIZANDO AÇO CA-50 DE 16 MM - MONTAGEM. AF. 07/2021	KG	8,80	1,08	9,88
102733	ARMAÇÃO DE MURO ALA E MURO TESTA UTILIZANDO AÇO CA-50 DE 20 MM - MONTAGEM. AF. 07/2021	KG	10,06	0,69	10,75
102734	ARMAÇÃO DE SOLEIRA UTILIZANDO AÇO CA-50 DE 6,3 MM - MONTAGEM. AF. 07/2021	KG	11,42	3,47	14,89
102735	ARMAÇÃO DE SOLEIRA UTILIZANDO AÇO CA-50 DE 8 MM - MONTAGEM. AF. 07/2021	KG	11,18	2,34	13,52
102736	CONCRETAGEM DE BOCA PARA BUEIRO, FCK = 20 MPA, COM USO DE BOMBA - LANÇAMENTO, ADENSAMENTO E ACABAMENTO. AF. 07/2021	M3	554,94	43,96	598,90
102737	BOCA PARA BUEIRO SIMPLES TUBULAR D = 40 CM EM CONCRETO, ALAS COM ESCONSIDADE DE 0°, INCLUINDO FÓRMAS E MATERIAIS. AF. 07/2021	UN	827,11	309,65	1.136,76
102738	BOCA PARA BUEIRO SIMPLES TUBULAR D = 60 CM EM CONCRETO, ALAS COM ESCONSIDADE DE 0°, INCLUINDO FÓRMAS E MATERIAIS. AF. 07/2021	UN	1.714,57	606,18	2.320,75
102739	BOCA PARA BUEIRO SIMPLES TUBULAR D = 80 CM EM CONCRETO, ALAS COM ESCONSIDADE DE 0°, INCLUINDO FÓRMAS E MATERIAIS. AF. 07/2021	UN	2.886,81	990,70	3.877,51
102740	BOCA PARA BUEIRO SIMPLES TUBULAR D = 100 CM EM CONCRETO, ALAS COM ESCONSIDADE DE 0°, INCLUINDO FÓRMAS E MATERIAIS. AF. 07/2021	UN	4.351,78	1.449,04	5.800,82
102741	BOCA PARA BUEIRO SIMPLES TUBULAR D = 120 CM EM CONCRETO, ALAS COM ESCONSIDADE DE 0°, INCLUINDO FÓRMAS E MATERIAIS. AF. 07/2021	UN	6.140,91	1.987,36	8.128,27
102742	BOCA PARA BUEIRO SIMPLES TUBULAR D = 150 CM EM CONCRETO, ALAS COM ESCONSIDADE DE 0°, INCLUINDO FÓRMAS E MATERIAIS. AF. 07/2021	UN	10.694,89	3.356,99	14.051,88
102743	BOCA PARA BUEIRO DUPLO TUBULAR D = 80 CM EM CONCRETO, ALAS COM ESCONSIDADE DE 0°, INCLUINDO FÓRMAS E MATERIAIS. AF. 07/2021	UN	3.510,37	1.195,22	4.705,59
102744	BOCA PARA BUEIRO DUPLO TUBULAR D = 100 CM EM CONCRETO, ALAS COM ESCONSIDADE DE 0°, INCLUINDO FÓRMAS E MATERIAIS. AF. 07/2021	UN	5.288,29	1.745,88	7.034,17
102745	BOCA PARA BUEIRO DUPLO TUBULAR D = 120 CM EM CONCRETO, ALAS COM ESCONSIDADE DE 0°, INCLUINDO FÓRMAS E MATERIAIS. AF. 07/2021	UN	7.474,21	2.394,04	9.868,25
102746	BOCA PARA BUEIRO DUPLO TUBULAR D = 150 CM EM CONCRETO, ALAS COM ESCONSIDADE DE 0°, INCLUINDO FÓRMAS E MATERIAIS. AF. 07/2021	UN	13.034,17	4.044,15	17.078,32
102747	BOCA PARA BUEIRO TRIPLO TUBULAR D = 100 CM EM CONCRETO, ALAS COM ESCONSIDADE DE 0°, INCLUINDO FÓRMAS E MATERIAIS. AF. 07/2021	UN	6.592,85	2.140,56	8.733,41
102748	BOCA PARA BUEIRO TRIPLO TUBULAR D = 120 CM EM CONCRETO, ALAS COM ESCONSIDADE DE 0°, INCLUINDO FÓRMAS E MATERIAIS. AF. 07/2021	UN	9.274,04	2.925,44	12.199,48
102749	BOCA PARA BUEIRO TRIPLO TUBULAR D = 150 CM EM CONCRETO, ALAS COM ESCONSIDADE DE 0°, INCLUINDO FÓRMAS E MATERIAIS. AF. 07/2021	UN	16.017,89	4.893,20	20.911,09
102750	BOCA PARA BUEIRO SIMPLES TUBULAR D = 60 CM EM CONCRETO, ALAS COM ESCONSIDADE DE 30°, INCLUINDO FÓRMAS E MATERIAIS. AF. 07/2021	UN	2.099,79	726,69	2.826,48
102751	BOCA PARA BUEIRO SIMPLES TUBULAR D = 80 CM EM CONCRETO, ALAS COM ESCONSIDADE DE 30°, INCLUINDO FÓRMAS E MATERIAIS. AF. 07/2021	UN	3.686,39	1.207,27	4.893,66
102752	BOCA PARA BUEIRO SIMPLES TUBULAR D = 100 CM EM CONCRETO, ALAS COM ESCONSIDADE DE 30°, INCLUINDO FÓRMAS E MATERIAIS. AF. 07/2021	UN	5.918,30	1.858,71	7.777,01
102753	BOCA PARA BUEIRO SIMPLES TUBULAR D = 120 CM EM CONCRETO, ALAS COM ESCONSIDADE DE 30°, INCLUINDO FÓRMAS E MATERIAIS. AF. 07/2021	UN	8.819,13	2.668,60	11.487,73
102754	BOCA PARA BUEIRO SIMPLES TUBULAR D = 150 CM EM CONCRETO, ALAS COM ESCONSIDADE DE 30°, INCLUINDO FÓRMAS E MATERIAIS. AF. 07/2021	UN	16.884,19	4.918,74	21.802,93
102755	BOCA PARA BUEIRO DUPLO TUBULAR D = 100 CM EM CONCRETO, ALAS COM ESCONSIDADE DE 30°, INCLUINDO FÓRMAS E MATERIAIS. AF. 07/2021	UN	8.321,84	2.532,26	10.854,10
102756	BOCA PARA BUEIRO DUPLO TUBULAR D = 120 CM EM CONCRETO, ALAS COM ESCONSIDADE DE 30°, INCLUINDO FÓRMAS E MATERIAIS. AF. 07/2021	UN	12.438,33	3.644,33	16.082,66
102757	BOCA PARA BUEIRO DUPLO TUBULAR D = 150 CM EM CONCRETO, ALAS COM ESCONSIDADE DE 30°, INCLUINDO FÓRMAS E MATERIAIS. AF. 07/2021	UN	23.297,33	6.571,04	29.868,37
102758	BOCA PARA BUEIRO TRIPLO TUBULAR D = 100 CM EM CONCRETO, ALAS COM ESCONSIDADE DE 30°, INCLUINDO FÓRMAS E MATERIAIS. AF. 07/2021	UN	10.734,64	3.211,88	13.946,52
102759	BOCA PARA BUEIRO TRIPLO TUBULAR D = 120 CM EM CONCRETO, ALAS COM ESCONSIDADE DE 30°, INCLUINDO FÓRMAS E MATERIAIS. AF. 07/2021	UN	16.074,26	4.626,65	20.700,91
102760	BOCA PARA BUEIRO TRIPLO TUBULAR D = 150 CM EM CONCRETO, ALAS COM ESCONSIDADE DE 30°, INCLUINDO FÓRMAS E MATERIAIS. AF. 07/2021	UN	29.825,14	8.265,72	38.090,86
102761	BOCA PARA BUEIRO SIMPLES CELULAR 150 X 150 CM EM CONCRETO, ALAS COM ESCONSIDADE DE 30°, INCLUINDO FÓRMAS E MATERIAIS. AF. 07/2021	UN	9.850,93	3.645,34	13.496,27

SERVIÇOS DE EDIFICAÇÕES SEM DESONERAÇÃO Referência SINAPI: ABRIL DE 2025						
102762	BOCA PARA BUEIRO SIMPLES CELULAR 200 X 200 CM EM CONCRETO, ALAS COM ESCONSIDADE DE 30°, INCLUINDO FÓRMAS E MATERIAIS. AF. 07/2021	UN	15.510,33	5.211,56	20.721,89	
102763	BOCA PARA BUEIRO SIMPLES CELULAR 250 X 250 CM EM CONCRETO, ALAS COM ESCONSIDADE DE 30°, INCLUINDO FÓRMAS E MATERIAIS. AF. 07/2021	UN	21.728,41	7.031,89	28.760,30	
102764	BOCA PARA BUEIRO SIMPLES CELULAR 300 X 300 CM EM CONCRETO, ALAS COM ESCONSIDADE DE 30°, INCLUINDO FÓRMAS E MATERIAIS. AF. 07/2021	UN	31.144,15	9.182,34	40.326,49	
102765	BOCA PARA BUEIRO DUPLO CELULAR 150 X 150 CM EM CONCRETO, ALAS COM ESCONSIDADE DE 30°, INCLUINDO FÓRMAS E MATERIAIS. AF. 07/2021	UN	12.293,59	4.517,01	16.810,60	
102766	BOCA PARA BUEIRO DUPLO CELULAR 200 X 200 CM EM CONCRETO, ALAS COM ESCONSIDADE DE 30°, INCLUINDO FÓRMAS E MATERIAIS. AF. 07/2021	UN	18.885,56	6.305,26	25.190,82	
102767	BOCA PARA BUEIRO DUPLO CELULAR 250 X 250 CM EM CONCRETO, ALAS COM ESCONSIDADE DE 30°, INCLUINDO FÓRMAS E MATERIAIS. AF. 07/2021	UN	26.653,17	8.532,53	35.185,70	
102768	BOCA PARA BUEIRO DUPLO CELULAR 300 X 300 CM EM CONCRETO, ALAS COM ESCONSIDADE DE 30°, INCLUINDO FÓRMAS E MATERIAIS. AF. 07/2021	UN	37.862,02	11.023,74	48.885,76	
102769	BOCA PARA BUEIRO TRIPLO CELULAR 150 X 150 CM EM CONCRETO, ALAS COM ESCONSIDADE DE 30°, INCLUINDO FÓRMAS E MATERIAIS. AF. 07/2021	UN	14.322,39	5.113,61	19.436,00	
102770	BOCA PARA BUEIRO TRIPLO CELULAR 200 X 200 CM EM CONCRETO, ALAS COM ESCONSIDADE DE 30°, INCLUINDO FÓRMAS E MATERIAIS. AF. 07/2021	UN	22.311,60	7.401,54	29.713,14	
102771	BOCA PARA BUEIRO TRIPLO CELULAR 250 X 250 CM EM CONCRETO, ALAS COM ESCONSIDADE DE 30°, INCLUINDO FÓRMAS E MATERIAIS. AF. 07/2021	UN	31.469,26	10.014,08	41.483,34	
102772	BOCA PARA BUEIRO TRIPLO CELULAR 300 X 300 CM EM CONCRETO, ALAS COM ESCONSIDADE DE 30°, INCLUINDO FÓRMAS E MATERIAIS. AF. 07/2021	UN	45.071,89	12.943,16	58.015,05	
102773	BOCA PARA BUEIRO SIMPLES TUBULAR D = 40 CM EM GABIÃO, ALAS COM ESCONSIDADE DE 45°, INCLUINDO FÓRMAS E MATERIAIS. AF. 07/2021	UN	7.015,33	1.994,85	9.010,18	
102774	BOCA PARA BUEIRO SIMPLES TUBULAR D = 60 CM EM GABIÃO, ALAS COM ESCONSIDADE DE 45°, INCLUINDO FÓRMAS E MATERIAIS. AF. 07/2021	UN	7.015,33	1.994,85	9.010,18	
102775	BOCA PARA BUEIRO SIMPLES TUBULAR D = 80 CM EM GABIÃO, ALAS COM ESCONSIDADE DE 45°, INCLUINDO FÓRMAS E MATERIAIS. AF. 07/2021	UN	10.407,00	2.973,04	13.380,04	
102776	BOCA PARA BUEIRO SIMPLES TUBULAR D = 100 CM EM GABIÃO, ALAS COM ESCONSIDADE DE 45°, INCLUINDO FÓRMAS E MATERIAIS. AF. 07/2021	UN	10.407,00	2.973,04	13.380,04	
102777	BOCA PARA BUEIRO SIMPLES TUBULAR D = 120 CM EM GABIÃO, ALAS COM ESCONSIDADE DE 45°, INCLUINDO FÓRMAS E MATERIAIS. AF. 07/2021	UN	15.711,26	4.496,15	20.207,41	
102778	BOCA PARA BUEIRO SIMPLES TUBULAR D = 150 CM EM GABIÃO, ALAS COM ESCONSIDADE DE 45°, INCLUINDO FÓRMAS E MATERIAIS. AF. 07/2021	UN	24.795,76	5.147,19	29.942,95	
102779	BOCA PARA BUEIRO DUPLO TUBULAR D = 40 CM EM GABIÃO, ALAS COM ESCONSIDADE DE 45°, INCLUINDO FÓRMAS E MATERIAIS. AF. 07/2021	UN	7.015,33	1.994,85	9.010,18	
102780	BOCA PARA BUEIRO DUPLO TUBULAR D = 60 CM EM GABIÃO, ALAS COM ESCONSIDADE DE 45°, INCLUINDO FÓRMAS E MATERIAIS. AF. 07/2021	UN	8.078,15	2.297,08	10.375,23	
102781	BOCA PARA BUEIRO DUPLO TUBULAR D = 80 CM EM GABIÃO, ALAS COM ESCONSIDADE DE 45°, INCLUINDO FÓRMAS E MATERIAIS. AF. 07/2021	UN	11.895,12	3.396,20	15.291,32	
102782	BOCA PARA BUEIRO DUPLO TUBULAR D = 100 CM EM GABIÃO, ALAS COM ESCONSIDADE DE 45°, INCLUINDO FÓRMAS E MATERIAIS. AF. 07/2021	UN	13.452,80	3.530,92	16.983,72	
102783	BOCA PARA BUEIRO DUPLO TUBULAR D = 120 CM EM GABIÃO, ALAS COM ESCONSIDADE DE 45°, INCLUINDO FÓRMAS E MATERIAIS. AF. 07/2021	UN	17.694,22	4.751,83	22.446,05	
102784	BOCA PARA BUEIRO DUPLO TUBULAR D = 150 CM EM GABIÃO, ALAS COM ESCONSIDADE DE 45°, INCLUINDO FÓRMAS E MATERIAIS. AF. 07/2021	UN	29.338,47	5.472,25	34.810,72	
102785	BOCA PARA BUEIRO TRIPLO TUBULAR D = 40 CM EM GABIÃO, ALAS COM ESCONSIDADE DE 45°, INCLUINDO FÓRMAS E MATERIAIS. AF. 07/2021	UN	8.078,15	2.297,08	10.375,23	
102786	BOCA PARA BUEIRO TRIPLO TUBULAR D = 60 CM EM GABIÃO, ALAS COM ESCONSIDADE DE 45°, INCLUINDO FÓRMAS E MATERIAIS. AF. 07/2021	UN	9.212,51	2.308,89	11.521,40	
102787	BOCA PARA BUEIRO TRIPLO TUBULAR D = 80 CM EM GABIÃO, ALAS COM ESCONSIDADE DE 45°, INCLUINDO FÓRMAS E MATERIAIS. AF. 07/2021	UN	13.452,80	3.530,92	16.983,72	
102788	BOCA PARA BUEIRO TRIPLO TUBULAR D = 100 CM EM GABIÃO, ALAS COM ESCONSIDADE DE 45°, INCLUINDO FÓRMAS E MATERIAIS. AF. 07/2021	UN	15.025,47	3.609,61	18.635,08	
102789	BOCA PARA BUEIRO TRIPLO TUBULAR D = 120 CM EM GABIÃO, ALAS COM ESCONSIDADE DE 45°, INCLUINDO FÓRMAS E MATERIAIS. AF. 07/2021	UN	19.756,03	4.682,41	24.438,44	
102790	BOCA PARA BUEIRO TRIPLO TUBULAR D = 150 CM EM GABIÃO, ALAS COM ESCONSIDADE DE 45°, INCLUINDO FÓRMAS E MATERIAIS. AF. 07/2021	UN	33.658,28	6.704,21	40.362,49	
102791	BOCA PARA BUEIRO SIMPLES CELULAR 150 X 150 CM EM GABIÃO, ALAS COM ESCONSIDADE DE 45°, INCLUINDO FÓRMAS E MATERIAIS. AF. 07/2021	UN	25.947,06	6.637,47	32.584,53	
102792	BOCA PARA BUEIRO SIMPLES CELULAR 200 X 200 CM EM GABIÃO, ALAS COM ESCONSIDADE DE 45°, INCLUINDO FÓRMAS E MATERIAIS. AF. 07/2021	UN	42.627,80	10.253,73	52.881,53	
102793	BOCA PARA BUEIRO SIMPLES CELULAR 250 X 250 CM EM GABIÃO, ALAS COM ESCONSIDADE DE 45°, INCLUINDO FÓRMAS E MATERIAIS. AF. 07/2021	UN	58.175,89	12.952,48	71.128,37	
102794	BOCA PARA BUEIRO SIMPLES CELULAR 300 X 300 CM EM GABIÃO, ALAS COM ESCONSIDADE DE 45°, INCLUINDO FÓRMAS E MATERIAIS. AF. 07/2021	UN	83.467,63	18.136,30	101.603,93	
102795	BOCA PARA BUEIRO DUPLO CELULAR 150 X 150 CM EM GABIÃO, ALAS COM ESCONSIDADE DE 45°, INCLUINDO FÓRMAS E MATERIAIS. AF. 07/2021	UN	27.732,87	7.098,67	34.831,54	
102796	BOCA PARA BUEIRO DUPLO CELULAR 200 X 200 CM EM GABIÃO, ALAS COM ESCONSIDADE DE 45°, INCLUINDO FÓRMAS E MATERIAIS. AF. 07/2021	UN	45.230,54	10.789,45	56.019,99	
102797	BOCA PARA BUEIRO DUPLO CELULAR 250 X 250 CM EM GABIÃO, ALAS COM ESCONSIDADE DE 45°, INCLUINDO FÓRMAS E MATERIAIS. AF. 07/2021	UN	64.524,93	14.929,48	79.454,41	
102798	BOCA PARA BUEIRO DUPLO CELULAR 300 X 300 CM EM GABIÃO, ALAS COM ESCONSIDADE DE 45°, INCLUINDO FÓRMAS E MATERIAIS. AF. 07/2021	UN	79.056,71	17.993,02	97.049,73	
102799	BOCA PARA BUEIRO TRIPLO CELULAR 150 X 150 CM EM GABIÃO, ALAS COM ESCONSIDADE DE 45°, INCLUINDO FÓRMAS E MATERIAIS. AF. 07/2021	UN	28.298,53	7.261,32	35.559,85	
102800	BOCA PARA BUEIRO TRIPLO CELULAR 200 X 200 CM EM GABIÃO, ALAS COM ESCONSIDADE DE 45°, INCLUINDO FÓRMAS E MATERIAIS. AF. 07/2021	UN	49.660,82	11.892,01	61.552,83	
102801	BOCA PARA BUEIRO TRIPLO CELULAR 250 X 250 CM EM GABIÃO, ALAS COM ESCONSIDADE DE 45°, INCLUINDO FÓRMAS E MATERIAIS. AF. 07/2021	UN	70.070,96	16.117,18	86.188,14	
102802	BOCA PARA BUEIRO TRIPLO CELULAR 300 X 300 CM EM GABIÃO, ALAS COM ESCONSIDADE DE 45°, INCLUINDO FÓRMAS E MATERIAIS. AF. 07/2021	UN	84.090,08	19.163,95	103.254,03	
102803	REFORÇO SUPERFICIAL PARA CONTRAPISOS DE ARGAMASSA SEMI-SECA. AF. 07/2021	M2	1,06	1,93	2,99	
102809	CALDEIRA A GÁS COM TERMOSTATO, CAPACIDADE 100 LITROS - MATERIAIS NA OPERAÇÃO. AF. 05/2023	H	16,81		16,81	
102815	CENTRAL DE LAMA BENTONÍTICA (DEPÓSITO DE BENTONITA, MISTURADOR DE ALTA TURBULÊNCIA, SILOS DE ARMAZENAMENTO DE LAMA E ÁGUA, LABORATÓRIO DE CONTROLE DE QUALIDADE DA LAMA) - MATERIAIS NA OPERAÇÃO. AF. 04/2019	H	2,44		2,44	
102826	CONJUNTO MACACO E BOMBA HIDRÁULICA PARA PROTENSAO DE CORDOALHAS, ESFORÇO MAXIMO DE 115 TONELADAS - MATERIAIS NA OPERAÇÃO. AF. 05/2023	H	4,59		4,59	
102832	CONJUNTO CILINDRO E BOMBA HIDRÁULICA PARA PROTENSAO DE MONOBARRAS PARA TIRANTES, ESFORÇO MÁXIMO DE 30 TONELADAS - MATERIAIS NA OPERAÇÃO. AF. 05/2023	H	6,12		6,12	
102843	GUINDASTE HIDRAULICO AUTOPROPELIDO, COM LANÇA TRELÇADA 40 M, CAPACIDADE MÁXIMA 75 T, EQUIPADO COM CLAMSHELL - MATERIAIS NA OPERAÇÃO. AF. 04/2019	H	138,37		138,37	
102849	GUINDASTE SOBRE ESTEIRAS, COM LANÇA TRELÇADA 40 M, CAPACIDADE MÁXIMA 75 T - MATERIAIS NA OPERAÇÃO. AF. 04/2019	H	67,65		67,65	
102855	GUINDASTE SOBRE ESTEIRAS, COM LANÇA TRELÇADA 40 M, CAPACIDADE MÁXIMA 75 T, EQUIPADO COM CLAMSHELL - MATERIAIS NA OPERAÇÃO. AF. 04/2019	H	67,65		67,65	
102861	MÁQUINA FORMER DOBRAS DIVERSAS: 220V/380V TRIFÁSICO OU MONOFÁSICO, CAPACIDADE 0,5-1,27MM, MOTOR 2CV - MATERIAIS NA OPERAÇÃO. AF. 05/2023	H	0,90		0,90	
102867	MÁQUINA SOLDAR ARCO COM PISTOLA DE SOLDAGEM PARA STUD BOLT DE 5 MM A 22 MM - MATERIAIS NA OPERAÇÃO. AF. 05/2023	H	0,48		0,48	
102870	PERFURATRIZ HIDRÁULICA SOBRE ESTEIRA, TORQUE MÁXIMO 161 KNM, PROFUNDIDADE MÁXIMA 54 M, DIÂMETRO MÁXIMO 1500 MM, POTÊNCIA MOTOR 268 HP - DEPRECIACÃO. AF. 04/2019	H	378,15		378,15	
102871	PERFURATRIZ HIDRÁULICA SOBRE ESTEIRA, TORQUE MÁXIMO 161 KNM, PROFUNDIDADE MÁXIMA 54 M, DIÂMETRO MÁXIMO 1500 MM, POTÊNCIA MOTOR 268 HP - JUROS. AF. 04/2019	H	102,16		102,16	
102872	PERFURATRIZ HIDRÁULICA SOBRE ESTEIRA, TORQUE MÁXIMO 161 KNM, PROFUNDIDADE MÁXIMA 54 M, DIÂMETRO MÁXIMO 1500 MM, POTÊNCIA MOTOR 268 HP - MANUTENÇÃO. AF. 04/2019	H	473,22		473,22	
102873	PERFURATRIZ HIDRÁULICA SOBRE ESTEIRA, TORQUE MÁXIMO 161 KNM, PROFUNDIDADE MÁXIMA 54 M, DIÂMETRO MÁXIMO 1500 MM, POTÊNCIA MOTOR 268 HP - MATERIAIS NA OPERAÇÃO. AF. 04/2019	H	122,93		122,93	

SERVIÇOS DE EDIFICAÇÕES SEM DESONERAÇÃO Referência SINAPI: ABRIL DE 2025					
102874	PERFURATRIZ HIDRÁULICA SOBRE ESTEIRA, TORQUE MÁXIMO 161 KNM, PROFUNDIDADE MÁXIMA 54 M, DIÂMETRO MÁXIMO 1500 MM, POTÊNCIA MOTOR 268 HP - CHP DIURNO. AF. 04/2019	CHP	1.084,56	26,90	1.111,46
102875	PERFURATRIZ HIDRÁULICA SOBRE ESTEIRA, TORQUE MÁXIMO 161 KNM, PROFUNDIDADE MÁXIMA 54 M, DIÂMETRO MÁXIMO 1500 MM, POTÊNCIA MOTOR 268 HP - CHI DIURNO. AF. 04/2019	CHI	488,41	26,90	515,31
102876	PERFURATRIZ PARA EXECUÇÃO DE ESTACAS SECANTES, TIPO HÉLICE CONTÍNUA COM CABEÇOTE DUPLO E TUBO METÁLICO - DEPRECIAÇÃO. AF. 04/2019	H	525,50		525,50
102877	PERFURATRIZ PARA EXECUÇÃO DE ESTACAS SECANTES, TIPO HÉLICE CONTÍNUA COM CABEÇOTE DUPLO E TUBO METÁLICO - JUROS. AF. 04/2019	H	141,97		141,97
102878	PERFURATRIZ PARA EXECUÇÃO DE ESTACAS SECANTES, TIPO HÉLICE CONTÍNUA COM CABEÇOTE DUPLO E TUBO METÁLICO - MANUTENÇÃO. AF. 04/2019	H	657,62		657,62
102879	PERFURATRIZ PARA EXECUÇÃO DE ESTACAS SECANTES, TIPO HÉLICE CONTÍNUA COM CABEÇOTE DUPLO E TUBO METÁLICO - MATERIAIS NA OPERAÇÃO. AF. 04/2019	H	184,50		184,50
102880	PERFURATRIZ PARA EXECUÇÃO DE ESTACAS SECANTES, TIPO HÉLICE CONTÍNUA COM CABEÇOTE DUPLO E TUBO METÁLICO - CHP DIURNO. AF. 04/2019	CHP	1.517,71	26,88	1.544,59
102881	PERFURATRIZ PARA EXECUÇÃO DE ESTACAS SECANTES, TIPO HÉLICE CONTÍNUA COM CABEÇOTE DUPLO E TUBO METÁLICO - CHI DIURNO. AF. 04/2019	CHI	675,57	26,90	702,47
102885	PLATAFORMA ELEVATORIA - MATERIAIS NA OPERAÇÃO. AF. 04/2019	H	0,92		0,92
102891	PÓRTICO ROLANTE MONOVIGA, PERFIL L 4 PERNAS, CAPACIDADE 5 T - MATERIAIS NA OPERAÇÃO. AF. 04/2019	H	0,92		0,92
102897	ESCOVADEIRA HIDRÁULICA SOBRE ESTEIRA, PESO OPERACIONAL ENTRE 22,00 E 23,50 T, POTÊNCIA NOMINAL 139 HP, COM MARTELO ROMPEDOR HIDRÁULICO 1700 KG - MATERIAIS NA OPERAÇÃO. AF. 04/2019	H	92,43		92,43
102903	TORRE, COMPOSTA POR GUINCHO MECÂNICO, GUINCHO MANUAL, CABOS DE AÇO, PITEIRA E SOQUETE - MATERIAIS NA OPERAÇÃO. AF. 05/2023	H	11,99		11,99
102909	UNIDADE DOSADORA AIRLESS TIPO HOT SPRAY - MATERIAIS NA OPERAÇÃO. AF. 05/2023	H	2,93		2,93
102915	ENCERADEIRA INDUSTRIAL, 400 MM, 220V, 1 HP - MATERIAIS NA OPERAÇÃO. AF. 05/2023	H	0,45		0,45
102920	ARMAÇÃO DE CINTA DE ALVENARIA ESTRUTURAL; DIÂMETRO DE 12,5 MM. AF. 09/2021	KG	7,44	1,28	8,72
102921	ARMAÇÃO VERTICAL DE ALVENARIA ESTRUTURAL; DIÂMETRO DE 16,0 MM. AF. 09/2021	KG	7,33	0,98	8,31
102922	ARMAÇÃO DE VERGA E CONTRAVERGA DE ALVENARIA ESTRUTURAL; DIÂMETRO DE 16,0 MM. AF. 09/2021	KG	7,65	1,84	9,49
102923	ARMAÇÃO DE CINTA DE ALVENARIA ESTRUTURAL; DIÂMETRO DE 16,0 MM. AF. 09/2021	KG	7,25	0,78	8,03
102927	SERRA FITA HORIZONTAL, ELÉTRICA, COM CONTROLE HIDRÁULICO, PAINEL DE COMANDO EM 24 V, MOTOR ELÉTRICO 1,5 CV, DIMENSÕES DA FITA 3880 X 27 X 0,9 MM, TRIFÁSICA - MATERIAIS NA OPERAÇÃO. AF. 05/2023	H	0,67		0,67
102933	FURADEIRA ELETROMAGNÉTICA, VELOCIDADE (SEM CARGA/ COM CARGA) 450/ 270 RPM, ESPESURA MÁXIMA DA CHAPA A SER FURADA 50 MM, PORÇA DE ADESÃO MAGNÉTICA 17000 N, POTÊNCIA 1100 W, ALIMENTAÇÃO 220 - 60 HZ, MONOFÁSICA - MATERIAIS NA OPERAÇÃO. AF. 08/2019	H	0,67		0,67
102939	MÁQUINA METALEIRA UNIVERSAL MODELO IW 110/180 BTD - MATERIAIS NA OPERAÇÃO. AF. 05/2023	H	6,73		6,73
102945	TARTARUGA DE OXICORTE CG1, MONOFÁSICA, 220 V, FREQUÊNCIA 50 HZ, VELOCIDADE DE CORTE (MM/MIN) 50 A 750, DIÂMETRO MÍNIMO DO COMPASSO MM 200 - MATERIAIS NA OPERAÇÃO. AF. 05/2023	H	0,01		0,01
102951	BETONEIRA CAPACIDADE NOMINAL DE 250 L, CAPACIDADE DE MISTURA DE 175 L, MOTOR ELÉTRICO MONOFÁSICO POTÊNCIA 1CV - MATERIAIS NA OPERAÇÃO. AF. 05/2023	H	0,45		0,45
102957	RETROESCOVADEIRA SOBRE RODAS COM CARREGADEIRA, PESO OPERACIONAL MÍN. 6,674, POTÊNCIA LÍQ 88 HP, COM MARTELO ROMPEDOR HIDRÁULICO ENTRE 275 A 362 KG - MATERIAIS NA OPERAÇÃO. AF. 02/2021	H	40,40		40,40
102960	PERFURATRIZ HIDRÁULICA SOBRE ESTEIRA, TORQUE MÁXIMO 98 KNM, PROFUNDIDADE MÁXIMA 25 M, DIÂMETRO MÁXIMO 115 MM, POTÊNCIA MOTOR 190 HP - DEPRECIAÇÃO. AF. 02/2021	H	183,52		183,52
102961	PERFURATRIZ HIDRÁULICA SOBRE ESTEIRA, TORQUE MÁXIMO 98 KNM, PROFUNDIDADE MÁXIMA 25 M, DIÂMETRO MÁXIMO 115 MM, POTÊNCIA MOTOR 190 HP - JUROS. AF. 02/2021	H	49,58		49,58
102962	PERFURATRIZ HIDRÁULICA SOBRE ESTEIRA, TORQUE MÁXIMO 98 KNM, PROFUNDIDADE MÁXIMA 25 M, DIÂMETRO MÁXIMO 115 MM, POTÊNCIA MOTOR 190 HP - MANUTENÇÃO. AF. 02/2021	H	172,16		172,16
102963	PERFURATRIZ HIDRÁULICA SOBRE ESTEIRA, TORQUE MÁXIMO 98 KNM, PROFUNDIDADE MÁXIMA 25 M, DIÂMETRO MÁXIMO 115 MM, POTÊNCIA MOTOR 190 HP - MATERIAIS NA OPERAÇÃO. AF. 02/2021	H	87,14		87,14
102964	PERFURATRIZ HIDRÁULICA SOBRE ESTEIRA, TORQUE MÁXIMO 98 KNM, PROFUNDIDADE MÁXIMA 25 M, DIÂMETRO MÁXIMO 115 MM, POTÊNCIA MOTOR 190 HP - CHP DIURNO. AF. 02/2021	CHP	500,50	26,90	527,40
102965	PERFURATRIZ HIDRÁULICA SOBRE ESTEIRA, TORQUE MÁXIMO 98 KNM, PROFUNDIDADE MÁXIMA 25 M, DIÂMETRO MÁXIMO 115 MM, POTÊNCIA MOTOR 190 HP - CHI DIURNO. AF. 02/2021	CHI	241,18	26,92	268,10
102969	COMPRESSOR DE AR, VAZÃO DE 10 PCM, RESERVATÓRIO 100 L, PRESSÃO DE TRABALHO ENTRE 6,9 E 9,7 BAR, POTENCIA 2 HP, TENSÃO 110/220 V - MATERIAIS NA OPERAÇÃO. AF. 05/2023	H	0,10		0,10
102972	PERFURATRIZ ROTATIVA SOBRE ESTEIRA, TORQUE MÁXIMO 2500 KGM, POTENCIA 110 HP, MOTOR DIESEL - DEPRECIAÇÃO. AF. 05/2017	H	97,95		97,95
102973	PERFURATRIZ ROTATIVA SOBRE ESTEIRA, TORQUE MÁXIMO 2500 KGM, POTENCIA 110 HP, MOTOR DIESEL - JUROS. AF. 05/2017	H	27,19		27,19
102974	PERFURATRIZ ROTATIVA SOBRE ESTEIRA, TORQUE MÁXIMO 2500 KGM, POTENCIA 110 HP, MOTOR DIESEL - MANUTENÇÃO. AF. 05/2017	H	91,89		91,89
102975	PERFURATRIZ ROTATIVA SOBRE ESTEIRA, TORQUE MÁXIMO 2500 KGM, POTENCIA 110 HP, MOTOR DIESEL - CHI DIURNO. AF. 05/2017	CHI	133,24	26,90	160,14
102976	PERFURATRIZ ROTATIVA SOBRE ESTEIRA, TORQUE MÁXIMO 2500 KGM, POTENCIA 110 HP, MOTOR DIESEL - CHP DIURNO. AF. 05/2017	CHP	275,60	26,92	302,52
102985	MÁQUINA DEMARCADORA DE FAIXA DE TRÁFEGO À FRIO, TRACÃO MANUAL, 4 CV, PRESSÃO MAX 3300 PSI, TANQUE 20 L - MATERIAIS NA OPERAÇÃO. AF. 06/2021	H	15,37		15,37
102988	RECOMPOSIÇÃO DE PAVIMENTO EM PISO INTERTRAVADO, COM REAPROVEITAMENTO DOS BLOCOS INTERTRAVADOS, PARA FECHAMENTO DE VALAS - INCLUSO RETIRADA E COLOCAÇÃO DO MATERIAL. AF. 12/2020	M2	28,12	45,43	73,55
102989	CANALETA MEIA CANA PRÉ-MOLDADA DE CONCRETO (D = 20 CM) - FORNECIMENTO E INSTALAÇÃO. AF. 08/2021	M	18,27	11,49	29,76
102990	CANALETA MEIA CANA PRÉ-MOLDADA DE CONCRETO (D = 30 CM) - FORNECIMENTO E INSTALAÇÃO. AF. 08/2021	M	22,34	13,57	35,91
102991	CANALETA MEIA CANA PRÉ-MOLDADA DE CONCRETO (D = 40 CM) - FORNECIMENTO E INSTALAÇÃO. AF. 08/2021	M	29,01	17,15	46,16
102992	CANALETA MEIA CANA PRÉ-MOLDADA DE CONCRETO (D = 50 CM) - FORNECIMENTO E INSTALAÇÃO. AF. 08/2021	M	43,37	19,32	62,69
102993	CANALETA MEIA CANA PRÉ-MOLDADA DE CONCRETO (D = 60 CM) - FORNECIMENTO E INSTALAÇÃO. AF. 08/2021	M	56,36	25,82	82,18
102994	CANALETA MEIA CANA PRÉ-MOLDADA DE CONCRETO (D = 80 CM) - FORNECIMENTO E INSTALAÇÃO. AF. 08/2021	M	97,81	30,33	128,14
102995	EXECUÇÃO DE CANALETA DE CONCRETO MOLDADO IN LOCO, ESPESURA DE 0,07 M, GEOMETRIA TRAPEZOIDAL (DIMENSÕES INTERNAS: B=0,6 M; B=0,147 M; H=0,2 M). AF. 08/2021	M	36,75	20,74	57,49
102996	EXECUÇÃO DE CANALETA DE CONCRETO MOLDADO IN LOCO, ESPESURA DE 0,07 M, GEOMETRIA TRAPEZOIDAL (DIMENSÕES INTERNAS: B=0,9 M; B=0,246 M; H=0,3 M). AF. 08/2021	M	52,21	28,90	81,11
102997	EXECUÇÃO DE CANALETA DE CONCRETO MOLDADO IN LOCO, ESPESURA DE 0,08 M, GEOMETRIA TRAPEZOIDAL (DIMENSÕES INTERNAS: B=1M; B=0,5 M; H=0,25 M). AF. 08/2021	M	71,45	35,29	106,74
102998	EXECUÇÃO DE CANALETA DE CONCRETO MOLDADO IN LOCO, ESPESURA DE 0,08 M, GEOMETRIA TRAPEZOIDAL (DIMENSÕES INTERNAS: B=1,074 M; B=0,534 M; H=0,27 M). AF. 08/2021	M	67,67	34,78	102,45
102999	EXECUÇÃO DE CANALETA DE CONCRETO MOLDADO IN LOCO, ESPESURA DE 0,08 M, GEOMETRIA TRAPEZOIDAL (DIMENSÕES INTERNAS: B=1,4 M; B=0,7 M; H=0,35 M). AF. 08/2021	M	85,78	43,76	129,54
103000	EXECUÇÃO DE CANALETA DE CONCRETO MOLDADO IN LOCO, ESPESURA DE 0,08 M, GEOMETRIA TRAPEZOIDAL (DIMENSÕES INTERNAS: B=1,474 M; B=0,934 M; H=0,27 M). AF. 08/2021	M	86,15	43,92	130,07
103001	GRELHA DE FERRO FUNDIDO SIMPLES COM REQUADRO, 150 X 1000 MM, ASSENTADA COM ARGAMASSA 1 : 3 CIMENTO: AREIA - FORNECIMENTO E INSTALAÇÃO. AF. 08/2021	UN	239,75	22,24	261,99
103002	GRELHA DE FERRO FUNDIDO SIMPLES COM REQUADRO, 200 X 1000 MM, ASSENTADA COM ARGAMASSA 1 : 3 CIMENTO: AREIA - FORNECIMENTO E INSTALAÇÃO. AF. 08/2021	UN	302,08	23,19	325,27
103003	GRELHA DE FERRO FUNDIDO SIMPLES COM REQUADRO, 300 X 1000 MM, ASSENTADA COM ARGAMASSA 1 : 3 CIMENTO: AREIA - FORNECIMENTO E INSTALAÇÃO. AF. 08/2021	UN	426,83	25,08	451,91
103005	CAIXA COM GRELHA RETANGULAR DE FERRO FUNDIDO, EM ALVENARIA COM TIJOLOS CERÂMICOS MACIÇOS, DIMENSÕES INTERNAS: 0,15 X 1,00 X 0,3 M. AF. 08/2021	UN	470,43	184,04	654,47
103006	CAIXA COM GRELHA RETANGULAR DE FERRO FUNDIDO, EM ALVENARIA COM TIJOLOS CERÂMICOS MACIÇOS, DIMENSÕES INTERNAS: 0,20 X 1,00 X 0,4 M. AF. 08/2021	UN	644,33	252,82	897,15
103007	CAIXA COM GRELHA RETANGULAR DE FERRO FUNDIDO, EM ALVENARIA COM TIJOLOS CERÂMICOS MACIÇOS, DIMENSÕES INTERNAS: 0,30 X 1,00 X 0,5 M. AF. 08/2021	UN	865,26	321,66	1.186,92
103008	VÁLVULA DE RETENÇÃO HORIZONTAL, DE BRONZE, ROSCÁVEL, 1/2" - FORNECIMENTO E INSTALAÇÃO. AF. 08/2021	UN	113,35	3,49	116,84
103009	VÁLVULA DE RETENÇÃO VERTICAL, DE BRONZE, ROSCÁVEL, 2 1/2" - FORNECIMENTO E INSTALAÇÃO. AF. 08/2021	UN	391,88	22,11	413,99
103010	VÁLVULA DE RETENÇÃO, DE BRONZE, PÉ COM CRIVOS, ROSCÁVEL, 3/4" - FORNECIMENTO E INSTALAÇÃO. AF. 08/2021	UN	85,93	2,67	88,60
103011	VÁLVULA DE RETENÇÃO, DE BRONZE, PÉ COM CRIVOS, ROSCÁVEL, 1" - FORNECIMENTO E INSTALAÇÃO. AF. 08/2021	UN	95,27	3,60	98,87
103012	VÁLVULA DE RETENÇÃO, DE BRONZE, PÉ COM CRIVOS, ROSCÁVEL, 1 1/4" - FORNECIMENTO E INSTALAÇÃO. AF. 08/2021	UN	150,90	4,91	155,81
103013	VÁLVULA DE RETENÇÃO, DE BRONZE, PÉ COM CRIVOS, ROSCÁVEL, 1 1/2" - FORNECIMENTO E INSTALAÇÃO. AF. 08/2021	UN	161,45	6,39	167,84
103014	VÁLVULA DE RETENÇÃO, DE BRONZE, PÉ COM CRIVOS, ROSCÁVEL, 2" - FORNECIMENTO E INSTALAÇÃO. AF. 08/2021	UN	244,02	8,25	252,27
103015	VÁLVULA DE RETENÇÃO, DE BRONZE, PÉ COM CRIVOS, ROSCÁVEL, 2 1/2" - FORNECIMENTO E INSTALAÇÃO. AF. 08/2021	UN	434,63	11,05	445,68

SERVIÇOS DE EDIFICAÇÕES SEM DESONERAÇÃO						
Referência SINAPI: ABRIL DE 2025						
103016	VÁLVULA DE RETENÇÃO, DE BRONZE, PÉ COM CRIVOS, ROSCÁVEL, 3" - FORNECIMENTO E INSTALAÇÃO. AF 08/2021	UN	595,33	13,83	609,16	
103017	VÁLVULA DE RETENÇÃO, DE BRONZE, PÉ COM CRIVOS, ROSCÁVEL, 4" - FORNECIMENTO E INSTALAÇÃO. AF 08/2021	UN	1.045,17	17,53	1.062,70	
103018	VÁLVULA DE DESCARGA METÁLICA, BASE 1 1/4", ACABAMENTO METÁLICO CROMADO - FORNECIMENTO E INSTALAÇÃO. AF 08/2021	UN	288,02	39,01	327,03	
103019	REGISTRO OU VÁLVULA GLOBO ANGULAR EM LATÃO, PARA HIDRANTES EM INSTALAÇÃO PREDIAL DE INCÊNDIO, 45 GRAUS, 2 1/2" - FORNECIMENTO E INSTALAÇÃO. AF 08/2021	UN	294,41	22,09	316,50	
103029	REGISTRO OU REGULADOR DE GÁS DE COZINHA - FORNECIMENTO E INSTALAÇÃO. AF 08/2021	UN	45,98	5,35	51,33	
103036	REGISTRO DE ESFERA, PVC, ROSCÁVEL, COM VOLANTE, 1/2" - FORNECIMENTO E INSTALAÇÃO. AF 08/2021	UN	21,37	3,49	24,86	
103037	REGISTRO DE ESFERA, PVC, ROSCÁVEL, COM VOLANTE, 1" - FORNECIMENTO E INSTALAÇÃO. AF 08/2021	UN	41,87	7,21	49,08	
103038	REGISTRO DE ESFERA, PVC, ROSCÁVEL, COM VOLANTE, 1 1/4" - FORNECIMENTO E INSTALAÇÃO. AF 08/2021	UN	55,93	9,82	65,75	
103039	REGISTRO DE ESFERA, PVC, ROSCÁVEL, COM VOLANTE, 1 1/2" - FORNECIMENTO E INSTALAÇÃO. AF 08/2021	UN	59,65	12,80	72,45	
103040	REGISTRO DE ESFERA, PVC, ROSCÁVEL, COM VOLANTE, 2" - FORNECIMENTO E INSTALAÇÃO. AF 08/2021	UN	90,12	16,51	106,63	
103041	REGISTRO DE ESFERA, PVC, ROSCÁVEL, COM BORBOLETA, 1/2" - FORNECIMENTO E INSTALAÇÃO. AF 08/2021	UN	17,47	3,49	20,96	
103042	REGISTRO DE ESFERA, PVC, ROSCÁVEL, COM BORBOLETA, 3/4" - FORNECIMENTO E INSTALAÇÃO. AF 08/2021	UN	20,99	5,35	26,34	
103043	REGISTRO DE ESFERA, PVC, ROSCÁVEL, COM CABEÇA QUADRADA, 1/2" - FORNECIMENTO E INSTALAÇÃO. AF 08/2021	UN	20,49	3,49	23,98	
103044	REGISTRO DE ESFERA, PVC, ROSCÁVEL, COM CABEÇA QUADRADA, 3/4" - FORNECIMENTO E INSTALAÇÃO. AF 08/2021	UN	27,26	5,35	32,61	
103045	REGISTRO DE PRESSÃO, PVC, ROSCÁVEL, VOLANTE SIMPLES, 1/2" - FORNECIMENTO E INSTALAÇÃO. AF 08/2021	UN	7,57	3,49	11,06	
103046	REGISTRO DE PRESSÃO, PVC, ROSCÁVEL, VOLANTE SIMPLES, 3/4" - FORNECIMENTO E INSTALAÇÃO. AF 08/2021	UN	19,72	5,35	25,07	
103047	REGISTRO DE ESFERA, PVC, SOLDÁVEL, COM VOLANTE, DN 20 MM - FORNECIMENTO E INSTALAÇÃO. AF 08/2021	UN	21,60	4,17	25,77	
103048	REGISTRO DE PRESSÃO, PVC, SOLDÁVEL, VOLANTE SIMPLES, DN 20 MM - FORNECIMENTO E INSTALAÇÃO. AF 08/2021	UN	15,62	4,17	19,79	
103049	REGISTRO DE PRESSÃO, PVC, SOLDÁVEL, VOLANTE SIMPLES, DN 25 MM - FORNECIMENTO E INSTALAÇÃO. AF 08/2021	UN	17,44	3,85	21,29	
103050	SUBSTITUIÇÃO DE REGISTRO OU VÁLVULA, ROSCÁVEL, DN 20 MM. AF 08/2021	UN	12,32	18,98	31,30	
103051	SUBSTITUIÇÃO DE REGISTRO OU VÁLVULA, ROSCÁVEL, DN 25 MM. AF 08/2021	UN	14,79	23,12	37,91	
103052	SUBSTITUIÇÃO DE REGISTRO OU VÁLVULA, ROSCÁVEL, DN 32 MM. AF 08/2021	UN	21,38	28,66	50,04	
103072	EXECUÇÃO DE RADIER, ESPESSURA DE 25 CM, FCK = 30 MPA, COM USO DE FORMAS EM MADEIRA SERRADA. AF 09/2021	M2	271,66	34,95	306,61	
103073	EXECUÇÃO DE RADIER, ESPESSURA DE 30 CM, FCK = 30 MPA, COM USO DE FORMAS EM MADEIRA SERRADA. AF 09/2021	M2	332,47	38,42	370,89	
103074	EXECUÇÃO DE PISO DE CONCRETO, SEM ACABAMENTO SUPERFICIAL, ESPESSURA DE 15 CM, FCK = 30 MPA, COM USO DE FORMAS EM MADEIRA SERRADA. AF 09/2021	M2	148,15	23,92	172,07	
103075	EXECUÇÃO DE PISO DE CONCRETO, COM ACABAMENTO SUPERFICIAL, ESPESSURA DE 15 CM, FCK = 30 MPA, COM USO DE FORMAS EM MADEIRA SERRADA. AF 09/2021	M2	182,50	26,36	208,86	
103076	EXECUÇÃO DE LAJE SOBRE SOLO, ESPESSURA DE 10 CM, FCK = 30 MPA, COM USO DE FORMAS EM MADEIRA SERRADA. AF 09/2021	M2	129,43	23,04	152,47	
103077	EXECUÇÃO DE LAJE SOBRE SOLO, ESPESSURA DE 15 CM, FCK = 30 MPA, COM USO DE FORMAS EM MADEIRA SERRADA. AF 09/2021	M2	170,02	26,10	196,12	
103078	EXECUÇÃO DE LAJE SOBRE SOLO, ESPESSURA DE 20 CM, FCK = 30 MPA, COM USO DE FORMAS EM MADEIRA SERRADA. AF 09/2021	M2	206,83	29,11	235,94	
103079	EXECUÇÃO DE LAJE SOBRE SOLO, ESPESSURA DE 25 CM, FCK = 30 MPA, COM USO DE FORMAS EM MADEIRA SERRADA. AF 09/2021	M2	250,76	32,17	282,93	
103080	EXECUÇÃO DE LAJE SOBRE SOLO, ESPESSURA DE 30 CM, FCK = 30 MPA, COM USO DE FORMAS EM MADEIRA SERRADA. AF 09/2021	M2	311,55	35,66	347,21	
103088	ARMAÇÃO DE VERGA E CONTRAVERGA DE ALVENARIA ESTRUTURAL; DIÂMETRO DE 12,5 MM. AF 09/2021	KG	8,09	3,03	11,12	
103089	ASSENTAMENTO DE TUBO DE FERRO FUNDIDO PARA REDE DE ÁGUA, DN 80 MM, JUNTA FLANGEADA (NÃO INCLUI O FORNECIMENTO). AF 09/2021	M	7,73	5,83	13,56	
103090	ASSENTAMENTO DE TUBO DE FERRO FUNDIDO PARA REDE DE ÁGUA, DN 100 MM, JUNTA FLANGEADA (NÃO INCLUI O FORNECIMENTO). AF 09/2021	M	9,20	7,05	16,25	
103091	ASSENTAMENTO DE TUBO DE FERRO FUNDIDO PARA REDE DE ÁGUA, DN 150 MM, JUNTA FLANGEADA (NÃO INCLUI O FORNECIMENTO). AF 09/2021	M	12,73	10,18	22,91	
103092	ASSENTAMENTO DE TUBO DE FERRO FUNDIDO PARA REDE DE ÁGUA, DN 200 MM, JUNTA FLANGEADA (NÃO INCLUI O FORNECIMENTO). AF 09/2021	M	16,30	13,29	29,59	
103093	ASSENTAMENTO DE TUBO DE FERRO FUNDIDO PARA REDE DE ÁGUA, DN 250 MM, JUNTA FLANGEADA (NÃO INCLUI O FORNECIMENTO). AF 09/2021	M	24,86	20,39	45,25	
103094	ASSENTAMENTO DE TUBO DE FERRO FUNDIDO PARA REDE DE ÁGUA, DN 300 MM, JUNTA FLANGEADA (NÃO INCLUI O FORNECIMENTO). AF 09/2021	M	28,47	23,50	51,97	
103095	ASSENTAMENTO DE TUBO DE FERRO FUNDIDO PARA REDE DE ÁGUA, DN 350 MM, JUNTA FLANGEADA (NÃO INCLUI O FORNECIMENTO). AF 09/2021	M	37,03	30,59	67,62	
103096	ASSENTAMENTO DE TUBO DE FERRO FUNDIDO PARA REDE DE ÁGUA, DN 400 MM, JUNTA FLANGEADA (NÃO INCLUI O FORNECIMENTO). AF 09/2021	M	40,60	33,71	74,31	
103097	ASSENTAMENTO DE TUBO DE FERRO FUNDIDO PARA REDE DE ÁGUA, DN 450 MM, JUNTA FLANGEADA (NÃO INCLUI O FORNECIMENTO). AF 09/2021	M	49,18	40,80	89,98	
103098	ASSENTAMENTO DE TUBO DE FERRO FUNDIDO PARA REDE DE ÁGUA, DN 500 MM, JUNTA FLANGEADA (NÃO INCLUI O FORNECIMENTO). AF 09/2021	M	52,76	43,91	96,67	
103099	ASSENTAMENTO DE TUBO DE FERRO FUNDIDO PARA REDE DE ÁGUA, DN 600 MM, JUNTA FLANGEADA (NÃO INCLUI O FORNECIMENTO). AF 09/2021	M	59,89	50,14	110,03	
103100	ASSENTAMENTO DE TUBO DE FERRO FUNDIDO PARA REDE DE ÁGUA, DN 700 MM, JUNTA FLANGEADA (NÃO INCLUI O FORNECIMENTO). AF 09/2021	M	63,73	53,76	117,49	
103101	ASSENTAMENTO DE TUBO DE FERRO FUNDIDO PARA REDE DE ÁGUA, DN 800 MM, JUNTA FLANGEADA (NÃO INCLUI O FORNECIMENTO). AF 09/2021	M	70,09	59,37	129,46	
103102	ASSENTAMENTO DE TUBO DE FERRO FUNDIDO PARA REDE DE ÁGUA, DN 900 MM, JUNTA FLANGEADA (NÃO INCLUI O FORNECIMENTO). AF 09/2021	M	80,73	68,36	149,09	
103103	ASSENTAMENTO DE TUBO DE FERRO FUNDIDO PARA REDE DE ÁGUA, DN 1000 MM, JUNTA FLANGEADA (NÃO INCLUI O FORNECIMENTO). AF 09/2021	M	87,06	73,98	161,04	
103104	ASSENTAMENTO DE TUBO DE FERRO FUNDIDO PARA REDE DE ÁGUA, DN 1200 MM, JUNTA FLANGEADA (NÃO INCLUI O FORNECIMENTO). AF 09/2021	M	104,04	88,60	192,64	
103105	ASSENTAMENTO DE CONEXÃO COM 2 ACESSOS, FERRO FUNDIDO PARA REDE DE ÁGUA, DN 80 MM, JUNTA FLANGEADA (NÃO INCLUI O FORNECIMENTO). AF 09/2021	UN	35,60	19,97	55,57	
103106	ASSENTAMENTO DE CONEXÃO COM 2 ACESSOS, FERRO FUNDIDO PARA REDE DE ÁGUA, DN 100 MM, JUNTA FLANGEADA (NÃO INCLUI O FORNECIMENTO). AF 09/2021	UN	41,78	24,87	66,65	
103107	ASSENTAMENTO DE CONEXÃO COM 2 ACESSOS, FERRO FUNDIDO PARA REDE DE ÁGUA, DN 150 MM, JUNTA FLANGEADA (NÃO INCLUI O FORNECIMENTO). AF 09/2021	UN	57,24	37,14	94,38	
103108	ASSENTAMENTO DE CONEXÃO COM 2 ACESSOS, FERRO FUNDIDO PARA REDE DE ÁGUA, DN 200 MM, JUNTA FLANGEADA (NÃO INCLUI O FORNECIMENTO). AF 09/2021	UN	72,68	49,41	122,09	
103109	ASSENTAMENTO DE CONEXÃO COM 2 ACESSOS, FERRO FUNDIDO PARA REDE DE ÁGUA, DN 250 MM, JUNTA FLANGEADA (NÃO INCLUI O FORNECIMENTO). AF 09/2021	UN	117,18	84,71	201,89	
103110	ASSENTAMENTO DE CONEXÃO COM 2 ACESSOS, FERRO FUNDIDO PARA REDE DE ÁGUA, DN 300 MM, JUNTA FLANGEADA (NÃO INCLUI O FORNECIMENTO). AF 09/2021	UN	132,62	96,99	229,61	
103111	ASSENTAMENTO DE CONEXÃO COM 2 ACESSOS, FERRO FUNDIDO PARA REDE DE ÁGUA, DN 350 MM, JUNTA FLANGEADA (NÃO INCLUI O FORNECIMENTO). AF 09/2021	UN	177,10	132,30	309,40	
103112	ASSENTAMENTO DE CONEXÃO COM 2 ACESSOS, FERRO FUNDIDO PARA REDE DE ÁGUA, DN 400 MM, JUNTA FLANGEADA (NÃO INCLUI O FORNECIMENTO). AF 09/2021	UN	192,57	144,56	337,13	
103113	ASSENTAMENTO DE CONEXÃO COM 2 ACESSOS, FERRO FUNDIDO PARA REDE DE ÁGUA, DN 450 MM, JUNTA FLANGEADA (NÃO INCLUI O FORNECIMENTO). AF 09/2021	UN	237,06	179,86	416,92	
103114	ASSENTAMENTO DE CONEXÃO COM 2 ACESSOS, FERRO FUNDIDO PARA REDE DE ÁGUA, DN 500 MM, JUNTA FLANGEADA (NÃO INCLUI O FORNECIMENTO). AF 09/2021	UN	252,51	192,13	444,64	
103115	ASSENTAMENTO DE CONEXÃO COM 2 ACESSOS, FERRO FUNDIDO PARA REDE DE ÁGUA, DN 600 MM, JUNTA FLANGEADA (NÃO INCLUI O FORNECIMENTO). AF 09/2021	UN	283,40	216,68	500,08	
103116	ASSENTAMENTO DE CONEXÃO COM 2 ACESSOS, FERRO FUNDIDO PARA REDE DE ÁGUA, DN 700 MM, JUNTA FLANGEADA (NÃO INCLUI O FORNECIMENTO). AF 09/2021	UN	343,35	264,24	607,59	
103117	ASSENTAMENTO DE CONEXÃO COM 2 ACESSOS, FERRO FUNDIDO PARA REDE DE ÁGUA, DN 800 MM, JUNTA FLANGEADA (NÃO INCLUI O FORNECIMENTO). AF 09/2021	UN	374,28	288,75	663,03	
103118	ASSENTAMENTO DE CONEXÃO COM 2 ACESSOS, FERRO FUNDIDO PARA REDE DE ÁGUA, DN 900 MM, JUNTA FLANGEADA (NÃO INCLUI O FORNECIMENTO). AF 09/2021	UN	434,20	336,34	770,54	
103119	ASSENTAMENTO DE CONEXÃO COM 2 ACESSOS, FERRO FUNDIDO PARA REDE DE ÁGUA, DN 1000 MM, JUNTA FLANGEADA (NÃO INCLUI O FORNECIMENTO). AF 09/2021	UN	465,10	360,87	825,97	
103120	ASSENTAMENTO DE CONEXÃO COM 2 ACESSOS, FERRO FUNDIDO PARA REDE DE ÁGUA, DN 1200 MM, JUNTA FLANGEADA (NÃO INCLUI O FORNECIMENTO). AF 09/2021	UN	555,98	432,95	988,93	
103121	ASSENTAMENTO DE CONEXÃO COM 3 ACESSOS, FERRO FUNDIDO PARA REDE DE ÁGUA, DN 80 MM, JUNTA FLANGEADA (NÃO INCLUI O FORNECIMENTO). AF 09/2021	UN	45,59	27,93	73,52	

SERVIÇOS DE EDIFICAÇÕES SEM DESONERAÇÃO Referência SINAPI: ABRIL DE 2025						
103122	ASSENTAMENTO DE CONEXÃO COM 3 ACESSOS, FERRO FUNDIDO PARA REDE DE ÁGUA, DN 100 MM, JUNTA FLANGEADA (NÃO INCLUI O FORNECIMENTO). AF_09/2021	UN	54,88	35,26	90,14	
103123	ASSENTAMENTO DE CONEXÃO COM 3 ACESSOS, FERRO FUNDIDO PARA REDE DE ÁGUA, DN 150 MM, JUNTA FLANGEADA (NÃO INCLUI O FORNECIMENTO). AF_09/2021	UN	78,05	53,68	131,73	
103124	ASSENTAMENTO DE CONEXÃO COM 3 ACESSOS, FERRO FUNDIDO PARA REDE DE ÁGUA, DN 200 MM, JUNTA FLANGEADA (NÃO INCLUI O FORNECIMENTO). AF_09/2021	UN	101,22	72,07	173,29	
103125	ASSENTAMENTO DE CONEXÃO COM 3 ACESSOS, FERRO FUNDIDO PARA REDE DE ÁGUA, DN 250 MM, JUNTA FLANGEADA (NÃO INCLUI O FORNECIMENTO). AF_09/2021	UN	167,98	125,03	293,01	
103126	ASSENTAMENTO DE CONEXÃO COM 3 ACESSOS, FERRO FUNDIDO PARA REDE DE ÁGUA, DN 300 MM, JUNTA FLANGEADA (NÃO INCLUI O FORNECIMENTO). AF_09/2021	UN	191,13	143,43	334,56	
103127	ASSENTAMENTO DE CONEXÃO COM 3 ACESSOS, FERRO FUNDIDO PARA REDE DE ÁGUA, DN 350 MM, JUNTA FLANGEADA (NÃO INCLUI O FORNECIMENTO). AF_09/2021	UN	257,89	196,39	454,28	
103128	ASSENTAMENTO DE CONEXÃO COM 3 ACESSOS, FERRO FUNDIDO PARA REDE DE ÁGUA, DN 400 MM, JUNTA FLANGEADA (NÃO INCLUI O FORNECIMENTO). AF_09/2021	UN	281,04	214,80	495,84	
103129	ASSENTAMENTO DE CONEXÃO COM 3 ACESSOS, FERRO FUNDIDO PARA REDE DE ÁGUA, DN 450 MM, JUNTA FLANGEADA (NÃO INCLUI O FORNECIMENTO). AF_09/2021	UN	347,79	267,76	615,55	
103130	ASSENTAMENTO DE CONEXÃO COM 3 ACESSOS, FERRO FUNDIDO PARA REDE DE ÁGUA, DN 500 MM, JUNTA FLANGEADA (NÃO INCLUI O FORNECIMENTO). AF_09/2021	UN	370,94	286,17	657,11	
103131	ASSENTAMENTO DE CONEXÃO COM 3 ACESSOS, FERRO FUNDIDO PARA REDE DE ÁGUA, DN 600 MM, JUNTA FLANGEADA (NÃO INCLUI O FORNECIMENTO). AF_09/2021	UN	417,28	322,98	740,26	
103132	ASSENTAMENTO DE CONEXÃO COM 3 ACESSOS, FERRO FUNDIDO PARA REDE DE ÁGUA, DN 700 MM, JUNTA FLANGEADA (NÃO INCLUI O FORNECIMENTO). AF_09/2021	UN	507,20	394,33	901,53	
103133	ASSENTAMENTO DE CONEXÃO COM 3 ACESSOS, FERRO FUNDIDO PARA REDE DE ÁGUA, DN 800 MM, JUNTA FLANGEADA (NÃO INCLUI O FORNECIMENTO). AF_09/2021	UN	553,59	431,10	984,69	
103134	ASSENTAMENTO DE CONEXÃO COM 3 ACESSOS, FERRO FUNDIDO PARA REDE DE ÁGUA, DN 900 MM, JUNTA FLANGEADA (NÃO INCLUI O FORNECIMENTO). AF_09/2021	UN	643,46	502,51	1.145,97	
103135	ASSENTAMENTO DE CONEXÃO COM 3 ACESSOS, FERRO FUNDIDO PARA REDE DE ÁGUA, DN 1000 MM, JUNTA FLANGEADA (NÃO INCLUI O FORNECIMENTO). AF_09/2021	UN	689,91	539,21	1.229,12	
103136	ASSENTAMENTO DE CONEXÃO COM 3 ACESSOS, FERRO FUNDIDO PARA REDE DE ÁGUA, DN 1200 MM, JUNTA FLANGEADA (NÃO INCLUI O FORNECIMENTO). AF_09/2021	UN	826,07	647,47	1.473,54	
103137	ASSENTAMENTO DE CONEXÃO COM 1 ACESSO, FERRO FUNDIDO PARA REDE DE ÁGUA, DN 80 MM, JUNTA FLANGEADA (NÃO INCLUI O FORNECIMENTO). AF_09/2021	UN	25,61	12,03	37,64	
103138	ASSENTAMENTO DE CONEXÃO COM 1 ACESSO, FERRO FUNDIDO PARA REDE DE ÁGUA, DN 100 MM, JUNTA FLANGEADA (NÃO INCLUI O FORNECIMENTO). AF_09/2021	UN	28,68	14,50	43,18	
103139	ASSENTAMENTO DE CONEXÃO COM 1 ACESSO, FERRO FUNDIDO PARA REDE DE ÁGUA, DN 150 MM, JUNTA FLANGEADA (NÃO INCLUI O FORNECIMENTO). AF_09/2021	UN	36,43	20,62	57,05	
103140	ASSENTAMENTO DE CONEXÃO COM 1 ACESSO, FERRO FUNDIDO PARA REDE DE ÁGUA, DN 200 MM, JUNTA FLANGEADA (NÃO INCLUI O FORNECIMENTO). AF_09/2021	UN	44,13	26,76	70,89	
103141	ASSENTAMENTO DE CONEXÃO COM 1 ACESSO, FERRO FUNDIDO PARA REDE DE ÁGUA, DN 250 MM, JUNTA FLANGEADA (NÃO INCLUI O FORNECIMENTO). AF_09/2021	UN	66,40	44,41	110,81	
103142	ASSENTAMENTO DE CONEXÃO COM 1 ACESSO, FERRO FUNDIDO PARA REDE DE ÁGUA, DN 300 MM, JUNTA FLANGEADA (NÃO INCLUI O FORNECIMENTO). AF_09/2021	UN	74,11	50,53	124,64	
103143	ASSENTAMENTO DE CONEXÃO COM 1 ACESSO, FERRO FUNDIDO PARA REDE DE ÁGUA, DN 350 MM, JUNTA FLANGEADA (NÃO INCLUI O FORNECIMENTO). AF_09/2021	UN	96,37	68,19	164,56	
103144	ASSENTAMENTO DE CONEXÃO COM 1 ACESSO, FERRO FUNDIDO PARA REDE DE ÁGUA, DN 400 MM, JUNTA FLANGEADA (NÃO INCLUI O FORNECIMENTO). AF_09/2021	UN	104,08	74,33	178,41	
103145	ASSENTAMENTO DE CONEXÃO COM 1 ACESSO, FERRO FUNDIDO PARA REDE DE ÁGUA, DN 450 MM, JUNTA FLANGEADA (NÃO INCLUI O FORNECIMENTO). AF_09/2021	UN	126,34	91,98	218,32	
103146	ASSENTAMENTO DE CONEXÃO COM 1 ACESSO, FERRO FUNDIDO PARA REDE DE ÁGUA, DN 500 MM, JUNTA FLANGEADA (NÃO INCLUI O FORNECIMENTO). AF_09/2021	UN	134,05	98,11	232,16	
103147	ASSENTAMENTO DE CONEXÃO COM 1 ACESSO, FERRO FUNDIDO PARA REDE DE ÁGUA, DN 600 MM, JUNTA FLANGEADA (NÃO INCLUI O FORNECIMENTO). AF_09/2021	UN	149,51	110,37	259,88	
103148	ASSENTAMENTO DE CONEXÃO COM 1 ACESSO, FERRO FUNDIDO PARA REDE DE ÁGUA, DN 700 MM, JUNTA FLANGEADA (NÃO INCLUI O FORNECIMENTO). AF_09/2021	UN	179,46	134,18	313,64	
103149	ASSENTAMENTO DE CONEXÃO COM 1 ACESSO, FERRO FUNDIDO PARA REDE DE ÁGUA, DN 800 MM, JUNTA FLANGEADA (NÃO INCLUI O FORNECIMENTO). AF_09/2021	UN	194,92	146,44	341,36	
103150	ASSENTAMENTO DE CONEXÃO COM 1 ACESSO, FERRO FUNDIDO PARA REDE DE ÁGUA, DN 900 MM, JUNTA FLANGEADA (NÃO INCLUI O FORNECIMENTO). AF_09/2021	UN	224,83	170,24	395,07	
103151	ASSENTAMENTO DE CONEXÃO COM 1 ACESSO, FERRO FUNDIDO PARA REDE DE ÁGUA, DN 1000 MM, JUNTA FLANGEADA (NÃO INCLUI O FORNECIMENTO). AF_09/2021	UN	240,34	182,49	422,83	
103152	ASSENTAMENTO DE CONEXÃO COM 1 ACESSO, FERRO FUNDIDO PARA REDE DE ÁGUA, DN 1200 MM, JUNTA FLANGEADA (NÃO INCLUI O FORNECIMENTO). AF_09/2021	UN	285,79	218,52	504,31	
103156	MÁQUINA PARA SOLDA POR ELETROFUSÃO PARA TUBOS DE POLIETILENO DE ALTA DENSIDADE (PEAD) COM DIÂMETRO EXTERNO DE 20 A 800 MM, POTÊNCIA ENTRE 2750 E 3000 W - MATERIAIS NA OPERAÇÃO. AF_05/2023	H	1,71		1,71	
103162	MÁQUINA PARA SOLDA POR ELETROFUSÃO PARA TUBOS DE POLIETILENO DE ALTA DENSIDADE (PEAD) COM DIÂMETRO EXTERNO DE 20 A 1600 MM, POTÊNCIA DE 3500 W - MATERIAIS NA OPERAÇÃO. AF_05/2023	H	0,48		0,48	
103168	MÁQUINA PARA SOLDA POR TERMOFUSÃO PARA TUBOS DE POLIETILENO DE ALTA DENSIDADE (PEAD) COM DIÂMETRO EXTERNO DE 90 A 315 MM, POTÊNCIA ENTRE 2500 E 5350 W - MATERIAIS NA OPERAÇÃO. AF_05/2023	H	0,54		0,54	
103174	MÁQUINA PARA SOLDA POR TERMOFUSÃO PARA TUBOS DE POLIETILENO DE ALTA DENSIDADE (PEAD) COM DIÂMETRO EXTERNO DE 315 A 630 MM, POTÊNCIA ENTRE 8000 E 12350 W - MATERIAIS NA OPERAÇÃO. AF_05/2023	H	1,36		1,36	
103180	MÁQUINA PARA SOLDA POR TERMOFUSÃO PARA TUBOS DE POLIETILENO DE ALTA DENSIDADE (PEAD) COM DIÂMETRO EXTERNO DE 710 A 1200 MM, POTÊNCIA ENTRE 16000 E 29500 W - MATERIAIS NA OPERAÇÃO. AF_05/2023	H	3,14		3,14	
103183	CONCRETAGEM DE ESCADAS EM EDIFICAÇÕES MULTIFAMILIARES FEITAS COM SISTEMA DE FÓRMAS MANUSEÁVEIS COM CONCRETO USINADO BOMBEÁVEL. FCK 25 MPA - LANÇAMENTO, ADENSAMENTO E ACABAMENTO. AF_09/2024	M3	668,62	97,62	766,24	
103184	CONCRETAGEM DE ESCADAS EM EDIFICAÇÕES MULTIFAMILIARES FEITAS COM SISTEMA DE FÓRMAS MANUSEÁVEIS COM CONCRETO USINADO AUTOADENSÁVEL. FCK 25 MPA - LANÇAMENTO E ACABAMENTO. AF_09/2024	M3	594,96	38,38	633,34	
103185	INSTALAÇÃO DE ESQUI TRÍPLIO, EM TUBO DE AÇO CARBONO - EQUIPAMENTO DE GINÁSTICA PARA ACADEMIA AO AR LIVRE / ACADEMIA DA TERCEIRA IDADE - ATI, INSTALADO SOBRE PISO DE CONCRETO EXISTENTE. AF_10/2021	UN	6.071,79	125,18	6.196,97	
103186	INSTALAÇÃO DE MULTIEXERCITADOR COM SEIS FUNÇÕES, EM TUBO DE AÇO CARBONO - EQUIPAMENTO DE GINÁSTICA PARA ACADEMIA AO AR LIVRE / ACADEMIA DA TERCEIRA IDADE - ATI, INSTALADO SOBRE PISO DE CONCRETO EXISTENTE. AF_10/2021	UN	6.453,23	51,39	6.504,62	
103187	INSTALAÇÃO DE SIMULADOR DE CAMINHADA TRÍPLIO, EM TUBO DE AÇO CARBONO - EQUIPAMENTO DE GINÁSTICA PARA ACADEMIA AO AR LIVRE / ACADEMIA DA TERCEIRA IDADE - ATI, INSTALADO SOBRE PISO DE CONCRETO EXISTENTE. AF_10/2021	UN	4.820,88	85,87	4.906,75	
103188	INSTALAÇÃO DE SIMULADOR DE CAVALGADA TRÍPLIO, EM TUBO DE AÇO CARBONO - EQUIPAMENTO DE GINÁSTICA PARA ACADEMIA AO AR LIVRE / ACADEMIA DA TERCEIRA IDADE - ATI, INSTALADO SOBRE PISO DE CONCRETO EXISTENTE. AF_10/2021	UN	5.199,99	65,82	5.265,81	
103189	INSTALAÇÃO DE SIMULADOR DE REMO INDIVIDUAL, EM TUBO DE AÇO CARBONO - EQUIPAMENTO DE GINÁSTICA PARA ACADEMIA AO AR LIVRE / ACADEMIA DA TERCEIRA IDADE - ATI, INSTALADO SOBRE PISO DE CONCRETO EXISTENTE. AF_10/2021	UN	2.598,03	46,01	2.644,04	
103190	INSTALAÇÃO DE PRESSÃO DE PERNAS TRÍPLIO, EM TUBO DE AÇO CARBONO - EQUIPAMENTO DE GINÁSTICA PARA ACADEMIA AO AR LIVRE / ACADEMIA DA TERCEIRA IDADE - ATI, INSTALADO SOBRE SOLO. AF_10/2021	UN	4.021,59	86,68	4.108,27	
103191	INSTALAÇÃO DE ALONGADOR COM TRÊS ALTURAS, EM TUBO DE AÇO CARBONO - EQUIPAMENTO DE GINÁSTICA PARA ACADEMIA AO AR LIVRE / ACADEMIA DA TERCEIRA IDADE - ATI, INSTALADO SOBRE SOLO. AF_10/2021	UN	2.328,69	71,28	2.399,97	
103192	INSTALAÇÃO DE ROTAÇÃO DIAGONAL DUPLA, APARELHO TRÍPLIO, EM TUBO DE AÇO CARBONO - EQUIPAMENTO DE GINÁSTICA PARA ACADEMIA AO AR LIVRE / ACADEMIA DA TERCEIRA IDADE - ATI, INSTALADO SOBRE SOLO. AF_10/2021	UN	2.482,36	71,25	2.553,61	
103193	INSTALAÇÃO DE ROTAÇÃO VERTICAL DUPLA, EM TUBO DE AÇO CARBONO - EQUIPAMENTO DE GINÁSTICA PARA ACADEMIA AO AR LIVRE / ACADEMIA DA TERCEIRA IDADE - ATI, INSTALADO SOBRE SOLO. AF_10/2021	UN	1.901,14	71,20	1.972,34	
103194	INSTALAÇÃO DE SURF DUPLA, EM TUBO DE AÇO CARBONO - EQUIPAMENTO DE GINÁSTICA PARA ACADEMIA AO AR LIVRE / ACADEMIA DA TERCEIRA IDADE - ATI, INSTALADO SOBRE SOLO. AF_10/2021	UN	2.758,99	71,32	2.830,31	
103195	INSTALAÇÃO DE PLACA ORIENTATIVA SOBRE EXERCÍCIOS, 2,00M X 1,00M, EM TUBO DE AÇO CARBONO - PARA ACADEMIA AO AR LIVRE / ACADEMIA DA TERCEIRA IDADE - ATI, INSTALADO SOBRE SOLO. AF_10/2021	UN	2.142,82	73,13	2.215,95	
103205	INSTALAÇÃO DE PRESSÃO DE PERNAS TRÍPLIO, EM TUBO DE AÇO CARBONO - EQUIPAMENTO DE GINÁSTICA PARA ACADEMIA AO AR LIVRE / ACADEMIA DA TERCEIRA IDADE - ATI, INSTALADO SOBRE PISO DE CONCRETO EXISTENTE. AF_10/2021	UN	4.021,73	110,33	4.132,06	
103206	INSTALAÇÃO DE ALONGADOR COM TRÊS ALTURAS, EM TUBO DE AÇO CARBONO - EQUIPAMENTO DE GINÁSTICA PARA ACADEMIA AO AR LIVRE / ACADEMIA DA TERCEIRA IDADE - ATI, INSTALADO SOBRE PISO DE CONCRETO EXISTENTE. AF_10/2021	UN	2.329,23	94,53	2.423,76	

SERVIÇOS DE EDIFICAÇÕES SEM DESONERAÇÃO Referência SINAPI: ABRIL DE 2025					
103207	INSTALAÇÃO DE ROTAÇÃO DIAGONAL DUPLA, APARELHO TRÍPLIO, EM TUBO DE AÇO CARBONO - EQUIPAMENTO DE GINÁSTICA PARA ACADEMIA AO AR LIVRE / ACADEMIA DA TERCEIRA IDADE - ATI, INSTALADO SOBRE PISO DE CONCRETO EXISTENTE. AF_ 10/2021	UN	2.482,81	94,59	2.577,40
103208	INSTALAÇÃO DE ROTAÇÃO VERTICAL DUPLO, EM TUBO DE AÇO CARBONO - EQUIPAMENTO DE GINÁSTICA PARA ACADEMIA AO AR LIVRE / ACADEMIA DA TERCEIRA IDADE - ATI, INSTALADO SOBRE PISO DE CONCRETO EXISTENTE. AF_ 10/2021	UN	1.901,51	94,62	1.996,13
103209	INSTALAÇÃO DE SURF DUPLO, EM TUBO DE AÇO CARBONO - EQUIPAMENTO DE GINÁSTICA PARA ACADEMIA AO AR LIVRE / ACADEMIA DA TERCEIRA IDADE - ATI, INSTALADO SOBRE PISO DE CONCRETO EXISTENTE. AF_ 10/2021	UN	2.759,63	94,47	2.854,10
103210	INSTALAÇÃO DE PLACA ORIENTATIVA SOBRE EXERCÍCIOS, 2,00M X 1,00M, EM TUBO DE AÇO CARBONO - PARA ACADEMIA AO AR LIVRE / ACADEMIA DA TERCEIRA IDADE - ATI, INSTALADO SOBRE PISO DE CONCRETO EXISTENTE. AF_ 10/2021	UN	2.183,04	171,15	2.354,19
103220	PERFURATRIZ PARA FURO DIRECIONAL HORIZONTAL (HDD) COM CAPACIDADE ATÉ 89 KN, POTÊNCIA 24,8 HP A 80 HP (INCLUSO FERRAMENTAS E LOCALIZADOR) - DEPRECIACÃO. AF_ 05/2023	H	160,71		160,71
103221	PERFURATRIZ PARA FURO DIRECIONAL HORIZONTAL (HDD) COM CAPACIDADE ATÉ 89 KN, POTÊNCIA 24,8 HP A 80 HP (INCLUSO FERRAMENTAS E LOCALIZADOR) - JUROS. AF_ 05/2023	H	43,41		43,41
103222	PERFURATRIZ PARA FURO DIRECIONAL HORIZONTAL (HDD) COM CAPACIDADE ATÉ 89 KN, POTÊNCIA 24,8 HP A 80 HP (INCLUSO FERRAMENTAS E LOCALIZADOR) - MANUTENÇÃO. AF_ 05/2023	H	201,11		201,11
103223	PERFURATRIZ PARA FURO DIRECIONAL HORIZONTAL (HDD) COM CAPACIDADE ATÉ 89 KN, POTÊNCIA 24,8 HP A 80 HP (INCLUSO FERRAMENTAS E LOCALIZADOR) - MATERIAIS NA OPERAÇÃO. AF_ 05/2023	H	36,03		36,03
103224	PERFURATRIZ PARA FURO DIRECIONAL HORIZONTAL (HDD) COM CAPACIDADE ATÉ 89 KN, POTÊNCIA 24,8 HP A 80 HP (INCLUSO FERRAMENTAS E LOCALIZADOR) - CHP DIURNO. AF_ 05/2023	CHP	449,35	26,91	476,26
103225	PERFURATRIZ PARA FURO DIRECIONAL HORIZONTAL (HDD) COM CAPACIDADE ATÉ 89 KN, POTÊNCIA 24,8 HP A 80 HP (INCLUSO FERRAMENTAS E LOCALIZADOR) - CHI DIURNO. AF_ 05/2023	CHI	212,22	26,90	239,12
103226	PERFURATRIZ PARA FURO DIRECIONAL HORIZONTAL (HDD) COM CAPACIDADE DE 90 KN A 200 KN, POTÊNCIA 100 HP A 160 HP (INCLUSO FERRAMENTAS E LOCALIZADOR) - DEPRECIACÃO. AF_ 05/2023	H	368,70		368,70
103227	PERFURATRIZ PARA FURO DIRECIONAL HORIZONTAL (HDD) COM CAPACIDADE DE 90 KN A 200 KN, POTÊNCIA 100 HP A 160 HP (INCLUSO FERRAMENTAS E LOCALIZADOR) - JUROS. AF_ 05/2023	H	99,61		99,61
103228	PERFURATRIZ PARA FURO DIRECIONAL HORIZONTAL (HDD) COM CAPACIDADE DE 90 KN A 200 KN, POTÊNCIA 100 HP A 160 HP (INCLUSO FERRAMENTAS E LOCALIZADOR) - MANUTENÇÃO. AF_ 05/2023	H	461,40		461,40
103229	PERFURATRIZ PARA FURO DIRECIONAL HORIZONTAL (HDD) COM CAPACIDADE DE 90 KN A 200 KN, POTÊNCIA 100 HP A 160 HP (INCLUSO FERRAMENTAS E LOCALIZADOR) - MATERIAIS NA OPERAÇÃO. AF_ 05/2023	H	89,48		89,48
103230	PERFURATRIZ PARA FURO DIRECIONAL HORIZONTAL (HDD) COM CAPACIDADE DE 90 KN A 200 KN, POTÊNCIA 100 HP A 160 HP (INCLUSO FERRAMENTAS E LOCALIZADOR) - CHP DIURNO. AF_ 05/2023	CHP	1.027,31	26,88	1.054,19
103231	PERFURATRIZ PARA FURO DIRECIONAL HORIZONTAL (HDD) COM CAPACIDADE DE 90 KN A 200 KN, POTÊNCIA 100 HP A 160 HP (INCLUSO FERRAMENTAS E LOCALIZADOR) - CHI DIURNO. AF_ 05/2023	CHI	476,38	26,93	503,31
103232	PERFURATRIZ PARA FURO DIRECIONAL HORIZONTAL (HDD) COM CAPACIDADE DE 201 KN A 560 KN, POTÊNCIA 200 HP A 260 HP (INCLUSO FERRAMENTAS E LOCALIZADOR) - DEPRECIACÃO. AF_ 05/2023	H	504,21		504,21
103233	PERFURATRIZ PARA FURO DIRECIONAL HORIZONTAL (HDD) COM CAPACIDADE DE 201 KN A 560 KN, POTÊNCIA 200 HP A 260 HP (INCLUSO FERRAMENTAS E LOCALIZADOR) - JUROS. AF_ 05/2023	H	136,22		136,22
103234	PERFURATRIZ PARA FURO DIRECIONAL HORIZONTAL (HDD) COM CAPACIDADE DE 201 KN A 560 KN, POTÊNCIA 200 HP A 260 HP (INCLUSO FERRAMENTAS E LOCALIZADOR) - MANUTENÇÃO. AF_ 05/2023	H	662,19		662,19
103235	PERFURATRIZ PARA FURO DIRECIONAL HORIZONTAL (HDD) COM CAPACIDADE DE 201 KN A 560 KN, POTÊNCIA 200 HP A 260 HP (INCLUSO FERRAMENTAS E LOCALIZADOR) - MATERIAIS NA OPERAÇÃO. AF_ 05/2023	H	105,52		105,52
103236	PERFURATRIZ PARA FURO DIRECIONAL HORIZONTAL (HDD) COM CAPACIDADE DE 201 KN A 560 KN, POTÊNCIA 200 HP A 260 HP (INCLUSO FERRAMENTAS E LOCALIZADOR) - CHP DIURNO. AF_ 05/2023	CHP	1.416,30	26,84	1.443,14
103237	PERFURATRIZ PARA FURO DIRECIONAL HORIZONTAL (HDD) COM CAPACIDADE DE 201 KN A 560 KN, POTÊNCIA 200 HP A 260 HP (INCLUSO FERRAMENTAS E LOCALIZADOR) - CHI DIURNO. AF_ 05/2023	CHI	648,55	26,88	675,43
103241	MISTURADOR PARA PREPARO DE LAMA ESTABILIZANTE COM CAPACIDADE DE "4000" L, COM BOMBA CENTRÍFUGA 5,5 HP A 23,07 HP, PARA SISTEMA DE FURO DIRECIONAL - MATERIAIS NA OPERAÇÃO. AF_ 05/2023	H	8,44		8,44
103244	AR CONDICIONADO SPLIT INVERTER, HI-WALL (PAREDE), 9000 BTU/H, CICLO FRIO - FORNECIMENTO E INSTALAÇÃO. AF_ 11/2021 PE	UN	2.513,37	120,09	2.633,46
103245	AR CONDICIONADO SPLIT ON/OFF, HI-WALL (PAREDE), 9000 BTUS/H, CICLO FRIO - FORNECIMENTO E INSTALAÇÃO. AF_ 11/2021 PE	UN	1.959,82	120,01	2.079,83
103246	AR CONDICIONADO SPLIT ON/OFF, HI-WALL (PAREDE), 9000 BTUS/H, CICLO QUENTE/FRIO - FORNECIMENTO E INSTALAÇÃO. AF_ 11/2021 PE	UN	2.146,91	120,15	2.267,06
103247	AR CONDICIONADO SPLIT INVERTER, HI-WALL (PAREDE), 12000 BTU/H, CICLO FRIO - FORNECIMENTO E INSTALAÇÃO. AF_ 11/2021 PE	UN	2.801,35	120,07	2.921,42
103248	AR CONDICIONADO SPLIT ON/OFF, HI-WALL (PAREDE), 12000 BTUS/H, CICLO FRIO - FORNECIMENTO E INSTALAÇÃO. AF_ 11/2021 PE	UN	2.269,45	120,20	2.389,65
103249	AR CONDICIONADO SPLIT ON/OFF, HI-WALL (PAREDE), 12000 BTUS/H, CICLO QUENTE/FRIO - FORNECIMENTO E INSTALAÇÃO. AF_ 11/2021 PE	UN	2.446,24	120,11	2.566,35
103250	AR CONDICIONADO SPLIT INVERTER, HI-WALL (PAREDE), 18000 BTU/H, CICLO FRIO - FORNECIMENTO E INSTALAÇÃO. AF_ 11/2021 PE	UN	4.110,00	129,74	4.239,74
103251	AR CONDICIONADO SPLIT ON/OFF, HI-WALL (PAREDE), 18000 BTUS/H, CICLO FRIO - FORNECIMENTO E INSTALAÇÃO. AF_ 11/2021 PE	UN	3.221,88	129,71	3.351,59
103252	AR CONDICIONADO SPLIT ON/OFF, HI-WALL (PAREDE), 18000 BTUS/H, CICLO QUENTE/FRIO - FORNECIMENTO E INSTALAÇÃO. AF_ 11/2021 PE	UN	3.579,92	129,84	3.709,76
103253	AR CONDICIONADO SPLIT INVERTER, HI-WALL (PAREDE), 24000 BTU/H, CICLO FRIO - FORNECIMENTO E INSTALAÇÃO. AF_ 11/2021 PE	UN	5.639,55	135,72	5.775,27
103254	AR CONDICIONADO SPLIT ON/OFF, HI-WALL (PAREDE), 24000 BTUS/H, CICLO FRIO - FORNECIMENTO E INSTALAÇÃO. AF_ 11/2021 PE	UN	4.187,50	135,75	4.323,25
103255	AR CONDICIONADO SPLIT ON/OFF, HI-WALL (PAREDE), 24000 BTUS/H, CICLO QUENTE/FRIO - FORNECIMENTO E INSTALAÇÃO. AF_ 11/2021 PE	UN	4.700,16	135,40	4.835,56
103256	AR CONDICIONADO SPLIT INVERTER, PISO TETO, 18000 BTU/H, CICLO FRIO - FORNECIMENTO E INSTALAÇÃO. AF_ 11/2021 PSE	UN	10.522,23	199,42	10.721,65
103257	AR CONDICIONADO SPLIT ON/OFF, PISO TETO, 18.000 BTU/H, CICLO FRIO - FORNECIMENTO E INSTALAÇÃO. AF_ 11/2021 PSE	UN	5.940,95	198,93	6.139,88
103258	AR CONDICIONADO SPLIT INVERTER, PISO TETO, 24000 BTU/H, CICLO FRIO - FORNECIMENTO E INSTALAÇÃO. AF_ 11/2021 PSE	UN	11.779,48	204,93	11.984,41
103259	AR CONDICIONADO SPLIT ON/OFF, PISO TETO, 24.000 BTU/H, CICLO FRIO - FORNECIMENTO E INSTALAÇÃO. AF_ 11/2021 PSE	UN	6.266,86	204,49	6.471,35
103260	AR CONDICIONADO SPLIT INVERTER, PISO TETO, 24000 BTU/H, QUENTE/FRIO - FORNECIMENTO E INSTALAÇÃO. AF_ 11/2021 PSE	UN	6.442,08	204,72	6.646,80
103261	AR CONDICIONADO SPLIT INVERTER, PISO TETO, 36000 BTU/H, CICLO FRIO - FORNECIMENTO E INSTALAÇÃO. AF_ 11/2021 PSE	UN	13.296,00	224,44	13.520,44
103262	AR CONDICIONADO SPLIT ON/OFF, PISO TETO, 36.000 BTU/H, CICLO FRIO - FORNECIMENTO E INSTALAÇÃO. AF_ 11/2021 PSE	UN	8.272,98	224,33	8.497,31
103263	AR CONDICIONADO SPLIT INVERTER, PISO TETO, 48000 BTU/H, CICLO FRIO - FORNECIMENTO E INSTALAÇÃO. AF_ 11/2021 PE	UN	18.474,22	298,49	18.772,71
103264	AR CONDICIONADO SPLIT ON/OFF, PISO TETO, 48.000 BTU/H, CICLO FRIO - FORNECIMENTO E INSTALAÇÃO. AF_ 11/2021 PE	UN	10.249,87	298,52	10.548,39
103265	AR CONDICIONADO SPLIT INVERTER, PISO TETO, APRESENTANDO ENTRE 54000 E 58000 BTU/H, CICLO FRIO - FORNECIMENTO E INSTALAÇÃO. AF_ 11/2021 PE	UN	22.323,73	298,62	22.622,35
103266	AR CONDICIONADO SPLIT ON/OFF, PISO TETO, 60.000 BTU/H, CICLO FRIO - FORNECIMENTO E INSTALAÇÃO. AF_ 11/2021 PE	UN	11.477,26	297,91	11.775,17
103267	AR CONDICIONADO SPLIT ON/OFF, CASSETTE (TETO), FRIO 4 VIAS 18000 BTU/H - FORNECIMENTO E INSTALAÇÃO. AF_ 11/2021 PE	UN	6.506,40	204,69	6.711,09
103268	AR CONDICIONADO SPLIT ON/OFF, CASSETTE (TETO), 18000 BTU/H, CICLO QUENTE/FRIO - FORNECIMENTO E INSTALAÇÃO. AF_ 11/2021 PE	UN	7.756,09	204,59	7.960,68
103269	AR CONDICIONADO SPLIT ON/OFF, CASSETTE (TETO), FRIO 4 VIAS 24000 BTU/H - FORNECIMENTO E INSTALAÇÃO. AF_ 11/2021 PE	UN	8.030,84	212,68	8.243,52
103270	AR CONDICIONADO SPLIT ON/OFF, CASSETTE (TETO), 24000 BTU/H, CICLO QUENTE/FRIO - FORNECIMENTO E INSTALAÇÃO. AF_ 11/2021 PE	UN	8.343,51	212,18	8.555,69
103271	AR CONDICIONADO SPLIT ON/OFF, CASSETTE (TETO), FRIO 4 VIAS 36000 BTU/H - FORNECIMENTO E INSTALAÇÃO. AF_ 11/2021 PE	UN	11.870,82	244,73	12.115,55
103272	AR CONDICIONADO SPLIT ON/OFF, CASSETTE (TETO), 36000 BTU/H, CICLO QUENTE/FRIO - FORNECIMENTO E INSTALAÇÃO. AF_ 11/2021 PE	UN	12.268,54	243,99	12.512,53
103273	AR CONDICIONADO SPLIT ON/OFF, CASSETTE (TETO), FRIO 4 VIAS 48000 BTU/H - FORNECIMENTO E INSTALAÇÃO. AF_ 11/2021 PE	UN	12.561,34	320,76	12.882,10

SERVIÇOS DE EDIFICAÇÕES SEM DESONERAÇÃO Referência SINAPI: ABRIL DE 2025					
103274	AR CONDICIONADO SPLIT ON/OFF, CASSETE (TETO), 48000 BTU/H, CICLO QUENTE/FRIO - FORNECIMENTO E INSTALAÇÃO. AF 11/2021 PE	UN	14.429,05	320,06	14.749,11
103275	AR CONDICIONADO SPLIT ON/OFF, CASSETE (TETO), FRIO 4 VIAS 60000 BTU/H - FORNECIMENTO E INSTALAÇÃO. AF 11/2021 PE	UN	14.351,55	321,34	14.672,89
103276	AR CONDICIONADO SPLIT ON/OFF, CASSETE (TETO), 60000 BTU/H, CICLO QUENTE/FRIO - FORNECIMENTO E INSTALAÇÃO. AF 11/2021 PE	UN	15.074,77	320,22	15.394,99
103277	AR CONDICIONADO SPLITÃO 10 TR - FORNECIMENTO E INSTALAÇÃO. AF 11/2021 PE	UN	27.988,11	400,28	28.388,39
103278	AR CONDICIONADO SPLITÃO 15 TR - FORNECIMENTO E INSTALAÇÃO. AF 11/2021 PE	UN	35.913,51	410,46	36.323,97
103288	RASSO E CHUMBAMENTO EM ALVENARIA PARA TUBOS DE SPLIT PAREDE DE 9000 A 24000 BTUS/H. AF 11/2021	UN	5,98	13,32	19,30
103289	TUBO EM COBRE FLEXÍVEL, DN 1/4", COM ISOLAMENTO, INSTALADO EM FORRO, PARA RAMAL DE ALIMENTAÇÃO DE AR CONDICIONADO, INCLUSO FIXADOR. AF 11/2021	M	28,57	4,69	33,26
103290	TUBO EM COBRE FLEXÍVEL, DN 3/8", COM ISOLAMENTO, INSTALADO EM FORRO, PARA RAMAL DE ALIMENTAÇÃO DE AR CONDICIONADO, INCLUSO FIXADOR. AF 11/2021	M	45,77	4,99	50,76
103291	TUBO EM COBRE FLEXÍVEL, DN 1/2", COM ISOLAMENTO, INSTALADO EM FORRO, PARA RAMAL DE ALIMENTAÇÃO DE AR CONDICIONADO, INCLUSO FIXADOR. AF 11/2021	M	58,38	5,27	63,65
103292	TUBO EM COBRE FLEXÍVEL, DN 5/8", COM ISOLAMENTO, INSTALADO EM FORRO, PARA RAMAL DE ALIMENTAÇÃO DE AR CONDICIONADO, INCLUSO FIXADOR. AF 11/2021	M	71,21	5,47	76,68
103304	INSTALAÇÃO DE BANCO METÁLICO COM ENCOSTO, 1,60 M DE COMPRIMENTO, EM TUBO DE AÇO CARBONO COM PINTURA ELETROSTÁTICA, SOBRE PISO DE CONCRETO EXISTENTE. AF 11/2021	UN	1.222,81	39,38	1.262,19
103307	INSTALAÇÃO DE LIXEIRA METÁLICA DUPLA, CAPACIDADE DE 60 L, EM TUBO DE AÇO CARBONO E CESTOS EM CHAPA DE AÇO COM PINTURA ELETROSTÁTICA, SOBRE PISO DE CONCRETO EXISTENTE. AF 11/2021	UN	1.279,56	85,89	1.365,45
103310	INSTALAÇÃO DE LIXEIRA METÁLICA DUPLA, CAPACIDADE DE 60 L, EM TUBO DE AÇO CARBONO E CESTOS EM CHAPA DE AÇO COM PINTURA ELETROSTÁTICA, SOBRE SOLO. AF 11/2021	UN	1.259,94	38,03	1.297,97
103314	INSTALAÇÃO DE PERGOLADO DE MADEIRA, EM MAÇARANDUBA, ANGELIM OU EQUIVALENTE DA REGIÃO, FIXADO COM CONCRETO SOBRE PISO DE CONCRETO EXISTENTE. AF 11/2021	M2	297,75	30,35	328,10
103315	INSTALAÇÃO DE PERGOLADO DE MADEIRA, EM MAÇARANDUBA, ANGELIM OU EQUIVALENTE DA REGIÃO, FIXADO COM CONCRETO SOBRE SOLO. AF 11/2021	M2	294,18	22,89	317,07
103316	ALVENARIA DE VEDAÇÃO DE BLOCOS VAZADOS DE CONCRETO DE 9X19X39 CM (ESPESSURA 9 CM) E ARGAMASSA DE ASSENTAMENTO COM PREPARO EM BETONEIRA. AF 12/2021	M2	50,78	28,25	79,03
103317	ALVENARIA DE VEDAÇÃO DE BLOCOS VAZADOS DE CONCRETO DE 9X19X39 CM (ESPESSURA 9 CM) E ARGAMASSA DE ASSENTAMENTO COM PREPARO MANUAL. AF 12/2021	M2	51,26	29,16	80,42
103318	ALVENARIA DE VEDAÇÃO DE BLOCOS VAZADOS DE CONCRETO DE 14X19X39 CM (ESPESSURA 14 CM) E ARGAMASSA DE ASSENTAMENTO COM PREPARO EM BETONEIRA. AF 12/2021	M2	64,91	38,53	103,44
103319	ALVENARIA DE VEDAÇÃO DE BLOCOS VAZADOS DE CONCRETO DE 14X19X39 CM (ESPESSURA 14 CM) E ARGAMASSA DE ASSENTAMENTO COM PREPARO MANUAL. AF 12/2021	M2	65,47	39,60	105,07
103320	ALVENARIA DE VEDAÇÃO DE BLOCOS VAZADOS DE CONCRETO DE 19X19X39 CM (ESPESSURA 19 CM) E ARGAMASSA DE ASSENTAMENTO COM PREPARO EM BETONEIRA. AF 12/2021	M2	79,61	43,67	123,28
103321	ALVENARIA DE VEDAÇÃO DE BLOCOS VAZADOS DE CONCRETO DE 19X19X39 CM (ESPESSURA 19 CM) E ARGAMASSA DE ASSENTAMENTO COM PREPARO MANUAL. AF 12/2021	M2	80,31	45,01	125,32
103322	ALVENARIA DE VEDAÇÃO DE BLOCOS CERÂMICOS FURADOS NA VERTICAL DE 9X19X39 CM (ESPESSURA 9 CM) E ARGAMASSA DE ASSENTAMENTO COM PREPARO EM BETONEIRA. AF 12/2021	M2	41,05	23,21	64,26
103323	ALVENARIA DE VEDAÇÃO DE BLOCOS CERÂMICOS FURADOS NA VERTICAL DE 9X19X39 CM (ESPESSURA 9 CM) E ARGAMASSA DE ASSENTAMENTO COM PREPARO MANUAL. AF 12/2021	M2	41,62	24,30	65,92
103324	ALVENARIA DE VEDAÇÃO DE BLOCOS CERÂMICOS FURADOS NA VERTICAL DE 14X19X39 CM (ESPESSURA 14 CM) E ARGAMASSA DE ASSENTAMENTO COM PREPARO EM BETONEIRA. AF 12/2021	M2	53,37	33,47	86,84
103325	ALVENARIA DE VEDAÇÃO DE BLOCOS CERÂMICOS FURADOS NA VERTICAL DE 14X19X39 CM (ESPESSURA 14 CM) E ARGAMASSA DE ASSENTAMENTO COM PREPARO MANUAL. AF 12/2021	M2	54,02	34,70	88,72
103326	ALVENARIA DE VEDAÇÃO DE BLOCOS CERÂMICOS FURADOS NA VERTICAL DE 19X19X39 CM (ESPESSURA 19 CM) E ARGAMASSA DE ASSENTAMENTO COM PREPARO EM BETONEIRA. AF 12/2021	M2	63,57	38,56	102,13
103327	ALVENARIA DE VEDAÇÃO DE BLOCOS CERÂMICOS FURADOS NA VERTICAL DE 19X19X39 CM (ESPESSURA 19 CM) E ARGAMASSA DE ASSENTAMENTO COM PREPARO MANUAL. AF 12/2021	M2	64,33	40,00	104,33
103328	ALVENARIA DE VEDAÇÃO DE BLOCOS CERÂMICOS FURADOS NA HORIZONTAL DE 9X19X19 CM (ESPESSURA 9 CM) E ARGAMASSA DE ASSENTAMENTO COM PREPARO EM BETONEIRA. AF 12/2021	M2	50,45	61,21	111,66
103329	ALVENARIA DE VEDAÇÃO DE BLOCOS CERÂMICOS FURADOS NA HORIZONTAL DE 9X19X19 CM (ESPESSURA 9 CM) E ARGAMASSA DE ASSENTAMENTO COM PREPARO MANUAL. AF 12/2021	M2	50,96	62,16	113,12
103330	ALVENARIA DE VEDAÇÃO DE BLOCOS CERÂMICOS FURADOS NA HORIZONTAL DE 11,5X19X19 CM (ESPESSURA 11,5 CM) E ARGAMASSA DE ASSENTAMENTO COM PREPARO EM BETONEIRA. AF 12/2021	M2	48,74	45,96	94,70
103331	ALVENARIA DE VEDAÇÃO DE BLOCOS CERÂMICOS FURADOS NA HORIZONTAL DE 11,5X19X19 CM (ESPESSURA 11,5 CM) E ARGAMASSA DE ASSENTAMENTO COM PREPARO MANUAL. AF 12/2021	M2	49,29	46,98	96,27
103332	ALVENARIA DE VEDAÇÃO DE BLOCOS CERÂMICOS FURADOS NA HORIZONTAL DE 9X14X19 CM (ESPESSURA 9 CM) E ARGAMASSA DE ASSENTAMENTO COM PREPARO EM BETONEIRA. AF 12/2021	M2	60,93	83,41	144,34
103333	ALVENARIA DE VEDAÇÃO DE BLOCOS CERÂMICOS FURADOS NA HORIZONTAL DE 9X14X19 CM (ESPESSURA 9 CM) E ARGAMASSA DE ASSENTAMENTO COM PREPARO MANUAL. AF 12/2021	M2	61,50	84,52	146,02
103334	ALVENARIA DE VEDAÇÃO DE BLOCOS CERÂMICOS FURADOS NA HORIZONTAL DE 14X9X19 CM (ESPESSURA 14 CM, BLOCO DEITADO) E ARGAMASSA DE ASSENTAMENTO COM PREPARO EM BETONEIRA. AF 12/2021	M2	80,40	88,80	169,20
103335	ALVENARIA DE VEDAÇÃO DE BLOCOS CERÂMICOS FURADOS NA HORIZONTAL DE 14X9X19 CM (ESPESSURA 14 CM, BLOCO DEITADO) E ARGAMASSA DE ASSENTAMENTO COM PREPARO MANUAL. AF 12/2021	M2	81,41	90,71	172,12
103336	ALVENARIA DE VEDAÇÃO DE BLOCOS VAZADOS DE CONCRETO APARENTE DE 9X19X39 CM (ESPESSURA 9 CM) E ARGAMASSA DE ASSENTAMENTO COM PREPARO EM BETONEIRA. AF 12/2021	M2	54,51	36,48	90,99
103337	ALVENARIA DE VEDAÇÃO DE BLOCOS VAZADOS DE CONCRETO APARENTE DE 9X19X39 CM (ESPESSURA 9 CM) E ARGAMASSA DE ASSENTAMENTO COM PREPARO MANUAL. AF 12/2021	M2	54,99	37,39	92,38
103338	ALVENARIA DE VEDAÇÃO DE BLOCOS VAZADOS DE CONCRETO APARENTE DE 14X19X39 CM (ESPESSURA 14 CM) E ARGAMASSA DE ASSENTAMENTO COM PREPARO EM BETONEIRA. AF 12/2021	M2	70,72	49,73	120,45
103339	ALVENARIA DE VEDAÇÃO DE BLOCOS VAZADOS DE CONCRETO APARENTE DE 14X19X39 CM (ESPESSURA 14 CM) E ARGAMASSA DE ASSENTAMENTO COM PREPARO MANUAL. AF 12/2021	M2	71,28	50,80	122,08
103340	ALVENARIA DE VEDAÇÃO DE BLOCOS VAZADOS DE CONCRETO APARENTE DE 19X19X39 CM (ESPESSURA 19 CM) E ARGAMASSA DE ASSENTAMENTO COM PREPARO EM BETONEIRA. AF 12/2021	M2	87,73	56,38	144,11
103341	ALVENARIA DE VEDAÇÃO DE BLOCOS VAZADOS DE CONCRETO APARENTE DE 19X19X39 CM (ESPESSURA 19 CM) E ARGAMASSA DE ASSENTAMENTO COM PREPARO MANUAL. AF 12/2021	M2	88,44	57,71	146,15
103342	ALVENARIA DE VEDAÇÃO DE BLOCOS VAZADOS DE CONCRETO DE 14X19X29 CM (ESPESSURA 14 CM) E ARGAMASSA DE ASSENTAMENTO COM PREPARO EM BETONEIRA. AF 12/2021	M2	76,54	43,50	120,04
103343	ALVENARIA DE VEDAÇÃO DE BLOCOS VAZADOS DE CONCRETO DE 14X19X29 CM (ESPESSURA 14 CM) E ARGAMASSA DE ASSENTAMENTO COM PREPARO MANUAL. AF 12/2021	M2	77,17	44,68	121,85
103344	ALVENARIA DE VEDAÇÃO DE BLOCOS CERÂMICOS FURADOS NA VERTICAL DE 11,5X19X29 CM (ESPESSURA 11,5 CM) E ARGAMASSA DE ASSENTAMENTO COM PREPARO EM BETONEIRA. AF 12/2021	M2	54,31	37,25	91,56
103345	ALVENARIA DE VEDAÇÃO DE BLOCOS CERÂMICOS FURADOS NA VERTICAL DE 11,5X19X29 CM (ESPESSURA 11,5 CM) E ARGAMASSA DE ASSENTAMENTO COM PREPARO MANUAL. AF 12/2021	M2	54,99	38,52	93,51
103346	ALVENARIA DE VEDAÇÃO DE BLOCOS CERÂMICOS FURADOS NA VERTICAL DE 14X19X29 CM (ESPESSURA 14 CM) E ARGAMASSA DE ASSENTAMENTO COM PREPARO EM BETONEIRA. AF 12/2021	M2	58,99	43,70	102,69
103347	ALVENARIA DE VEDAÇÃO DE BLOCOS CERÂMICOS FURADOS NA VERTICAL DE 14X19X29 CM (ESPESSURA 14 CM) E ARGAMASSA DE ASSENTAMENTO COM PREPARO MANUAL. AF 12/2021	M2	59,72	45,05	104,77
103348	ALVENARIA DE VEDAÇÃO DE BLOCOS CERÂMICOS FURADOS NA VERTICAL DE 11,5X19X39 CM (ESPESSURA 11,5 CM) E ARGAMASSA DE ASSENTAMENTO COM PREPARO EM BETONEIRA. AF 12/2021	M2	47,53	28,90	76,43
103349	ALVENARIA DE VEDAÇÃO DE BLOCOS CERÂMICOS FURADOS NA VERTICAL DE 11,5X19X39 CM (ESPESSURA 11,5 CM) E ARGAMASSA DE ASSENTAMENTO COM PREPARO MANUAL. AF 12/2021	M2	48,14	30,06	78,20
103350	ALVENARIA DE VEDAÇÃO DE BLOCOS CERÂMICOS FURADOS NA HORIZONTAL DE 9X9X19 CM (ESPESSURA 9 CM) E ARGAMASSA DE ASSENTAMENTO COM PREPARO EM BETONEIRA. AF 12/2021	M2	93,15	114,78	207,93
103351	ALVENARIA DE VEDAÇÃO DE BLOCOS CERÂMICOS FURADOS NA HORIZONTAL DE 9X9X19 CM (ESPESSURA 9 CM) E ARGAMASSA DE ASSENTAMENTO COM PREPARO MANUAL. AF 12/2021	M2	93,88	116,19	210,07
103352	ALVENARIA DE VEDAÇÃO DE BLOCOS CERÂMICOS FURADOS NA HORIZONTAL DE 9X14X24 CM (ESPESSURA 9 CM) E ARGAMASSA DE ASSENTAMENTO COM PREPARO EM BETONEIRA. AF 12/2021	M2	54,17	68,37	122,54
103353	ALVENARIA DE VEDAÇÃO DE BLOCOS CERÂMICOS FURADOS NA HORIZONTAL DE 9X14X24 CM (ESPESSURA 9 CM) E ARGAMASSA DE ASSENTAMENTO COM PREPARO MANUAL. AF 12/2021	M2	54,70	69,39	124,09
103354	ALVENARIA DE VEDAÇÃO DE BLOCOS CERÂMICOS FURADOS NA HORIZONTAL DE 11,5X14X24 CM (ESPESSURA 11,5 CM) E ARGAMASSA DE ASSENTAMENTO COM PREPARO EM BETONEIRA. AF 12/2021	M2	50,62	52,74	103,36
103355	ALVENARIA DE VEDAÇÃO DE BLOCOS CERÂMICOS FURADOS NA HORIZONTAL DE 11,5X14X24 CM (ESPESSURA 11,5 CM) E ARGAMASSA DE ASSENTAMENTO COM PREPARO MANUAL. AF 12/2021	M2	51,19	53,83	105,02
103356	ALVENARIA DE VEDAÇÃO DE BLOCOS CERÂMICOS FURADOS NA HORIZONTAL DE 9X19X29 CM (ESPESSURA 9 CM) E ARGAMASSA DE ASSENTAMENTO COM PREPARO EM BETONEIRA. AF 12/2021	M2	38,91	29,64	68,55

SERVIÇOS DE EDIFICAÇÕES SEM DESONERAÇÃO Referência SINAPI: ABRIL DE 2025						
103357	ALVENARIA DE VEDAÇÃO DE BLOCOS CERÂMICOS FURADOS NA HORIZONTAL DE 9X19X29 CM (ESPESSURA 9 CM) E ARGAMASSA DE ASSENTAMENTO COM PREPARO MANUAL. AF. 12/2021	M2	39,34	30,44	69,78	
103358	ALVENARIA DE VEDAÇÃO DE BLOCOS CERÂMICOS FURADOS NA HORIZONTAL DE 11,5X19X29 CM (ESPESSURA 11,5 CM) E ARGAMASSA DE ASSENTAMENTO COM PREPARO EM BETONEIRA. AF. 12/2021	M2	42,56	36,81	79,37	
103359	ALVENARIA DE VEDAÇÃO DE BLOCOS CERÂMICOS FURADOS NA HORIZONTAL DE 11,5X19X29 CM (ESPESSURA 11,5 CM) E ARGAMASSA DE ASSENTAMENTO COM PREPARO MANUAL. AF. 12/2021	M2	43,02	37,67	80,69	
103360	ALVENARIA DE VEDAÇÃO DE BLOCOS CERÂMICOS FURADOS NA HORIZONTAL DE 14X19X29 CM (ESPESSURA 14 CM) E ARGAMASSA DE ASSENTAMENTO COM PREPARO EM BETONEIRA. AF. 12/2021	M2	49,45	43,41	92,86	
103361	ALVENARIA DE VEDAÇÃO DE BLOCOS CERÂMICOS FURADOS NA HORIZONTAL DE 14X19X29 CM (ESPESSURA 14 CM) E ARGAMASSA DE ASSENTAMENTO COM PREPARO MANUAL. AF. 12/2021	M2	50,03	44,51	94,54	
103362	ALVENARIA DE VEDAÇÃO DE BLOCOS CERÂMICOS FURADOS NA HORIZONTAL DE 19X19X29 CM (ESPESSURA 19 CM) E ARGAMASSA DE ASSENTAMENTO COM PREPARO EM BETONEIRA. AF. 12/2021	M2	62,41	49,55	111,96	
103363	ALVENARIA DE VEDAÇÃO DE BLOCOS CERÂMICOS FURADOS NA HORIZONTAL DE 19X19X29 CM (ESPESSURA 19 CM) E ARGAMASSA DE ASSENTAMENTO COM PREPARO MANUAL. AF. 12/2021	M2	63,06	50,78	113,84	
103364	ALVENARIA DE VEDAÇÃO DE BLOCOS CERÂMICOS FURADOS NA HORIZONTAL DE 9X19X39 CM (ESPESSURA 9 CM) E ARGAMASSA DE ASSENTAMENTO COM PREPARO EM BETONEIRA. AF. 12/2021	M2	33,82	22,82	56,64	
103365	ALVENARIA DE VEDAÇÃO DE BLOCOS CERÂMICOS FURADOS NA HORIZONTAL DE 9X19X39 CM (ESPESSURA 9 CM) E ARGAMASSA DE ASSENTAMENTO COM PREPARO MANUAL. AF. 12/2021	M2	33,97	23,54	57,51	
103366	ALVENARIA DE VEDAÇÃO DE BLOCOS CERÂMICOS FURADOS NA HORIZONTAL DE 11,5X19X39 CM (ESPESSURA 11,5 CM) E ARGAMASSA DE ASSENTAMENTO COM PREPARO EM BETONEIRA. AF. 12/2021	M2	39,74	28,50	68,24	
103367	ALVENARIA DE VEDAÇÃO DE BLOCOS CERÂMICOS FURADOS NA HORIZONTAL DE 11,5X19X39 CM (ESPESSURA 11,5 CM) E ARGAMASSA DE ASSENTAMENTO COM PREPARO MANUAL. AF. 12/2021	M2	40,16	29,28	69,44	
103368	ALVENARIA DE VEDAÇÃO DE BLOCOS CERÂMICOS FURADOS NA HORIZONTAL DE 14X19X39 CM (ESPESSURA 14 CM) E ARGAMASSA DE ASSENTAMENTO COM PREPARO EM BETONEIRA. AF. 12/2021	M2	44,48	33,21	77,69	
103369	ALVENARIA DE VEDAÇÃO DE BLOCOS CERÂMICOS FURADOS NA HORIZONTAL DE 14X19X39 CM (ESPESSURA 14 CM) E ARGAMASSA DE ASSENTAMENTO COM PREPARO MANUAL. AF. 12/2021	M2	45,01	34,20	79,21	
103370	ALVENARIA DE VEDAÇÃO DE BLOCOS CERÂMICOS FURADOS NA HORIZONTAL DE 19X19X39 CM (ESPESSURA 19 CM) E ARGAMASSA DE ASSENTAMENTO COM PREPARO EM BETONEIRA. AF. 12/2021	M2	58,83	38,21	97,04	
103371	ALVENARIA DE VEDAÇÃO DE BLOCOS CERÂMICOS FURADOS NA HORIZONTAL DE 19X19X39 CM (ESPESSURA 19 CM) E ARGAMASSA DE ASSENTAMENTO COM PREPARO MANUAL. AF. 12/2021	M2	59,43	39,32	98,75	
103372	TUBO PEAD LISO PARA REDE DE ÁGUA OU ESGOTO, DIÂMETRO DE 20 MM, JUNTA SOLDADA (NÃO INCLUI A EXECUÇÃO DE SOLDA) - FORNECIMENTO E ASSENTAMENTO. AF. 12/2021	M	5,60	0,17	5,77	
103373	TUBO PEAD LISO PARA REDE DE ÁGUA OU ESGOTO, DIÂMETRO DE 32 MM, JUNTA SOLDADA (NÃO INCLUI A EXECUÇÃO DE SOLDA) - FORNECIMENTO E ASSENTAMENTO. AF. 12/2021	M	11,03	0,28	11,31	
103376	TUBO PEAD LISO PARA REDE DE ÁGUA OU ESGOTO, DIÂMETRO DE 110 MM, JUNTA SOLDADA (NÃO INCLUI A EXECUÇÃO DE SOLDA) - FORNECIMENTO E ASSENTAMENTO. AF. 12/2021	M	133,19	0,98	134,17	
103377	TUBO PEAD LISO PARA REDE DE ÁGUA OU ESGOTO, DIÂMETRO DE 160 MM, JUNTA SOLDADA (NÃO INCLUI A EXECUÇÃO DE SOLDA) - FORNECIMENTO E ASSENTAMENTO. AF. 12/2021	M	285,56	1,44	287,00	
103379	TUBO PEAD LISO PARA REDE DE ÁGUA OU ESGOTO, DIÂMETRO DE 200 MM, JUNTA SOLDADA (NÃO INCLUI A EXECUÇÃO DE SOLDA) - FORNECIMENTO E ASSENTAMENTO. AF. 12/2021	M	444,93	1,79	446,72	
103383	TUBO PEAD LISO PARA REDE DE ÁGUA OU ESGOTO, DIÂMETRO DE 315 MM, JUNTA SOLDADA (NÃO INCLUI A EXECUÇÃO DE SOLDA) - FORNECIMENTO E ASSENTAMENTO. AF. 12/2021	M	1.092,79	1,97	1.094,76	
103385	TUBO PEAD LISO PARA REDE DE ÁGUA OU ESGOTO, DIÂMETRO DE 400 MM, JUNTA SOLDADA (NÃO INCLUI A EXECUÇÃO DE SOLDA) - FORNECIMENTO E ASSENTAMENTO. AF. 12/2021	M	1.761,45	3,88	1.765,33	
103387	TUBO PEAD LISO PARA REDE DE ÁGUA OU ESGOTO, DIÂMETRO DE 500 MM, JUNTA SOLDADA (NÃO INCLUI A EXECUÇÃO DE SOLDA) - FORNECIMENTO E ASSENTAMENTO. AF. 12/2021	M	3.090,89	5,88	3.096,77	
103389	TUBO PEAD LISO PARA REDE DE ÁGUA OU ESGOTO, DIÂMETRO DE 630 MM, JUNTA SOLDADA (NÃO INCLUI A EXECUÇÃO DE SOLDA) - FORNECIMENTO E ASSENTAMENTO. AF. 12/2021	M	4.596,62	8,75	4.605,37	
103391	TUBO PEAD LISO PARA REDE DE ÁGUA OU ESGOTO, DIÂMETRO DE 800 MM, JUNTA SOLDADA (NÃO INCLUI A EXECUÇÃO DE SOLDA) - FORNECIMENTO E ASSENTAMENTO. AF. 12/2021	M	3.023,29	12,45	3.035,74	
103392	TUBO PEAD LISO PARA REDE DE ÁGUA OU ESGOTO, DIÂMETRO DE 900 MM, JUNTA SOLDADA (NÃO INCLUI A EXECUÇÃO DE SOLDA) - FORNECIMENTO E ASSENTAMENTO. AF. 12/2021	M	4.945,37	14,88	4.960,25	
103393	TUBO PEAD LISO PARA REDE DE ÁGUA OU ESGOTO, DIÂMETRO DE 1000 MM, JUNTA SOLDADA (NÃO INCLUI A EXECUÇÃO DE SOLDA) - FORNECIMENTO E ASSENTAMENTO. AF. 12/2021	M	5.454,16	16,96	5.471,12	
103397	ASSENTAMENTO DE CONEXÃO COM 2 ACESSOS, EM PEAD LISO PARA REDE DE ÁGUA OU ESGOTO, DIÂMETRO DE 20 MM, JUNTA SOLDADA (NÃO INCLUI O FORNECIMENTO E EXECUÇÃO DE SOLDA). AF. 12/2021	UN	1,52	3,07	4,59	
103398	ASSENTAMENTO DE CONEXÃO COM 2 ACESSOS, EM PEAD LISO PARA REDE DE ÁGUA OU ESGOTO, DIÂMETRO DE 32 MM, JUNTA SOLDADA (NÃO INCLUI O FORNECIMENTO E EXECUÇÃO DE SOLDA). AF. 12/2021	UN	2,45	4,91	7,36	
103399	ASSENTAMENTO DE CONEXÃO COM 2 ACESSOS, EM PEAD LISO PARA REDE DE ÁGUA OU ESGOTO, DIÂMETRO DE 63 MM, JUNTA SOLDADA (NÃO INCLUI O FORNECIMENTO E EXECUÇÃO DE SOLDA). AF. 12/2021	UN	4,82	9,68	14,50	
103400	ASSENTAMENTO DE CONEXÃO COM 2 ACESSOS, EM PEAD LISO PARA REDE DE ÁGUA OU ESGOTO, DIÂMETRO DE 90 MM, JUNTA SOLDADA (NÃO INCLUI O FORNECIMENTO E EXECUÇÃO DE SOLDA). AF. 12/2021	UN	6,87	13,84	20,71	
103401	ASSENTAMENTO DE CONEXÃO COM 2 ACESSOS, EM PEAD LISO PARA REDE DE ÁGUA OU ESGOTO, DIÂMETRO DE 110 MM, JUNTA SOLDADA (NÃO INCLUI O FORNECIMENTO E EXECUÇÃO DE SOLDA). AF. 12/2021	UN	8,41	16,91	25,32	
103402	ASSENTAMENTO DE CONEXÃO COM 2 ACESSOS, EM PEAD LISO PARA REDE DE ÁGUA OU ESGOTO, DIÂMETRO DE 160 MM, JUNTA SOLDADA (NÃO INCLUI O FORNECIMENTO E EXECUÇÃO DE SOLDA). AF. 12/2021	UN	12,23	24,61	36,84	
103403	ASSENTAMENTO DE CONEXÃO COM 2 ACESSOS, EM PEAD LISO PARA REDE DE ÁGUA OU ESGOTO, DIÂMETRO DE 180 MM, JUNTA SOLDADA (NÃO INCLUI O FORNECIMENTO E EXECUÇÃO DE SOLDA). AF. 12/2021	UN	13,76	27,68	41,44	
103404	ASSENTAMENTO DE CONEXÃO COM 2 ACESSOS, EM PEAD LISO PARA REDE DE ÁGUA OU ESGOTO, DIÂMETRO DE 200 MM, JUNTA SOLDADA (NÃO INCLUI O FORNECIMENTO E EXECUÇÃO DE SOLDA). AF. 12/2021	UN	15,29	30,76	46,05	
103405	ASSENTAMENTO DE CONEXÃO COM 2 ACESSOS, EM PEAD LISO PARA REDE DE ÁGUA OU ESGOTO, DIÂMETRO DE 225 MM, JUNTA SOLDADA (NÃO INCLUI O FORNECIMENTO E EXECUÇÃO DE SOLDA). AF. 12/2021	UN	17,19	34,61	51,80	
103406	ASSENTAMENTO DE CONEXÃO COM 2 ACESSOS, EM PEAD LISO PARA REDE DE ÁGUA OU ESGOTO, DIÂMETRO DE 250 MM, JUNTA SOLDADA (NÃO INCLUI O FORNECIMENTO E EXECUÇÃO DE SOLDA). AF. 12/2021	UN	19,10	38,46	57,56	
103407	ASSENTAMENTO DE CONEXÃO COM 2 ACESSOS, EM PEAD LISO PARA REDE DE ÁGUA OU ESGOTO, DIÂMETRO DE 280 MM, JUNTA SOLDADA (NÃO INCLUI O FORNECIMENTO E EXECUÇÃO DE SOLDA). AF. 12/2021	UN	21,40	43,07	64,47	
103408	ASSENTAMENTO DE CONEXÃO COM 2 ACESSOS, EM PEAD LISO PARA REDE DE ÁGUA OU ESGOTO, DIÂMETRO DE 315 MM, JUNTA SOLDADA (NÃO INCLUI O FORNECIMENTO E EXECUÇÃO DE SOLDA). AF. 12/2021	UN	24,07	48,46	72,53	
103409	ASSENTAMENTO DE CONEXÃO COM 2 ACESSOS, EM PEAD LISO PARA REDE DE ÁGUA OU ESGOTO, DIÂMETRO DE 355 MM, JUNTA SOLDADA (NÃO INCLUI O FORNECIMENTO E EXECUÇÃO DE SOLDA). AF. 12/2021	UN	27,12	54,62	81,74	
103410	ASSENTAMENTO DE CONEXÃO COM 2 ACESSOS, EM PEAD LISO PARA REDE DE ÁGUA OU ESGOTO, DIÂMETRO DE 400 MM, JUNTA SOLDADA (NÃO INCLUI O FORNECIMENTO E EXECUÇÃO DE SOLDA). AF. 12/2021	UN	30,56	61,54	92,10	
103411	ASSENTAMENTO DE CONEXÃO COM 3 ACESSOS, EM PEAD LISO PARA REDE DE ÁGUA OU ESGOTO, DIÂMETRO DE 20 MM, JUNTA SOLDADA (NÃO INCLUI O FORNECIMENTO E EXECUÇÃO DE SOLDA). AF. 12/2021	UN	3,06	6,14	9,20	
103412	ASSENTAMENTO DE CONEXÃO COM 3 ACESSOS, EM PEAD LISO PARA REDE DE ÁGUA OU ESGOTO, DIÂMETRO DE 32 MM, JUNTA SOLDADA (NÃO INCLUI O FORNECIMENTO E EXECUÇÃO DE SOLDA). AF. 12/2021	UN	4,89	9,84	14,73	
103413	ASSENTAMENTO DE CONEXÃO COM 3 ACESSOS, EM PEAD LISO PARA REDE DE ÁGUA OU ESGOTO, DIÂMETRO DE 63 MM, JUNTA SOLDADA (NÃO INCLUI O FORNECIMENTO E EXECUÇÃO DE SOLDA). AF. 12/2021	UN	9,62	19,38	29,00	
103414	ASSENTAMENTO DE CONEXÃO COM 3 ACESSOS, EM PEAD LISO PARA REDE DE ÁGUA OU ESGOTO, DIÂMETRO DE 90 MM, JUNTA SOLDADA (NÃO INCLUI O FORNECIMENTO E EXECUÇÃO DE SOLDA). AF. 12/2021	UN	13,76	27,68	41,44	
103415	ASSENTAMENTO DE CONEXÃO COM 3 ACESSOS, EM PEAD LISO PARA REDE DE ÁGUA OU ESGOTO, DIÂMETRO DE 110 MM, JUNTA SOLDADA (NÃO INCLUI O FORNECIMENTO E EXECUÇÃO DE SOLDA). AF. 12/2021	UN	16,81	33,84	50,65	
103416	ASSENTAMENTO DE CONEXÃO COM 3 ACESSOS, EM PEAD LISO PARA REDE DE ÁGUA OU ESGOTO, DIÂMETRO DE 160 MM, JUNTA SOLDADA (NÃO INCLUI O FORNECIMENTO E EXECUÇÃO DE SOLDA). AF. 12/2021	UN	24,45	49,23	73,68	
103417	ASSENTAMENTO DE CONEXÃO COM 3 ACESSOS, EM PEAD LISO PARA REDE DE ÁGUA OU ESGOTO, DIÂMETRO DE 180 MM, JUNTA SOLDADA (NÃO INCLUI O FORNECIMENTO E EXECUÇÃO DE SOLDA). AF. 12/2021	UN	27,50	55,39	82,89	
103418	ASSENTAMENTO DE CONEXÃO COM 3 ACESSOS, EM PEAD LISO PARA REDE DE ÁGUA OU ESGOTO, DIÂMETRO DE 200 MM, JUNTA SOLDADA (NÃO INCLUI O FORNECIMENTO E EXECUÇÃO DE SOLDA). AF. 12/2021	UN	30,56	61,54	92,10	
103419	ASSENTAMENTO DE CONEXÃO COM 3 ACESSOS, EM PEAD LISO PARA REDE DE ÁGUA OU ESGOTO, DIÂMETRO DE 225 MM, JUNTA SOLDADA (NÃO INCLUI O FORNECIMENTO E EXECUÇÃO DE SOLDA). AF. 12/2021	UN	34,39	69,23	103,62	
103420	ASSENTAMENTO DE CONEXÃO COM 3 ACESSOS, EM PEAD LISO PARA REDE DE ÁGUA OU ESGOTO, DIÂMETRO DE 250 MM, JUNTA SOLDADA (NÃO INCLUI O FORNECIMENTO E EXECUÇÃO DE SOLDA). AF. 12/2021	UN	38,20	76,93	115,13	
103421	ASSENTAMENTO DE CONEXÃO COM 3 ACESSOS, EM PEAD LISO PARA REDE DE ÁGUA OU ESGOTO, DIÂMETRO DE 280 MM, JUNTA SOLDADA (NÃO INCLUI O FORNECIMENTO E EXECUÇÃO DE SOLDA). AF. 12/2021	UN	42,79	86,16	128,95	
103422	ASSENTAMENTO DE CONEXÃO COM 3 ACESSOS, EM PEAD LISO PARA REDE DE ÁGUA OU ESGOTO, DIÂMETRO DE 315 MM, JUNTA SOLDADA (NÃO INCLUI O FORNECIMENTO E EXECUÇÃO DE SOLDA). AF. 12/2021	UN	48,13	96,93	145,06	
103423	ASSENTAMENTO DE CONEXÃO COM 3 ACESSOS, EM PEAD LISO PARA REDE DE ÁGUA OU ESGOTO, DIÂMETRO DE 355 MM, JUNTA SOLDADA (NÃO INCLUI O FORNECIMENTO E EXECUÇÃO DE SOLDA). AF. 12/2021	UN	54,27	109,23	163,50	

SERVIÇOS DE EDIFICAÇÕES SEM DESONERAÇÃO Referência SINAPI: ABRIL DE 2025					
103424	ASSENTAMENTO DE CONEXÃO COM 3 ACESSOS, EM PEAD LISO PARA REDE DE ÁGUA OU ESGOTO, DIÂMETRO DE 400 MM, JUNTA SOLDADA (NÃO INCLUI O FORNECIMENTO E EXECUÇÃO DE SOLDA). AF. 12/2021	UN	61,12	123,09	184,21
103425	LUVA, EM PEAD LISO PARA REDE DE ÁGUA OU ESGOTO, DIÂMETRO DE 20 MM, JUNTA SOLDADA POR ELETROFUSÃO (NÃO INCLUI A EXECUÇÃO DE SOLDA). AF. 12/2021	UN	14,01	3,07	17,08
103426	LUVA, EM PEAD LISO PARA REDE DE ÁGUA OU ESGOTO, DIÂMETRO DE 32 MM, JUNTA SOLDADA POR ELETROFUSÃO (NÃO INCLUI A EXECUÇÃO DE SOLDA). AF. 12/2021	UN	15,91	4,91	20,82
103427	LUVA, EM PEAD LISO PARA REDE DE ÁGUA OU ESGOTO, DIÂMETRO DE 63 MM, JUNTA SOLDADA POR ELETROFUSÃO (NÃO INCLUI A EXECUÇÃO DE SOLDA). AF. 12/2021	UN	31,99	9,68	41,67
103428	LUVA, EM PEAD LISO PARA REDE DE ÁGUA OU ESGOTO, DIÂMETRO DE 200 MM, JUNTA SOLDADA POR ELETROFUSÃO (NÃO INCLUI A EXECUÇÃO DE SOLDA). AF. 12/2021	UN	238,67	30,77	269,44
103429	LUVA, EM PEAD LISO PARA REDE DE ÁGUA OU ESGOTO, DIÂMETRO DE 400 MM, JUNTA SOLDADA POR ELETROFUSÃO (NÃO INCLUI A EXECUÇÃO DE SOLDA). AF. 12/2021	UN	2.855,44	61,55	2.916,99
103430	COTOVELO 45 GRAUS, EM PEAD LISO PARA REDE DE ÁGUA OU ESGOTO, DIÂMETRO DE 32 MM, JUNTA SOLDADA POR ELETROFUSÃO (NÃO INCLUI A EXECUÇÃO DE SOLDA). AF. 12/2021	UN	31,37	4,91	36,28
103431	COTOVELO 45 GRAUS, EM PEAD LISO PARA REDE DE ÁGUA OU ESGOTO, DIÂMETRO DE 63 MM, JUNTA SOLDADA POR ELETROFUSÃO (NÃO INCLUI A EXECUÇÃO DE SOLDA). AF. 12/2021	UN	54,18	9,68	63,86
103432	COTOVELO 45 GRAUS, EM PEAD LISO PARA REDE DE ÁGUA OU ESGOTO, DIÂMETRO DE 200 MM, JUNTA SOLDADA POR ELETROFUSÃO (NÃO INCLUI A EXECUÇÃO DE SOLDA). AF. 12/2021	UN	1.624,11	30,78	1.654,89
103433	COTOVELO 90 GRAUS, EM PEAD LISO PARA REDE DE ÁGUA OU ESGOTO, DIÂMETRO DE 20 MM, JUNTA SOLDADA POR ELETROFUSÃO (NÃO INCLUI A EXECUÇÃO DE SOLDA). AF. 12/2021	UN	32,36	3,07	35,43
103434	COTOVELO 90 GRAUS, EM PEAD LISO PARA REDE DE ÁGUA OU ESGOTO, DIÂMETRO DE 32 MM, JUNTA SOLDADA POR ELETROFUSÃO (NÃO INCLUI A EXECUÇÃO DE SOLDA). AF. 12/2021	UN	44,28	4,91	49,19
103435	COTOVELO 90 GRAUS, EM PEAD LISO PARA REDE DE ÁGUA OU ESGOTO, DIÂMETRO DE 63 MM, JUNTA SOLDADA POR ELETROFUSÃO (NÃO INCLUI A EXECUÇÃO DE SOLDA). AF. 12/2021	UN	81,98	9,68	91,66
103436	COTOVELO 90 GRAUS, POLIETILENO DE ALTA DENSIDADE (PEAD) PARA REDE DE ÁGUA OU ESGOTO, DIÂMETRO DE 200 MM, JUNTA SOLDADA POR ELETROFUSÃO (NÃO INCLUI A EXECUÇÃO DE SOLDA). AF. 12/2021	UN	2.309,81	30,66	2.340,47
103437	TÊ DE SERVIÇO, EM PEAD LISO PARA REDE DE ÁGUA OU ESGOTO, DIÂMETRO DE 63 X 20 MM, JUNTA SOLDADA POR ELETROFUSÃO (NÃO INCLUI A EXECUÇÃO DE SOLDA). AF. 12/2021	UN	170,60	19,38	189,98
103438	TÊ DE SERVIÇO, EM PEAD LISO PARA REDE DE ÁGUA OU ESGOTO, DIÂMETRO DE 63 X 32 MM, JUNTA SOLDADA POR ELETROFUSÃO (NÃO INCLUI A EXECUÇÃO DE SOLDA). AF. 12/2021	UN	170,60	19,38	189,98
103439	TÊ DE SERVIÇO, EM PEAD LISO PARA REDE DE ÁGUA OU ESGOTO, DIÂMETRO DE 63 X 63 MM, JUNTA SOLDADA POR ELETROFUSÃO (NÃO INCLUI A EXECUÇÃO DE SOLDA). AF. 12/2021	UN	203,52	19,37	222,89
103440	TÊ DE SERVIÇO, EM PEAD LISO PARA REDE DE ÁGUA OU ESGOTO, DIÂMETRO DE 200 X 20 MM, JUNTA SOLDADA POR ELETROFUSÃO (NÃO INCLUI A EXECUÇÃO DE SOLDA). AF. 12/2021	UN	371,36	61,56	432,92
103441	TÊ DE SERVIÇO, EM PEAD LISO PARA REDE DE ÁGUA OU ESGOTO, DIÂMETRO DE 200 X 32 MM, JUNTA SOLDADA POR ELETROFUSÃO (NÃO INCLUI A EXECUÇÃO DE SOLDA). AF. 12/2021	UN	376,72	61,53	438,25
103442	TÊ DE SERVIÇO, EM PEAD LISO PARA REDE DE ÁGUA OU ESGOTO, DIÂMETRO DE 200 X 63 MM, JUNTA SOLDADA POR ELETROFUSÃO (NÃO INCLUI A EXECUÇÃO DE SOLDA). AF. 12/2021	UN	505,33	61,57	566,90
103490	PLACA DE CONCRETO PRÉ-MOLDADO COMO PROTEÇÃO MECÂNICA ADICIONAL NO REATERRO PARA REDE ENTERRADA DE DISTRIBUIÇÃO DE ENERGIA ELÉTRICA - FORNECIMENTO E INSTALAÇÃO. AF. 12/2021	M3	1.649,79	2.094,62	3.744,41
103491	CONCRETAGEM COMO PROTEÇÃO MECÂNICA ADICIONAL NO REATERRO PARA REDE ENTERRADA DE DISTRIBUIÇÃO DE ENERGIA ELÉTRICA - FORNECIMENTO E INSTALAÇÃO. AF. 12/2021	M3	388,25	259,59	647,84
103517	AQUECEDOR SOLAR COMPACTO, KIT PARA 1 COLETOR SOLAR EM VIDRO TEMPERADO E SERPENTINA EM TUBO DE COBRE COM SUPORTE, RESERVATÓRIO, FIXAÇÕES E TUBOS - FORNECIMENTO E INSTALAÇÃO. AF. 12/2021	UN	3.278,95	109,80	3.388,75
103519	BLOCO CONCRETADO NO LOCAL, 20X20X15CM, PARA BASE DE FIXAÇÃO DA ESTRUTURA SOLAR PARA LAJE DE CONCRETO - FORNECIMENTO E INSTALAÇÃO. AF. 12/2021	UN	7,41	4,76	12,17
103520	RESERVATÓRIO TÉRMICO/BOILER SOLAR EM AÇO INOX 400 L COM 2 PLACAS COLETORAS EM VIDRO TEMPERADO COM SERPENTINA EM TUBO DE COBRE 2 X 1 M - FORNECIMENTO E INSTALAÇÃO. AF. 12/2021	UN	5.502,69	30,43	5.533,12
103521	RESERVATÓRIO TÉRMICO/BOILER SOLAR EM AÇO INOX 600 L COM 3 PLACAS COLETORAS EM VIDRO TEMPERADO COM SERPENTINA EM TUBO DE COBRE 2 X 1 M - FORNECIMENTO E INSTALAÇÃO. AF. 12/2021	UN	7.304,70	43,35	7.348,05
103522	RESERVATÓRIO TÉRMICO/BOILER SOLAR EM AÇO INOX 800 L COM 4 PLACAS COLETORAS EM VIDRO TEMPERADO COM SERPENTINA EM TUBO DE COBRE 2 X 1 M - FORNECIMENTO E INSTALAÇÃO. AF. 12/2021	UN	7.306,83	215,90	7.522,73
103523	RESERVATÓRIO TÉRMICO/BOILER SOLAR EM AÇO INOX 1000 L COM 5 PLACAS COLETORAS EM VIDRO TEMPERADO COM SERPENTINA EM TUBO DE COBRE 2 X 1 M - FORNECIMENTO E INSTALAÇÃO. AF. 12/2021	UN	11.033,07	224,02	11.257,09
103653	GEOTÊXTIL NÃO TECIDO 100% POLIÉSTER, RESISTÊNCIA A TRAÇÃO DE 31 KN/M (RT-31), INSTALADO EM DRENO - FORNECIMENTO E INSTALAÇÃO. AF. 07/2021	M2	31,36	0,41	31,77
103654	TRANSFORMADOR DE DISTRIBUIÇÃO, 500KVA, TRIFÁSICO, 60 HZ, CLASSE 15 KV, IMERSO EM ÓLEO MINERAL, INSTALAÇÃO EM SOLO (NÃO INCLUSO ABRIGO) - FORNECIMENTO E INSTALAÇÃO. AF. 02/2022	UN	65.880,46	524,60	66.405,06
103655	TRANSFORMADOR DE DISTRIBUIÇÃO, 750 KVA, TRIFÁSICO, 60 HZ, CLASSE 15 KV, IMERSO EM ÓLEO MINERAL, INSTALAÇÃO EM SOLO (NÃO INCLUSO ABRIGO) - FORNECIMENTO E INSTALAÇÃO. AF. 02/2022	UN	90.329,44	609,29	90.938,73
103656	TRANSFORMADOR DE DISTRIBUIÇÃO, 1000 KVA, TRIFÁSICO, 60 HZ, CLASSE 15 KV, IMERSO EM ÓLEO MINERAL, INSTALAÇÃO EM SOLO (NÃO INCLUSO ABRIGO) - FORNECIMENTO E INSTALAÇÃO. AF. 02/2022	UN	126.405,10	699,07	127.104,17
103660	VARREDEIRA DE GRAMA SINTÉTICA A GASOLINA, 2,4 CV, 4 TEMPOS - MATERIAIS NA OPERAÇÃO. AF. 05/2023	H	12,84		12,84
103666	BATE ESTACA PARA INSTALAÇÃO DE DEFENSAS METÁLICAS (GUARD RAIL) FIXO, INCLUSIVE CAMINHÃO TOCO PBT 9.700 KG, POTÊNCIA DE 160 CV - MATERIAIS NA OPERAÇÃO. AF. 05/2023	H	139,48		139,48
103669	CONCRETAGEM DE PILARES, FCK = 25 MPA, COM USO DE BALDES - LANÇAMENTO, ADENSAMENTO E ACABAMENTO. AF. 02/2022	M3	703,29	279,23	982,52
103670	LANÇAMENTO COM USO DE BALDES, ADENSAMENTO E ACABAMENTO DE CONCRETO EM ESTRUTURAS. AF. 02/2022	M3	114,94	279,22	394,16
103671	CONCRETAGEM DE PILARES, FCK = 25 MPA, COM USO DE GRUA - LANÇAMENTO, ADENSAMENTO E ACABAMENTO. AF. 02/2022	M3	606,99	45,27	652,26
103672	CONCRETAGEM DE PILARES, FCK = 25 MPA, COM USO DE BOMBA - LANÇAMENTO, ADENSAMENTO E ACABAMENTO. AF. 02/2022 PS	M3	571,17	38,53	609,70
103673	LANÇAMENTO COM USO DE BOMBA, ADENSAMENTO E ACABAMENTO DE CONCRETO EM ESTRUTURAS. AF. 02/2022	M3	16,64	38,56	55,20
103674	CONCRETAGEM DE VIGAS E LAJES, FCK=25 MPA, PARA LAJES PREMOLDADAS COM USO DE BOMBA - LANÇAMENTO, ADENSAMENTO E ACABAMENTO. AF. 02/2022 PS	M3	577,86	59,25	637,11
103675	CONCRETAGEM DE VIGAS E LAJES, FCK=25 MPA, PARA LAJES MACIÇAS OU NERVURADAS COM USO DE BOMBA - LANÇAMENTO, ADENSAMENTO E ACABAMENTO. AF. 02/2022 PS	M3	570,44	40,31	610,75
103676	CONCRETAGEM DE VIGAS E LAJES, FCK=25 MPA, PARA LAJES PREMOLDADAS COM JERICAS EM ELEVADOR DE CABO EM EDIFICAÇÃO DE MULTIPAVIMENTOS ATÉ 16 ANDARES - LANÇAMENTO, ADENSAMENTO E ACABAMENTO. AF. 02/2022	M3	727,31	329,52	1.056,83
103677	CONCRETAGEM DE VIGAS E LAJES, FCK=25 MPA, PARA LAJES MACIÇAS OU NERVURADAS COM JERICAS EM ELEVADOR DE CABO EM EDIFICAÇÃO DE MULTIPAVIMENTOS ATÉ 16 ANDARES - LANÇAMENTO, ADENSAMENTO E ACABAMENTO. AF. 02/2022	M3	660,38	170,81	831,19
103678	CONCRETAGEM DE VIGAS E LAJES, FCK=25 MPA, PARA LAJES PREMOLDADAS COM JERICAS EM CREMALHEIRA EM EDIFICAÇÃO DE MULTIPAVIMENTOS ATÉ 16 ANDARES - LANÇAMENTO, ADENSAMENTO E ACABAMENTO. AF. 02/2022	M3	690,80	239,44	930,24
103679	CONCRETAGEM DE VIGAS E LAJES, FCK=25 MPA, PARA LAJES MACIÇAS OU NERVURADAS COM JERICAS EM CREMALHEIRA EM EDIFICAÇÃO DE MULTIPAVIMENTOS ATÉ 16 ANDARES - LANÇAMENTO, ADENSAMENTO E ACABAMENTO. AF. 02/2022	M3	644,33	130,66	774,99
103680	CONCRETAGEM DE VIGAS E LAJES, FCK=25 MPA, PARA LAJES PREMOLDADAS COM GRUA DE CAÇAMBA DE 350 L EM EDIFICAÇÃO DE MULTIPAVIMENTOS ATÉ 16 ANDARES - LANÇAMENTO, ADENSAMENTO E ACABAMENTO. AF. 02/2022	M3	657,63	181,93	839,56
103681	CONCRETAGEM DE VIGAS E LAJES, FCK=25 MPA, PARA LAJES MACIÇAS OU NERVURADAS COM GRUA DE CAÇAMBA DE 500 L EM EDIFICAÇÃO DE MULTIPAVIMENTOS ATÉ 16 ANDARES - LANÇAMENTO, ADENSAMENTO E ACABAMENTO. AF. 02/2022	M3	615,71	71,54	687,25
103682	CONCRETAGEM DE VIGAS E LAJES, FCK=25 MPA, PARA QUALQUER TIPO DE LAJE COM BALDES EM EDIFICAÇÃO TERRELA - LANÇAMENTO, ADENSAMENTO E ACABAMENTO. AF. 02/2022	M3	710,84	295,31	1.006,15
103683	CONCRETAGEM DE VIGAS E LAJES, FCK=25 MPA, PARA QUALQUER TIPO DE LAJE COM BALDES EM EDIFICAÇÃO DE MULTIPAVIMENTOS ATÉ 04 ANDARES - LANÇAMENTO, ADENSAMENTO E ACABAMENTO. AF. 02/2022	M3	822,93	565,74	1.388,67
103684	CONCRETAGEM DE RESERVATÓRIOS, FCK=25 MPA, COM USO DE BOMBA - LANÇAMENTO, ADENSAMENTO E ACABAMENTO. AF. 02/2022 PS	M3	576,86	56,70	633,56
103685	CONCRETAGEM DE MURETAS, FCK=25 MPA, COM USO DE BOMBA - LANÇAMENTO, ADENSAMENTO E ACABAMENTO. AF. 02/2022 PS	M3	572,04	44,85	616,89
103686	CONCRETAGEM DE ESCADAS, FCK=25 MPA, COM USO DE BOMBA - LANÇAMENTO, ADENSAMENTO E ACABAMENTO. AF. 02/2022 PS	M3	592,13	105,48	697,61
103687	CONCRETAGEM DE PILARES, FCK=25 MPA, COM USO DE JERICAS EM ELEVADOR DE CABO - LANÇAMENTO, ADENSAMENTO E ACABAMENTO. AF. 02/2022	M3	751,63	394,85	1.146,48
103688	CONCRETAGEM DE PILARES, FCK=25 MPA, COM USO DE JERICAS EM CREMALHEIRA - LANÇAMENTO, ADENSAMENTO E ACABAMENTO. AF. 02/2022	M3	657,47	165,19	822,66
103689	FORNECIMENTO E INSTALAÇÃO DE PLACA DE OBRA COM CHAPA GALVANIZADA E ESTRUTURA DE MADEIRA. AF. 03/2022 PS	M2	432,91	38,26	471,17

SERVIÇOS DE EDIFICAÇÕES SEM DESONERAÇÃO Referência SINAPI: ABRIL DE 2025					
103694	FORNECIMENTO E INSTALAÇÃO DE SUPORTE DE MADEIRA PARA PLACAS DE SINALIZAÇÃO, EM SOLO, COM H= DE 2,5 M E SEÇÃO DE 7,5 X 7,5 CM. AF. 03/2022	UN	80,47	39,03	119,50
103695	FORNECIMENTO E INSTALAÇÃO DE SUPORTE DE MADEIRA PARA PLACAS DE SINALIZAÇÃO, EM SOLO, COM H= DE 2,0 M E SEÇÃO DE 7,5 X 7,5 CM. AF. 03/2022	UN	71,10	36,30	107,40
103696	FORNECIMENTO E INSTALAÇÃO DE SUPORTE DE MADEIRA PARA PLACAS DE SINALIZAÇÃO EM CONCRETO, COM H= DE 2,5 M E SEÇÃO DE 7,5 X 7,5 CM. AF. 03/2022	UN	91,52	64,92	156,44
103697	FORNECIMENTO E INSTALAÇÃO DE SUPORTE DE MADEIRA PARA PLACAS DE SINALIZAÇÃO, EM BASE DE CONCRETO, COM H= DE 2,0 M E SEÇÃO DE 7,5 X 7,5 CM. AF. 03/2022	UN	82,14	62,20	144,34
103760	MONTAGEM E DESMONTAGEM DE FORMA DE LAJE MACIÇA, PÉ-DIREITO SIMPLES, EM CHAPA DE MADEIRA COMPENSADA RESINADA E CIMBRAMENTO DE MADEIRA, 2 UTILIZAÇÕES. AF. 03/2022	M2	96,94	35,66	132,60
103761	MONTAGEM E DESMONTAGEM DE FORMA DE LAJE MACIÇA, PÉ-DIREITO SIMPLES, EM CHAPA DE MADEIRA COMPENSADA RESINADA E CIMBRAMENTO DE MADEIRA, 4 UTILIZAÇÕES. AF. 03/2022	M2	57,69	32,88	90,57
103762	MONTAGEM E DESMONTAGEM DE FORMA DE LAJE MACIÇA, PÉ-DIREITO SIMPLES, EM CHAPA DE MADEIRA COMPENSADA RESINADA E CIMBRAMENTO DE MADEIRA, 6 UTILIZAÇÕES. AF. 03/2022	M2	47,89	30,23	78,12
103763	MONTAGEM E DESMONTAGEM DE FORMA DE LAJE MACIÇA, PÉ-DIREITO SIMPLES, EM CHAPA DE MADEIRA COMPENSADA RESINADA E CIMBRAMENTO DE MADEIRA, 8 UTILIZAÇÕES. AF. 03/2022	M2	41,03	28,00	69,03
103769	PAR DE TABELAS DE BASQUETE DE COMPENSADO NAVAL, COM AROS E REDES - FORNECIMENTO E INSTALAÇÃO. AF. 03/2022	UN	2.887,10	444,04	3.331,14
103782	LUMINÁRIA TIPO PLAFON CIRCULAR, DE SOBREPOR, COM LED DE 12/13 W - FORNECIMENTO E INSTALAÇÃO. AF. 09/2024	UN	18,52	16,79	35,31
103792	MINI GUINDASTE ARANHA SOBRE ESTEIRAS E LANÇA TELESCÓPICA, CAPACIDADE MÁXIMA DE CARGA 3,0 TON, RAIOS MÁXIMO DE TRABALHO 8,25 M, ALTURA DE LANÇA DO SOLO 9,2 M, 55 M DE CABO DE AÇO 8 MM, MOTOR ELÉTRICO 220/380 VOLTS - MATERIAIS NA OPERAÇÃO. AF. 03/2022	H	3,36		3,36
103795	FABRICAÇÃO, MONTAGEM E DESMONTAGEM DE FORMA PARA ESCADA HIDRÁULICA, EM CHAPA DE MADEIRA COMPENSADA RESINADA, E = 17 MM, 3 UTILIZAÇÕES. AF. 08/2022	M2	50,48	41,69	92,17
103796	FABRICAÇÃO, MONTAGEM E DESMONTAGEM DE FORMA PARA BACIA DE DISSIPAÇÃO, EM MADEIRA SERRADA, E = 25 MM, 2 UTILIZAÇÕES. AF. 08/2022	M2	41,57	15,14	56,71
103797	ARMAÇÃO DE DESCIDA D'ÁGUA UTILIZANDO AÇO CA-60 DE 5 MM - MONTAGEM. AF. 08/2022	KG	11,43	7,30	18,73
103798	CONCRETAGEM DE DISSIPADOR DE ENERGIA, CONCRETO USINADO, FCK = 20 MPA, COM USO DE BOMBA - LANÇAMENTO, ADENSAMENTO E ACABAMENTO. AF. 08/2022	M3	562,34	59,51	621,85
103799	PEDRA DE MÃO FIXADA COM CONCRETO PARA BACIA DE DISSIPAÇÃO, 40% DE CONCRETO EM VOLUME, FCK = 20 MPA, COM USO DE JERICA E PREPARO EM BETONEIRA DE 600 L - AREIA, BRITA E PEDRA DE MÃO COMERCIAIS - LANÇAMENTO, ADENSAMENTO E ACABAMENTO. AF. 08/2022	M3	275,12	153,28	428,40
103800	PEDRA ARGAMASSADA COM CIMENTO E AREIA 1:3, 40% DE ARGAMASSA EM VOLUME - AREIA E PEDRA DE MÃO COMERCIAIS - FORNECIMENTO E ASSENTAMENTO. AF. 08/2022	M3	342,62	195,58	538,20
103801	CONCRETAGEM DE DISSIPADOR DE ENERGIA, FCK = 20 MPA, COM USO DE JERICAS E PREPARO EM BETONEIRA DE 600 L - AREIA E BRITA COMERCIAIS - LANÇAMENTO, ADENSAMENTO E ACABAMENTO. AF. 08/2022	M3	478,09	201,60	679,69
103802	TUBO EM COBRE RÍGIDO, DN 15 MM, CLASSE E, SEM ISOLAMENTO, INSTALADO EM RAMAL E SUB-RAMAL DE GÁS COMBUSTÍVEL - FORNECIMENTO E INSTALAÇÃO. AF. 04/2022	M	36,48	8,76	45,24
103803	TUBO EM COBRE RÍGIDO, DN 22 MM, CLASSE E, SEM ISOLAMENTO, INSTALADO EM RAMAL E SUB-RAMAL DE GÁS COMBUSTÍVEL - FORNECIMENTO E INSTALAÇÃO. AF. 04/2022	M	62,75	15,01	77,76
103804	TUBO EM COBRE RÍGIDO, DN 28 MM, CLASSE E, SEM ISOLAMENTO, INSTALADO EM RAMAL E SUB-RAMAL DE GÁS COMBUSTÍVEL - FORNECIMENTO E INSTALAÇÃO. AF. 04/2022	M	78,20	15,01	93,21
103805	COTOVELO EM COBRE, DN 15 MM, 90 GRAUS, SEM ANEL DE SOLDA, INSTALADO EM RAMAL E SUB-RAMAL DE GÁS COMBUSTÍVEL - FORNECIMENTO E INSTALAÇÃO. AF. 04/2022	UN	10,73	11,80	22,53
103806	CURVA EM COBRE, DN 15 MM, 45 GRAUS, SEM ANEL DE SOLDA, BOLSA X BOLSA, INSTALADO EM RAMAL E SUB-RAMAL DE GÁS COMBUSTÍVEL - FORNECIMENTO E INSTALAÇÃO. AF. 04/2022	UN	10,70	11,80	22,50
103807	COTOVELO EM BRONZE/LATÃO, DN 15 MM X 1/2", 90 GRAUS, SEM ANEL DE SOLDA, BOLSA X ROSCA F, INSTALADO EM RAMAL E SUB-RAMAL DE GÁS COMBUSTÍVEL - FORNECIMENTO E INSTALAÇÃO. AF. 04/2022	UN	17,95	7,64	25,59
103808	COTOVELO EM COBRE, DN 22 MM, 90 GRAUS, SEM ANEL DE SOLDA, INSTALADO EM RAMAL E SUB-RAMAL DE GÁS COMBUSTÍVEL - FORNECIMENTO E INSTALAÇÃO. AF. 04/2022	UN	21,40	20,23	41,63
103809	CURVA EM COBRE, DN 22 MM, 45 GRAUS, SEM ANEL DE SOLDA, BOLSA X BOLSA, INSTALADO EM RAMAL E SUB-RAMAL DE GÁS COMBUSTÍVEL - FORNECIMENTO E INSTALAÇÃO. AF. 04/2022	UN	21,09	20,23	41,32
103810	COTOVELO EM BRONZE/LATÃO, DN 22 MM X 1/2", 90 GRAUS, SEM ANEL DE SOLDA, BOLSA X ROSCA F, INSTALADO EM RAMAL E SUB-RAMAL DE GÁS COMBUSTÍVEL - FORNECIMENTO E INSTALAÇÃO. AF. 04/2022	UN	27,59	11,86	39,45
103811	COTOVELO EM BRONZE/LATÃO, DN 22 MM X 3/4", 90 GRAUS, SEM ANEL DE SOLDA, BOLSA X ROSCA F, INSTALADO EM RAMAL E SUB-RAMAL DE GÁS COMBUSTÍVEL - FORNECIMENTO E INSTALAÇÃO. AF. 04/2022	UN	30,64	12,80	43,44
103812	COTOVELO EM COBRE, DN 28 MM, 90 GRAUS, SEM ANEL DE SOLDA, INSTALADO EM RAMAL E SUB-RAMAL DE GÁS COMBUSTÍVEL - FORNECIMENTO E INSTALAÇÃO. AF. 04/2022	UN	33,47	27,46	60,93
103813	CURVA EM COBRE, DN 28 MM, 45 GRAUS, SEM ANEL DE SOLDA, BOLSA X BOLSA, INSTALADO EM RAMAL E SUB-RAMAL DE GÁS COMBUSTÍVEL - FORNECIMENTO E INSTALAÇÃO. AF. 04/2022	UN	31,59	27,46	59,05
103814	LUVA EM COBRE, DN 15 MM, SEM ANEL DE SOLDA, INSTALADO EM RAMAL E SUB-RAMAL DE GÁS COMBUSTÍVEL - FORNECIMENTO E INSTALAÇÃO. AF. 04/2022	UN	6,91	7,86	14,77
103815	LUVA PASSANTE EM COBRE, DN 15 MM, SEM ANEL DE SOLDA, INSTALADO EM RAMAL E SUB-RAMAL DE GÁS COMBUSTÍVEL - FORNECIMENTO E INSTALAÇÃO. AF. 04/2022	UN	6,94	7,86	14,80
103816	CURVA DE TRANSPOSIÇÃO EM BRONZE/LATÃO, DN 15 MM, SEM ANEL DE SOLDA, BOLSA X BOLSA, INSTALADO EM RAMAL E SUB-RAMAL DE GÁS COMBUSTÍVEL - FORNECIMENTO E INSTALAÇÃO. AF. 04/2022	UN	23,25	7,86	31,11
103817	JUNTA DE EXPANSÃO EM COBRE, DN 15 MM, PONTA X PONTA, INSTALADO EM RAMAL E SUB-RAMAL DE GÁS COMBUSTÍVEL - FORNECIMENTO E INSTALAÇÃO. AF. 04/2022	UN	476,59	7,85	484,44
103818	CONECTOR EM BRONZE/LATÃO, DN 15 MM X 1/2", SEM ANEL DE SOLDA, BOLSA X ROSCA F, INSTALADO EM RAMAL E SUB-RAMAL DE GÁS COMBUSTÍVEL - FORNECIMENTO E INSTALAÇÃO. AF. 04/2022	UN	17,35	5,67	23,02
103819	LUVA EM COBRE, DN 22 MM, SEM ANEL DE SOLDA, INSTALADO EM RAMAL E SUB-RAMAL DE GÁS COMBUSTÍVEL - FORNECIMENTO E INSTALAÇÃO. AF. 04/2022	UN	12,48	13,49	25,97
103820	LUVA PASSANTE EM COBRE, DN 22 MM, SEM ANEL DE SOLDA, INSTALADO EM RAMAL E SUB-RAMAL DE GÁS COMBUSTÍVEL - FORNECIMENTO E INSTALAÇÃO. AF. 04/2022	UN	13,88	13,49	27,37
103821	JUNTA DE EXPANSÃO EM COBRE, DN 22 MM, PONTA X PONTA, INSTALADO EM RAMAL E SUB-RAMAL DE GÁS COMBUSTÍVEL - FORNECIMENTO E INSTALAÇÃO. AF. 04/2022	UN	554,97	13,47	568,44
103822	CURVA DE TRANSPOSIÇÃO EM BRONZE/LATÃO, DN 22 MM, SEM ANEL DE SOLDA, BOLSA X BOLSA, INSTALADO EM RAMAL E SUB-RAMAL DE GÁS COMBUSTÍVEL - FORNECIMENTO E INSTALAÇÃO. AF. 04/2022	UN	49,72	13,49	63,21
103823	BUCHA DE REDUÇÃO EM COBRE, DN 22 MM X 15 MM, SEM ANEL DE SOLDA, PONTA X BOLSA, INSTALADO EM RAMAL E SUB-RAMAL DE GÁS COMBUSTÍVEL - FORNECIMENTO E INSTALAÇÃO. AF. 04/2022	UN	11,54	10,68	22,22
103824	CONECTOR EM BRONZE/LATÃO, DN 22 MM X 1/2", SEM ANEL DE SOLDA, BOLSA X ROSCA F, INSTALADO EM RAMAL E SUB-RAMAL DE GÁS COMBUSTÍVEL - FORNECIMENTO E INSTALAÇÃO. AF. 04/2022	UN	18,95	8,49	27,44
103825	CONECTOR EM BRONZE/LATÃO, DN 22 MM X 3/4", SEM ANEL DE SOLDA, BOLSA X ROSCA F, INSTALADO EM RAMAL E SUB-RAMAL DE GÁS COMBUSTÍVEL - FORNECIMENTO E INSTALAÇÃO. AF. 04/2022	UN	22,91	9,42	32,33
103826	LUVA EM COBRE, DN 28 MM, SEM ANEL DE SOLDA, INSTALADO EM RAMAL E SUB-RAMAL DE GÁS COMBUSTÍVEL - FORNECIMENTO E INSTALAÇÃO. AF. 04/2022	UN	20,21	18,31	38,52
103827	LUVA PASSANTE EM COBRE, DN 28 MM, SEM ANEL DE SOLDA, INSTALADO EM RAMAL E SUB-RAMAL DE GÁS COMBUSTÍVEL - FORNECIMENTO E INSTALAÇÃO. AF. 04/2022	UN	20,21	18,31	38,52
103828	CURVA DE TRANSPOSIÇÃO EM BRONZE/LATÃO, DN 28 MM, SEM ANEL DE SOLDA, BOLSA X BOLSA, INSTALADO EM RAMAL E SUB-RAMAL DE GÁS COMBUSTÍVEL - FORNECIMENTO E INSTALAÇÃO. AF. 04/2022	UN	86,09	18,31	104,40
103829	JUNTA DE EXPANSÃO EM COBRE, DN 28 MM, PONTA X PONTA, INSTALADO EM RAMAL E SUB-RAMAL DE GÁS COMBUSTÍVEL - FORNECIMENTO E INSTALAÇÃO. AF. 04/2022	UN	610,73	18,30	629,03
103830	CONECTOR EM BRONZE/LATÃO, DN 28 MM X 1/2", SEM ANEL DE SOLDA, BOLSA X ROSCA F, INSTALADO EM RAMAL E SUB-RAMAL DE GÁS COMBUSTÍVEL - FORNECIMENTO E INSTALAÇÃO. AF. 04/2022	UN	31,05	10,90	41,95
103831	BUCHA DE REDUÇÃO EM COBRE, DN 28 MM X 22 MM, SEM ANEL DE SOLDA, INSTALADO EM RAMAL E SUB-RAMAL DE GÁS COMBUSTÍVEL - FORNECIMENTO E INSTALAÇÃO. AF. 04/2022	UN	17,24	15,89	33,13
103832	TÊ EM COBRE, DN 15 MM, SEM ANEL DE SOLDA, INSTALADO EM RAMAL E SUB-RAMAL DE GÁS COMBUSTÍVEL - FORNECIMENTO E INSTALAÇÃO. AF. 04/2022	UN	14,66	15,73	30,39
103833	TÊ EM COBRE, DN 22 MM, SEM ANEL DE SOLDA, INSTALADO EM RAMAL E SUB-RAMAL DE GÁS COMBUSTÍVEL - FORNECIMENTO E INSTALAÇÃO. AF. 04/2022	UN	28,24	26,98	55,22
103834	TÊ EM COBRE, DN 28 MM, SEM ANEL DE SOLDA, INSTALADO EM RAMAL E SUB-RAMAL DE GÁS COMBUSTÍVEL - FORNECIMENTO E INSTALAÇÃO. AF. 04/2022	UN	42,84	36,62	79,46
103835	TUBO EM COBRE RÍGIDO, DN 15 MM, CLASSE A, SEM ISOLAMENTO, INSTALADO EM RAMAL E SUB-RAMAL DE GÁS MEDICINAL - FORNECIMENTO E INSTALAÇÃO. AF. 04/2022	M	56,68	14,14	70,82
103836	TUBO EM COBRE RÍGIDO, DN 22 MM, CLASSE A, SEM ISOLAMENTO, INSTALADO EM RAMAL E SUB-RAMAL DE GÁS MEDICINAL - FORNECIMENTO E INSTALAÇÃO. AF. 04/2022	M	90,27	18,85	109,12
103837	TUBO EM COBRE RÍGIDO, DN 28 MM, CLASSE A, SEM ISOLAMENTO, INSTALADO EM RAMAL E SUB-RAMAL DE GÁS MEDICINAL - FORNECIMENTO E INSTALAÇÃO. AF. 04/2022	M	114,48	22,88	137,36

SERVIÇOS DE EDIFICAÇÕES SEM DESONERAÇÃO Referência SINAPI: ABRIL DE 2025						
103838	COTOVELO EM COBRE, DN 15 MM, 90 GRAUS, SEM ANEL DE SOLDA, INSTALADO EM RAMAL E SUB-RAMAL DE GÁS MEDICINAL - FORNECIMENTO E INSTALAÇÃO. AF. 04/2022	UN	10,47	11,11	21,58	
103839	CURVA EM COBRE, DN 15 MM, 45 GRAUS, SEM ANEL DE SOLDA, BOLSA X BOLSA, INSTALADO EM RAMAL E SUB-RAMAL DE GÁS MEDICINAL - FORNECIMENTO E INSTALAÇÃO. AF. 04/2022	UN	10,44	11,11	21,55	
103840	COTOVELO EM BRONZE/LATÃO, DN 15 MM X 1/2", 90 GRAUS, SEM ANEL DE SOLDA, BOLSA X ROSCA F, INSTALADO EM RAMAL E SUB-RAMAL DE GÁS MEDICINAL - FORNECIMENTO E INSTALAÇÃO. AF. 04/2022	UN	17,83	7,29	25,12	
103841	COTOVELO EM COBRE, DN 22 MM, 90 GRAUS, SEM ANEL DE SOLDA, INSTALADO EM RAMAL E SUB-RAMAL DE GÁS MEDICINAL - FORNECIMENTO E INSTALAÇÃO. AF. 04/2022	UN	19,39	14,80	34,19	
103842	CURVA EM COBRE, DN 22 MM, 45 GRAUS, SEM ANEL DE SOLDA, BOLSA X BOLSA, INSTALADO EM RAMAL E SUB-RAMAL DE GÁS MEDICINAL - FORNECIMENTO E INSTALAÇÃO. AF. 04/2022	UN	19,08	14,80	33,88	
103843	COTOVELO EM BRONZE/LATÃO, DN 22 MM X 1/2", 90 GRAUS, SEM ANEL DE SOLDA, BOLSA X ROSCA F, INSTALADO EM RAMAL E SUB-RAMAL DE GÁS MEDICINAL - FORNECIMENTO E INSTALAÇÃO. AF. 04/2022	UN	26,59	9,15	35,74	
103844	COTOVELO EM BRONZE/LATÃO, DN 22 MM X 3/4", 90 GRAUS, SEM ANEL DE SOLDA, BOLSA X ROSCA F, INSTALADO EM RAMAL E SUB-RAMAL DE GÁS MEDICINAL - FORNECIMENTO E INSTALAÇÃO. AF. 04/2022	UN	29,64	10,08	39,72	
103845	COTOVELO EM COBRE, DN 28 MM, 90 GRAUS, SEM ANEL DE SOLDA, INSTALADO EM RAMAL E SUB-RAMAL DE GÁS MEDICINAL - FORNECIMENTO E INSTALAÇÃO. AF. 04/2022	UN	29,96	17,97	47,93	
103846	CURVA EM COBRE, DN 28 MM, 45 GRAUS, SEM ANEL DE SOLDA, BOLSA X BOLSA, INSTALADO EM RAMAL E SUB-RAMAL DE GÁS MEDICINAL - FORNECIMENTO E INSTALAÇÃO. AF. 04/2022	UN	28,08	17,97	46,05	
103847	LUVA EM COBRE, DN 15 MM, SEM ANEL DE SOLDA, INSTALADO EM RAMAL E SUB-RAMAL DE GÁS MEDICINAL - FORNECIMENTO E INSTALAÇÃO. AF. 04/2022	UN	6,73	7,40	14,13	
103848	LUVA PASSANTE EM COBRE, DN 15 MM, SEM ANEL DE SOLDA, INSTALADO EM RAMAL E SUB-RAMAL DE GÁS MEDICINAL - FORNECIMENTO E INSTALAÇÃO. AF. 04/2022	UN	6,76	7,40	14,16	
103849	CURVA DE TRANSPOSIÇÃO EM BRONZE/LATÃO, DN 15 MM, SEM ANEL DE SOLDA, BOLSA X BOLSA, INSTALADO EM RAMAL E SUB-RAMAL DE GÁS MEDICINAL - FORNECIMENTO E INSTALAÇÃO. AF. 04/2022	UN	23,07	7,40	30,47	
103850	JUNTA DE EXPANSÃO EM COBRE, DN 15 MM, PONTA X PONTA, INSTALADO EM RAMAL E SUB-RAMAL DE GÁS MEDICINAL - FORNECIMENTO E INSTALAÇÃO. AF. 04/2022	UN	476,40	7,40	483,80	
103851	CONECTOR EM BRONZE/LATÃO, DN 15 MM X 1/2", SEM ANEL DE SOLDA, BOLSA X ROSCA F, INSTALADO EM RAMAL E SUB-RAMAL DE GÁS MEDICINAL - FORNECIMENTO E INSTALAÇÃO. AF. 04/2022	UN	17,27	5,44	22,71	
103852	LUVA EM COBRE, DN 22 MM, SEM ANEL DE SOLDA, INSTALADO EM RAMAL E SUB-RAMAL DE GÁS MEDICINAL - FORNECIMENTO E INSTALAÇÃO. AF. 04/2022	UN	11,12	9,87	20,99	
103853	LUVA PASSANTE EM COBRE, DN 22 MM, SEM ANEL DE SOLDA, INSTALADO EM RAMAL E SUB-RAMAL DE GÁS MEDICINAL - FORNECIMENTO E INSTALAÇÃO. AF. 04/2022	UN	12,52	9,87	22,39	
103854	JUNTA DE EXPANSÃO EM COBRE, DN 22 MM, PONTA X PONTA, INSTALADO EM RAMAL E SUB-RAMAL DE GÁS MEDICINAL - FORNECIMENTO E INSTALAÇÃO. AF. 04/2022	UN	553,60	9,86	563,46	
103855	CURVA DE TRANSPOSIÇÃO EM BRONZE/LATÃO, DN 22 MM, SEM ANEL DE SOLDA, BOLSA X BOLSA, INSTALADO EM RAMAL E SUB-RAMAL DE GÁS MEDICINAL - FORNECIMENTO E INSTALAÇÃO. AF. 04/2022	UN	48,36	9,87	58,23	
103856	BUCHA DE REDUÇÃO EM COBRE, DN 22 MM X 15 MM, SEM ANEL DE SOLDA, PONTA X BOLSA, INSTALADO EM RAMAL E SUB-RAMAL DE GÁS MEDICINAL - FORNECIMENTO E INSTALAÇÃO. AF. 04/2022	UN	10,88	8,63	19,51	
103857	CONECTOR EM BRONZE/LATÃO, DN 22 MM X 1/2", SEM ANEL DE SOLDA, BOLSA X ROSCA F, INSTALADO EM RAMAL E SUB-RAMAL DE GÁS MEDICINAL - FORNECIMENTO E INSTALAÇÃO. AF. 04/2022	UN	18,28	6,67	24,95	
103858	CONECTOR EM BRONZE/LATÃO, DN 22 MM X 3/4", SEM ANEL DE SOLDA, BOLSA X ROSCA F, INSTALADO EM RAMAL E SUB-RAMAL DE GÁS MEDICINAL - FORNECIMENTO E INSTALAÇÃO. AF. 04/2022	UN	22,22	7,61	29,83	
103859	LUVA EM COBRE, DN 28 MM, SEM ANEL DE SOLDA, INSTALADO EM RAMAL E SUB-RAMAL DE GÁS MEDICINAL - FORNECIMENTO E INSTALAÇÃO. AF. 04/2022	UN	18,35	11,97	30,32	
103860	LUVA PASSANTE EM COBRE, DN 28 MM, SEM ANEL DE SOLDA, INSTALADO EM RAMAL E SUB-RAMAL DE GÁS MEDICINAL - FORNECIMENTO E INSTALAÇÃO. AF. 04/2022	UN	18,35	11,97	30,32	
103861	CURVA DE TRANSPOSIÇÃO EM BRONZE/LATÃO, DN 28 MM, SEM ANEL DE SOLDA, BOLSA X BOLSA, INSTALADO EM RAMAL E SUB-RAMAL DE GÁS MEDICINAL - FORNECIMENTO E INSTALAÇÃO. AF. 04/2022	UN	84,23	11,97	96,20	
103862	JUNTA DE EXPANSÃO EM COBRE, DN 28 MM, PONTA X PONTA, INSTALADO EM RAMAL E SUB-RAMAL DE GÁS MEDICINAL - FORNECIMENTO E INSTALAÇÃO. AF. 04/2022	UN	608,85	11,98	620,83	
103863	CONECTOR EM BRONZE/LATÃO, DN 28 MM X 1/2", SEM ANEL DE SOLDA, BOLSA X ROSCA F, INSTALADO EM RAMAL E SUB-RAMAL DE GÁS MEDICINAL - FORNECIMENTO E INSTALAÇÃO. AF. 04/2022	UN	30,11	7,73	37,84	
103864	BUCHA DE REDUÇÃO EM COBRE, DN 28 MM X 22 MM, SEM ANEL DE SOLDA, INSTALADO EM RAMAL E SUB-RAMAL DE GÁS MEDICINAL - FORNECIMENTO E INSTALAÇÃO. AF. 04/2022	UN	15,49	10,93	26,42	
103865	TÊ EM COBRE, DN 15 MM, SEM ANEL DE SOLDA, INSTALADO EM RAMAL E SUB-RAMAL DE GÁS MEDICINAL - FORNECIMENTO E INSTALAÇÃO. AF. 04/2022	UN	14,31	14,81	29,12	
103866	TÊ EM COBRE, DN 22 MM, SEM ANEL DE SOLDA, INSTALADO EM RAMAL E SUB-RAMAL DE GÁS MEDICINAL - FORNECIMENTO E INSTALAÇÃO. AF. 04/2022	UN	25,54	19,74	45,28	
103867	TÊ EM COBRE, DN 28 MM, SEM ANEL DE SOLDA, INSTALADO EM RAMAL E SUB-RAMAL DE GÁS MEDICINAL - FORNECIMENTO E INSTALAÇÃO. AF. 04/2022	UN	38,15	23,96	62,11	
103868	TUBO EM COBRE RÍGIDO, DN 15 MM, CLASSE E, SEM ISOLAMENTO, INSTALADO EM RAMAL E SUB-RAMAL DE AQUECIMENTO SOLAR - FORNECIMENTO E INSTALAÇÃO. AF. 04/2022	M	39,93	18,48	58,41	
103869	TUBO EM COBRE RÍGIDO, DN 22 MM, CLASSE E, SEM ISOLAMENTO, INSTALADO EM RAMAL E SUB-RAMAL DE AQUECIMENTO SOLAR - FORNECIMENTO E INSTALAÇÃO. AF. 04/2022	M	65,17	21,82	86,99	
103870	TUBO EM COBRE RÍGIDO, DN 28 MM, CLASSE E, SEM ISOLAMENTO, INSTALADO EM RAMAL E SUB-RAMAL DE AQUECIMENTO SOLAR - FORNECIMENTO E INSTALAÇÃO. AF. 04/2022	M	81,62	24,70	106,32	
103871	TUBO EM COBRE RÍGIDO, DN 15 MM, CLASSE E, COM ISOLAMENTO, INSTALADO EM RAMAL E SUB-RAMAL DE AQUECIMENTO SOLAR - FORNECIMENTO E INSTALAÇÃO. AF. 04/2022	M	50,83	19,40	70,23	
103872	TUBO EM COBRE RÍGIDO, DN 22 MM, CLASSE E, COM ISOLAMENTO, INSTALADO EM RAMAL E SUB-RAMAL DE AQUECIMENTO SOLAR - FORNECIMENTO E INSTALAÇÃO. AF. 04/2022	M	117,67	22,75	140,42	
103873	TUBO EM COBRE RÍGIDO, DN 28 MM, CLASSE E, COM ISOLAMENTO, INSTALADO EM RAMAL E SUB-RAMAL DE AQUECIMENTO SOLAR - FORNECIMENTO E INSTALAÇÃO. AF. 04/2022	M	136,31	25,62	161,93	
103874	COTOVELO EM COBRE, DN 15 MM, 90 GRAUS, SEM ANEL DE SOLDA, INSTALADO EM RAMAL E SUB-RAMAL DE AQUECIMENTO SOLAR - FORNECIMENTO E INSTALAÇÃO. AF. 04/2022	UN	10,70	11,92	22,62	
103875	CURVA EM COBRE, DN 15 MM, 45 GRAUS, SEM ANEL DE SOLDA, BOLSA X BOLSA, INSTALADO EM RAMAL E SUB-RAMAL DE AQUECIMENTO SOLAR - FORNECIMENTO E INSTALAÇÃO. AF. 04/2022	UN	10,67	11,92	22,59	
103876	COTOVELO EM BRONZE/LATÃO, DN 15 MM X 1/2", 90 GRAUS, SEM ANEL DE SOLDA, BOLSA X ROSCA F, INSTALADO EM RAMAL E SUB-RAMAL DE AQUECIMENTO SOLAR - FORNECIMENTO E INSTALAÇÃO. AF. 04/2022	UN	17,94	7,70	25,64	
103877	COTOVELO EM COBRE, DN 22 MM, 90 GRAUS, SEM ANEL DE SOLDA, INSTALADO EM RAMAL E SUB-RAMAL DE AQUECIMENTO SOLAR - FORNECIMENTO E INSTALAÇÃO. AF. 04/2022	UN	19,05	14,07	33,12	
103878	CURVA EM COBRE, DN 22 MM, 45 GRAUS, SEM ANEL DE SOLDA, BOLSA X BOLSA, INSTALADO EM RAMAL E SUB-RAMAL DE AQUECIMENTO SOLAR - FORNECIMENTO E INSTALAÇÃO. AF. 04/2022	UN	18,74	14,07	32,81	
103879	COTOVELO EM BRONZE/LATÃO, DN 22 MM X 1/2", 90 GRAUS, SEM ANEL DE SOLDA, BOLSA X ROSCA F, INSTALADO EM RAMAL E SUB-RAMAL DE AQUECIMENTO SOLAR - FORNECIMENTO E INSTALAÇÃO. AF. 04/2022	UN	26,42	8,78	35,20	
103880	COTOVELO EM BRONZE/LATÃO, DN 22 MM X 3/4", 90 GRAUS, SEM ANEL DE SOLDA, BOLSA X ROSCA F, INSTALADO EM RAMAL E SUB-RAMAL DE AQUECIMENTO SOLAR - FORNECIMENTO E INSTALAÇÃO. AF. 04/2022	UN	29,48	9,71	39,19	
103881	COTOVELO EM COBRE, DN 28 MM, 90 GRAUS, SEM ANEL DE SOLDA, INSTALADO EM RAMAL E SUB-RAMAL DE AQUECIMENTO SOLAR - FORNECIMENTO E INSTALAÇÃO. AF. 04/2022	UN	29,11	15,93	45,04	
103882	CURVA EM COBRE, DN 28 MM, 45 GRAUS, SEM ANEL DE SOLDA, BOLSA X BOLSA, INSTALADO EM RAMAL E SUB-RAMAL DE AQUECIMENTO SOLAR - FORNECIMENTO E INSTALAÇÃO. AF. 04/2022	UN	27,23	15,93	43,16	
103883	LUVA EM COBRE, DN 15 MM, SEM ANEL DE SOLDA, INSTALADO EM RAMAL E SUB-RAMAL DE AQUECIMENTO SOLAR - FORNECIMENTO E INSTALAÇÃO. AF. 04/2022	UN	6,87	7,94	14,81	
103884	LUVA PASSANTE EM COBRE, DN 15 MM, SEM ANEL DE SOLDA, INSTALADO EM RAMAL E SUB-RAMAL DE AQUECIMENTO SOLAR - FORNECIMENTO E INSTALAÇÃO. AF. 04/2022	UN	6,90	7,94	14,84	
103885	CURVA DE TRANSPOSIÇÃO EM BRONZE/LATÃO, DN 15 MM, SEM ANEL DE SOLDA, BOLSA X BOLSA, INSTALADO EM RAMAL E SUB-RAMAL DE AQUECIMENTO SOLAR - FORNECIMENTO E INSTALAÇÃO. AF. 04/2022	UN	23,21	7,94	31,15	
103886	JUNTA DE EXPANSÃO EM COBRE, DN 15 MM, PONTA X PONTA, INSTALADO EM RAMAL E SUB-RAMAL DE AQUECIMENTO SOLAR - FORNECIMENTO E INSTALAÇÃO. AF. 04/2022	UN	476,53	7,95	484,48	
103887	CONECTOR EM BRONZE/LATÃO, DN 15 MM X 1/2", SEM ANEL DE SOLDA, BOLSA X ROSCA F, INSTALADO EM RAMAL E SUB-RAMAL DE AQUECIMENTO SOLAR - FORNECIMENTO E INSTALAÇÃO. AF. 04/2022	UN	17,32	5,72	23,04	
103888	LUVA EM COBRE, DN 22 MM, SEM ANEL DE SOLDA, INSTALADO EM RAMAL E SUB-RAMAL DE AQUECIMENTO SOLAR - FORNECIMENTO E INSTALAÇÃO. AF. 04/2022	UN	10,87	9,38	20,25	
103889	LUVA PASSANTE EM COBRE, DN 22 MM, SEM ANEL DE SOLDA, INSTALADO EM RAMAL E SUB-RAMAL DE AQUECIMENTO SOLAR - FORNECIMENTO E INSTALAÇÃO. AF. 04/2022	UN	12,27	9,38	21,65	
103890	JUNTA DE EXPANSÃO EM COBRE, DN 22 MM, PONTA X PONTA, INSTALADO EM RAMAL E SUB-RAMAL DE AQUECIMENTO SOLAR - FORNECIMENTO E INSTALAÇÃO. AF. 04/2022	UN	553,32	9,40	562,72	
103891	CURVA DE TRANSPOSIÇÃO EM BRONZE/LATÃO, DN 22 MM, SEM ANEL DE SOLDA, BOLSA X BOLSA, INSTALADO EM RAMAL E SUB-RAMAL DE AQUECIMENTO SOLAR - FORNECIMENTO E INSTALAÇÃO. AF. 04/2022	UN	48,11	9,38	57,49	

SERVIÇOS DE EDIFICAÇÕES SEM DESONERAÇÃO Referência SINAPI: ABRIL DE 2025							
103892	BUCHA DE REDUÇÃO EM COBRE, DN 22 MM X 15 MM, SEM ANEL DE SOLDA, PONTA X BOLSA, INSTALADO EM RAMAL E SUB-RAMAL DE AQUECIMENTO SOLAR - FORNECIMENTO E INSTALAÇÃO. AF 04/2022	UN	10,87	8,67	19,54		
103893	CONECTOR EM BRONZE/LATÃO, DN 22 MM X 1/2", SEM ANEL DE SOLDA, BOLSA X ROSCA F, INSTALADO EM RAMAL E SUB-RAMAL DE AQUECIMENTO SOLAR - FORNECIMENTO E INSTALAÇÃO. AF 04/2022	UN	18,15	6,43	24,58		
103894	CONECTOR EM BRONZE/LATÃO, DN 22 MM X 3/4", SEM ANEL DE SOLDA, BOLSA X ROSCA F, INSTALADO EM RAMAL E SUB-RAMAL DE AQUECIMENTO SOLAR - FORNECIMENTO E INSTALAÇÃO. AF 04/2022	UN	22,10	7,36	29,46		
103895	LUVÁ EM COBRE, DN 28 MM, SEM ANEL DE SOLDA, INSTALADO EM RAMAL E SUB-RAMAL DE AQUECIMENTO SOLAR - FORNECIMENTO E INSTALAÇÃO. AF 04/2022	UN	17,74	10,61	28,35		
103896	LUVÁ PASSANTE EM COBRE, DN 28 MM, SEM ANEL DE SOLDA, INSTALADO EM RAMAL E SUB-RAMAL DE AQUECIMENTO SOLAR - FORNECIMENTO E INSTALAÇÃO. AF 04/2022	UN	17,74	10,61	28,35		
103897	CURVA DE TRANSPOSIÇÃO EM BRONZE/LATÃO, DN 28 MM, SEM ANEL DE SOLDA, BOLSA X BOLSA, INSTALADO EM RAMAL E SUB-RAMAL DE AQUECIMENTO SOLAR - FORNECIMENTO E INSTALAÇÃO. AF 04/2022	UN	83,62	10,61	94,23		
103898	JUNTA DE EXPANSÃO EM COBRE, DN 28 MM, PONTA X PONTA, INSTALADO EM RAMAL E SUB-RAMAL DE AQUECIMENTO SOLAR - FORNECIMENTO E INSTALAÇÃO. AF 04/2022	UN	608,28	10,58	618,86		
103899	CONECTOR EM BRONZE/LATÃO, DN 28 MM X 1/2", SEM ANEL DE SOLDA, BOLSA X ROSCA F, INSTALADO EM RAMAL E SUB-RAMAL DE AQUECIMENTO SOLAR - FORNECIMENTO E INSTALAÇÃO. AF 04/2022	UN	29,81	7,05	36,86		
103900	BUCHA DE REDUÇÃO EM COBRE, DN 28 MM X 22 MM, SEM ANEL DE SOLDA, INSTALADO EM RAMAL E SUB-RAMAL DE AQUECIMENTO SOLAR - FORNECIMENTO E INSTALAÇÃO. AF 04/2022	UN	14,96	9,99	24,95		
103901	TÊ EM COBRE, DN 15 MM, SEM ANEL DE SOLDA, INSTALADO EM RAMAL E SUB-RAMAL DE AQUECIMENTO SOLAR - FORNECIMENTO E INSTALAÇÃO. AF 04/2022	UN	14,61	15,89	30,50		
103902	TÊ EM COBRE, DN 22 MM, SEM ANEL DE SOLDA, INSTALADO EM RAMAL E SUB-RAMAL DE AQUECIMENTO SOLAR - FORNECIMENTO E INSTALAÇÃO. AF 04/2022	UN	25,08	18,77	43,85		
103903	TÊ EM COBRE, DN 28 MM, SEM ANEL DE SOLDA, INSTALADO EM RAMAL E SUB-RAMAL DE AQUECIMENTO SOLAR - FORNECIMENTO E INSTALAÇÃO. AF 04/2022	UN	37,00	21,24	58,24		
103904	EXECUÇÃO DE PAVIMENTO DE CONCRETO SIMPLES (PCS), FCK = 35 MPA, ESPESSURA DE 15,0 CM. AF 04/2022	M2	110,81	15,98	126,79		
103905	EXECUÇÃO DE PAVIMENTO DE CONCRETO SIMPLES (PCS), FCK = 35 MPA, ESPESSURA DE 16,0 CM. AF 04/2022	M2	117,27	16,48	133,75		
103906	EXECUÇÃO DE PAVIMENTO DE CONCRETO SIMPLES (PCS), FCK = 40 MPA, ESPESSURA DE 16,0 CM. AF 04/2022	M2	143,04	21,89	164,93		
103907	EXECUÇÃO DE PAVIMENTO DE CONCRETO SIMPLES (PCS), FCK = 35 MPA, ESPESSURA DE 17,5 CM. AF 04/2022	M2	123,65	16,93	140,58		
103908	EXECUÇÃO PAVIMENTO DE CONCRETO SIMPLES (PCS), FCK = 35 MPA, ESPESSURA DE 20,0 CM. AF 04/2022	M2	139,64	18,20	157,84		
103909	EXECUÇÃO PAVIMENTO DE CONCRETO SIMPLES (PCS), FCK = 35 MPA, ESPESSURA DE 22,5 CM. AF 04/2022	M2	160,59	19,26	179,85		
103911	EXECUÇÃO DE PAVIMENTO DE CONCRETO SIMPLES (PCS), FCK = 35 MPA, ESPESSURA DE 25,0 CM. AF 04/2022	M2	184,46	20,29	204,75		
103912	EXECUÇÃO PAVIMENTO DE CONCRETO SIMPLES (PCS), FCK = 35 MPA, ESPESSURA DE 27,5 CM. AF 04/2022	M2	204,05	22,12	226,17		
103913	EXECUÇÃO DE PISO INDUSTRIAL DE CONCRETO ARMADO, FCK = 20 MPA, ESPESSURA DE 12,0 CM. AF 04/2022	M2	109,99	12,42	122,41		
103914	EXECUÇÃO DE PISO INDUSTRIAL DE CONCRETO ARMADO, FCK = 20 MPA, ESPESSURA DE 14,0 CM. AF 04/2022	M2	128,51	13,88	142,39		
103915	EXECUÇÃO DE PISO INDUSTRIAL DE CONCRETO ARMADO, FCK = 20 MPA, ESPESSURA DE 15,0 CM. AF 04/2022	M2	140,83	14,58	155,41		
103916	EXECUÇÃO DE PISO INDUSTRIAL DE CONCRETO ARMADO, FCK = 20 MPA, ESPESSURA DE 18,0 CM. AF 04/2022	M2	161,30	16,24	177,54		
103917	EXECUÇÃO DE PISO INDUSTRIAL DE CONCRETO ARMADO, FCK = 20 MPA, ESPESSURA DE 20,0 CM. AF 04/2022	M2	186,95	17,48	204,43		
103918	EXECUÇÃO DE PISO INDUSTRIAL DE CONCRETO ARMADO, FCK = 20 MPA, ESPESSURA DE 22,0 CM. AF 04/2022	M2	197,56	18,30	215,86		
103925	ESCALADA HIDRÁULICA, LARGURA ATÉ 1M, TIPO DESCIDA D'ÁGUA DE CORTE OU ATERRO EM DEGRAUS (DCD 02, 04 E DAD 02), EM CONCRETO USINADO, FCK = 20 MPA, LANÇADO COM BOMBA, INCLUINDO ARMAÇÃO, MATERIAIS E FÓRMAS (3 UTILIZAÇÕES). AF 08/2022	M3	1.230,08	549,81	1.779,89		
103926	ESCALADA HIDRÁULICA, LARGURA DE 1 A 4,1 M, TIPO DESCIDA D'ÁGUA DE ATERRO EM DEGRAUS (DAD 04, 06, 08, 10, 12, 14, 16, 18), EM CONCRETO USINADO, FCK = 20 MPA, LANÇADO COM BOMBA, INCLUINDO ARMAÇÃO, MATERIAIS E FÓRMAS (3 UTILIZAÇÕES). AF 08/2022	M3	1.023,90	396,01	1.419,91		
103928	BACIA DE DISSIPAÇÃO, TIPO BACIA EM PEDRA DE MÃO ARGAMASSADA (DES 01, 02, 03, 04), LANÇADO MANUALMENTE, INCLUINDO MATERIAIS E FÓRMAS (2 UTILIZAÇÕES). AF 08/2022	M3	342,62	195,58	538,20		
103929	BACIA DE DISSIPAÇÃO, TIPO BACIA COM DENTES DE CONCRETO (01), COM PREPARO MANUAL, FCK = 20 MPA, LANÇADO MANUALMENTE, INCLUINDO MATERIAIS E FÓRMAS (2 UTILIZAÇÕES). AF 08/2022	M3	893,87	352,98	1.246,85		
103930	BACIA DE DISSIPAÇÃO, LARGURA ATÉ 1 M, TIPO BACIA EM PEDRA DE MÃO FIXADA COM CONCRETO (DEB 01, 02), COM PREPARO MANUAL, FCK = 20 MPA, LANÇADO MANUALMENTE, INCLUINDO MATERIAIS E FÓRMAS (2 UTILIZAÇÕES). AF 08/2022	M3	540,19	237,96	778,15		
103931	BACIA DE DISSIPAÇÃO, LARGURA DE 1 A 4 M, TIPO BACIA EM PEDRA DE MÃO FIXADA COM CONCRETO (DEB 03, 04, 05, 06), COM PREPARO MANUAL, FCK = 20 MPA, LANÇADO MANUALMENTE, INCLUINDO MATERIAIS E FÓRMAS (2 UTILIZAÇÕES). AF 08/2022	M3	392,96	187,57	580,53		
103932	BACIA DE DISSIPAÇÃO, LARGURA DE 4 A 9,2 M, TIPO BACIA EM PEDRA DE MÃO FIXADA COM CONCRETO (DEB 07, 08, 09, 10, 11, 12, 13), COM PREPARO MANUAL, FCK = 20 MPA, LANÇADO MANUALMENTE, INCLUINDO MATERIAIS E FÓRMAS (2 UTILIZAÇÕES). AF 08/2022	M3	371,42	180,14	551,56		
103933	DESCIDA D'ÁGUA RÁPIDA (DAR 03), EM CONCRETO USINADO, FCK = 20 MPA, LANÇADO COM BOMBA, INCLUINDO ARMAÇÃO, MATERIAIS E FÓRMAS (2 UTILIZAÇÕES). AF 08/2022	M3	1.191,01	364,03	1.555,04		
103937	CONJUNTO MACACÔ HIDRÁULICO E CENTRAL DE BOMBEAMENTO MOTORIZADO 1,8 KW PARA PROTENSÃO DE MONOCABOS PARA CONCRETO PROTENDIDO, ESFORÇO MÁXIMO DE 20 TONELADAS - MATERIAIS NA OPERAÇÃO. AF 05/2022	H	1,10		1,10		
103943	CONJUNTO MACACÔ HIDRÁULICO E CENTRAL DE BOMBEAMENTO MOTORIZADO 1,8 KW PARA PROTENSÃO DE MONOCABOS PARA CONCRETO PROTENDIDO, ESFORÇO MÁXIMO DE 30 TONELADAS - MATERIAIS NA OPERAÇÃO. AF 05/2022	H	1,10		1,10		
103946	PLANTIO DE GRAMA ESMERALDA OU SÃO CARLOS OU CURITIBANA, EM PLACAS. AF 07/2024	M2	11,02	3,27	14,29		
103947	BUCHA DE REDUÇÃO, CURTA, PVC, SOLDÁVEL, DN 25 X 20 MM, INSTALADO EM RAMAL OU SUB-RAMAL DE ÁGUA - FORNECIMENTO E INSTALAÇÃO. AF 06/2022	UN	3,27	4,58	7,85		
103948	BUCHA DE REDUÇÃO, CURTA, PVC, SOLDÁVEL, DN 32 X 25 MM, INSTALADO EM RAMAL OU SUB-RAMAL DE ÁGUA - FORNECIMENTO E INSTALAÇÃO. AF 06/2022	UN	4,30	5,39	9,69		
103949	BUCHA DE REDUÇÃO, LONGA, PVC, SOLDÁVEL, DN 32 X 20 MM, INSTALADO EM RAMAL OU SUB-RAMAL DE ÁGUA - FORNECIMENTO E INSTALAÇÃO. AF 06/2022	UN	5,79	5,05	10,84		
103950	JOELHO DE REDUÇÃO, 90 GRAUS, PVC, SOLDÁVEL, DN 25 MM X 20 MM, INSTALADO EM RAMAL OU SUB-RAMAL DE ÁGUA - FORNECIMENTO E INSTALAÇÃO. AF 06/2022	UN	6,14	6,87	13,01		
103951	JOELHO DE REDUÇÃO, 90 GRAUS, PVC, SOLDÁVEL, DN 32 MM X 25 MM, INSTALADO EM RAMAL OU SUB-RAMAL DE ÁGUA - FORNECIMENTO E INSTALAÇÃO. AF 06/2022	UN	9,31	8,09	17,40		
103952	BUCHA DE REDUÇÃO, CURTA, PVC, SOLDÁVEL, DN 25 X 20 MM, INSTALADO EM RAMAL DE DISTRIBUIÇÃO DE ÁGUA - FORNECIMENTO E INSTALAÇÃO. AF 06/2022	UN	3,10	4,09	7,19		
103953	BUCHA DE REDUÇÃO, CURTA, PVC, SOLDÁVEL, DN 32 X 25 MM, INSTALADO EM RAMAL DE DISTRIBUIÇÃO DE ÁGUA - FORNECIMENTO E INSTALAÇÃO. AF 06/2022	UN	4,09	4,82	8,91		
103954	BUCHA DE REDUÇÃO, LONGA, PVC, SOLDÁVEL, DN 32 X 20 MM, INSTALADO EM RAMAL DE DISTRIBUIÇÃO DE ÁGUA - FORNECIMENTO E INSTALAÇÃO. AF 06/2022	UN	5,58	4,52	10,10		
103955	JOELHO DE REDUÇÃO, 90 GRAUS, PVC, SOLDÁVEL, DN 25 MM X 20 MM, INSTALADO EM RAMAL DE DISTRIBUIÇÃO DE ÁGUA - FORNECIMENTO E INSTALAÇÃO. AF 06/2022	UN	5,88	6,14	12,02		
103956	JOELHO DE REDUÇÃO, 90 GRAUS, PVC, SOLDÁVEL, DN 32 MM X 25 MM, INSTALADO EM RAMAL DE DISTRIBUIÇÃO DE ÁGUA - FORNECIMENTO E INSTALAÇÃO. AF 06/2022	UN	8,98	7,24	16,22		
103957	BUCHA DE REDUÇÃO, CURTA, PVC, SOLDÁVEL, DN 32 X 25 MM, INSTALADO EM PRUMADA DE ÁGUA - FORNECIMENTO E INSTALAÇÃO. AF 06/2022	UN	3,22	2,54	5,76		
103958	BUCHA DE REDUÇÃO, CURTA, PVC, SOLDÁVEL, DN 50 X 40 MM, INSTALADO EM PRUMADA DE ÁGUA - FORNECIMENTO E INSTALAÇÃO. AF 06/2022	UN	7,38	3,74	11,12		
103959	BUCHA DE REDUÇÃO, LONGA, PVC, SOLDÁVEL, DN 60 X 50 MM, INSTALADO EM PRUMADA DE ÁGUA - FORNECIMENTO E INSTALAÇÃO. AF 06/2022	UN	11,71	4,48	16,19		
103962	BUCHA DE REDUÇÃO, LONGA, PVC, SOLDÁVEL, DN 32 X 20 MM, INSTALADO EM PRUMADA DE ÁGUA - FORNECIMENTO E INSTALAÇÃO. AF 06/2022	UN	4,76	2,30	7,06		
103964	BUCHA DE REDUÇÃO, LONGA, PVC, SOLDÁVEL, DN 40 X 25 MM, INSTALADO EM PRUMADA DE ÁGUA - FORNECIMENTO E INSTALAÇÃO. AF 06/2022	UN	6,11	2,82	8,93		
103966	BUCHA DE REDUÇÃO, LONGA, PVC, SOLDÁVEL, DN 50 X 25 MM, INSTALADO EM PRUMADA DE ÁGUA - FORNECIMENTO E INSTALAÇÃO. AF 06/2022	UN	7,33	3,19	10,52		
103967	BUCHA DE REDUÇÃO, LONGA, PVC, SOLDÁVEL, DN 50 X 32 MM, INSTALADO EM PRUMADA DE ÁGUA - FORNECIMENTO E INSTALAÇÃO. AF 06/2022	UN	9,03	3,46	12,49		
103968	BUCHA DE REDUÇÃO, LONGA, PVC, SOLDÁVEL, DN 60 X 25 MM, INSTALADO EM PRUMADA DE ÁGUA - FORNECIMENTO E INSTALAÇÃO. AF 06/2022	UN	13,65	3,57	17,22		
103969	BUCHA DE REDUÇÃO, LONGA, PVC, SOLDÁVEL, DN 60 X 32 MM, INSTALADO EM PRUMADA DE ÁGUA - FORNECIMENTO E INSTALAÇÃO. AF 06/2022	UN	16,32	3,83	20,15		
103971	BUCHA DE REDUÇÃO, LONGA, PVC, SOLDÁVEL, DN 60 X 50 MM, INSTALADO EM PRUMADA DE ÁGUA - FORNECIMENTO E INSTALAÇÃO. AF 06/2022	UN	20,99	4,48	25,47		
103972	BUCHA DE REDUÇÃO, LONGA, PVC, SOLDÁVEL, DN 75 X 50 MM, INSTALADO EM PRUMADA DE ÁGUA - FORNECIMENTO E INSTALAÇÃO. AF 06/2022	UN	24,46	5,03	29,49		

SERVIÇOS DE EDIFICAÇÕES SEM DESONERAÇÃO Referência SINAPI: ABRIL DE 2025					
103974	JOELHO DE REDUÇÃO, 90 GRAUS, PVC, SOLDÁVEL, DN 32 MM X 25 MM, INSTALADO EM PRUMADA DE ÁGUA - FORNECIMENTO E INSTALAÇÃO. AF 06/2022	UN	7,72	3,79	11,51
103975	TE DE REDUÇÃO, 90 GRAUS, PVC, SOLDÁVEL, DN 50 MM X 20 MM, INSTALADO EM PRUMADA DE ÁGUA - FORNECIMENTO E INSTALAÇÃO. AF 06/2022	UN	13,35	5,92	19,27
103976	TE DE REDUÇÃO, 90 GRAUS, PVC, SOLDÁVEL, DN 50 MM X 32 MM, INSTALADO EM PRUMADA DE ÁGUA - FORNECIMENTO E INSTALAÇÃO. AF 06/2022	UN	20,16	6,92	27,08
103978	TUBO, PVC, SOLDÁVEL, DE 40MM, INSTALADO EM RAMAL DE DISTRIBUIÇÃO DE ÁGUA - FORNECIMENTO E INSTALAÇÃO. AF 06/2022	M	18,07	10,88	28,95
103979	TUBO, PVC, SOLDÁVEL, DE 50MM, INSTALADO EM RAMAL DE DISTRIBUIÇÃO DE ÁGUA - FORNECIMENTO E INSTALAÇÃO. AF 06/2022	M	20,19	13,01	33,20
103980	JOELHO 90 GRAUS, PVC, SOLDÁVEL, DN 40MM, INSTALADO EM RAMAL DE DISTRIBUIÇÃO DE ÁGUA - FORNECIMENTO E INSTALAÇÃO. AF 06/2022	UN	11,09	9,32	20,41
103981	JOELHO 45 GRAUS, PVC, SOLDÁVEL, DN 40MM, INSTALADO EM RAMAL DE DISTRIBUIÇÃO DE ÁGUA - FORNECIMENTO E INSTALAÇÃO. AF 06/2022	UN	11,14	9,32	20,46
103982	CURVA 90 GRAUS, PVC, SOLDÁVEL, DN 40MM, INSTALADO EM RAMAL DE DISTRIBUIÇÃO DE ÁGUA - FORNECIMENTO E INSTALAÇÃO. AF 06/2022	UN	16,95	9,32	26,27
103983	CURVA 45 GRAUS, PVC, SOLDÁVEL, DN 40MM, INSTALADO EM RAMAL DE DISTRIBUIÇÃO DE ÁGUA - FORNECIMENTO E INSTALAÇÃO. AF 06/2022	UN	10,62	9,32	19,94
103984	JOELHO 90 GRAUS, PVC, SOLDÁVEL, DN 50MM, INSTALADO EM RAMAL DE DISTRIBUIÇÃO DE ÁGUA - FORNECIMENTO E INSTALAÇÃO. AF 06/2022	UN	11,89	11,14	23,03
103985	JOELHO 45 GRAUS, PVC, SOLDÁVEL, DN 50MM, INSTALADO EM RAMAL DE DISTRIBUIÇÃO DE ÁGUA - FORNECIMENTO E INSTALAÇÃO. AF 06/2022	UN	14,28	11,14	25,42
103986	CURVA 90 GRAUS, PVC, SOLDÁVEL, DN 50MM, INSTALADO EM RAMAL DE DISTRIBUIÇÃO DE ÁGUA - FORNECIMENTO E INSTALAÇÃO. AF 06/2022	UN	19,61	11,14	30,75
103987	CURVA 45 GRAUS, PVC, SOLDÁVEL, DN 50MM, INSTALADO EM RAMAL DE DISTRIBUIÇÃO DE ÁGUA - FORNECIMENTO E INSTALAÇÃO. AF 06/2022	UN	16,00	11,14	27,14
103988	LUVA, PVC, SOLDÁVEL, DN 40MM, INSTALADO EM RAMAL DE DISTRIBUIÇÃO DE ÁGUA - FORNECIMENTO E INSTALAÇÃO. AF 06/2022	UN	8,40	6,21	14,61
103990	UNIÃO, PVC, SOLDÁVEL, DN 40MM, INSTALADO EM RAMAL DE DISTRIBUIÇÃO DE ÁGUA - FORNECIMENTO E INSTALAÇÃO. AF 06/2022	UN	29,12	6,21	35,33
103991	LUVA COM ROSCA, PVC, SOLDÁVEL, DN 40MM X 1.1/4", INSTALADO EM RAMAL DE DISTRIBUIÇÃO DE ÁGUA - FORNECIMENTO E INSTALAÇÃO. AF 06/2022	UN	13,81	5,74	19,55
103992	ADAPTADOR CURTO COM BOLSA E ROSCA PARA REGISTRO, PVC, SOLDÁVEL, DN 40MM X 1.1/4", INSTALADO EM RAMAL DE DISTRIBUIÇÃO DE ÁGUA - FORNECIMENTO E INSTALAÇÃO. AF 06/2022	UN	7,47	5,74	13,21
103993	BUCHA DE REDUÇÃO, PVC, SOLDÁVEL, DN 40MM X 32MM, INSTALADO EM RAMAL DE DISTRIBUIÇÃO DE ÁGUA - FORNECIMENTO E INSTALAÇÃO. AF 06/2022	UN	5,94	5,74	11,68
103994	ADAPTADOR CURTO COM BOLSA E ROSCA PARA REGISTRO, PVC, SOLDÁVEL, DN 40MM X 1.1/2", INSTALADO EM RAMAL DE DISTRIBUIÇÃO DE ÁGUA - FORNECIMENTO E INSTALAÇÃO. AF 06/2022	UN	10,06	5,61	15,67
103995	LUVA, PVC, SOLDÁVEL, DN 50MM, INSTALADO EM RAMAL DE DISTRIBUIÇÃO DE ÁGUA - FORNECIMENTO E INSTALAÇÃO. AF 06/2022	UN	9,97	7,43	17,40
103996	LUVA DE CORRER, PVC, SOLDÁVEL, DN 50MM, INSTALADO EM RAMAL DE DISTRIBUIÇÃO DE ÁGUA - FORNECIMENTO E INSTALAÇÃO. AF 06/2022	UN	33,16	7,43	40,59
103997	UNIÃO, PVC, SOLDÁVEL, DN 50MM, INSTALADO EM RAMAL DE DISTRIBUIÇÃO DE ÁGUA - FORNECIMENTO E INSTALAÇÃO. AF 06/2022	UN	32,27	7,43	39,70
103998	LUVA DE REDUÇÃO, PVC, SOLDÁVEL, DN 50MM X 25MM, INSTALADO EM RAMAL DE DISTRIBUIÇÃO DE ÁGUA - FORNECIMENTO E INSTALAÇÃO. AF 06/2022	UN	10,24	5,91	16,15
103999	BUCHA DE REDUÇÃO, LONGA, PVC, SOLDÁVEL, DN 50 X 25 MM, INSTALADO EM RAMAL DE DISTRIBUIÇÃO DE ÁGUA - FORNECIMENTO E INSTALAÇÃO. AF 06/2022	UN	8,34	5,91	14,25
104000	LUVA COM ROSCA, PVC, SOLDÁVEL, DN 50MM X 1.1/2", INSTALADO EM RAMAL DE DISTRIBUIÇÃO DE ÁGUA - FORNECIMENTO E INSTALAÇÃO. AF 06/2022	UN	22,45	6,52	28,97
104001	ADAPTADOR CURTO COM BOLSA E ROSCA PARA REGISTRO, PVC, SOLDÁVEL, DN 50MM X 1.1/2", INSTALADO EM RAMAL DE DISTRIBUIÇÃO DE ÁGUA - FORNECIMENTO E INSTALAÇÃO. AF 06/2022	UN	9,21	6,52	15,73
104002	ADAPTADOR CURTO COM BOLSA E ROSCA PARA REGISTRO, PVC, SOLDÁVEL, DN 50MM X 1.1/4", INSTALADO EM RAMAL DE DISTRIBUIÇÃO DE ÁGUA - FORNECIMENTO E INSTALAÇÃO. AF 06/2022	UN	12,73	6,34	19,07
104003	BUCHA DE REDUÇÃO, LONGA, PVC, SOLDÁVEL, DN 50 X 32 MM, INSTALADO EM RAMAL DE DISTRIBUIÇÃO DE ÁGUA - FORNECIMENTO E INSTALAÇÃO. AF 06/2022	UN	10,13	6,34	16,47
104004	TE, PVC, SOLDÁVEL, DN 50MM, INSTALADO EM RAMAL DE DISTRIBUIÇÃO DE ÁGUA - FORNECIMENTO E INSTALAÇÃO. AF 06/2022	UN	19,23	14,87	34,10
104005	TÉ DE REDUÇÃO, PVC, SOLDÁVEL, DN 50MM X 40MM, INSTALADO EM RAMAL DE DISTRIBUIÇÃO DE ÁGUA - FORNECIMENTO E INSTALAÇÃO. AF 06/2022	UN	26,13	13,65	39,78
104006	TÉ DE REDUÇÃO, PVC, SOLDÁVEL, DN 50MM X 25MM, INSTALADO EM RAMAL DE DISTRIBUIÇÃO DE ÁGUA - FORNECIMENTO E INSTALAÇÃO. AF 06/2022	UN	17,03	11,23	28,26
104007	TE DE REDUÇÃO, 90 GRAUS, PVC, SOLDÁVEL, DN 50 MM X 20 MM, INSTALADO EM RAMAL DE DISTRIBUIÇÃO DE ÁGUA - FORNECIMENTO E INSTALAÇÃO. AF 06/2022	UN	14,87	9,94	24,81
104008	TE DE REDUÇÃO, 90 GRAUS, PVC, SOLDÁVEL, DN 50 MM X 32 MM, INSTALADO EM RAMAL DE DISTRIBUIÇÃO DE ÁGUA - FORNECIMENTO E INSTALAÇÃO. AF 06/2022	UN	22,31	12,68	34,99
104009	BUCHA DE REDUÇÃO, CURTA, PVC, SOLDÁVEL, DN 50 X 40 MM, INSTALADO EM RAMAL DE DISTRIBUIÇÃO DE ÁGUA - FORNECIMENTO E INSTALAÇÃO. AF 06/2022	UN	8,55	6,82	15,37
104011	TE, PVC, SOLDÁVEL, DN 40MM, INSTALADO EM RAMAL DE DISTRIBUIÇÃO DE ÁGUA - FORNECIMENTO E INSTALAÇÃO. AF 06/2022	UN	16,42	12,44	28,86
104012	TÉ DE REDUÇÃO, PVC, SOLDÁVEL, DN 40MM X 32MM, INSTALADO EM RAMAL DE DISTRIBUIÇÃO DE ÁGUA - FORNECIMENTO E INSTALAÇÃO. AF 06/2022	UN	15,23	11,47	26,70
104014	BUCHA DE REDUÇÃO, LONGA, PVC, SOLDÁVEL, DN 40 X 25 MM, INSTALADO EM RAMAL DE DISTRIBUIÇÃO DE ÁGUA - FORNECIMENTO E INSTALAÇÃO. AF 06/2022	UN	7,04	5,31	12,35
104015	TE DE REDUÇÃO, CPVC, SOLDÁVEL, DN 22 X 15 MM, INSTALADO EM RAMAL OU SUB-RAMAL DE ÁGUA - FORNECIMENTO E INSTALAÇÃO. AF 06/2022	UN	12,36	8,09	20,45
104016	TE DE REDUÇÃO, CPVC, SOLDÁVEL, DN 28 X 22 MM, INSTALADO EM RAMAL OU SUB-RAMAL DE ÁGUA - FORNECIMENTO E INSTALAÇÃO. AF 06/2022	UN	17,40	9,85	27,25
104017	TE DE REDUÇÃO, CPVC, SOLDÁVEL, DN 35 X 28 MM, INSTALADO EM RAMAL OU SUB-RAMAL DE ÁGUA - FORNECIMENTO E INSTALAÇÃO. AF 06/2022	UN	41,87	11,60	53,47
104018	TE DE REDUÇÃO, CPVC, SOLDÁVEL, DN 28 X 22 MM, INSTALADO EM RAMAL DE DISTRIBUIÇÃO DE ÁGUA - FORNECIMENTO E INSTALAÇÃO. AF 06/2022	UN	17,02	8,81	25,83
104019	TE DE REDUÇÃO, CPVC, SOLDÁVEL, DN 35 X 28 MM, INSTALADO EM RAMAL DE DISTRIBUIÇÃO DE ÁGUA - FORNECIMENTO E INSTALAÇÃO. AF 06/2022	UN	41,44	10,38	51,82
104020	TE DE REDUÇÃO, CPVC, SOLDÁVEL, DN 42 X 35 MM, INSTALADO EM PRUMADA DE ÁGUA - FORNECIMENTO E INSTALAÇÃO. AF 06/2022	UN	57,34	6,57	63,91
104021	TUBO, CPVC, SOLDÁVEL, DN 42MM, INSTALADO EM RAMAL DE DISTRIBUIÇÃO DE ÁGUA - FORNECIMENTO E INSTALAÇÃO. AF 06/2022	M	71,04	11,31	82,35
104022	TE, CPVC, SOLDÁVEL, DN 42MM, INSTALADO EM RAMAL DE DISTRIBUIÇÃO DE ÁGUA - FORNECIMENTO E INSTALAÇÃO. AF 06/2022	UN	67,43	12,92	80,35
104023	JOELHO 90 GRAUS, CPVC, SOLDÁVEL, DN 42MM, INSTALADO EM RAMAL DE DISTRIBUIÇÃO DE ÁGUA - FORNECIMENTO E INSTALAÇÃO. AF 06/2022	UN	38,21	9,69	47,90
104024	JOELHO 45 GRAUS, CPVC, SOLDÁVEL, DN 42MM, INSTALADO EM RAMAL DE DISTRIBUIÇÃO DE ÁGUA - FORNECIMENTO E INSTALAÇÃO. AF 06/2022	UN	37,76	9,69	47,45
104025	LUVA, CPVC, SOLDÁVEL, DN 42MM, INSTALADO EM RAMAL DE DISTRIBUIÇÃO DE ÁGUA - FORNECIMENTO E INSTALAÇÃO. AF 06/2022	UN	26,79	6,46	33,25
104026	LUVA DE CORRER, CPVC, SOLDÁVEL, DN 42MM, INSTALADO EM RAMAL DE DISTRIBUIÇÃO DE ÁGUA - FORNECIMENTO E INSTALAÇÃO. AF 06/2022	UN	41,62	6,46	48,08
104027	UNIÃO, CPVC, SOLDÁVEL, DN 42MM, INSTALADO EM RAMAL DE DISTRIBUIÇÃO DE ÁGUA - FORNECIMENTO E INSTALAÇÃO. AF 06/2022	UN	65,80	6,46	72,26
104028	LUVA DE TRANSIÇÃO, CPVC, SOLDÁVEL, DN42MM X 1.1/2", INSTALADO EM RAMAL DE DISTRIBUIÇÃO DE ÁGUA - FORNECIMENTO E INSTALAÇÃO. AF 06/2022	UN	140,13	6,04	146,17
104029	CONECTOR, CPVC, SOLDÁVEL, DN 42MM X 1.1/2", INSTALADO EM RAMAL DE DISTRIBUIÇÃO DE ÁGUA - FORNECIMENTO E INSTALAÇÃO. AF 06/2022	UN	70,61	6,04	76,65
104030	TE DE REDUÇÃO, CPVC, SOLDÁVEL, DN 42 X 35 MM, INSTALADO EM RAMAL DE DISTRIBUIÇÃO DE ÁGUA - FORNECIMENTO E INSTALAÇÃO. AF 06/2022	UN	59,29	12,08	71,37
104031	COLAR DE TOMADA, PVC, COM TRAVAS, DE 60 MM X 1/2" OU 60 MM X 3/4", PARA LIGAÇÃO PREDIAL DE ÁGUA. AF 06/2022	UN	14,43	6,22	20,65

SERVIÇOS DE EDIFICAÇÕES SEM DESONERAÇÃO Referência SINAPI: ABRIL DE 2025						
104032	COLAR DE TOMADA, PVC, COM TRAVAS, DE 75 MM X 1/2" OU 75 MM X 3/4", PARA LIGAÇÃO PREDIAL DE ÁGUA. AF_06/2022	UN	19,79	6,37	26,16	
104033	COLAR DE TOMADA, PVC, COM TRAVAS, DE 85 MM X 1/2" OU 85 MM X 3/4", PARA LIGAÇÃO PREDIAL DE ÁGUA. AF_06/2022	UN	17,33	6,44	23,77	
104034	COLAR DE TOMADA, PVC, COM TRAVAS, DE 110 MM X 1/2" OU 110 MM X 3/4", PARA LIGAÇÃO PREDIAL DE ÁGUA. AF_06/2022	UN	24,63	6,60	31,23	
104035	COLAR DE TOMADA, POLIPROPILENO, COM PARAFUSOS, 63 MM X 1/2", PARA LIGAÇÃO PREDIAL DE ÁGUA. AF_06/2022	UN	24,02	13,83	37,85	
104036	COLAR DE TOMADA, POLIPROPILENO, COM PARAFUSOS, 63 MM X 3/4", PARA LIGAÇÃO PREDIAL DE ÁGUA. AF_06/2022	UN	24,75	14,32	39,07	
104039	TÊ DE SERVIÇO INTEGRADO, POLIPROPILENO, PARA TUBOS EM PEAD, 63 MM X 20 MM, PARA LIGAÇÃO PREDIAL DE ÁGUA. AF_06/2022	UN	58,60	13,67	72,27	
104043	ADAPTADOR, POLIPROPILENO, PARA TUBOS EM PEAD, 20 MM X 1/2", PARA LIGAÇÃO PREDIAL DE ÁGUA. AF_06/2022	UN	5,70	2,70	8,40	
104044	ADAPTADOR, POLIPROPILENO, PARA TUBOS EM PEAD, 20 MM X 3/4", PARA LIGAÇÃO PREDIAL DE ÁGUA. AF_06/2022	UN	5,75	3,20	8,95	
104045	ADAPTADOR, POLIPROPILENO, PARA TUBOS EM PEAD, 32 MM X 1", PARA LIGAÇÃO PREDIAL DE ÁGUA. AF_06/2022	UN	10,27	3,69	13,96	
104046	COTOVELO/JOELHO COM ADAPTADOR, POLIPROPILENO, PARA TUBOS EM PEAD, 20 MM X 1/2", PARA LIGAÇÃO PREDIAL DE ÁGUA. AF_06/2022	UN	5,33	2,70	8,03	
104047	COTOVELO/JOELHO COM ADAPTADOR, POLIPROPILENO, PARA TUBOS EM PEAD, 20 MM X 3/4", PARA LIGAÇÃO PREDIAL DE ÁGUA. AF_06/2022	UN	6,12	3,20	9,32	
104048	COTOVELO/JOELHO COM ADAPTADOR, POLIPROPILENO, PARA TUBOS EM PEAD, 32 MM X 1", PARA LIGAÇÃO PREDIAL DE ÁGUA. AF_06/2022	UN	9,94	3,69	13,63	
104049	ADAPTADOR, PVC, CURTO COM BOLSA E ROSCA, 20 MM X 1/2", PARA LIGAÇÃO PREDIAL DE ÁGUA. AF_06/2022	UN	2,76	3,09	5,85	
104050	ADAPTADOR, PVC, CURTO COM BOLSA E ROSCA, 32 MM X 1", PARA LIGAÇÃO PREDIAL DE ÁGUA. AF_06/2022	UN	4,53	4,21	8,74	
104051	COTOVELO/JOELHO 90°, POLIPROPILENO, PARA TUBOS EM PEAD, 20 X 20 MM, PARA LIGAÇÃO PREDIAL DE ÁGUA. AF_06/2022	UN	4,92	2,56	7,48	
104052	COTOVELO/JOELHO 90°, POLIPROPILENO, PARA TUBOS EM PEAD, 32 X 32 MM, PARA LIGAÇÃO PREDIAL DE ÁGUA. AF_06/2022	UN	7,00	3,49	10,49	
104053	UNIÃO, POLIPROPILENO, PARA TUBOS EM PEAD, 20 MM, PARA LIGAÇÃO PREDIAL DE ÁGUA. AF_06/2022	UN	6,13	2,56	8,69	
104054	UNIÃO, POLIPROPILENO, PARA TUBOS EM PEAD, 32 MM, PARA LIGAÇÃO PREDIAL DE ÁGUA. AF_06/2022	UN	13,65	3,49	17,14	
104055	REGISTRO ESFERA, PVC, DE PASSEIO, PARA POLIETILENO, 20 MM, PARA LIGAÇÃO PREDIAL DE ÁGUA. AF_06/2022	UN	13,18	2,56	15,74	
104056	REGISTRO ESFERA, PVC, COM ROSCA, 1/2", PARA LIGAÇÃO PREDIAL DE ÁGUA. AF_06/2022	UN	20,79	2,85	23,64	
104058	LUVA, PVC, ROSCÁVEL, 1/2", PARA LIGAÇÃO PREDIAL DE ÁGUA. AF_06/2022	UN	3,17	4,78	7,95	
104059	LUVA, PVC, ROSCÁVEL, 1", PARA LIGAÇÃO PREDIAL DE ÁGUA. AF_06/2022	UN	6,66	3,88	10,54	
104060	TUBO, PEAD, PE-80, DE = 20 MM X 2,3 MM, PARA LIGAÇÃO PREDIAL DE ÁGUA. AF_06/2022	M	6,88	2,31	9,19	
104061	TUBO, PEAD, PE-80, DE = 32 MM X 3,0 MM, PARA LIGAÇÃO PREDIAL DE ÁGUA. AF_06/2022	M	12,99	3,51	16,50	
104062	CURVA LONGA, 90 GRAUS, PVC OCRE, JUNTA ELÁSTICA, DN 100 MM, PARA COLETOR PREDIAL DE ESGOTO. AF_06/2022	UN	64,24	5,16	69,40	
104063	CURVA LONGA, 45 GRAUS, PVC OCRE, JUNTA ELÁSTICA, DN 100 MM, PARA COLETOR PREDIAL DE ESGOTO. AF_06/2022	UN	60,84	5,16	66,00	
104064	CURVA LONGA, 90 GRAUS, PVC OCRE, JUNTA ELÁSTICA, DN 150 MM, PARA COLETOR PREDIAL DE ESGOTO. AF_06/2022	UN	162,45	5,39	167,84	
104065	CURVA LONGA, 45 GRAUS, PVC OCRE, JUNTA ELÁSTICA, DN 150 MM, PARA COLETOR PREDIAL DE ESGOTO. AF_06/2022	UN	136,89	5,39	142,28	
104072	TÊ, PVC OCRE, JUNTA ELÁSTICA, DN 200 MM, PARA COLETOR PREDIAL DE ESGOTO. AF_06/2022	UN	252,96	8,31	261,27	
104076	SELIM, PVC OCRE, COM TRAVA, DN 125 X 100 MM OU 150 X 100 MM, PARA COLETOR PREDIAL DE ESGOTO. AF_06/2022	UN	36,43	8,08	44,51	
104082	PLUG, PVC OCRE, JUNTA ELÁSTICA, DN 100 MM, PARA COLETOR PREDIAL DE ESGOTO. AF_06/2022	UN	26,06	2,57	28,63	
104083	PLUG, PVC OCRE, JUNTA ELÁSTICA, DN 150 MM, PARA COLETOR PREDIAL DE ESGOTO. AF_06/2022	UN	66,06	2,69	68,75	
104084	CAP, PVC OCRE, JUNTA ELÁSTICA, DN 150 MM, PARA COLETOR PREDIAL DE ESGOTO. AF_06/2022	UN	75,70	2,69	78,39	
104085	TUBO, PVC OCRE, JUNTA ELÁSTICA, DN 100 MM, PARA COLETOR PREDIAL DE ESGOTO. AF_06/2022	M	45,29	6,99	52,28	
104086	TUBO, PVC OCRE, JUNTA ELÁSTICA, DN 150 MM, PARA COLETOR PREDIAL DE ESGOTO. AF_06/2022	M	85,16	7,81	92,97	
104087	TERMOFUSORA PARA TUBOS E CONEXÕES EM PPR COM DIÂMETROS DE 20 A 63 MM, POTÊNCIA DE 800 W, TENSAO 220 V - DEPRECIACÃO. AF_05/2022	H	0,07		0,07	
104088	TERMOFUSORA PARA TUBOS E CONEXÕES EM PPR COM DIÂMETROS DE 20 A 63 MM, POTÊNCIA DE 800 W, TENSAO 220 V - JUROS. AF_05/2022	H	0,01		0,01	
104089	TERMOFUSORA PARA TUBOS E CONEXÕES EM PPR COM DIÂMETROS DE 20 A 63 MM, POTÊNCIA DE 800 W, TENSAO 220 V - MANUTENÇÃO. AF_05/2022	H	0,09		0,09	
104090	TERMOFUSORA PARA TUBOS E CONEXÕES EM PPR COM DIÂMETROS DE 20 A 63 MM, POTÊNCIA DE 800 W, TENSAO 220 V - MATERIAIS NA OPERAÇÃO. AF_05/2022	H	0,48		0,48	
104091	TERMOFUSORA PARA TUBOS E CONEXÕES EM PPR COM DIÂMETROS DE 20 A 63 MM, POTÊNCIA DE 800 W, TENSAO 220 V - CHP DIURNO. AF_05/2022	CHP	0,65		0,65	
104092	TERMOFUSORA PARA TUBOS E CONEXÕES EM PPR COM DIÂMETROS DE 20 A 63 MM, POTÊNCIA DE 800 W, TENSAO 220 V - CHI DIURNO. AF_05/2022	CHI	0,08		0,08	
104093	TERMOFUSORA PARA TUBOS E CONEXÕES EM PPR COM DIÂMETROS DE 75 A 110 MM, POTÊNCIA DE *1100* W, TENSAO 220 V - DEPRECIACÃO. AF_05/2022	H	0,10		0,10	
104094	TERMOFUSORA PARA TUBOS E CONEXÕES EM PPR COM DIÂMETROS DE 75 A 110 MM, POTÊNCIA DE *1100* W, TENSAO 220 V - JUROS. AF_05/2022	H	0,02		0,02	
104095	TERMOFUSORA PARA TUBOS E CONEXÕES EM PPR COM DIÂMETROS DE 75 A 110 MM, POTÊNCIA DE *1100* W, TENSAO 220 V - MANUTENÇÃO. AF_05/2022	H	0,12		0,12	
104096	TERMOFUSORA PARA TUBOS E CONEXÕES EM PPR COM DIÂMETROS DE 75 A 110 MM, POTÊNCIA DE *1100* W, TENSAO 220 V - MATERIAIS NA OPERAÇÃO. AF_05/2022	H	0,67		0,67	
104097	TERMOFUSORA PARA TUBOS E CONEXÕES EM PPR COM DIÂMETROS DE 75 A 110 MM, POTÊNCIA DE *1100* W, TENSAO 220 V - CHP DIURNO. AF_05/2022	CHP	0,91		0,91	
104098	TERMOFUSORA PARA TUBOS E CONEXÕES EM PPR COM DIÂMETROS DE 75 A 110 MM, POTÊNCIA DE *1100* W, TENSAO 220 V - CHI DIURNO. AF_05/2022	CHI	0,12		0,12	
104104	ARMAÇÃO DE ESTRUTURAS DIVERSAS DE CONCRETO ARMADO, EXCETO VIGAS, PILARES, LAJES E FUNDAÇÕES, UTILIZANDO AÇO CA-50 DE 32,0 MM - MONTAGEM. AF_06/2022	KG	10,79	0,28	11,07	
104105	ARMAÇÃO DE PILAR OU VIGA DE ESTRUTURA CONVENCIONAL DE CONCRETO ARMADO UTILIZANDO AÇO CA-50 DE 32,0 MM. AF_06/2022	KG	10,79	0,29	11,08	
104106	ARMAÇÃO DE PILAR OU VIGA DE ESTRUTURA DE CONCRETO ARMADO EMBUTIDA EM ALVENARIA DE VEDAÇÃO UTILIZANDO AÇO CA-50 DE 16,0 MM - MONTAGEM. AF_06/2022	KG	9,04	1,78	10,82	
104107	ARMAÇÃO DE PILAR OU VIGA DE ESTRUTURA DE CONCRETO ARMADO EMBUTIDA EM ALVENARIA DE VEDAÇÃO UTILIZANDO AÇO CA-50 DE 12,5 MM - MONTAGEM. AF_06/2022	KG	9,30	2,42	11,72	
104108	ARMAÇÃO DE PILAR OU VIGA DE ESTRUTURA DE CONCRETO ARMADO EMBUTIDA EM ALVENARIA DE VEDAÇÃO UTILIZANDO AÇO CA-50 DE 10,0 MM - MONTAGEM. AF_06/2022	KG	10,81	3,19	14,00	
104109	ARMAÇÃO DE PILAR OU VIGA DE ESTRUTURA DE CONCRETO ARMADO EMBUTIDA EM ALVENARIA DE VEDAÇÃO UTILIZANDO AÇO CA-50 DE 8,0 MM - MONTAGEM. AF_06/2022	KG	12,19	5,48	17,67	
104110	ARMAÇÃO DE PILAR OU VIGA DE ESTRUTURA DE CONCRETO ARMADO EMBUTIDA EM ALVENARIA DE VEDAÇÃO UTILIZANDO AÇO CA-50 DE 6,3 MM - MONTAGEM. AF_06/2022	KG	12,72	7,97	20,69	
104111	ARMAÇÃO DE PILAR OU VIGA DE ESTRUTURA DE CONCRETO ARMADO EMBUTIDA EM ALVENARIA DE VEDAÇÃO UTILIZANDO AÇO CA-60 DE 5,0 MM - MONTAGEM. AF_06/2022	KG	13,00	11,29	24,29	
104159	LUVA DE CORRER, PVC, SOLDÁVEL, DN 40MM, INSTALADO EM RAMAL DE DISTRIBUIÇÃO DE ÁGUA - FORNECIMENTO E INSTALAÇÃO. AF_06/2022	UN	31,46	6,21	37,67	
104162	PISO EM GRANILITE, MARMORITE OU GRANITINA EM AMBIENTES INTERNOS, COM ESPESSURA DE 8 MM, INCLUSO MISTURA EM BETONEIRA, COLOCAÇÃO DAS JUNTAS, APLICAÇÃO DO PISO, 4 POLIMENTOS COM POLITRIZ, ESTUCAMENTO, SELADOR E CERA. AF_06/2022	M2	67,07	43,87	110,94	
104166	TUBO PVC, SÉRIE R, ÁGUA PLUVIAL, DN 150 MM, FORNECIDO E INSTALADO EM RAMAL DE ENCAMINHAMENTO. AF_06/2022	M	63,57	12,31	75,88	
104167	JOELHO 90 GRAUS, PVC, SÉRIE R, ÁGUA PLUVIAL, DN 150 MM, JUNTA ELÁSTICA, FORNECIDO E INSTALADO EM RAMAL DE ENCAMINHAMENTO. AF_06/2022	UN	107,40	12,64	120,04	
104168	JOELHO 45 GRAUS, PVC, SÉRIE R, ÁGUA PLUVIAL, DN 150 MM, JUNTA ELÁSTICA, FORNECIDO E INSTALADO EM RAMAL DE ENCAMINHAMENTO. AF_06/2022	UN	104,38	12,64	117,02	
104169	CURVA 87 GRAUS E 30 MINUTOS, PVC, SÉRIE R, ÁGUA PLUVIAL, DN 150 MM, JUNTA ELÁSTICA, FORNECIDO E INSTALADO EM RAMAL DE ENCAMINHAMENTO. AF_06/2022	UN	130,95	12,64	143,59	
104170	LUVA SIMPLES, PVC, SÉRIE R, ÁGUA PLUVIAL, DN 150 MM, JUNTA ELÁSTICA, FORNECIDO E INSTALADO EM RAMAL DE ENCAMINHAMENTO. AF_06/2022	UN	61,44	8,42	69,86	
104171	LUVA DE CORRER, PVC, SÉRIE R, ÁGUA PLUVIAL, DN 150 MM, JUNTA ELÁSTICA, FORNECIDO E INSTALADO EM RAMAL DE ENCAMINHAMENTO. AF_06/2022	UN	85,38	8,42	93,80	
104172	TÊ DE INSPEÇÃO, PVC, SÉRIE R, ÁGUA PLUVIAL, DN 150 MM, JUNTA ELÁSTICA, FORNECIDO E INSTALADO EM RAMAL DE ENCAMINHAMENTO. AF_06/2022	UN	252,83	8,41	261,24	
104173	REDUÇÃO EXCÊNTRICA, PVC, SÉRIE R, ÁGUA PLUVIAL, DN 150 X 100 MM, JUNTA ELÁSTICA, FORNECIDO E INSTALADO EM RAMAL DE ENCAMINHAMENTO. AF_06/2022	UN	75,30	7,38	82,68	

SERVIÇOS DE EDIFICAÇÕES SEM DESONERAÇÃO Referência SINAPI: ABRIL DE 2025						
104174	JUNÇÃO SIMPLES, PVC, SERIE R, ÁGUA PLUVIAL, DN 150 X 100 MM, JUNTA ELÁSTICA, FORNECIDO E INSTALADO EM RAMAL DE ENCAMINHAMENTO. AF 08/2022	UN	168,10	15,45	183,55	
104175	TE, PVC, SERIE R, ÁGUA PLUVIAL, DN 150 X 100 MM, JUNTA ELÁSTICA, FORNECIDO E INSTALADO EM RAMAL DE ENCAMINHAMENTO. AF 08/2022	UN	122,67	15,46	138,13	
104176	JUNÇÃO SIMPLES, PVC, SERIE R, ÁGUA PLUVIAL, DN 150 X 150 MM, JUNTA ELÁSTICA, FORNECIDO E INSTALADO EM RAMAL DE ENCAMINHAMENTO. AF 08/2022	UN	225,10	16,86	241,96	
104177	TE, PVC, SERIE R, ÁGUA PLUVIAL, DN 150 X 150 MM, JUNTA ELÁSTICA, FORNECIDO E INSTALADO EM RAMAL DE ENCAMINHAMENTO. AF 08/2022	UN	160,66	16,87	177,53	
104178	CAP, PVC, SERIE R, ÁGUA PLUVIAL, DN 100 MM, JUNTA ELÁSTICA, FORNECIDO E INSTALADO EM RAMAL DE ENCAMINHAMENTO. AF 08/2022	UN	18,62	3,16	21,78	
104179	CAP, PVC, SERIE R, ÁGUA PLUVIAL, DN 150 MM, JUNTA ELÁSTICA, FORNECIDO E INSTALADO EM RAMAL DE ENCAMINHAMENTO. AF 08/2022	UN	75,61	4,20	79,81	
104184	INSTALAÇÃO E DESINSTALAÇÃO DE REGISTRO DE PVC PARA SISTEMA DE REBAIXAMENTO DE LENÇOL FREÁTICO POR PONTEIRAS FILTRANTES. AF 12/2022	UN	17,95	22,13	40,08	
104185	INSTALAÇÃO E DESINSTALAÇÃO DE CONJUNTO DE BOMBAS, À VÁCUO E CENTRÍFUGA, PARA SISTEMA DE REBAIXAMENTO DE LENÇOL FREÁTICO POR PONTEIRAS FILTRANTES (EXCLUI O FORNECIMENTO DE BOMBAS). AF 12/2022	UN	8,37	24,28	32,65	
104186	PERFURAÇÃO DE SOLO PARA SISTEMA DE REBAIXAMENTO DE LENÇOL FREÁTICO POR POÇOS PROFUNDOS, DIÂMETRO DO POÇO DE 400 MM. AF 12/2022	M	255,25	45,40	300,65	
104187	INSTALAÇÃO E RETIRADA DE REVESTIMENTO METÁLICO PARA PERFURAÇÃO DE SOLO PARA SISTEMA DE REBAIXAMENTO DE LENÇOL FREÁTICO POR POÇOS PROFUNDOS, DIÂMETRO DO POÇO DE 400 MM. AF 12/2022	M	1.567,67	40,53	1.608,20	
104189	INSTALAÇÃO DE MATERIAL GRANULAR FILTRANTE PARA SISTEMA DE REBAIXAMENTO DE LENÇOL FREÁTICO POR POÇOS PROFUNDOS, DIÂMETRO DO POÇO DE 400 MM. AF 12/2022	M3	146,31	38,28	184,59	
104190	INSTALAÇÃO E DESINSTALAÇÃO DE SISTEMA DE BOMBA PARA SISTEMA DE REBAIXAMENTO DE LENÇOL FREÁTICO POR POÇOS PROFUNDOS (EXCLUI O FORNECIMENTO DE BOMBA). AF 12/2022	UN	242,71	633,81	876,52	
104191	BUCHA DE REDUÇÃO, PPR, DN 25 X 20 MM, INSTALADO EM RAMAL OU SUB-RAMAL DE ÁGUA - FORNECIMENTO E INSTALAÇÃO. AF 08/2022	UN	7,24	5,98	13,22	
104192	TÊ MISTURADOR, PPR, F M M, DN 25 X 25 MM, INSTALADO EM RAMAL OU SUB-RAMAL DE ÁGUA - FORNECIMENTO E INSTALAÇÃO. AF 08/2022	UN	24,53	11,97	36,50	
104193	JOELHO 45 GRAUS, PPR, F / F, DN 90 MM, INSTALADO EM PRUMADA DE ÁGUA - FORNECIMENTO E INSTALAÇÃO. AF 08/2022	UN	182,03	25,58	207,61	
104194	TUBO, PPR, DN 20, CLASSE PN20, INSTALADO EM RAMAL OU SUB-RAMAL DE ÁGUA - FORNECIMENTO E INSTALAÇÃO. AF 08/2022	M	16,86	10,98	27,84	
104195	TUBO, PPR, DN 20, CLASSE PN25, INSTALADO EM RAMAL OU SUB-RAMAL DE ÁGUA - FORNECIMENTO E INSTALAÇÃO. AF 08/2022	M	18,26	11,30	29,56	
104196	CURVA 90 GRAUS, PPR, DN 20 MM, INSTALADO EM RAMAL OU SUB-RAMAL DE ÁGUA - FORNECIMENTO E INSTALAÇÃO. AF 08/2022	UN	14,68	5,31	19,99	
104197	CURVA 90 GRAUS, PPR, DN 25 MM, INSTALADO EM RAMAL OU SUB-RAMAL DE ÁGUA - FORNECIMENTO E INSTALAÇÃO. AF 08/2022	UN	25,14	12,64	37,78	
104198	JOELHO 45 GRAUS, PPR, DN 20 MM, INSTALADO EM RAMAL OU SUB-RAMAL DE ÁGUA - FORNECIMENTO E INSTALAÇÃO. AF 08/2022	UN	4,56	5,31	9,87	
104199	JOELHO 90 GRAUS, PPR, DN 20 MM, INSTALADO EM RAMAL OU SUB-RAMAL DE ÁGUA - FORNECIMENTO E INSTALAÇÃO. AF 08/2022	UN	4,27	5,31	9,58	
104200	LUVA, PPR, DN 20 MM, INSTALADO EM RAMAL OU SUB-RAMAL DE ÁGUA - FORNECIMENTO E INSTALAÇÃO. AF 08/2022	UN	4,25	3,53	7,78	
104201	TÊ MISTURADOR, PPR, F M M, DN 20 X 20 MM, INSTALADO EM RAMAL OU SUB-RAMAL DE ÁGUA - FORNECIMENTO E INSTALAÇÃO. AF 08/2022	UN	17,65	7,08	24,73	
104202	TÊ NORMAL, PPR, 90 GRAUS, DN 20 X 20 X 20 MM, INSTALADO EM RAMAL OU SUB-RAMAL DE ÁGUA - FORNECIMENTO E INSTALAÇÃO. AF 08/2022	UN	7,07	7,08	14,15	
104203	EMBOÇO OU MASSA ÚNICA EM ARGAMASSA TRAÇO 1:2:8, PREPARO MECÂNICA COM BETONEIRA 400 L, APLICADA COM PROJETO TIPO CANEQUINHA EM PANOS DE FACHADA COM PRESENÇA DE VÃOS, ESPESSURA DE 25 MM, ACESSO POR BALANÇIM MANUAL. AF 08/2022	M2	35,35	32,60	67,95	
104204	EMBOÇO OU MASSA ÚNICA EM ARGAMASSA TRAÇO 1:2:8, PREPARO MECÂNICA COM BETONEIRA 400 L, APLICADA COM PROJETO TIPO CANEQUINHA EM PANOS DE FACHADA COM PRESENÇA DE VÃOS, ESPESSURA DE 35 MM, ACESSO POR BALANÇIM MANUAL. AF 08/2022	M2	45,60	42,02	87,62	
104205	EMBOÇO OU MASSA ÚNICA EM ARGAMASSA TRAÇO 1:2:8, PREPARO MECÂNICA COM BETONEIRA 400 L, APLICADA COM PROJETO TIPO CANEQUINHA EM PANOS DE FACHADA COM PRESENÇA DE VÃOS, ESPESSURA DE 45 MM, ACESSO POR BALANÇIM MANUAL. AF 08/2022	M2	51,21	43,22	94,43	
104206	EMBOÇO OU MASSA ÚNICA EM ARGAMASSA TRAÇO 1:2:8, PREPARO MECÂNICA COM BETONEIRA 400 L, APLICADA COM PROJETO TIPO CANEQUINHA EM PANOS DE FACHADA COM PRESENÇA DE VÃOS, ESPESSURA DE 50 MM, ACESSO POR BALANÇIM MANUAL. AF 08/2022	M2	56,39	48,00	104,39	
104207	EMBOÇO OU MASSA ÚNICA EM ARGAMASSA TRAÇO 1:2:8, PREPARO MECÂNICA COM BETONEIRA 400 L, APLICADA COM PROJETO TIPO CANEQUINHA EM PANOS DE FACHADA SEM PRESENÇA DE VÃOS, ESPESSURA DE 25 MM, ACESSO POR BALANÇIM MANUAL. AF 08/2022	M2	28,15	20,82	48,97	
104208	EMBOÇO OU MASSA ÚNICA EM ARGAMASSA TRAÇO 1:2:8, PREPARO MECÂNICA COM BETONEIRA 400 L, APLICADA COM PROJETO TIPO CANEQUINHA EM PANOS DE FACHADA SEM PRESENÇA DE VÃOS, ESPESSURA DE 35 MM, ACESSO POR BALANÇIM MANUAL. AF 08/2022	M2	38,07	30,09	68,16	
104209	EMBOÇO OU MASSA ÚNICA EM ARGAMASSA TRAÇO 1:2:8, PREPARO MECÂNICA COM BETONEIRA 400 L, APLICADA COM PROJETO TIPO CANEQUINHA EM PANOS DE FACHADA SEM PRESENÇA DE VÃOS, ESPESSURA DE 45 MM, ACESSO POR BALANÇIM MANUAL. AF 08/2022	M2	43,36	31,21	74,57	
104210	EMBOÇO OU MASSA ÚNICA EM ARGAMASSA TRAÇO 1:2:8, PREPARO MECÂNICA COM BETONEIRA 400 L, APLICADA COM PROJETO TIPO CANEQUINHA EM PANOS DE FACHADA SEM PRESENÇA DE VÃOS, ESPESSURA DE 50 MM, ACESSO POR BALANÇIM MANUAL. AF 08/2022	M2	45,59	31,13	76,72	
104211	EMBOÇO OU MASSA ÚNICA EM ARGAMASSA TRAÇO 1:2:8, PREPARO MECÂNICA COM BETONEIRA 400 L, APLICADA COM PROJETO TIPO CANEQUINHA EM SUPERFÍCIES EXTERNAS DA SACADA, ESPESSURA DE 25 MM, ACESSO POR BALANÇIM MANUAL, SEM USO DE TELA METÁLICA. AF 08/2022	M2	44,90	55,38	100,28	
104212	EMBOÇO OU MASSA ÚNICA EM ARGAMASSA TRAÇO 1:2:8, PREPARO MECÂNICA COM BETONEIRA 400 L, APLICADA COM PROJETO TIPO CANEQUINHA EM SUPERFÍCIES EXTERNAS DA SACADA, ESPESSURA DE 35 MM, ACESSO POR BALANÇIM MANUAL, SEM USO DE TELA METÁLICA. AF 08/2022	M2	54,85	64,71	119,56	
104213	EMBOÇO OU MASSA ÚNICA EM ARGAMASSA TRAÇO 1:2:8, PREPARO MECÂNICA COM BETONEIRA 400 L, APLICADA COM PROJETO TIPO CANEQUINHA EM SUPERFÍCIES EXTERNAS DA SACADA, ESPESSURA DE 45 MM, ACESSO POR BALANÇIM MANUAL, SEM USO DE TELA METÁLICA. AF 08/2022	M2	60,15	65,82	125,97	
104214	EMBOÇO OU MASSA ÚNICA EM ARGAMASSA TRAÇO 1:2:8, PREPARO MECÂNICA COM BETONEIRA 400 L, APLICADA COM PROJETO TIPO CANEQUINHA EM SUPERFÍCIES EXTERNAS DA SACADA, ESPESSURA DE 50 MM, ACESSO POR BALANÇIM MANUAL, SEM USO DE TELA METÁLICA. AF 08/2022	M2	70,78	80,45	151,23	
104215	EMBOÇO OU MASSA ÚNICA EM ARGAMASSA TRAÇO 1:2:8, PREPARO MECÂNICA COM BETONEIRA 400 L, APLICADA COM PROJETO TIPO CANEQUINHA EM SUPERFÍCIES INTERNAS DA SACADA, ESPESSURA DE 25 MM, SEM USO DE TELA METÁLICA. AF 08/2022	M2	43,60	48,53	92,13	
104216	EMBOÇO OU MASSA ÚNICA EM ARGAMASSA TRAÇO 1:2:8, PREPARO MECÂNICA COM BETONEIRA 400 L, APLICADA COM PROJETO TIPO CANEQUINHA EM SUPERFÍCIES INTERNAS DA SACADA, ESPESSURA DE 35 MM, SEM USO DE TELA METÁLICA. AF 08/2022	M2	53,86	56,88	110,74	
104217	EMBOÇO OU MASSA ÚNICA EM ARGAMASSA TRAÇO 1:2:8, PREPARO MECÂNICA COM BETONEIRA 400 L, APLICADA MANUALMENTE EM PANOS DE FACHADA COM PRESENÇA DE VÃOS, ESPESSURA DE 25 MM, ACESSO POR ANDAIME. AF 08/2022	M2	28,13	31,85	59,98	
104218	EMBOÇO OU MASSA ÚNICA EM ARGAMASSA TRAÇO 1:2:8, PREPARO MANUAL, APLICADA MANUALMENTE EM PANOS DE FACHADA COM PRESENÇA DE VÃOS, ESPESSURA DE 25 MM, ACESSO POR ANDAIME. AF 08/2022	M2	29,87	35,13	65,00	
104219	EMBOÇO OU MASSA ÚNICA EM ARGAMASSA INDUSTRIALIZADA, PREPARO MECÂNICA E APLICAÇÃO COM EQUIPAMENTO DE MISTURA E PROJEÇÃO DE 1,5 M3/H DE ARGAMASSA EM PANOS DE FACHADA COM PRESENÇA DE VÃOS, ESPESSURA DE 25 MM, ACESSO POR ANDAIME. AF 08/2022	M2	61,99	29,10	91,09	
104220	EMBOÇO OU MASSA ÚNICA EM ARGAMASSA TRAÇO 1:2:8, PREPARO MECÂNICA COM BETONEIRA 400 L, APLICADA COM PROJETO TIPO CANEQUINHA EM PANOS DE FACHADA COM PRESENÇA DE VÃOS, ESPESSURA DE 25 MM, ACESSO POR ANDAIME. AF 08/2022	M2	33,46	29,30	62,76	
104221	EMBOÇO OU MASSA ÚNICA EM ARGAMASSA TRAÇO 1:2:8, PREPARO MECÂNICA COM BETONEIRA 400 L, APLICADA MANUALMENTE EM PANOS DE FACHADA COM PRESENÇA DE VÃOS, ESPESSURA DE 35 MM, ACESSO POR ANDAIME. AF 08/2022	M2	36,13	40,98	77,11	
104222	EMBOÇO OU MASSA ÚNICA EM ARGAMASSA TRAÇO 1:2:8, PREPARO MANUAL, APLICADA MANUALMENTE EM PANOS DE FACHADA COM PRESENÇA DE VÃOS, ESPESSURA DE 35 MM, ACESSO POR ANDAIME. AF 08/2022	M2	38,47	45,37	83,84	
104223	EMBOÇO OU MASSA ÚNICA EM ARGAMASSA INDUSTRIALIZADA, PREPARO MECÂNICA E APLICAÇÃO COM EQUIPAMENTO DE MISTURA E PROJEÇÃO DE 1,5 M3/H DE ARGAMASSA EM PANOS DE FACHADA COM PRESENÇA DE VÃOS, ESPESSURA DE 35 MM, ACESSO POR ANDAIME. AF 08/2022	M2	81,62	37,44	119,06	

SERVIÇOS DE EDIFICAÇÕES SEM DESONERAÇÃO Referência SINAPI: ABRIL DE 2025					
104224	EMBOÇO OU MASSA ÚNICA EM ARGAMASSA TRAÇO 1:2:8, PREPARO MECÂNICA COM BETONEIRA 400 L, APLICADA COM PROJETOR TIPO CANEQUINHA EM PANOS DE FACHADA COM PRESENÇA DE VÃOS, ESPESSURA DE 35 MM, ACESSO POR ANDAIME. AF_ 08/2022	M2	43,15	37,73	80,88
104225	EMBOÇO OU MASSA ÚNICA EM ARGAMASSA TRAÇO 1:2:8, PREPARO MECÂNICA COM BETONEIRA 400 L, APLICADA MANUALMENTE EM PANOS DE FACHADA COM PRESENÇA DE VÃOS, ESPESSURA DE 45 MM, ACESSO POR ANDAIME. AF_ 08/2022	M2	41,05	42,18	83,23
104226	EMBOÇO OU MASSA ÚNICA EM ARGAMASSA TRAÇO 1:2:8, PREPARO MANUAL, APLICADA MANUALMENTE EM PANOS DE FACHADA COM PRESENÇA DE VÃOS, ESPESSURA DE 45 MM, ACESSO POR ANDAIME. AF_ 08/2022	M2	43,97	47,69	91,66
104227	EMBOÇO OU MASSA ÚNICA EM ARGAMASSA INDUSTRIALIZADA, PREPARO MECÂNICA E APLICAÇÃO COM EQUIPAMENTO DE MISTURA E PROJEÇÃO DE 1,5 M3/H DE ARGAMASSA EM PANOS DE FACHADA COM PRESENÇA DE VÃOS, ESPESSURA DE 45 MM, ACESSO POR ANDAIME. AF_ 08/2022	M2	98,41	38,57	136,98
104228	EMBOÇO OU MASSA ÚNICA EM ARGAMASSA TRAÇO 1:2:8, PREPARO MECÂNICA COM BETONEIRA 400 L, APLICADA COM PROJETOR TIPO CANEQUINHA EM PANOS DE FACHADA COM PRESENÇA DE VÃOS, ESPESSURA DE 45 MM, ACESSO POR ANDAIME. AF_ 08/2022	M2	48,76	38,93	87,69
104229	EMBOÇO OU MASSA ÚNICA EM ARGAMASSA TRAÇO 1:2:8, PREPARO MECÂNICA COM BETONEIRA 400 L, APLICADA MANUALMENTE EM PANOS DE FACHADA COM PRESENÇA DE VÃOS, ESPESSURA DE 50 MM, ACESSO POR ANDAIME. AF_ 08/2022	M2	47,04	51,82	98,86
104230	EMBOÇO OU MASSA ÚNICA EM ARGAMASSA TRAÇO 1:2:8, PREPARO MANUAL, APLICADA MANUALMENTE EM PANOS DE FACHADA COM PRESENÇA DE VÃOS, ESPESSURA DE 50 MM, ACESSO POR ANDAIME. AF_ 08/2022	M2	50,27	57,88	108,15
104231	EMBOÇO OU MASSA ÚNICA EM ARGAMASSA INDUSTRIALIZADA, PREPARO MECÂNICA E APLICAÇÃO COM EQUIPAMENTO DE MISTURA E PROJEÇÃO DE 1,5 M3/H DE ARGAMASSA EM PANOS DE FACHADA COM PRESENÇA DE VÃOS, ESPESSURA DE 50 MM, ACESSO POR ANDAIME. AF_ 08/2022	M2	108,19	42,92	151,11
104232	EMBOÇO OU MASSA ÚNICA EM ARGAMASSA TRAÇO 1:2:8, PREPARO MECÂNICA COM BETONEIRA 400 L, APLICADA COM PROJETOR TIPO CANEQUINHA EM PANOS DE FACHADA COM PRESENÇA DE VÃOS, ESPESSURA DE 50 MM, ACESSO POR ANDAIME. AF_ 08/2022	M2	53,68	43,29	96,97
104233	EMBOÇO OU MASSA ÚNICA EM ARGAMASSA TRAÇO 1:2:8, PREPARO MECÂNICA COM BETONEIRA 400 L, APLICADA MANUALMENTE EM PANOS DE FACHADA SEM PRESENÇA DE VÃOS, ESPESSURA DE 25 MM, ACESSO POR ANDAIME. AF_ 08/2022	M2	23,13	20,39	43,52
104234	EMBOÇO OU MASSA ÚNICA EM ARGAMASSA TRAÇO 1:2:8, PREPARO MANUAL, APLICADA MANUALMENTE EM PANOS DE FACHADA SEM PRESENÇA DE VÃOS, ESPESSURA DE 25 MM, ACESSO POR ANDAIME. AF_ 08/2022	M2	24,76	23,44	48,20
104235	EMBOÇO OU MASSA ÚNICA EM ARGAMASSA INDUSTRIALIZADA, PREPARO MECÂNICA E APLICAÇÃO COM EQUIPAMENTO DE MISTURA E PROJEÇÃO DE 1,5 M3/H DE ARGAMASSA EM PANOS DE FACHADA SEM PRESENÇA DE VÃOS, ESPESSURA DE 25 MM, ACESSO POR ANDAIME. AF_ 08/2022	M2	55,03	18,61	73,64
104236	EMBOÇO OU MASSA ÚNICA EM ARGAMASSA TRAÇO 1:2:8, PREPARO MECÂNICA COM BETONEIRA 400 L, APLICADA COM PROJETOR TIPO CANEQUINHA EM PANOS DE FACHADA SEM PRESENÇA DE VÃOS, ESPESSURA DE 25 MM, ACESSO POR ANDAIME. AF_ 08/2022	M2	26,98	18,80	45,78
104237	EMBOÇO OU MASSA ÚNICA EM ARGAMASSA TRAÇO 1:2:8, PREPARO MECÂNICA COM BETONEIRA 400 L, APLICADA MANUALMENTE EM PANOS DE FACHADA SEM PRESENÇA DE VÃOS, ESPESSURA DE 35 MM, ACESSO POR ANDAIME. AF_ 08/2022	M2	30,84	29,48	60,32
104238	EMBOÇO OU MASSA ÚNICA EM ARGAMASSA TRAÇO 1:2:8, PREPARO MANUAL, APLICADA MANUALMENTE EM PANOS DE FACHADA SEM PRESENÇA DE VÃOS, ESPESSURA DE 35 MM, ACESSO POR ANDAIME. AF_ 08/2022	M2	33,02	33,58	66,60
104239	EMBOÇO OU MASSA ÚNICA EM ARGAMASSA INDUSTRIALIZADA, PREPARO MECÂNICA E APLICAÇÃO COM EQUIPAMENTO DE MISTURA E PROJEÇÃO DE 1,5 M3/H DE ARGAMASSA EM PANOS DE FACHADA SEM PRESENÇA DE VÃOS, ESPESSURA DE 35 MM, ACESSO POR ANDAIME. AF_ 08/2022	M2	73,57	26,92	100,49
104240	EMBOÇO OU MASSA ÚNICA EM ARGAMASSA TRAÇO 1:2:8, PREPARO MECÂNICA COM BETONEIRA 400 L, APLICADA COM PROJETOR TIPO CANEQUINHA EM PANOS DE FACHADA SEM PRESENÇA DE VÃOS, ESPESSURA DE 35 MM, ACESSO POR ANDAIME. AF_ 08/2022	M2	36,40	27,17	63,57
104241	EMBOÇO OU MASSA ÚNICA EM ARGAMASSA TRAÇO 1:2:8, PREPARO MECÂNICA COM BETONEIRA 400 L, APLICADA MANUALMENTE EM PANOS DE FACHADA SEM PRESENÇA DE VÃOS, ESPESSURA DE 45 MM, ACESSO POR ANDAIME. AF_ 08/2022	M2	35,44	30,60	66,04
104242	EMBOÇO OU MASSA ÚNICA EM ARGAMASSA TRAÇO 1:2:8, PREPARO MANUAL, APLICADA MANUALMENTE EM PANOS DE FACHADA SEM PRESENÇA DE VÃOS, ESPESSURA DE 45 MM, ACESSO POR ANDAIME. AF_ 08/2022	M2	38,16	35,75	73,91
104243	EMBOÇO OU MASSA ÚNICA EM ARGAMASSA INDUSTRIALIZADA, PREPARO MECÂNICA E APLICAÇÃO COM EQUIPAMENTO DE MISTURA E PROJEÇÃO DE 1,5 M3/H DE ARGAMASSA EM PANOS DE FACHADA SEM PRESENÇA DE VÃOS, ESPESSURA DE 45 MM, ACESSO POR ANDAIME. AF_ 08/2022	M2	89,27	27,97	117,24
104244	EMBOÇO OU MASSA ÚNICA EM ARGAMASSA TRAÇO 1:2:8, PREPARO MECÂNICA COM BETONEIRA 400 L, APLICADA COM PROJETOR TIPO CANEQUINHA EM PANOS DE FACHADA SEM PRESENÇA DE VÃOS, ESPESSURA DE 45 MM, ACESSO POR ANDAIME. AF_ 08/2022	M2	41,68	28,29	69,97
104245	EMBOÇO OU MASSA ÚNICA EM ARGAMASSA TRAÇO 1:2:8, PREPARO MECÂNICA COM BETONEIRA 400 L, APLICADA MANUALMENTE EM PANOS DE FACHADA SEM PRESENÇA DE VÃOS, ESPESSURA DE 50 MM, ACESSO POR ANDAIME. AF_ 08/2022	M2	38,60	33,44	72,04
104246	EMBOÇO OU MASSA ÚNICA EM ARGAMASSA TRAÇO 1:2:8, PREPARO MANUAL, APLICADA MANUALMENTE EM PANOS DE FACHADA SEM PRESENÇA DE VÃOS, ESPESSURA DE 50 MM, ACESSO POR ANDAIME. AF_ 08/2022	M2	41,62	39,10	80,72
104247	EMBOÇO OU MASSA ÚNICA EM ARGAMASSA INDUSTRIALIZADA, PREPARO MECÂNICA E APLICAÇÃO COM EQUIPAMENTO DE MISTURA E PROJEÇÃO DE 1,5 M3/H DE ARGAMASSA EM PANOS DE FACHADA SEM PRESENÇA DE VÃOS, ESPESSURA DE 50 MM, ACESSO POR ANDAIME. AF_ 08/2022	M2	96,90	27,94	124,84
104248	EMBOÇO OU MASSA ÚNICA EM ARGAMASSA TRAÇO 1:2:8, PREPARO MECÂNICA COM BETONEIRA 400 L, APLICADA COM PROJETOR TIPO CANEQUINHA EM PANOS DE FACHADA SEM PRESENÇA DE VÃOS, ESPESSURA DE 50 MM, ACESSO POR ANDAIME. AF_ 08/2022	M2	43,98	28,30	72,28
104249	EMBOÇO OU MASSA ÚNICA EM ARGAMASSA TRAÇO 1:2:8, PREPARO MECÂNICA COM BETONEIRA 400 L, APLICADA MANUALMENTE EM SUPERFÍCIES EXTERNAS DA SACADA, ESPESSURA DE 25 MM, ACESSO POR ANDAIME, SEM USO DE TELA METÁLICA. AF_ 08/2022	M2	33,32	54,01	87,33
104250	EMBOÇO OU MASSA ÚNICA EM ARGAMASSA TRAÇO 1:2:8, PREPARO MANUAL, APLICADA MANUALMENTE EM SUPERFÍCIES EXTERNAS DA SACADA, ESPESSURA DE 25 MM, ACESSO POR ANDAIME, SEM USO DE TELA METÁLICA. AF_ 08/2022	M2	34,95	57,06	92,01
104251	EMBOÇO OU MASSA ÚNICA EM ARGAMASSA INDUSTRIALIZADA, PREPARO MECÂNICO E APLICAÇÃO COM EQUIPAMENTO DE MISTURA E PROJEÇÃO DE 1,5 M3/H, NAS SUPERFÍCIES EXTERNAS DA SACADA, ESPESSURA DE 25 MM, ACESSO POR ANDAIME, SEM USO DE TELA METÁLICA. AF_ 08/2022	M2	64,07	49,24	113,31
104252	EMBOÇO OU MASSA ÚNICA EM ARGAMASSA TRAÇO 1:2:8, PREPARO MECÂNICA COM BETONEIRA 400 L, APLICADA COM PROJETOR TIPO CANEQUINHA EM SUPERFÍCIES EXTERNAS DA SACADA, ESPESSURA DE 25 MM, ACESSO POR ANDAIME, SEM USO DE TELA METÁLICA. AF_ 08/2022	M2	41,51	49,44	90,95
104253	EMBOÇO OU MASSA ÚNICA EM ARGAMASSA TRAÇO 1:2:8, PREPARO MECÂNICA COM BETONEIRA 400 L, APLICADA MANUALMENTE EM SUPERFÍCIES EXTERNAS DA SACADA, ESPESSURA DE 35 MM, ACESSO POR ANDAIME, SEM USO DE TELA METÁLICA. AF_ 08/2022	M2	41,03	63,10	104,13
104254	EMBOÇO OU MASSA ÚNICA EM ARGAMASSA TRAÇO 1:2:8, PREPARO MANUAL, APLICADA MANUALMENTE EM SUPERFÍCIES EXTERNAS DA SACADA, ESPESSURA DE 35 MM, ACESSO POR ANDAIME, SEM USO DE TELA METÁLICA. AF_ 08/2022	M2	43,21	67,20	110,41
104255	EMBOÇO OU MASSA ÚNICA EM ARGAMASSA INDUSTRIALIZADA, PREPARO MECÂNICO E APLICAÇÃO COM EQUIPAMENTO DE MISTURA E PROJEÇÃO DE 1,5 M3/H, NAS SUPERFÍCIES EXTERNAS DA SACADA, ESPESSURA DE 35 MM, ACESSO POR ANDAIME, SEM USO DE TELA METÁLICA. AF_ 08/2022	M2	82,60	57,56	140,16
104256	EMBOÇO OU MASSA ÚNICA EM ARGAMASSA TRAÇO 1:2:8, PREPARO MECÂNICO COM BETONEIRA 400 L, APLICADA COM PROJETOR TIPO CANEQUINHA EM SUPERFÍCIES EXTERNAS DA SACADA, ESPESSURA DE 35 MM, ACESSO POR ANDAIME, SEM USO DE TELA METÁLICA. AF_ 08/2022	M2	50,92	57,82	108,74
104257	EMBOÇO OU MASSA ÚNICA EM ARGAMASSA TRAÇO 1:2:8, PREPARO MECÂNICO COM BETONEIRA 400 L, APLICADA MANUALMENTE EM SUPERFÍCIES EXTERNAS DA SACADA, ESPESSURA DE 45 MM, ACESSO POR ANDAIME, SEM USO DE TELA METÁLICA. AF_ 08/2022	M2	45,63	64,22	109,85
104258	EMBOÇO OU MASSA ÚNICA EM ARGAMASSA TRAÇO 1:2:8, PREPARO MANUAL, APLICADA MANUALMENTE EM SUPERFÍCIES EXTERNAS DA SACADA, ESPESSURA DE 45 MM, ACESSO POR ANDAIME, SEM USO DE TELA METÁLICA. AF_ 08/2022	M2	48,35	69,37	117,72
104259	EMBOÇO OU MASSA ÚNICA EM ARGAMASSA INDUSTRIALIZADA, PREPARO MECÂNICO E APLICAÇÃO COM EQUIPAMENTO DE MISTURA E PROJEÇÃO DE 1,5 M3/H, NAS SUPERFÍCIES EXTERNAS DA SACADA, ESPESSURA DE 45 MM, ACESSO POR ANDAIME, SEM USO DE TELA METÁLICA. AF_ 08/2022	M2	98,29	58,62	156,91
104260	EMBOÇO OU MASSA ÚNICA EM ARGAMASSA TRAÇO 1:2:8, PREPARO MECÂNICO COM BETONEIRA 400 L, APLICADA COM PROJETOR TIPO CANEQUINHA EM SUPERFÍCIES EXTERNAS DA SACADA, ESPESSURA DE 45 MM, ACESSO POR ANDAIME, SEM USO DE TELA METÁLICA. AF_ 08/2022	M2	56,20	58,94	115,14
104261	EMBOÇO OU MASSA ÚNICA EM ARGAMASSA TRAÇO 1:2:8, PREPARO MECÂNICO COM BETONEIRA 400 L, APLICADA MANUALMENTE EM SUPERFÍCIES EXTERNAS DA SACADA, ESPESSURA DE 50 MM, ACESSO POR ANDAIME, SEM USO DE TELA METÁLICA. AF_ 08/2022	M2	56,73	87,33	144,06

SERVIÇOS DE EDIFICAÇÕES SEM DESONERAÇÃO Referência SINAPI: ABRIL DE 2025					
104262	EMBOÇO OU MASSA ÚNICA EM ARGAMASSA TRAÇO 1:2:8, PREPARO MANUAL, APLICADA MANUALMENTE EM SUPERFÍCIES EXTERNAS DA SACADA, ESPESSURA DE 50 MM, ACESSO POR ANDAIME, SEM USO DE TELA METÁLICA. AF 08/2022	M2	59,75	92,99	152,74
104263	EMBOÇO OU MASSA ÚNICA EM ARGAMASSA INDUSTRIALIZADA, PREPARO MECÂNICO E APLICAÇÃO COM EQUIPAMENTO DE MISTURA E PROJEÇÃO DE 1,5 M3/H, NAS SUPERFÍCIES EXTERNAS DA SACADA, ESPESSURA DE 50 MM, ACESSO POR ANDAIME, SEM USO DE TELA METÁLICA. AF 08/2022	M2	111,03	71,59	182,62
104264	EMBOÇO OU MASSA ÚNICA EM ARGAMASSA TRAÇO 1:2:8, PREPARO MECÂNICO COM BETONEIRA 400 L, APLICADA COM PROJETOR TIPO CANEQUINHA EM SUPERFÍCIES EXTERNAS DA SACADA, ESPESSURA DE 50 MM, ACESSO POR ANDAIME, SEM USO DE TELA METÁLICA. AF 08/2022	M2	65,94	71,95	137,89
104314	TRAMA DE AÇO COMPOSTA POR TERÇAS PARA TELHADOS DE ATÉ 2 ÁGUAS PARA TELHA ONDULADA DE FIBROCIMENTO, METÁLICA, PLÁSTICA OU TERMOACÚSTICA, INCLUSO TRANSPORTE VERTICAL (EM KG). AF 07/2019	KG	9,58	1,74	11,32
104315	TUBO, PVC, SOLDÁVEL, DE 20MM, INSTALADO EM DRENO DE AR CONDICIONADO - FORNECIMENTO E INSTALAÇÃO. AF 08/2022	M	7,93	11,78	19,71
104316	TUBO, PVC, SOLDÁVEL, DE 32MM, INSTALADO EM DRENO DE AR CONDICIONADO - FORNECIMENTO E INSTALAÇÃO. AF 08/2022	M	13,79	13,26	27,05
104317	JOELHO 90 GRAUS, PVC, SOLDÁVEL, DN 20 MM, INSTALADO EM DRENO DE AR CONDICIONADO - FORNECIMENTO E INSTALAÇÃO. AF 08/2022	UN	3,32	5,10	8,42
104318	JOELHO 45 GRAUS, PVC, SOLDÁVEL, DN 20 MM, INSTALADO EM DRENO DE AR CONDICIONADO - FORNECIMENTO E INSTALAÇÃO. AF 08/2022	UN	3,83	5,10	8,93
104319	JOELHO 90 GRAUS, PVC, SOLDÁVEL, DN 32 MM, INSTALADO EM DRENO DE AR CONDICIONADO - FORNECIMENTO E INSTALAÇÃO. AF 08/2022	UN	5,97	5,74	11,71
104320	JOELHO 45 GRAUS, PVC, SOLDÁVEL, DN 32 MM, INSTALADO EM DRENO DE AR CONDICIONADO - FORNECIMENTO E INSTALAÇÃO. AF 08/2022	UN	7,62	5,74	13,36
104321	LUVA, PVC, SOLDÁVEL, DN 20 MM, INSTALADO EM DRENO DE AR CONDICIONADO - FORNECIMENTO E INSTALAÇÃO. AF 08/2022	UN	2,88	3,40	6,28
104322	LUVA, PVC, SOLDÁVEL, DN 32 MM, INSTALADO EM DRENO DE AR CONDICIONADO - FORNECIMENTO E INSTALAÇÃO. AF 08/2022	UN	4,88	3,83	8,71
104323	TE, PVC, SOLDÁVEL, DN 20 MM, INSTALADO EM DRENO DE AR CONDICIONADO - FORNECIMENTO E INSTALAÇÃO. AF 08/2022	UN	4,83	6,80	11,63
104324	TE, PVC, SOLDÁVEL, DN 32 MM, INSTALADO EM DRENO DE AR CONDICIONADO - FORNECIMENTO E INSTALAÇÃO. AF 08/2022	UN	8,75	7,66	16,41
104326	RALO SECO CÔNICO, PVC, DN 100 X 40 MM, JUNTA SOLDÁVEL, FORNECIDO E INSTALADO EM RAMAL DE DESCARGA OU EM RAMAL DE ESGOTO SANITÁRIO. AF 08/2022	UN	14,48	8,02	22,50
104327	RALO SIFONADO REDONDO, PVC, DN 100 X 40 MM, JUNTA SOLDÁVEL, FORNECIDO E INSTALADO EM RAMAL DE DESCARGA OU EM RAMAL DE ESGOTO SANITÁRIO. AF 08/2022	UN	13,58	8,02	21,60
104328	CAIXA SIFONADA, COM GRELHA QUADRADA, PVC, DN 150 X 150 X 50 MM, JUNTA SOLDÁVEL, FORNECIDA E INSTALADA EM RAMAL DE DESCARGA OU EM RAMAL DE ESGOTO SANITÁRIO. AF 08/2022	UN	56,13	20,57	76,70
104329	CAIXA SIFONADA, COM GRELHA REDONDA, PVC, DN 150 X 150 X 50 MM, JUNTA SOLDÁVEL, FORNECIDA E INSTALADA EM RAMAL DE DESCARGA OU EM RAMAL DE ESGOTO SANITÁRIO. AF 08/2022	UN	64,96	20,57	85,53
104341	BUCHA DE REDUÇÃO LONGA, PVC, SÉRIE NORMAL, ESGOTO PREDIAL, DN 50 X 40 MM, JUNTA SOLDÁVEL E ELÁSTICA, FORNECIDO E INSTALADO EM RAMAL DE DESCARGA OU RAMAL DE ESGOTO SANITÁRIO. AF 08/2022	UN	7,85	4,29	12,14
104343	JUNÇÃO DE REDUÇÃO INVERTIDA, PVC, SÉRIE NORMAL, ESGOTO PREDIAL, DN 75 X 50 MM, JUNTA ELÁSTICA, FORNECIDO E INSTALADO EM RAMAL DE DESCARGA OU RAMAL DE ESGOTO SANITÁRIO. AF 08/2022	UN	26,14	10,12	36,26
104344	TE, PVC, SÉRIE NORMAL, ESGOTO PREDIAL, DN 100 X 50 MM, JUNTA ELÁSTICA, FORNECIDO E INSTALADO EM RAMAL DE DESCARGA OU RAMAL DE ESGOTO SANITÁRIO. AF 08/2022	UN	32,00	11,30	43,30
104345	JUNÇÃO DE REDUÇÃO INVERTIDA, PVC, SÉRIE NORMAL, ESGOTO PREDIAL, DN 100 X 50 MM, JUNTA ELÁSTICA, FORNECIDO E INSTALADO EM RAMAL DE DESCARGA OU RAMAL DE ESGOTO SANITÁRIO. AF 08/2022	UN	33,99	11,30	45,29
104346	TE, PVC, SÉRIE NORMAL, ESGOTO PREDIAL, DN 100 X 75 MM, JUNTA ELÁSTICA, FORNECIDO E INSTALADO EM RAMAL DE DESCARGA OU RAMAL DE ESGOTO SANITÁRIO. AF 08/2022	UN	35,79	11,88	47,67
104347	JUNÇÃO DE REDUÇÃO INVERTIDA, PVC, SÉRIE NORMAL, ESGOTO PREDIAL, DN 100 X 75 MM, JUNTA ELÁSTICA, FORNECIDO E INSTALADO EM RAMAL DE DESCARGA OU RAMAL DE ESGOTO SANITÁRIO. AF 08/2022	UN	38,36	11,88	50,24
104348	TERMINAL DE VENTILAÇÃO, PVC, SÉRIE NORMAL, ESGOTO PREDIAL, DN 50 MM, JUNTA SOLDÁVEL, FORNECIDO E INSTALADO EM PRUMADA DE ESGOTO SANITÁRIO OU VENTILAÇÃO. AF 08/2022	UN	10,44	0,55	10,99
104350	JUNÇÃO DE REDUÇÃO INVERTIDA, PVC, SÉRIE NORMAL, ESGOTO PREDIAL, DN 75 X 50 MM, JUNTA ELÁSTICA, FORNECIDO E INSTALADO EM PRUMADA DE ESGOTO SANITÁRIO OU VENTILAÇÃO. AF 08/2022	UN	24,75	6,16	30,91
104351	TERMINAL DE VENTILAÇÃO, PVC, SÉRIE NORMAL, ESGOTO PREDIAL, DN 75 MM, JUNTA SOLDÁVEL, FORNECIDO E INSTALADO EM PRUMADA DE ESGOTO SANITÁRIO OU VENTILAÇÃO. AF 08/2022	UN	21,08	2,03	23,11
104352	TE, PVC, SÉRIE NORMAL, ESGOTO PREDIAL, DN 100 X 50 MM, JUNTA ELÁSTICA, FORNECIDO E INSTALADO EM PRUMADA DE ESGOTO SANITÁRIO OU VENTILAÇÃO. AF 08/2022	UN	31,60	10,12	41,72
104353	JUNÇÃO DE REDUÇÃO INVERTIDA, PVC, SÉRIE NORMAL, ESGOTO PREDIAL, DN 100 X 50 MM, JUNTA ELÁSTICA, FORNECIDO E INSTALADO EM PRUMADA DE ESGOTO SANITÁRIO OU VENTILAÇÃO. AF 08/2022	UN	33,59	10,12	43,71
104354	TE, PVC, SÉRIE NORMAL, ESGOTO PREDIAL, DN 100 X 75 MM, JUNTA ELÁSTICA, FORNECIDO E INSTALADO EM PRUMADA DE ESGOTO SANITÁRIO OU VENTILAÇÃO. AF 08/2022	UN	35,87	12,09	47,96
104355	JUNÇÃO DE REDUÇÃO INVERTIDA, PVC, SÉRIE NORMAL, ESGOTO PREDIAL, DN 100 X 75 MM, JUNTA ELÁSTICA, FORNECIDO E INSTALADO EM PRUMADA DE ESGOTO SANITÁRIO OU VENTILAÇÃO. AF 08/2022	UN	38,44	12,09	50,53
104356	TERMINAL DE VENTILAÇÃO, PVC, SÉRIE NORMAL, ESGOTO PREDIAL, DN 100 MM, JUNTA SOLDÁVEL, FORNECIDO E INSTALADO EM PRUMADA DE ESGOTO SANITÁRIO OU VENTILAÇÃO. AF 08/2022	UN	27,53	3,51	31,04
104357	CAP, PVC, SÉRIE NORMAL, ESGOTO PREDIAL, DN 100 MM, JUNTA ELÁSTICA, FORNECIDO E INSTALADO EM SUBCOLETOR AÉREO DE ESGOTO SANITÁRIO. AF 08/2022	UN	15,51	4,49	20,00
104395	CONDULETE DE PVC, TIPO E, PARA ELETRODUTO DE PVC SOLDÁVEL DN 20 MM (1/2"), APARENTE - FORNECIMENTO E INSTALAÇÃO. AF 10/2022	UN	20,91	10,63	31,54
104396	CONDULETE DE PVC, TIPO E, PARA ELETRODUTO DE PVC SOLDÁVEL DN 25 MM (3/4"), APARENTE - FORNECIMENTO E INSTALAÇÃO. AF 10/2022	UN	20,04	11,87	31,91
104397	CONDULETE DE PVC, TIPO E, PARA ELETRODUTO DE PVC SOLDÁVEL DN 32 MM (1"), APARENTE - FORNECIMENTO E INSTALAÇÃO. AF 10/2022	UN	24,62	13,60	38,22
104398	CONDULETE DE PVC, TIPO LR, PARA ELETRODUTO DE PVC SOLDÁVEL DN 20 MM (1/2"), APARENTE - FORNECIMENTO E INSTALAÇÃO. AF 10/2022	UN	24,46	13,35	37,81
104399	CONDULETE DE PVC, TIPO LR, PARA ELETRODUTO DE PVC SOLDÁVEL DN 25 MM (3/4"), APARENTE - FORNECIMENTO E INSTALAÇÃO. AF 10/2022	UN	23,74	17,05	40,79
104400	CONDULETE DE PVC, TIPO LR, PARA ELETRODUTO DE PVC SOLDÁVEL DN 32 MM (1"), APARENTE - FORNECIMENTO E INSTALAÇÃO. AF 10/2022	UN	30,04	22,23	52,27
104401	CONDULETE DE PVC, TIPO C, PARA ELETRODUTO DE PVC SOLDÁVEL DN 20 MM (1/2"), APARENTE - FORNECIMENTO E INSTALAÇÃO. AF 10/2022	UN	23,95	11,99	35,94
104402	CONDULETE DE PVC, TIPO C, PARA ELETRODUTO DE PVC SOLDÁVEL DN 25 MM (3/4"), APARENTE - FORNECIMENTO E INSTALAÇÃO. AF 10/2022	UN	22,77	14,46	37,23
104403	CONDULETE DE PVC, TIPO C, PARA ELETRODUTO DE PVC SOLDÁVEL DN 32 MM (1"), APARENTE - FORNECIMENTO E INSTALAÇÃO. AF 10/2022	UN	28,42	17,92	46,34
104404	CONDULETE DE PVC, TIPO T, PARA ELETRODUTO DE PVC SOLDÁVEL DN 25 MM (3/4"), APARENTE - FORNECIMENTO E INSTALAÇÃO. AF 10/2022	UN	28,15	19,65	47,80
104405	CONDULETE DE PVC, TIPO T, PARA ELETRODUTO DE PVC SOLDÁVEL DN 32 MM (1"), APARENTE - FORNECIMENTO E INSTALAÇÃO. AF 10/2022	UN	38,14	26,56	64,70
104410	CHAPISCO APLICADO EM ALVENARIA E ESTRUTURAS DE CONCRETO INTERNAS, COM EQUIPAMENTO DE PROJEÇÃO, ARGAMASSA TRAÇO 1:3 COM PREPARO MANUAL. AF 10/2022	M2	3,23	2,70	5,93
104411	CHAPISCO APLICADO EM ALVENARIA E ESTRUTURAS DE CONCRETO INTERNAS, COM EQUIPAMENTO DE PROJEÇÃO, ARGAMASSA TRAÇO 1:3 COM PREPARO EM BETONEIRA 400 L. AF 10/2022	M2	3,23	2,70	5,93
104412	ESTUCAMENTO PARA QUALQUER REVESTIMENTO, EM TETO DO SISTEMA DE PAREDES DE CONCRETO, EM AMBIENTES COM ÁREA MAIOR OU IGUAL A 10 M², UTILIZAÇÃO DE ARGAMASSA COLANTE. AF 12/2024	M2	1,12	2,85	3,97
104413	ESTUCAMENTO PARA QUALQUER REVESTIMENTO, EM TETO DO SISTEMA DE PAREDES DE CONCRETO, EM AMBIENTES COM ÁREA MENOR OU IGUAL A 5 M², UTILIZAÇÃO DE ARGAMASSA COLANTE. AF 12/2024	M2	1,85	4,92	6,77
104414	ESTUCAMENTO DE DENSIDADE ALTA NAS FACES INTERNAS DE PAREDES DO SISTEMA DE PAREDES DE CONCRETO, EM AMBIENTES COM ÁREA MAIOR OU IGUAL A 10 M², UTILIZAÇÃO DE ARGAMASSA COLANTE. AF 12/2024	M2	3,70	3,62	7,32
104415	ESTUCAMENTO DE DENSIDADE ALTA NAS FACES INTERNAS DE PAREDES DO SISTEMA DE PAREDES DE CONCRETO, EM AMBIENTES COM ÁREA MENOR OU IGUAL A 5 M², UTILIZAÇÃO DE ARGAMASSA COLANTE. AF 12/2024	M2	5,44	8,59	14,03
104416	ESTUCAMENTO DE DENSIDADE BAIXA NAS FACES INTERNAS DE PAREDES DO SISTEMA DE PAREDES DE CONCRETO, EM AMBIENTES COM ÁREA MAIOR OU IGUAL A 10 M², UTILIZAÇÃO DE ARGAMASSA COLANTE. AF 12/2024	M2	0,65	1,51	2,16
104417	ESTUCAMENTO DE DENSIDADE BAIXA NAS FACES INTERNAS DE PAREDES DO SISTEMA DE PAREDES DE CONCRETO, EM AMBIENTES COM ÁREA MENOR OU IGUAL A 5 M², UTILIZAÇÃO DE ARGAMASSA COLANTE. AF 12/2024	M2	1,37	3,55	4,92
104418	ESTUCAMENTO DE DENSIDADE BAIXA DE PANOS DE FACHADA DO SISTEMA DE PAREDES DE CONCRETO EM EDIFICAÇÕES DE MÚLTIPLOS PAVIMENTOS, PAVIMENTO TERREO, UTILIZAÇÃO DE ARGAMASSA COLANTE. AF 12/2024	M2	1,03	2,35	3,38

SERVIÇOS DE EDIFICAÇÕES SEM DESONERAÇÃO Referência SINAPI: ABRIL DE 2025					
104419	ESTUCAMENTO DE DENSIDADE BAIXA DE PANOS DE FACHADA DO SISTEMA DE PAREDES DE CONCRETO EM UNIDADES HABITACIONAIS DE DOIS PAVIMENTOS (SOBRADO), ACESSO COM ANDAIME FACHADEIRO, UTILIZAÇÃO DE ARGAMASSA COLANTE. AF. 12/2024	M2	1,56	3,82	5,38
104421	ESTUCAMENTO DE DENSIDADE ALTA DE PANOS DE FACHADA DO SISTEMA DE PAREDES DE CONCRETO EM EDIFICAÇÕES DE MÚLTIPLOS PAVIMENTOS, PAVIMENTOS SUPERIORES, UTILIZAÇÃO DE ARGAMASSA COLANTE. AF. 12/2024	M2	7,83	10,69	18,52
104422	ESTUCAMENTO DE DENSIDADE ALTA DE PANOS DE FACHADA DO SISTEMA DE PAREDES DE CONCRETO EM EDIFICAÇÕES DE MÚLTIPLOS PAVIMENTOS, PAVIMENTO TÉRREO, UTILIZAÇÃO DE ARGAMASSA COLANTE. AF. 12/2024	M2	6,02	5,68	11,70
104423	ESTUCAMENTO DE DENSIDADE ALTA DE PANOS DE FACHADA DO SISTEMA DE PAREDES DE CONCRETO EM UNIDADES HABITACIONAIS DE DOIS PAVIMENTOS (SOBRADO), ACESSO COM ANDAIME FACHADEIRO, UTILIZAÇÃO DE ARGAMASSA COLANTE. AF. 12/2024	M2	7,28	9,20	16,48
104425	ESTUCAMENTO DE DENSIDADE ALTA DE PANOS DE FACHADA DO SISTEMA DE PAREDES DE CONCRETO EM UNIDADES HABITACIONAIS DE PAVIMENTO ÚNICO, UTILIZAÇÃO DE ARGAMASSA COLANTE. AF. 12/2024	M2	5,48	4,16	9,64
104432	EXECUÇÃO DE PASSEIO EM PISO INTERTRAVADO, COM BLOCO RAQUETE 22 X 13,5 CM, ESPESSURA 6 CM. AF. 10/2022	M2	60,59	18,61	79,20
104433	EXECUÇÃO DE PAVIMENTO EM PISO INTERTRAVADO, COM BLOCO RAQUETE 22 X 13,5 CM, ESPESSURA 6 CM. AF. 10/2022	M2	55,14	10,42	65,56
104482	ESGOTAMENTO DE VALA COM BOMBA SUBMERSÍVEL. AF. 12/2022	H	10,31	28,06	38,37
104491	ADUELA/ GALERIA FECHADA PRE-MOLDADA DE CONCRETO ARMADO, SECAO QUADRANGULAR INTERNA DE 1,50 X 1,50 M (L X A), MISULA DE 20 X 20 CM, C = 1,00 M, ESPESSURA MIN = 15 CM, TB-45 E FCK DO CONCRETO = 30 MPA FORNECIMENTO E ASSENTAMENTO. AF. 01/2023	M	4.505,48	66,75	4.572,23
104492	ADUELA/ GALERIA FECHADA PRE-MOLDADA DE CONCRETO ARMADO, SECAO QUADRANGULAR INTERNA DE 2,00 X 2,00 M (L X A), MISULA DE 20 X 20 CM, C = 1,00 M, ESPESSURA MIN = 20 CM, TB-45 E FCK DO CONCRETO = 30 MPA FORNECIMENTO E ASSENTAMENTO. AF. 01/2023	M	5.635,44	81,76	5.717,20
104494	ADUELA/ GALERIA FECHADA PRE-MOLDADA DE CONCRETO ARMADO, SECAO QUADRANGULAR INTERNA DE 2,50 X 2,50 M (L X A), MISULA DE 20 X 20 CM, C = 1,00 M, ESPESSURA MIN = 15 CM, TB-45 E FCK DO CONCRETO = 30 MPA FORNECIMENTO E ASSENTAMENTO. AF. 01/2023	M	7.625,14	96,52	7.721,66
104497	ADUELA/ GALERIA FECHADA PRE-MOLDADA DE CONCRETO ARMADO, SECAO QUADRANGULAR INTERNA DE 3,00 X 3,00 M (L X A), MISULA DE 20 X 20 CM, C = 1,00 M, ESPESSURA MIN = 20 CM, TB-45 E FCK DO CONCRETO = 30 MPA FORNECIMENTO E ASSENTAMENTO. AF. 01/2023	M	9.119,80	129,49	9.249,29
104515	APLICAÇÃO DE MANTA GEOTÊXTIL NAS JUNTAS RÍGIDAS DE ADUELAS PRÉ-MOLDADAS DE CONCRETO ARMADO. AF. 01/2023	M2	27,04	0,40	27,44
104519	LIXADEIRA DE PAREDE, COM LED, POTÊNCIA 750 W, FREQUÊNCIA 60 HZ, VELOCIDADE 1000 A 2100 RPM, DIÂMETRO DA LIXA 225 MM - MATERIAIS NA OPERAÇÃO. AF. 12/2022	H	0,46		0,46
104576	LUVA DE REDUÇÃO, PARA INSTALAÇÕES EM PEX ÁGUA, DN 20 X 16 MM, COM ANEL DESLIZANTE - FORNECIMENTO E INSTALAÇÃO. AF. 02/2023	UN	11,17	6,90	18,07
104577	LUVA DE REDUÇÃO, PARA INSTALAÇÕES EM PEX ÁGUA, DN 25 X 16 MM, COM ANEL DESLIZANTE - FORNECIMENTO E INSTALAÇÃO. AF. 02/2023	UN	16,28	7,64	23,92
104578	LUVA DE REDUÇÃO, PARA INSTALAÇÕES EM PEX ÁGUA, DN 25 X 20 MM, COM ANEL DESLIZANTE - FORNECIMENTO E INSTALAÇÃO. AF. 02/2023	UN	17,42	8,23	25,65
104579	LUVA DE REDUÇÃO, PARA INSTALAÇÕES EM PEX ÁGUA, DN 32 X 25 MM, COM ANEL DESLIZANTE - FORNECIMENTO E INSTALAÇÃO. AF. 02/2023	UN	23,51	9,98	33,49
104581	LUVA, PARA INSTALAÇÕES EM PEX ÁGUA, DN 16 MM, COM ANEL DESLIZANTE - FORNECIMENTO E INSTALAÇÃO. AF. 02/2023	UN	10,18	6,33	16,51
104582	LUVA, PARA INSTALAÇÕES EM PEX ÁGUA, DN 20 MM, COM ANEL DESLIZANTE - FORNECIMENTO E INSTALAÇÃO. AF. 02/2023	UN	13,44	7,49	20,93
104583	LUVA, PARA INSTALAÇÕES EM PEX ÁGUA, DN 25 MM, COM ANEL DESLIZANTE - FORNECIMENTO E INSTALAÇÃO. AF. 02/2023	UN	23,92	8,96	32,88
104584	LUVA, PARA INSTALAÇÕES EM PEX ÁGUA, DN 32 MM, COM ANEL DESLIZANTE - FORNECIMENTO E INSTALAÇÃO. AF. 02/2023	UN	28,49	11,01	39,50
104588	REVESTIMENTO CERÂMICO PARA PAREDES EXTERNAS, COM PLACAS TIPO GRÊS OU SEMIGRÊS, FORMATO MENOR OU IGUAL A 200 CM2, ALINHADAS A PRUMO. AF. 02/2023	M2	227,60	42,42	270,02
104589	REVESTIMENTO CERÂMICO PARA PAREDES EXTERNAS, COM PLACAS TIPO GRÊS OU SEMIGRÊS, FORMATO MENOR OU IGUAL A 200 CM2, ALINHADAS A PRUMO, APLICADO EM SUPERFÍCIES INTERNAS DE SACADA. AF. 02/2023	M2	274,48	49,39	323,87
104590	REVESTIMENTO CERÂMICO PARA PAREDES EXTERNAS, COM PLACAS TIPO GRÊS OU SEMIGRÊS, FORMATO MENOR OU IGUAL A 200 CM2, DISPOSTAS EM AMARRAÇÃO. AF. 02/2023	M2	243,32	54,83	298,15
104591	REVESTIMENTO CERÂMICO PARA PAREDES EXTERNAS, COM PLACAS TIPO GRÊS OU SEMIGRÊS, FORMATO MENOR OU IGUAL A 200 CM2, DISPOSTAS EM AMARRAÇÃO, APLICADO EM SUPERFÍCIES INTERNAS DE SACADA. AF. 02/2023	M2	293,85	61,77	355,62
104593	REVESTIMENTO CERÂMICO PARA PISO COM PLACAS TIPO ESMALTADA DE DIMENSÕES 80X80 CM APLICADA EM AMBIENTES DE ÁREA MENOR QUE 5 M². AF. 02/2023. PE	M2	73,13	31,08	104,21
104594	REVESTIMENTO CERÂMICO PARA PISO COM PLACAS TIPO ESMALTADA DE DIMENSÕES 80X80 CM APLICADA EM AMBIENTES DE ÁREA ENTRE 5 M² E 10 M². AF. 02/2023. PE	M2	66,94	20,75	87,69
104595	REVESTIMENTO CERÂMICO PARA PISO COM PLACAS TIPO ESMALTADA DE DIMENSÕES 80X80 CM APLICADA EM AMBIENTES DE ÁREA MAIOR QUE 10 M². AF. 02/2023. PE	M2	62,25	11,01	73,26
104596	REVESTIMENTO CERÂMICO PARA PISO COM PLACAS TIPO PORCELANATO DE DIMENSÕES 80X80 CM APLICADA EM AMBIENTES DE ÁREA MENOR QUE 5 M². AF. 02/2023. PE	M2	125,35	38,04	163,39
104597	REVESTIMENTO CERÂMICO PARA PISO COM PLACAS TIPO PORCELANATO DE DIMENSÕES 80X80 CM APLICADA EM AMBIENTES DE ÁREA ENTRE 5 M² E 10 M². AF. 02/2023. PE	M2	117,48	27,72	145,20
104598	REVESTIMENTO CERÂMICO PARA PISO COM PLACAS TIPO PORCELANATO DE DIMENSÕES 80X80 CM APLICADA EM AMBIENTES DE ÁREA MAIOR QUE 10 M². AF. 02/2023. PE	M2	111,94	17,98	129,92
104599	REVESTIMENTO CERÂMICO PARA PISO COM PLACAS TIPO ESMALTADA DE DIMENSÕES 35X35 CM APLICADA EM DIAGONAL EM AMBIENTES DE ÁREA MENOR QUE 5 M². AF. 02/2023. PE	M2	63,68	32,38	96,06
104601	REVESTIMENTO CERÂMICO PARA PISO COM PLACAS TIPO ESMALTADA DE DIMENSÕES 35X35 CM APLICADA EM DIAGONAL EM AMBIENTES DE ÁREA ENTRE 5 M² E 10 M². AF. 02/2023. PE	M2	56,59	19,94	76,53
104603	REVESTIMENTO CERÂMICO PARA PISO COM PLACAS TIPO ESMALTADA DE DIMENSÕES 35X35 CM APLICADA EM DIAGONAL EM AMBIENTES DE ÁREA MAIOR QUE 10 M². AF. 02/2023. PE	M2	52,70	11,01	63,71
104605	REVESTIMENTO CERÂMICO PARA PISO COM PLACAS TIPO ESMALTADA DE DIMENSÕES 45X45 CM APLICADA EM DIAGONAL EM AMBIENTES DE ÁREA MENOR QUE 5 M². AF. 02/2023. PE	M2	73,45	47,45	120,90
104606	REVESTIMENTO CERÂMICO PARA PISO COM PLACAS TIPO ESMALTADA DE DIMENSÕES 45X45 CM APLICADA EM DIAGONAL EM AMBIENTES DE ÁREA ENTRE 5 M² E 10 M². AF. 02/2023. PE	M2	58,63	23,37	82,00
104607	REVESTIMENTO CERÂMICO PARA PISO COM PLACAS TIPO ESMALTADA DE DIMENSÕES 45X45 CM APLICADA EM DIAGONAL EM AMBIENTES DE ÁREA MAIOR QUE 10 M². AF. 02/2023. PE	M2	53,24	12,19	65,43
104611	REVESTIMENTO CERÂMICO PARA PAREDES INTERNAS COM PLACAS TIPO ESMALTADA DE DIMENSÕES 60X60 CM APLICADAS NA ALTURA INTEIRA DAS PAREDES. AF. 02/2023. PE	M2	83,70	26,69	110,39
104612	REVESTIMENTO CERÂMICO PARA PAREDES INTERNAS COM PLACAS TIPO ESMALTADA DE DIMENSÕES 60X60 CM APLICADAS A MEIA ALTURA DAS PAREDES. AF. 02/2023. PE	M2	83,50	27,85	111,35
104613	REVESTIMENTO CERÂMICO PARA PAREDES INTERNAS COM PLACAS TIPO ESMALTADA DE DIMENSÕES 20X20 CM APLICADAS EM DIAGONAL, NA ALTURA INTEIRA DAS PAREDES. AF. 02/2023. PE	M2	51,74	22,82	74,56
104614	REVESTIMENTO CERÂMICO PARA PAREDES INTERNAS COM PLACAS TIPO ESMALTADA DE DIMENSÕES 20X20 CM APLICADAS EM DIAGONAL, A MEIA ALTURA DAS PAREDES. AF. 02/2023. PE	M2	54,37	28,93	83,30
104615	REVESTIMENTO CERÂMICO PARA PAREDES INTERNAS COM PLACAS TIPO PASTILHA DE DIMENSÕES 5 X 5 CM (PLACAS DE 30 X 30 CM) CM APLICADAS NA ALTURA INTEIRA DAS PAREDES. AF. 02/2023	M2	287,61	36,82	324,43
104616	REVESTIMENTO CERÂMICO PARA PAREDES INTERNAS COM PLACAS TIPO PASTILHA DE DIMENSÕES 2,5 X 2,5 CM (PLACAS DE 30 X 30 CM) CM APLICADAS NA ALTURA INTEIRA DAS PAREDES. AF. 02/2023	M2	389,61	36,80	426,41
104617	REVESTIMENTO CERÂMICO PARA PAREDES INTERNAS COM PLACAS TIPO PASTILHA DE DIMENSÕES 5 X 5 CM (PLACAS DE 30 X 30 CM) CM APLICADAS A MEIA ALTURA DAS PAREDES. AF. 02/2023	M2	291,23	46,82	338,05
104618	REVESTIMENTO CERÂMICO PARA PAREDES INTERNAS COM PLACAS TIPO PASTILHA DE DIMENSÕES 2,5 X 2,5 CM (PLACAS DE 30 X 30 CM) CM APLICADAS A MEIA ALTURA DAS PAREDES. AF. 02/2023	M2	393,21	46,82	440,03
104619	RODAPÉ CERÂMICO DE 7CM DE ALTURA COM PLACAS TIPO ESMALTADA DE DIMENSÕES 80X80CM. AF. 02/2023	M	13,24	3,22	16,46
104626	EXECUÇÃO DE PASSEIO (CALÇADA) OU PISO DE CONCRETO COM CONCRETO MOLDADO IN LOCO, USINADO C25, ACABAMENTO CONVENCIONAL, NÃO ARMADO. AF. 03/2023	M3	626,41	83,64	710,05
104627	APLICAÇÃO MANUAL DE GESSO DESEMPENADO (SEM TALISCAS) EM TETO DE AMBIENTES COM PAREDES EM PÉ DIREITO DUPLO E ÁREA MAIOR QUE 10M². ESPESSURA DE 0,5CM. AF. 03/2023	M2	12,12	10,62	22,74
104628	APLICAÇÃO MANUAL DE GESSO DESEMPENADO (SEM TALISCAS) EM TETO DE AMBIENTES COM PAREDES EM PÉ DIREITO DUPLO E ÁREA ENTRE 5M² E 10M². ESPESSURA DE 0,5CM. AF. 03/2023	M2	15,92	20,65	36,57
104629	APLICAÇÃO MANUAL DE GESSO DESEMPENADO (SEM TALISCAS) EM TETO DE AMBIENTES COM PAREDES EM PÉ DIREITO DUPLO E ÁREA MENOR QUE 5M². ESPESSURA DE 0,5CM. AF. 03/2023	M2	18,09	26,41	44,50
104630	APLICAÇÃO MANUAL DE GESSO DESEMPENADO (SEM TALISCAS) EM TETO DE AMBIENTES COM PAREDES EM PÉ DIREITO DUPLO E ÁREA MAIOR QUE 10M². ESPESSURA DE 1,0CM. AF. 03/2023	M2	20,09	15,24	35,33

SERVIÇOS DE EDIFICAÇÕES SEM DESONERAÇÃO Referência SINAPI: ABRIL DE 2025					
104631	APLICAÇÃO MANUAL DE GESSO DESEMPENADO (SEM TALISCAS) EM TETO DE AMBIENTES COM PAREDES EM PÉ DIREITO DUPLO E ÁREA ENTRE 5M² E 10M². ESPESSURA DE 1,0CM. AF. 03/2023	M2	23,88	25,27	49,15
104632	APLICAÇÃO MANUAL DE GESSO DESEMPENADO (SEM TALISCAS) EM TETO DE AMBIENTES COM PAREDES EM PÉ DIREITO DUPLO E ÁREA MENOR QUE 5M². ESPESSURA DE 1,0CM. AF. 03/2023	M2	26,07	31,02	57,09
104633	APLICAÇÃO MANUAL DE GESSO DESEMPENADO (SEM TALISCAS) EM PAREDES COM PÉ DIREITO DUPLO, ESPESSURA DE 0,5CM. AF. 03/2023	M2	14,68	17,35	32,03
104634	APLICAÇÃO MANUAL DE GESSO DESEMPENADO (SEM TALISCAS) EM PAREDES COM PÉ DIREITO DUPLO, ESPESSURA DE 1,0CM. AF. 03/2023	M2	23,22	23,49	46,71
104635	APLICAÇÃO MANUAL DE GESSO SARRAFEADO (COM TALISCAS) EM PAREDES COM PÉ DIREITO DUPLO, ESPESSURA DE 1,0CM. AF. 03/2023	M2	28,49	37,46	65,95
104636	APLICAÇÃO MANUAL DE GESSO SARRAFEADO (COM TALISCAS) EM PAREDES COM PÉ DIREITO DUPLO, ESPESSURA DE 1,5CM. AF. 03/2023	M2	34,45	41,73	76,18
104639	PINTURA LÁTEX ACRÍLICA ECONÔMICA, APLICAÇÃO MANUAL EM TETO, DUAS DEMÃO. AF. 04/2023	M2	6,32	7,70	14,02
104640	PINTURA LÁTEX ACRÍLICA STANDARD, APLICAÇÃO MANUAL EM TETO, DUAS DEMÃO. AF. 04/2023	M2	7,53	7,70	15,23
104641	PINTURA LÁTEX ACRÍLICA ECONÔMICA, APLICAÇÃO MANUAL EM PAREDES, DUAS DEMÃO. AF. 04/2023	M2	5,42	5,53	10,95
104642	PINTURA LÁTEX ACRÍLICA STANDARD, APLICAÇÃO MANUAL EM PAREDES, DUAS DEMÃO. AF. 04/2023	M2	6,63	5,53	12,16
104655	MARTELETE PERFURADOR/ ROMPEDOR ELÉTRICO, POTÊNCIA 800 W, 220 V - MATERIAIS NA OPERAÇÃO. AF. 05/2023	H	0,48		0,48
104658	PISO PODOTÁTIL DE ALERTA OU DIRECIONAL, DE CONCRETO, ASSENTADO SOBRE ARGAMASSA. AF. 03/2024	M2	102,17	42,61	144,78
104687	GRUPO GERADOR DIESEL, COM CARENAGEM, POTÊNCIA STANDART ENTRE 400 E 460 KVA, VELOCIDADE DE 1800 RPM, FREQUÊNCIA DE 60 HZ - MATERIAIS NA OPERAÇÃO. AF. 05/2023	H	461,98		461,98
104691	PERFURATRIZ DE COROA DIAMANTADA PARA CONCRETO, DIÂMETRO ATÉ 250 MM, MOTOR ELÉTRICO 220 V, POTÊNCIA 2.500 W - DEPRECIÇÃO. AF. 05/2023	H	1,03		1,03
104692	PERFURATRIZ DE COROA DIAMANTADA PARA CONCRETO, DIÂMETRO ATÉ 250 MM, MOTOR ELÉTRICO 220 V, POTÊNCIA 2.500 W - MANUTENÇÃO. AF. 05/2023	H	0,23		0,23
104693	PERFURATRIZ DE COROA DIAMANTADA PARA CONCRETO, DIÂMETRO ATÉ 250 MM, MOTOR ELÉTRICO 220 V, POTÊNCIA 2.500 W - MANUTENÇÃO. AF. 05/2023	H	1,29		1,29
104694	PERFURATRIZ DE COROA DIAMANTADA PARA CONCRETO, DIÂMETRO ATÉ 250 MM, MOTOR ELÉTRICO 220 V, POTÊNCIA 2.500 W - MATERIAIS NA OPERAÇÃO. AF. 05/2023	H	1,53		1,53
104695	PERFURATRIZ DE COROA DIAMANTADA PARA CONCRETO, DIÂMETRO ATÉ 250 MM, MOTOR ELÉTRICO 220 V, POTÊNCIA 2.500 W - CHP DIURNO. AF. 05/2023	CHP	12,17	26,91	39,08
104696	PERFURATRIZ DE COROA DIAMANTADA PARA CONCRETO, DIÂMETRO ATÉ 250 MM, MOTOR ELÉTRICO 220 V, POTÊNCIA 2.500 W - CHI DIURNO. AF. 05/2023	CHI	9,35	26,91	36,26
104703	CAMINHÃO TANQUE PARA HIDROSSEMEADURA, COM CAPACIDADE DE 8.000 LITROS, INCLUINDO BOMBA PARA LANÇAMENTO COM MOTOR DIESEL COM POTÊNCIA DE 105 CV - MATERIAIS NA OPERAÇÃO. AF. 06/2023	H	95,07		95,07
104709	GUINDASTE HIDRÁULICO AUTOPROPULIDO, COM LANÇA TRELICADA 41 M, CAPACIDADE MÁXIMA DE ELEVACÃO 43 T, POTÊNCIA 230 KW, EQUIPADO COM CAÇAMBA DE ARRASTO (DRAGLINE) DE 0,76 M3 - MATERIAIS NA OPERAÇÃO. AF. 06/2023	H	1.202,32		1.202,32
104712	ESCAVADEIRA HIDRÁULICA DE BRAÇO LONGO (LONGO ALCANCE) SOBRE ESTEIRAS, CAÇAMBA 0,52 M3, PESO OPERACIONAL 24 T, POTÊNCIA LÍQUIDA 155 HP - DEPRECIÇÃO. AF. 06/2023	H	65,59		65,59
104713	ESCAVADEIRA HIDRÁULICA DE BRAÇO LONGO (LONGO ALCANCE) SOBRE ESTEIRAS, CAÇAMBA 0,52 M3, PESO OPERACIONAL 24 T, POTÊNCIA LÍQUIDA 155 HP - JUROS. AF. 06/2023	H	17,33		17,33
104714	ESCAVADEIRA HIDRÁULICA DE BRAÇO LONGO (LONGO ALCANCE) SOBRE ESTEIRAS, CAÇAMBA 0,52 M3, PESO OPERACIONAL 24 T, POTÊNCIA LÍQUIDA 155 HP - MANUTENÇÃO. AF. 06/2023	H	81,99		81,99
104715	ESCAVADEIRA HIDRÁULICA DE BRAÇO LONGO (LONGO ALCANCE) SOBRE ESTEIRAS, CAÇAMBA 0,52 M3, PESO OPERACIONAL 24 T, POTÊNCIA LÍQUIDA 155 HP - MATERIAIS NA OPERAÇÃO. AF. 06/2023	H	92,43		92,43
104716	ESCAVADEIRA HIDRÁULICA DE BRAÇO LONGO (LONGO ALCANCE) SOBRE ESTEIRAS, CAÇAMBA 0,52 M3, PESO OPERACIONAL 24 T, POTÊNCIA LÍQUIDA 155 HP - CHP DIURNO. AF. 06/2023	CHP	265,42	28,15	293,57
104717	ESCAVADEIRA HIDRÁULICA DE BRAÇO LONGO (LONGO ALCANCE) SOBRE ESTEIRAS, CAÇAMBA 0,52 M3, PESO OPERACIONAL 24 T, POTÊNCIA LÍQUIDA 155 HP - CHI DIURNO. AF. 06/2023	CHI	91,01	28,14	119,15
104718	PAREDE COM SISTEMA EM CHAPAS DE GESSO PARA DRYWALL, USO INTERNO, COM DUAS FACES SIMPLES E ESTRUTURA METÁLICA COM GUIAS SIMPLES PARA PAREDES COM ÁREA LÍQUIDA MENOR QUE 6 M2, COM VÃOS. AF. 07/2023 PS	M2	107,88	23,01	130,89
104719	PAREDE COM SISTEMA EM CHAPAS DE GESSO PARA DRYWALL, USO INTERNO, COM DUAS FACES SIMPLES E ESTRUTURA METÁLICA COM GUIAS DUPLAS PARA PAREDES COM ÁREA LÍQUIDA MENOR QUE 6 M2, COM VÃOS. AF. 07/2023 PS	M2	158,04	29,21	187,25
104720	PAREDE COM SISTEMA EM CHAPAS DE GESSO PARA DRYWALL, USO INTERNO, COM UMA FACE SIMPLES E OUTRA FACE DUPLA E ESTRUTURA METÁLICA COM GUIAS SIMPLES PARA PAREDES COM ÁREA LÍQUIDA MENOR QUE 6 M2, COM VÃOS. AF. 07/2023 PS	M2	133,86	27,50	161,36
104721	PAREDE COM SISTEMA EM CHAPAS DE GESSO PARA DRYWALL, USO INTERNO, COM UMA FACE SIMPLES E OUTRA FACE DUPLA E ESTRUTURA METÁLICA COM GUIAS DUPLAS PARA PAREDES COM ÁREA LÍQUIDA MENOR QUE 6 M2, COM VÃOS. AF. 07/2023 PS	M2	184,03	33,70	217,73
104722	PAREDE COM SISTEMA EM CHAPAS DE GESSO PARA DRYWALL, USO INTERNO, COM DUAS FACES DUPLAS E ESTRUTURA METÁLICA COM GUIAS SIMPLES PARA PAREDES COM ÁREA LÍQUIDA MENOR QUE 6 M2, COM VÃOS. AF. 07/2023 PS	M2	159,89	31,96	191,85
104723	PAREDE COM SISTEMA EM CHAPAS DE GESSO PARA DRYWALL, USO INTERNO, COM DUAS FACES DUPLAS E ESTRUTURA METÁLICA COM GUIAS DUPLAS PARA PAREDES COM ÁREA LÍQUIDA MENOR QUE 6 M2, COM VÃOS. AF. 07/2023 PS	M2	210,02	38,20	248,22
104724	PAREDE COM SISTEMA EM CHAPAS DE GESSO PARA DRYWALL, USO INTERNO, COM UMA FACE SIMPLES E ESTRUTURA METÁLICA COM GUIAS SIMPLES PARA PAREDES COM ÁREA LÍQUIDA MENOR QUE 6 M2, COM VÃOS. AF. 07/2023 PS	M2	79,59	15,88	95,47
104728	REATERRO MECANIZADO DE VALA COM ESCAVADEIRA HIDRÁULICA (CAPACIDADE DA CAÇAMBA: 0,8 M³/POTÊNCIA: 111 HP), LARGURA DE 1,5 A 2,5 M, PROFUNDIDADE ATÉ 1,5 M, COM SOLO (SEM SUBSTITUIÇÃO) DE 1ª CATEGORIA, COM PLACA VIBRATÓRIA. AF. 08/2023	M3	16,39	5,00	21,39
104729	REATERRO MECANIZADO DE VALA COM ESCAVADEIRA HIDRÁULICA (CAPACIDADE DA CAÇAMBA: 0,8 M³/POTÊNCIA: 111 HP), LARGURA ATÉ 1,5 M, PROFUNDIDADE DE 1,5 A 3,0 M, COM SOLO (SEM SUBSTITUIÇÃO) DE 1ª CATEGORIA, COM PLACA VIBRATÓRIA. AF. 08/2023	M3	14,00	4,21	18,21
104730	REATERRO MECANIZADO DE VALA COM ESCAVADEIRA HIDRÁULICA (CAPACIDADE DA CAÇAMBA: 0,8 M³/POTÊNCIA: 111 HP), LARGURA DE 1,5 A 2,5 M, PROFUNDIDADE DE 1,5 A 3,0 M, COM SOLO (SEM SUBSTITUIÇÃO) DE 1ª CATEGORIA, COM PLACA VIBRATÓRIA. AF. 08/2023	M3	10,95	3,26	14,21
104731	REATERRO MECANIZADO DE VALA COM ESCAVADEIRA HIDRÁULICA (CAPACIDADE DA CAÇAMBA: 0,8 M³/POTÊNCIA: 111 HP), LARGURA ATÉ 1,5 M, PROFUNDIDADE DE 3,0 A 6,0 M, COM SOLO (SEM SUBSTITUIÇÃO) DE 1ª CATEGORIA, COM PLACA VIBRATÓRIA. AF. 08/2023	M3	10,40	3,09	13,49
104732	REATERRO MECANIZADO DE VALA COM ESCAVADEIRA HIDRÁULICA (CAPACIDADE DA CAÇAMBA: 0,8 M³/POTÊNCIA: 111 HP), LARGURA DE 1,5 A 2,5 M, PROFUNDIDADE DE 3,0 A 6,0 M, COM SOLO (SEM SUBSTITUIÇÃO) DE 1ª CATEGORIA, COM PLACA VIBRATÓRIA. AF. 08/2023	M3	8,46	2,49	10,95
104733	REATERRO MECANIZADO DE VALA COM RETROESCAVADEIRA (CAPACIDADE DA CAÇAMBA DA RETRO: 0,26 M³/POTÊNCIA: 88 HP), LARGURA ATÉ 0,8 M, PROFUNDIDADE ATÉ 1,5 M, COM SOLO (SEM SUBSTITUIÇÃO) DE 1ª CATEGORIA, COM PLACA VIBRATÓRIA. AF. 08/2023	M3	15,02	7,12	22,14
104734	REATERRO MECANIZADO DE VALA COM RETROESCAVADEIRA (CAPACIDADE DA CAÇAMBA DA RETRO: 0,26 M³/POTÊNCIA: 88 HP), LARGURA DE 0,8 A 1,5 M, PROFUNDIDADE ATÉ 1,5 M, COM SOLO (SEM SUBSTITUIÇÃO) DE 1ª CATEGORIA, COM PLACA VIBRATÓRIA. AF. 08/2023	M3	11,03	4,99	16,02
104735	REATERRO MECANIZADO DE VALA COM RETROESCAVADEIRA (CAPACIDADE DA CAÇAMBA DA RETRO: 0,26 M³/POTÊNCIA: 88 HP), LARGURA ATÉ 0,8 M, PROFUNDIDADE DE 1,5 A 3,0 M, COM SOLO (SEM SUBSTITUIÇÃO) DE 1ª CATEGORIA, COM PLACA VIBRATÓRIA. AF. 08/2023	M3	9,11	3,89	13,00
104736	REATERRO MECANIZADO DE VALA COM RETROESCAVADEIRA (CAPACIDADE DA CAÇAMBA DA RETRO: 0,26 M³/POTÊNCIA: 88 HP), LARGURA DE 0,8 A 1,5 M, PROFUNDIDADE DE 1,5 A 3,0 M, COM SOLO (SEM SUBSTITUIÇÃO) DE 1ª CATEGORIA, COM PLACA VIBRATÓRIA. AF. 08/2023	M3	6,94	2,78	9,72
104737	REATERRO MANUAL DE VALAS, COM PLACA VIBRATÓRIA. AF. 08/2023	M3	10,80	17,35	28,15
104738	ATERRO MECANIZADO DE VALA COM MINICARREGADEIRA, COM SOLO ARGILO-ARENOSO. AF. 08/2023	M3	72,53	12,21	84,74
104739	ATERRO MECANIZADO DE VALA COM MINICARREGADEIRA, COM AREIA PARA ATERRO. AF. 08/2023	M3	101,39	12,21	113,60
104740	REATERRO MECANIZADO DE VALA COM MINICARREGADEIRA, COM COMPACTADOR DE SOLOS DE PERCUSSÃO. AF. 08/2023	M3	18,70	12,21	30,91
104741	REATERRO MECANIZADO DE VALA COM MINICARREGADEIRA, COM PLACA VIBRATÓRIA. AF. 08/2023	M3	17,26	8,78	26,04
104742	COMPACTAÇÃO DE VALAS COM ROLO COMPRESSOR. AF. 08/2023	M2	7,31	1,38	8,69
104746	MINI CAPTOR PARA SPDA - FORNECIMENTO E INSTALAÇÃO. AF. 08/2023	UN	21,41	9,43	30,84
104749	CONECTOR GRAMPO METÁLICO TIPO OLHAL, PARA SPDA, PARA HASTE DE ATERRAMENTO DE 3/4" E CABOS DE 10 A 50 MM2 - FORNECIMENTO E INSTALAÇÃO. AF. 08/2023	UN	12,45	9,22	21,67
104750	CONECTOR GRAMPO METÁLICO TIPO OLHAL, PARA SPDA, PARA HASTE DE ATERRAMENTO DE 5/8" E CABOS DE 10 A 50 MM2 - FORNECIMENTO E INSTALAÇÃO. AF. 08/2023	UN	9,03	9,22	18,25

SERVIÇOS DE EDIFICAÇÕES SEM DESONERAÇÃO Referência SINAPI: ABRIL DE 2025					
104751	CONECTOR GRAMPO PARALELO METÁLICO, PARA SPDA, PARA CABOS DE 6 A 50 MM2 - FORNECIMENTO E INSTALAÇÃO. AF_ 08/2023	UN	14,89	9,22	24,11
104752	CONECTOR SPLIT-BOLT, PARA SPDA, PARA CABOS ATÉ 35 MM2 - FORNECIMENTO E INSTALAÇÃO. AF_ 08/2023	UN	14,85	9,22	24,07
104753	CONECTOR SPLIT-BOLT, PARA SPDA, PARA CABOS ATÉ 50 MM2 - FORNECIMENTO E INSTALAÇÃO. AF_ 08/2023	UN	19,44	9,22	28,66
104754	CONECTOR SPLIT-BOLT, PARA SPDA, PARA CABOS ATÉ 70 MM2 - FORNECIMENTO E INSTALAÇÃO. AF_ 08/2023	UN	27,31	9,22	36,53
104755	CONECTOR SPLIT-BOLT, PARA SPDA, PARA CABOS ATÉ 95 MM2 - FORNECIMENTO E INSTALAÇÃO. AF_ 08/2023	UN	39,51	9,22	48,73
104756	FORRO EM MADEIRA PINUS, PARA AMBIENTES RESIDENCIAIS E COMERCIAIS, INCLUSIVE ESTRUTURA BIDIRECIONAL DE FIXAÇÃO. AF_ 08/2023	M2	173,85	52,73	226,58
104758	FURO MANUAL EM ALVENARIA, PARA INSTALAÇÕES ELÉTRICAS, DIÂMETROS MENORES OU IGUAIS A 40 MM. AF_ 09/2023	UN	5,21	14,90	20,11
104759	FURO MANUAL EM ALVENARIA, PARA INSTALAÇÕES ELÉTRICAS, DIÂMETROS MAIORES QUE 40 MM E MENORES OU IGUAIS A 75 MM. AF_ 09/2023	UN	13,89	39,70	53,59
104760	FURO MANUAL EM ALVENARIA, PARA INSTALAÇÕES ELÉTRICAS, DIÂMETROS MAIORES QUE 75 MM E MENORES OU IGUAIS A 100 MM. AF_ 09/2023	UN	20,30	57,98	78,28
104761	FURO MECANIZADO EM CONCRETO, COM MARTELO DEMOLIDOR, PARA INSTALAÇÕES ELÉTRICAS, DIÂMETROS MENORES OU IGUAIS A 40 MM. AF_ 09/2023	UN	3,59	8,76	12,35
104762	FURO MECANIZADO EM CONCRETO, COM MARTELO DEMOLIDOR, PARA INSTALAÇÕES ELÉTRICAS, DIÂMETROS MAIORES QUE 40 MM E MENORES OU IGUAIS A 75 MM. AF_ 09/2023	UN	9,59	23,35	32,94
104763	FURO MECANIZADO EM CONCRETO, COM MARTELO DEMOLIDOR, PARA INSTALAÇÕES ELÉTRICAS, DIÂMETROS MAIORES QUE 75 MM E MENORES OU IGUAIS A 150 MM. AF_ 09/2023	UN	14,01	34,10	48,11
104764	SUPORTE PARA 2 ELETRODUTOS, ESPAÇADO A CADA 80 CM, EM PERFILADO COM COMPRIMENTO DE 25 CM FIXADO EM LAJE, POR METRO DE ELETRODUTO FIXADO. AF_ 09/2023	M	14,39	8,60	22,99
104765	SUPORTE PARA 4 ELETRODUTOS, ESPAÇADO A CADA 80 CM, EM PERFILADO COM COMPRIMENTO DE 42 CM FIXADO EM LAJE, POR METRO DE ELETRODUTO FIXADO. AF_ 09/2023	M	9,60	9,95	19,55
104766	CHUMBAMENTO LINEAR EM ALVENARIA PARA ELETRODUTOS COM DIÂMETROS MENORES OU IGUAIS A 40 MM. AF_ 09/2023	M	6,92	12,87	19,79
104767	FURO MECANIZADO EM ALVENARIA, PARA INSTALAÇÕES HIDRÁULICAS, DIÂMETROS MENORES OU IGUAIS A 40 MM. AF_ 09/2023	UN	0,21	0,61	0,82
104768	FURO MECANIZADO EM ALVENARIA, PARA INSTALAÇÕES ELÉTRICAS, DIÂMETROS MENORES OU IGUAIS A 40 MM. AF_ 09/2023	UN	0,22	0,63	0,85
104769	FURO MECANIZADO EM ALVENARIA, PARA INSTALAÇÕES HIDRÁULICAS, DIÂMETROS MAIORES QUE 40 MM E MENORES OU IGUAIS A 75 MM. AF_ 09/2023	UN	0,55	1,65	2,20
104770	FURO MECANIZADO EM ALVENARIA, PARA INSTALAÇÕES ELÉTRICAS, DIÂMETROS MAIORES QUE 40 MM E MENORES OU IGUAIS A 75 MM. AF_ 09/2023	UN	0,59	1,67	2,26
104771	FURO MECANIZADO EM ALVENARIA, PARA INSTALAÇÕES HIDRÁULICAS, DIÂMETROS MAIORES QUE 75 MM E MENORES OU IGUAIS A 100 MM. AF_ 09/2023	UN	0,80	2,41	3,21
104772	FURO MECANIZADO EM ALVENARIA, PARA INSTALAÇÕES ELÉTRICAS, DIÂMETROS MAIORES QUE 75 MM E MENORES OU IGUAIS A 100 MM. AF_ 09/2023	UN	0,87	2,45	3,32
104773	FURO MECANIZADO EM CONCRETO, COM PERFURATRIZ, PARA INSTALAÇÕES HIDRÁULICAS, DIÂMETROS MENORES OU IGUAIS A 40 MM. AF_ 09/2023	UN	0,87	1,92	2,79
104774	FURO MECANIZADO EM CONCRETO, COM PERFURATRIZ, PARA INSTALAÇÕES ELÉTRICAS, DIÂMETROS MENORES OU IGUAIS A 40 MM. AF_ 09/2023	UN	0,92	1,95	2,87
104775	FURO MECANIZADO EM CONCRETO, COM PERFURATRIZ, PARA INSTALAÇÕES HIDRÁULICAS, DIÂMETROS MAIORES QUE 40 MM E MENORES OU IGUAIS A 75 MM. AF_ 09/2023	UN	2,36	5,11	7,47
104776	FURO MECANIZADO EM CONCRETO, COM PERFURATRIZ, PARA INSTALAÇÕES ELÉTRICAS, DIÂMETROS MAIORES QUE 40 MM E MENORES OU IGUAIS A 75 MM. AF_ 09/2023	UN	2,48	5,21	7,69
104777	FURO MECANIZADO EM CONCRETO, COM PERFURATRIZ, PARA INSTALAÇÕES HIDRÁULICAS, DIÂMETROS MAIORES QUE 75 MM E MENORES OU IGUAIS A 150 MM. AF_ 09/2023	UN	3,42	7,48	10,90
104778	FURO MECANIZADO EM CONCRETO, COM PERFURATRIZ, PARA INSTALAÇÕES ELÉTRICAS, DIÂMETROS MAIORES QUE 75 MM E MENORES OU IGUAIS A 150 MM. AF_ 09/2023	UN	3,62	7,62	11,24
104779	RASGO LINEAR MECANIZADO EM ALVENARIA, PARA RAMAIS/ DISTRIBUIÇÃO DE INSTALAÇÕES HIDRÁULICAS, DIÂMETROS MENORES OU IGUAIS A 40 MM. AF_ 09/2023	M	1,85	5,54	7,39
104780	RASGO LINEAR MECANIZADO EM ALVENARIA, PARA ELETRODUTOS, DIÂMETROS MENORES OU IGUAIS A 40 MM. AF_ 09/2023	M	1,88	5,56	7,44
104781	RASGO LINEAR MECANIZADO EM ALVENARIA, PARA RAMAIS/ DISTRIBUIÇÃO DE INSTALAÇÕES HIDRÁULICAS, DIÂMETROS MAIORES QUE 40 MM E MENORES OU IGUAIS A 75 MM. AF_ 09/2023	M	2,15	6,39	8,54
104782	PASSANTE TIPO PEÇA EM FÓRMA DE MADEIRA, FIXADO EM LAJE, PARA PASSAGEM DE NO MÁXIMO 5 TUBOS DE 50 MM DE DIÂMETRO. AF_ 09/2023	UN	52,60	6,88	59,48
104783	PASSANTE TIPO TUBO COM DIÂMETRO DE 50 MM, FIXADO EM LAJE, PARA PASSAGEM DE TUBULAÇÕES COM NO MÁXIMO 40 MM DE DIÂMETRO. AF_ 09/2023	UN	3,10	2,69	5,79
104784	PASSANTE TIPO TUBO COM DIÂMETRO DE 150 MM, FIXADO EM LAJE, PARA PASSAGEM DE TUBULAÇÕES COM NO MÁXIMO 100 MM DE DIÂMETRO. AF_ 09/2023	UN	8,68	7,10	15,78
104785	FIXAÇÃO DE ELETRODUTOS, DIÂMETROS MENORES OU IGUAIS A 40 MM, COM ABRAÇADEIRA METÁLICA RÍGIDA TIPO D COM PARAFUSO DE FIXAÇÃO 1 1/4". FIXADA DIRETAMENTE NA LAJE OU PAREDE. AF_ 09/2023	M	8,57	6,40	14,97
104786	RASGO LINEAR MECANIZADO EM CONCRETO, PARA RAMAIS/ DISTRIBUIÇÃO DE INSTALAÇÕES HIDRÁULICAS, DIÂMETROS MENORES OU IGUAIS A 40 MM. AF_ 09/2023	M	2,36	5,80	8,16
104787	RASGO LINEAR MECANIZADO EM CONCRETO, PARA RAMAIS/ DISTRIBUIÇÃO DE INSTALAÇÕES HIDRÁULICAS, DIÂMETROS MAIORES QUE 40 MM E MENORES OU IGUAIS A 75 MM. AF_ 09/2023	M	3,13	7,69	10,82
104788	RASGO LINEAR MECANIZADO EM CONCRETO, PARA RAMAIS/ DISTRIBUIÇÃO DE INSTALAÇÕES HIDRÁULICAS, DIÂMETROS MAIORES QUE 75 MM E MENORES OU IGUAIS A 100 MM. AF_ 09/2023	M	4,14	10,23	14,37
104789	DEMOLIÇÃO DE PISO DE CONCRETO SIMPLES, DE FORMA MECANIZADA, SEM REAPROVEITAMENTO. AF_ 09/2023	M3	82,57	185,24	267,81
104790	DEMOLIÇÃO DE PISO DE CONCRETO SIMPLES, DE FORMA MECANIZADA COM MARTELETE, SEM REAPROVEITAMENTO. AF_ 09/2023	M3	71,50	58,50	130,00
104791	DEMOLIÇÃO DE ARGAMASSAS, DE FORMA DE FORMA MECANIZADA COM MARTELETE, SEM REAPROVEITAMENTO. AF_ 09/2023	M2	2,43	5,60	8,03
104792	REMOÇÃO DE CABOS ELÉTRICOS, COM SEÇÃO DE ATÉ 2,5 MM², DE FORMA MANUAL, SEM REAPROVEITAMENTO. AF_ 09/2023	M	0,16	0,36	0,52
104793	REMOÇÃO DE CABOS ELÉTRICOS, COM SEÇÃO MAIOR QUE 2,5 MM² E MENOR QUE 10 MM², DE FORMA MANUAL, SEM REAPROVEITAMENTO. AF_ 09/2023	M	0,22	0,51	0,73
104794	REMOÇÃO DE CABOS ELÉTRICOS, COM SEÇÃO DE 16 MM², FORMA MANUAL, SEM REAPROVEITAMENTO. AF_ 09/2023	M	0,40	0,90	1,30
104795	REMOÇÃO DE CABOS ELÉTRICOS, COM SEÇÃO DE 25 MM², FORMA MANUAL, SEM REAPROVEITAMENTO. AF_ 09/2023	M	0,54	1,27	1,81
104796	DEMOLIÇÃO DE GUIAS, SARJETAS OU SARJETÕES, DE FORMA MECANIZADA, SEM REAPROVEITAMENTO. AF_ 09/2023	M	7,47	10,05	17,52
104797	REMOÇÃO DE GUIAS PRÉ-FABRICADAS DE CONCRETO, DE FORMA MECANIZADA, COM REAPROVEITAMENTO. AF_ 09/2023	M	9,37	12,55	21,92
104798	REMOÇÃO DE SUPORTE METÁLICO OU DE MADEIRA PARA PLACAS DE SINALIZAÇÃO VIÁRIA, DE FORMA MANUAL, SEM REAPROVEITAMENTO. AF_ 09/2023	UN	5,50	12,73	18,23
104799	REMOÇÃO DE PLACAS DE SINALIZAÇÃO VIÁRIA, DE FORMA MANUAL, SEM REAPROVEITAMENTO. AF_ 09/2023	M2	4,32	9,99	14,31
104800	REMOÇÃO DE CERCAS E MOURÕES, DE FORMA MANUAL, SEM REAPROVEITAMENTO. AF_ 09/2023	M	3,54	9,03	12,57
104801	REMOÇÃO DE ALAMBRADOS PARA QUADRAS POLIESPORTIVAS, ESTRUTURADO POR TUBOS DE AÇO GALVANIZADO, COM TELA DE ARAME GALVANIZADO, DE FORMA MANUAL, SEM REAPROVEITAMENTO. AF_ 09/2023	M2	5,40	13,70	19,10
104802	REMOÇÃO DE TELA DE ARAME GALVANIZADO DE ALAMBRADOS PARA QUADRAS POLIESPORTIVAS, DE FORMA MANUAL, SEM REMOÇÃO DA ESTRUTURA DE SUSTENTAÇÃO, SEM REAPROVEITAMENTO. AF_ 09/2023	M2	3,59	9,11	12,70
104803	REMOÇÃO CALHAS E RUFOS, DE FORMA MANUAL, SEM REAPROVEITAMENTO. AF_ 09/2023	M	1,77	4,40	6,17
104841	EXECUÇÃO DE PERFURAÇÃO PARA TIRANTE, COMPRIMENTO MAIOR OU IGUAL A 14 M E MENOR QUE 22 M, COM DIÂMETRO DE FURO DE 100 MM EXECUTADO COM HASTE E TUBOS DE REVESTIMENTO PERFURATRIZ SOBRE ESTEIRA. AF_ 11/2023	M	63,58	24,11	87,69
104842	EXECUÇÃO DE PERFURAÇÃO PARA TIRANTE, COMPRIMENTO MAIOR OU IGUAL A 22 M E MENOR QUE 30 M, COM DIÂMETRO DE FURO DE 100 MM EXECUTADO COM HASTE E TUBOS DE REVESTIMENTO UTILIZANDO PERFURATRIZ SOBRE ESTEIRA. AF_ 11/2023	M	54,41	19,53	73,94
104843	EXECUÇÃO DE PERFURAÇÃO PARA TIRANTE, COMPRIMENTO MAIOR OU IGUAL A 6 M E MENOR QUE 14 M, COM DIÂMETRO DE FURO DE 150 MM EXECUTADO COM HASTE E TUBOS DE REVESTIMENTO UTILIZANDO PERFURATRIZ SOBRE ESTEIRA. AF_ 11/2023	M	87,03	35,79	122,82
104844	EXECUÇÃO DE PERFURAÇÃO PARA TIRANTE, COMPRIMENTO MAIOR OU IGUAL A 14 M E MENOR QUE 22 M, COM DIÂMETRO DE FURO DE 150 MM EXECUTADO COM HASTE E TUBOS DE REVESTIMENTO UTILIZANDO PERFURATRIZ SOBRE ESTEIRA. AF_ 11/2023	M	70,13	27,35	97,48
104845	EXECUÇÃO DE PERFURAÇÃO PARA TIRANTE, COMPRIMENTO MAIOR OU IGUAL A 6 M E MENOR QUE 14 M, COM DIÂMETRO DE FURO DE 200 MM EXECUTADO COM HASTE E TUBOS DE REVESTIMENTO UTILIZANDO PERFURATRIZ SOBRE ESTEIRA. AF_ 11/2023	M	99,17	41,79	140,96

SERVIÇOS DE EDIFICAÇÕES SEM DESONERAÇÃO Referência SINAPI: ABRIL DE 2025					
104846	EXECUÇÃO DE PERFURAÇÃO PARA TIRANTE, COMPRIMENTO MAIOR OU IGUAL A 14 M E MENOR QUE 22 M, COM DIÂMETRO DE FURO DE 200 MM EXECUTADO COM HASTE E TUBOS DE REVESTIMENTO UTILIZANDO PERFURATRIZ SOBRE ESTEIRA. AF. 11/2023	M	79,85	32,17	112,02
104847	EXECUÇÃO DE PERFURAÇÃO PARA TIRANTE, COMPRIMENTO MAIOR OU IGUAL A 22 M E MENOR QUE 30 M, COM DIÂMETRO DE FURO DE 200 MM EXECUTADO COM HASTE E TUBOS DE REVESTIMENTO UTILIZANDO PERFURATRIZ SOBRE ESTEIRA. AF. 11/2023	M	67,99	26,24	94,23
104848	EXECUÇÃO DE PERFURAÇÃO PARA TIRANTE, COMPRIMENTO MAIOR OU IGUAL A 6 M E MENOR QUE 14 M, COM DIÂMETRO DE FURO DE 100 MM EXECUTADO COM HASTE UTILIZANDO PERFURATRIZ MANUAL SOBRE BASE DE MONTAGEM. AF. 11/2023	M	47,79	20,64	68,43
104849	EXECUÇÃO DE PERFURAÇÃO PARA TIRANTE, COMPRIMENTO MAIOR OU IGUAL A 14 M E MENOR QUE 22 M, COM DIÂMETRO DE FURO DE 100 MM EXECUTADO COM HASTE UTILIZANDO PERFURATRIZ MANUAL SOBRE BASE DE MONTAGEM. AF. 11/2023	M	41,35	16,56	57,91
104850	EXECUÇÃO DE PERFURAÇÃO PARA TIRANTE, COMPRIMENTO MAIOR OU IGUAL A 22 M E MENOR QUE 30 M, COM DIÂMETRO DE FURO DE 100 MM EXECUTADO COM HASTE UTILIZANDO PERFURATRIZ MANUAL SOBRE BASE DE MONTAGEM. AF. 11/2023	M	37,03	13,82	50,85
104851	EXECUÇÃO DE PERFURAÇÃO PARA TIRANTE, COMPRIMENTO MAIOR OU IGUAL A 6 M E MENOR QUE 14 M, COM DIÂMETRO DE FURO DE 150 MM EXECUTADO COM HASTE UTILIZANDO PERFURATRIZ MANUAL SOBRE BASE DE MONTAGEM. AF. 11/2023	M	52,82	23,75	76,57
104852	EXECUÇÃO DE PERFURAÇÃO PARA TIRANTE, COMPRIMENTO MAIOR OU IGUAL A 14 M E MENOR QUE 22 M, COM DIÂMETRO DE FURO DE 150 MM EXECUTADO COM HASTE UTILIZANDO PERFURATRIZ MANUAL SOBRE BASE DE MONTAGEM. AF. 11/2023	M	45,34	19,07	64,41
104853	EXECUÇÃO DE PERFURAÇÃO PARA TIRANTE, COMPRIMENTO MAIOR OU IGUAL A 22 M E MENOR QUE 30 M, COM DIÂMETRO DE FURO DE 150 MM EXECUTADO COM HASTE UTILIZANDO PERFURATRIZ MANUAL SOBRE BASE DE MONTAGEM. AF. 11/2023	M	40,39	15,92	56,31
104854	EXECUÇÃO DE PERFURAÇÃO PARA TIRANTE, COMPRIMENTO MAIOR OU IGUAL A 14 M E MENOR QUE 22 M, COM DIÂMETRO DE FURO DE 200 MM EXECUTADO COM HASTE UTILIZANDO PERFURATRIZ MANUAL SOBRE BASE DE MONTAGEM. AF. 11/2023	M	51,32	22,78	74,10
104855	EXECUÇÃO DE PERFURAÇÃO PARA TIRANTE, COMPRIMENTO MAIOR OU IGUAL A 22 M E MENOR QUE 30 M, COM DIÂMETRO DE FURO DE 200 MM EXECUTADO COM HASTE UTILIZANDO PERFURATRIZ MANUAL SOBRE BASE DE MONTAGEM. AF. 11/2023	M	45,35	19,01	64,36
104875	PERFURAÇÃO DE PAREDE DIAFRAGMA COM COROA DIAMANTADA DE DIÂMETRO DE 102 MM. AF. 11/2023	M	43,26	113,53	156,79
104876	PERFURAÇÃO DE CORTINA PRÉ-MOLDADA COM MARTELETE ROMPEDOR. AF. 11/2023	UN	8,90	22,50	31,40
104877	EXECUÇÃO DE LONGARINA, PARA TIRANTES PROVISÓRIOS, COM PERFIL METÁLICO, INCLUINDO CUNHA E SOLIDARIZAÇÃO. AF. 11/2023	UN	548,40	99,21	647,61
104878	EXECUÇÃO DE LONGARINA, PARA TIRANTES PERMANENTES, COM PERFIL METÁLICO, INCLUINDO CUNHA E SOLIDARIZAÇÃO. AF. 11/2023	UN	2.250,84	99,17	2.350,01
104879	EXECUÇÃO DE PERFURAÇÃO PARA TIRANTE, COMPRIMENTO MAIOR OU IGUAL A 22 M E MENOR QUE 30 M, COM DIÂMETRO DE FURO DE 150 MM EXECUTADO COM HASTE E TUBOS DE REVESTIMENTO UTILIZANDO PERFURATRIZ SOBRE ESTEIRA. AF. 11/2023	M	59,87	22,25	82,12
104880	EXECUÇÃO DE PERFURAÇÃO PARA TIRANTE, COMPRIMENTO MAIOR OU IGUAL A 6 M E MENOR QUE 14 M, COM DIÂMETRO DE FURO DE 200 MM EXECUTADO COM HASTE UTILIZANDO PERFURATRIZ MANUAL SOBRE BASE DE MONTAGEM. AF. 11/2023	M	60,23	28,40	88,63
104886	EXECUÇÃO DE PERFURAÇÃO PARA TIRANTE, COMPRIMENTO MAIOR OU IGUAL A 6 M E MENOR QUE 14 M, COM DIÂMETRO DE FURO DE 100 MM EXECUTADO COM HASTE UTILIZANDO PERFURATRIZ SOBRE ESTEIRA. AF. 11/2023	M	38,60	11,72	50,32
104887	EXECUÇÃO DE PERFURAÇÃO PARA TIRANTE, COMPRIMENTO MAIOR OU IGUAL A 14 M E MENOR QUE 22 M, COM DIÂMETRO DE FURO DE 100 MM EXECUTADO COM HASTE UTILIZANDO PERFURATRIZ SOBRE ESTEIRA. AF. 11/2023	M	34,04	9,45	43,49
104888	EXECUÇÃO DE PERFURAÇÃO PARA TIRANTE, COMPRIMENTO MAIOR OU IGUAL A 22 M E MENOR QUE 30 M, COM DIÂMETRO DE FURO DE 100 MM EXECUTADO COM HASTE UTILIZANDO PERFURATRIZ SOBRE ESTEIRA. AF. 11/2023	M	30,95	7,90	38,85
104889	EXECUÇÃO DE PERFURAÇÃO PARA TIRANTE, COMPRIMENTO MAIOR OU IGUAL A 6 M E MENOR QUE 14 M, COM DIÂMETRO DE FURO DE 200 MM EXECUTADO COM HASTE UTILIZANDO PERFURATRIZ SOBRE ESTEIRA. AF. 11/2023	M	44,70	14,75	59,45
104890	EXECUÇÃO DE PERFURAÇÃO PARA TIRANTE, COMPRIMENTO MAIOR OU IGUAL A 14 M E MENOR QUE 22 M, COM DIÂMETRO DE FURO DE 200 MM EXECUTADO COM HASTE UTILIZANDO PERFURATRIZ SOBRE ESTEIRA. AF. 11/2023	M	38,95	11,87	50,82
104891	EXECUÇÃO DE PERFURAÇÃO PARA TIRANTE, COMPRIMENTO MAIOR OU IGUAL A 22 M E MENOR QUE 30 M, COM DIÂMETRO DE FURO DE 200 MM EXECUTADO COM HASTE UTILIZANDO PERFURATRIZ SOBRE ESTEIRA. AF. 11/2023	M	35,11	9,94	45,05
104892	EXECUÇÃO DE PERFURAÇÃO PARA TIRANTE, COMPRIMENTO MAIOR OU IGUAL A 6 M E MENOR QUE 14 M, COM DIÂMETRO DE FURO DE 100 MM EXECUTADO COM HASTE E TUBOS DE REVESTIMENTO UTILIZANDO PERFURATRIZ SOBRE ESTEIRA. AF. 11/2023	M	78,89	31,72	110,61
104906	GUINDASTE HIDRÁULICO RODOVIÁRIO, LANÇA TELESCÓPICA DE "50+20" M, CAPACIDADE MÁXIMA DE 90T, 4 EIXOS, POTÊNCIA 330 KW, MOTOR DIESEL - MATERIAIS NA OPERAÇÃO. AF. 01/2024	H	101,47		101,47
104912	GUINDASTE DERRICK, LANÇA DE "20" M, CARGA MÁXIMA 10T, POTÊNCIA 45 KW - MATERIAIS NA OPERAÇÃO. AF. 01/2024	H	27,54		27,54
104915	ARMAÇÃO DE BLOCO E SAPATA UTILIZANDO AÇO CA-50 DE 25 MM - MONTAGEM. AF. 01/2024	KG	9,97	0,45	10,42
104916	ARMAÇÃO DE SAPATA ISOLADA, VIGA BALDRAME E SAPATA CORRIDA UTILIZANDO AÇO CA-60 DE 5 MM - MONTAGEM. AF. 01/2024	KG	11,71	7,66	19,37
104917	ARMAÇÃO DE SAPATA ISOLADA, VIGA BALDRAME E SAPATA CORRIDA UTILIZANDO AÇO CA-50 DE 6,3 MM - MONTAGEM. AF. 01/2024	KG	11,88	5,56	17,44
104918	ARMAÇÃO DE SAPATA ISOLADA, VIGA BALDRAME E SAPATA CORRIDA UTILIZANDO AÇO CA-50 DE 8 MM - MONTAGEM. AF. 01/2024	KG	11,68	4,09	15,77
104919	ARMAÇÃO DE SAPATA ISOLADA, VIGA BALDRAME E SAPATA CORRIDA UTILIZANDO AÇO CA-50 DE 10 MM - MONTAGEM. AF. 01/2024	KG	10,78	3,11	13,89
104920	ARMAÇÃO DE BLOCO, SAPATA ISOLADA, VIGA BALDRAME E SAPATA CORRIDA UTILIZANDO AÇO CA-50 DE 12,5 MM - MONTAGEM. AF. 01/2024	KG	9,30	2,41	11,71
104921	ARMAÇÃO DE BLOCO, SAPATA ISOLADA, VIGA BALDRAME E SAPATA CORRIDA UTILIZANDO AÇO CA-50 DE 16 MM - MONTAGEM. AF. 01/2024	KG	9,08	1,79	10,87
104922	ARMAÇÃO DE BLOCO, SAPATA ISOLADA E SAPATA CORRIDA UTILIZANDO AÇO CA-50 DE 20 MM - MONTAGEM. AF. 01/2024	KG	10,34	1,40	11,74
104923	CONCRETAGEM DE SAPATA CORRIDA, FCK 30 MPA, COM USO DE JERICA - LANÇAMENTO, ADENSAMENTO E ACABAMENTO. AF. 01/2024	M3	571,27	242,97	814,24
104924	CONCRETAGEM DE SAPATA CORRIDA, FCK 30 MPA, COM USO DE BOMBA - LANÇAMENTO, ADENSAMENTO E ACABAMENTO. AF. 01/2024	M3	663,23	25,05	688,28
104925	FABRICAÇÃO, MONTAGEM E DESMONTAGEM DE FÔRMA PARA SAPATA CORRIDA, EM MADEIRA SERRADA, E=25 MM, 1 UTILIZAÇÃO. AF. 01/2024	M2	105,27	59,14	164,41
104926	FABRICAÇÃO, MONTAGEM E DESMONTAGEM DE FÔRMA PARA SAPATA CORRIDA, EM MADEIRA SERRADA, E=25 MM, 2 UTILIZAÇÕES. AF. 01/2024	M2	61,79	48,25	110,04
104927	FABRICAÇÃO, MONTAGEM E DESMONTAGEM DE FÔRMA PARA SAPATA CORRIDA, EM MADEIRA SERRADA, E=25 MM, 4 UTILIZAÇÕES. AF. 01/2024	M2	39,17	42,61	81,78
104928	FABRICAÇÃO, MONTAGEM E DESMONTAGEM DE FÔRMA PARA SAPATA CORRIDA, EM CHAPA DE MADEIRA COMPENSADA RESINADA, E=17 MM, 2 UTILIZAÇÕES. AF. 01/2024	M2	81,41	84,00	165,41
104929	FABRICAÇÃO, MONTAGEM E DESMONTAGEM DE FÔRMA PARA SAPATA CORRIDA, EM CHAPA DE MADEIRA COMPENSADA RESINADA, E=17 MM, 4 UTILIZAÇÕES. AF. 01/2024	M2	47,02	56,12	103,14
104947	DRAGAGEM DE MATERIAIS DE 1A CATEGORIA E COMPOSTOS ORGÂNICOS E INORGÂNICOS COM RETROESCAVADEIRA (CAÇAMBA: 0,26 M3/88 HP). AF. 03/2024	M3	8,92	4,76	13,68
104948	DRAGAGEM DE MATERIAIS DE 1A CATEGORIA E COMPOSTOS ORGÂNICOS E INORGÂNICOS COM ESCAVADEIRA HIDRÁULICA (CAÇAMBA: 0,80 M3/111 HP). AF. 03/2024	M3	4,25	1,54	5,79
104949	DRAGAGEM DE MATERIAIS DE 1A CATEGORIA E COMPOSTOS ORGÂNICOS E INORGÂNICOS COM ESCAVADEIRA HIDRÁULICA DE LONGO ALCANCE (CAÇAMBA: 0,52 M3/155 HP). AF. 03/2024	M3	8,40	2,37	10,77
104951	MASSA ÚNICA, EM ARGAMASSA TRAÇO 1:2:8, PREPARO MECÂNICO, APLICADA MANUALMENTE EM PAREDES INTERNAS DE AMBIENTES COM ÁREA MAIOR QUE 10M², E = 17,5MM, COM TALISCAS. AF. 03/2024	M2	19,36	18,01	37,37
104952	MASSA ÚNICA, EM ARGAMASSA TRAÇO 1:2:8, PREPARO MANUAL, APLICADA MANUALMENTE EM PAREDES INTERNAS DE AMBIENTES COM ÁREA MAIOR QUE 10M², E = 17,5MM, COM TALISCAS. AF. 03/2024	M2	21,05	21,18	42,23
104953	MASSA ÚNICA, EM ARGAMASSA INDUSTRIALIZADA, PREPARO MECÂNICO, APLICADA COM EQUIPAMENTO DE MISTURA E PROJEÇÃO DE ARGAMASSA EM PAREDES INTERNAS, E = 17,5MM, COM TALISCAS. AF. 03/2024	M2	51,27	13,46	64,73
104954	EMBOÇO, EM ARGAMASSA TRAÇO 1:2:8, PREPARO MANUAL, APLICADO MANUALMENTE EM PAREDES INTERNAS DE AMBIENTES COM PE-DIREITO DUPLO E ÁREA ENTRE 5M² E 10M², E = 17,5MM, COM TALISCAS. AF. 03/2024	M2	25,11	32,07	57,18
104955	MASSA ÚNICA, EM ARGAMASSA TRAÇO 1:2:8, PREPARO MECÂNICO, APLICADA MANUALMENTE EM PAREDES INTERNAS DE AMBIENTES COM PE-DIREITO DUPLO E ÁREA MAIOR QUE 10M², E = 17,5MM, COM TALISCAS. AF. 03/2024	M2	22,35	26,02	48,37
104956	MASSA ÚNICA, EM ARGAMASSA TRAÇO 1:2:8, PREPARO MANUAL, APLICADA MANUALMENTE EM PAREDES INTERNAS DE AMBIENTES COM PE-DIREITO DUPLO E ÁREA MAIOR QUE 10M², E = 17,5MM, COM TALISCAS. AF. 03/2024	M2	24,04	29,19	53,23

SERVIÇOS DE EDIFICAÇÕES SEM DESONERAÇÃO Referência SINAPI: ABRIL DE 2025					
104957	EMBOÇO, EM ARGAMASSA TRAÇO 1:2:8, PREPARO MECÂNICO, APLICADO MANUALMENTE EM PAREDES INTERNAS DE AMBIENTES COM PÉ-DIREITO DUPLO E ÁREA MAIOR QUE 10M², E = 17,5MM, COM TALISCAS, AF. 03/2024	M2	21,99	25,06	47,05
104958	MASSA ÚNICA, EM ARGAMASSA TRAÇO 1:2:8 PREPARO MECÂNICO, APLICADA MANUALMENTE EM PAREDES INTERNAS DE AMBIENTES COM ÁREA MAIOR QUE 10M², E = 10MM, COM TALISCAS, AF. 03/2024	M2	13,04	13,26	26,30
104959	MASSA ÚNICA, EM ARGAMASSA TRAÇO 1:2:8 PREPARO MANUAL, APLICADA MANUALMENTE EM PAREDES INTERNAS DE AMBIENTES COM ÁREA MAIOR QUE 10M², E = 10MM, COM TALISCAS, AF. 03/2024	M2	14,11	15,29	29,40
104960	MASSA ÚNICA, EM ARGAMASSA INDUSTRIALIZADA, PREPARO MECÂNICO, APLICADA COM EQUIPAMENTO DE MISTURA E PROJEÇÃO DE ARGAMASSA EM PAREDES INTERNAS, E = 10MM, COM TALISCAS, AF. 03/2024	M2	33,02	9,49	42,51
104961	EMBOÇO, EM ARGAMASSA TRAÇO 1:2:8, PREPARO MECÂNICO, APLICADO MANUALMENTE EM PAREDES INTERNAS DE AMBIENTES COM PÉ-DIREITO DUPLO E ÁREA MENOR QUE 5M², E = 17,5MM, COM TALISCAS, AF. 03/2024	M2	25,81	35,34	61,15
104962	EMBOÇO, EM ARGAMASSA TRAÇO 1:2:8, PREPARO MANUAL, APLICADO MANUALMENTE EM PAREDES INTERNAS DE AMBIENTES COM PÉ-DIREITO DUPLO E ÁREA MENOR QUE 5M², E = 17,5MM, COM TALISCAS, AF. 03/2024	M2	27,50	38,51	66,01
104963	MASSA ÚNICA, EM ARGAMASSA TRAÇO 1:2:8, PREPARO MECÂNICO, APLICADA MANUALMENTE EM PAREDES INTERNAS DE AMBIENTES COM PÉ-DIREITO DUPLO E ÁREA ENTRE 5M² E 10M², E = 17,5MM, COM TALISCAS, AF. 03/2024	M2	24,10	30,77	54,87
104964	MASSA ÚNICA, EM ARGAMASSA TRAÇO 1:2:8, PREPARO MANUAL, APLICADA MANUALMENTE EM PAREDES INTERNAS DE AMBIENTES COM PÉ-DIREITO DUPLO E ÁREA ENTRE 5M² E 10M², E = 17,5MM, COM TALISCAS, AF. 03/2024	M2	25,79	33,94	59,73
104965	EMBOÇO, EM ARGAMASSA TRAÇO 1:2:8, PREPARO MECÂNICO, APLICADO MANUALMENTE EM PAREDES INTERNAS DE AMBIENTES COM PÉ-DIREITO DUPLO E ÁREA ENTRE 5M² E 10M², E = 17,5MM, COM TALISCAS, AF. 03/2024	M2	23,42	28,90	52,32
104966	EMBOÇO, EM ARGAMASSA TRAÇO 1:2:8, PREPARO MANUAL, APLICADO MANUALMENTE EM PAREDES INTERNAS DE AMBIENTES COM PÉ-DIREITO DUPLO E ÁREA MAIOR QUE 10M², E = 17,5MM, COM TALISCAS, AF. 03/2024	M2	23,68	28,23	51,91
104967	EMBOÇO, EM ARGAMASSA TRAÇO 1:2:8, PREPARO MECÂNICO, APLICADO MANUALMENTE EM PAREDES INTERNAS DE AMBIENTES COM PÉ-DIREITO DUPLO E ÁREA MENOR QUE 5M², E = 10MM, COM TALISCAS, AF. 03/2024	M2	18,76	28,69	47,45
104968	EMBOÇO, EM ARGAMASSA TRAÇO 1:2:8, PREPARO MANUAL, APLICADO MANUALMENTE EM PAREDES INTERNAS DE AMBIENTES COM PÉ-DIREITO DUPLO E ÁREA MENOR QUE 5M², E = 10MM, COM TALISCAS, AF. 03/2024	M2	19,83	30,72	50,55
104969	MASSA ÚNICA, EM ARGAMASSA TRAÇO 1:2:8, PREPARO MECÂNICO, APLICADA MANUALMENTE EM PAREDES INTERNAS DE AMBIENTES COM PÉ-DIREITO DUPLO E ÁREA ENTRE 5M² E 10M², E = 10MM, COM TALISCAS, AF. 03/2024	M2	17,05	24,11	41,16
104970	MASSA ÚNICA, EM ARGAMASSA TRAÇO 1:2:8, PREPARO MANUAL, APLICADA MANUALMENTE EM PAREDES INTERNAS DE AMBIENTES COM PÉ-DIREITO DUPLO E ÁREA ENTRE 5M² E 10M², E = 10MM, COM TALISCAS, AF. 03/2024	M2	18,12	26,14	44,26
104971	EMBOÇO, EM ARGAMASSA TRAÇO 1:2:8, PREPARO MECÂNICO, APLICADO MANUALMENTE EM PAREDES INTERNAS DE AMBIENTES COM PÉ-DIREITO DUPLO E ÁREA ENTRE 5M² E 10M², E = 10MM, COM TALISCAS, AF. 03/2024	M2	16,37	22,25	38,62
104972	EMBOÇO, EM ARGAMASSA TRAÇO 1:2:8, PREPARO MANUAL, APLICADO MANUALMENTE EM PAREDES INTERNAS DE AMBIENTES COM PÉ-DIREITO DUPLO E ÁREA ENTRE 5M² E 10M², E = 10MM, COM TALISCAS, AF. 03/2024	M2	17,44	24,28	41,72
104973	MASSA ÚNICA, EM ARGAMASSA TRAÇO 1:2:8, PREPARO MECÂNICO, APLICADA MANUALMENTE EM PAREDES INTERNAS DE AMBIENTES COM PÉ-DIREITO DUPLO ÁREA MAIOR QUE 10M², E = 10MM, COM TALISCAS, AF. 03/2024	M2	15,29	19,37	34,66
104974	MASSA ÚNICA, EM ARGAMASSA TRAÇO 1:2:8, PREPARO MANUAL, APLICADA MANUALMENTE EM PAREDES INTERNAS DE AMBIENTES COM PÉ-DIREITO DUPLO ÁREA MAIOR QUE 10M², E = 10MM, COM TALISCAS, AF. 03/2024	M2	16,36	21,40	37,76
104975	EMBOÇO, EM ARGAMASSA TRAÇO 1:2:8, PREPARO MECÂNICO, APLICADO MANUALMENTE EM PAREDES INTERNAS DE AMBIENTES COM PÉ-DIREITO DUPLO E ÁREA MAIOR QUE 10M², E = 10MM, COM TALISCAS, AF. 03/2024	M2	14,93	18,42	33,35
104976	EMBOÇO, EM ARGAMASSA TRAÇO 1:2:8, PREPARO MANUAL, APLICADO MANUALMENTE EM PAREDES INTERNAS DE AMBIENTES COM PÉ-DIREITO DUPLO E ÁREA MAIOR QUE 10M², E = 10MM, COM TALISCAS, AF. 03/2024	M2	16,00	20,45	36,45
104977	MASSA ÚNICA, EM ARGAMASSA TRAÇO 1:2:8, PREPARO MECÂNICO, APLICADA MANUALMENTE EM TETO DE AMBIENTES COM PAREDES EM PÉ-DIREITO DUPLO, E = 17,5MM, COM TALISCAS, AF. 03/2024	M2	24,91	32,95	57,86
104978	MASSA ÚNICA, EM ARGAMASSA TRAÇO 1:2:8, PREPARO MECÂNICO, APLICADA MANUALMENTE EM TETO DE AMBIENTES COM PAREDES EM PÉ-DIREITO DUPLO, E = 10MM, COM TALISCAS, AF. 03/2024	M2	17,92	26,46	44,38
104989	PROTEÇÃO DE ACESSO A CREMALHEIRA, COM CANCELA FIXADA EM LAJE - 1 MONTAGEM (EXCLUSO CANCELA), AF. 03/2024	UN	19,10	27,44	46,54
104990	GUARDA-CORPO PARA POÇO DE CREMALHEIRA, COM MONTANTE METÁLICO FIXADO EM LAJE COM CHUMBADOR PARABOLT E FECHAMENTO EM PAINEL DE TELA METÁLICA (EXCLUSO PROTEÇÃO), AF. 03/2024	M	6,64	5,42	12,06
104992	HIDRÔMETRO DN 2", 30 M³/H - FORNECIMENTO E INSTALAÇÃO, AF. 03/2024	UN	1.161,89	41,52	1.203,41
104997	HIDRÔMETRO DN 1", 7 M³/H - FORNECIMENTO E INSTALAÇÃO, AF. 03/2024	UN	370,71	31,49	402,20
104998	HIDRÔMETRO DN 1", 10 M³/H - FORNECIMENTO E INSTALAÇÃO, AF. 03/2024	UN	501,98	31,47	533,45
105000	RAMPA DE ACESSIBILIDADE PARA ACESSO A EDIFICAÇÕES COM INCLINAÇÃO DE 8,33% EM CONCRETO MOLDADO IN LOCO, COM LARGURA DE 1,20M, FCK 25MPA, NÃO ARMADA, COM JUNTA A CADA 2M COM CORTE À SECO, AF. 03/2024	M	988,22	529,31	1.517,53
105001	RAMPA DE ACESSIBILIDADE PARA ACESSO A EDIFICAÇÕES COM INCLINAÇÃO DE 8,33% EM CONCRETO MOLDADO IN LOCO, COM LARGURA DE 1,50M, FCK 25MPA, NÃO ARMADA, COM JUNTA A CADA 2M COM CORTE À SECO, AF. 03/2024	M	1.012,56	534,52	1.547,08
105002	RAMPA DE ACESSIBILIDADE EM CONCRETO MOLDADO IN LOCO, EM CALÇADA NOVA COM LARGURA MAIOR OU IGUAL À 3,00 M, FCK 25MPA, COM PISO PODOTÁTIL, AF. 03/2024	UN	450,31	315,00	765,31
105003	RAMPA DE ACESSIBILIDADE EM CONCRETO MOLDADO IN LOCO, EM CALÇADA PRÉ EXISTENTE COM LARGURA MAIOR OU IGUAL À 3,00 M, FCK 25MPA, COM PISO PODOTÁTIL, AF. 03/2024	UN	679,48	618,22	1.297,70
105004	RAMPA DE ACESSIBILIDADE EM CONCRETO MOLDADO IN LOCO, EM CALÇADA NOVA COM LARGURA MENOR À 3,00 M, FCK 25MPA, COM PISO PODOTÁTIL, AF. 03/2024	M2	76,81	54,51	131,32
105005	RAMPA DE ACESSIBILIDADE EM CONCRETO MOLDADO IN LOCO, EM CALÇADA PRÉ EXISTENTE COM LARGURA MENOR À 3,00 M, FCK 25MPA, COM PISO PODOTÁTIL, AF. 03/2024	M2	119,25	110,65	229,90
105007	LOCAÇÃO DE PRACAS EM PONTALETEAMENTO, AF. 03/2024	UN	14,21	34,79	49,00
105009	LOCAÇÃO CONVENCIONAL DE OBRA, UTILIZANDO GABARITO DE TÁBUAS CORRIDAS PONTALETADAS A CADA 1,50M - 2 UTILIZAÇÕES, AF. 03/2024	M	50,81	45,95	96,76
105011	EXECUÇÃO DE LINHAS DE REFERÊNCIA EM GABARITO OU CAVALETE, AF. 03/2024	M	0,27	0,39	0,66
105021	VERGA PRÉ-MOLDADA COM ATÉ 1,5 M DE VÃO, ESPESSURA DE "15" CM, AF. 03/2024	M	20,76	6,26	27,02
105022	VERGA PRÉ-MOLDADA COM ATÉ 1,5 M DE VÃO, ESPESSURA DE "10" CM, AF. 03/2024	M	18,44	5,47	23,91
105023	VERGA MOLDADA IN LOCO EM CONCRETO, ESPESSURA DE "15" CM, AF. 03/2024	M	48,20	25,39	73,59
105024	VERGA MOLDADA IN LOCO EM CONCRETO, ESPESSURA DE "10" CM, AF. 03/2024	M	40,61	19,91	60,52
105025	VERGA MOLDADA IN LOCO COM UTILIZAÇÃO DE BLOCOS CANALETA, ESPESSURA DE "15" CM, AF. 03/2024	M	43,36	16,71	60,07
105026	VERGA MOLDADA IN LOCO COM UTILIZAÇÃO DE BLOCOS CANALETA, ESPESSURA DE "10" CM, AF. 03/2024	M	31,80	10,91	42,71
105027	CONTRAVERGA PRÉ-MOLDADA, ESPESSURA DE "15" CM, AF. 03/2024	M	20,51	6,06	26,57
105028	CONTRAVERGA PRÉ-MOLDADA, ESPESSURA DE "10" CM, AF. 03/2024	M	18,20	5,29	23,49
105029	CONTRAVERGA MOLDADA IN LOCO EM CONCRETO, ESPESSURA DE "15" CM, AF. 03/2024	M	38,64	15,98	54,62
105030	CONTRAVERGA MOLDADA IN LOCO EM CONCRETO, ESPESSURA DE "10" CM, AF. 03/2024	M	33,54	12,71	46,25
105031	CONTRAVERGA MOLDADA IN LOCO COM UTILIZAÇÃO DE BLOCOS CANALETA, ESPESSURA DE "15" CM, AF. 03/2024	M	35,82	11,08	46,90
105032	CONTRAVERGA MOLDADA IN LOCO COM UTILIZAÇÃO DE BLOCOS CANALETA, ESPESSURA DE "10" CM, AF. 03/2024	M	24,97	7,11	32,08
105033	CINTA DE AMARRAÇÃO DE ALVENARIA MOLDADA IN LOCO COM UTILIZAÇÃO DE BLOCOS CANALETA, ESPESSURA DE "15" CM, AF. 03/2024	M	40,86	18,04	58,90
105034	CINTA DE AMARRAÇÃO DE ALVENARIA MOLDADA IN LOCO COM UTILIZAÇÃO DE BLOCOS CANALETA, ESPESSURA DE "10" CM, AF. 03/2024	M	29,58	12,98	42,56
105035	VERGA PRÉ-FABRICADA COM ATÉ 1,5 M DE VÃO, ESPESSURA DE "20" CM, AF. 03/2024	M	35,06	43,08	78,14
105036	VERGA PRÉ-FABRICADA COM ATÉ 1,5 M DE VÃO, ESPESSURA DE "15" CM, AF. 03/2024	M	25,24	31,12	56,36
105037	VERGA PRÉ-FABRICADA COM ATÉ 1,5 M DE VÃO, ESPESSURA DE "10" CM, AF. 03/2024	M	17,09	21,09	38,18
105038	CONTRAVERGA PRÉ-FABRICADA, ESPESSURA DE "20" CM, AF. 03/2024	M	35,00	42,90	77,90
105039	CONTRAVERGA PRÉ-FABRICADA, ESPESSURA DE "15" CM, AF. 03/2024	M	25,18	30,92	56,10
105040	CONTRAVERGA PRÉ-FABRICADA, ESPESSURA DE "10" CM, AF. 03/2024	M	17,02	20,95	37,97
105041	VIGA DE MADEIRA SERRADA, PINUS OU EQUIVALENTE DA REGIÃO, SEÇÃO RETANGULAR 7,5 X 10 CM, AF. 03/2024	M	35,24	18,11	53,35
105042	PILAR DE MADEIRA ROLIÇA, EUCALIPTO OU EQUIVALENTE DA REGIÃO, FIXADO COM VERGALHÃO, DIÂMETRO DE 12 A 15 CM, APOIO ARTICULADO, COMPRIMENTO DE 3 M, AF. 03/2024	M	60,05	22,24	82,29
105045	VIGA DE MADEIRA SERRADA, PINUS OU EQUIVALENTE DA REGIÃO, SEÇÃO RETANGULAR 7,5 X 15 CM, AF. 03/2024	M	41,23	19,20	60,43
105046	PILAR DE MADEIRA ROLIÇA, EUCALIPTO OU EQUIVALENTE DA REGIÃO, FIXADO COM VERGALHÃO, DIÂMETRO DE 12 A 15 CM, APOIO ARTICULADO, COMPRIMENTO DE 6 M, AF. 03/2024	M	55,60	13,74	69,34
105050	PILAR DE MADEIRA ROLIÇA, EUCALIPTO OU EQUIVALENTE DA REGIÃO, FIXADO COM VERGALHÃO, DIÂMETRO DE 21 A 28 CM, APOIO ARTICULADO, COMPRIMENTO DE 3 M, AF. 03/2024	M	234,40	22,56	256,96
105053	PILAR DE MADEIRA ROLIÇA, EUCALIPTO OU EQUIVALENTE DA REGIÃO, FIXADO COM VERGALHÃO, DIÂMETRO DE 21 A 28 CM, APOIO ARTICULADO, COMPRIMENTO DE 6 M, AF. 03/2024	M	230,02	14,19	244,21
105056	PILAR DE MADEIRA ROLIÇA, EUCALIPTO OU EQUIVALENTE DA REGIÃO, FIXADO COM VERGALHÃO, DIÂMETRO DE 30 A 34 CM, APOIO ARTICULADO, COMPRIMENTO DE 3 M, AF. 03/2024	M	332,40	22,96	355,36
105058	PILAR DE MADEIRA ROLIÇA, EUCALIPTO OU EQUIVALENTE DA REGIÃO, FIXADO COM VERGALHÃO, DIÂMETRO DE 30 A 34 CM, APOIO ARTICULADO, COMPRIMENTO DE 6 M, AF. 03/2024	M	328,23	15,29	343,52
105061	PILAR DE MADEIRA SERRADA, MAÇARANDUBA OU EQUIVALENTE DA REGIÃO, NÃO APARELHADO, FIXADO COM VERGALHÃO, SEÇÃO QUADRADA 10 X 10 CM, APOIO ARTICULADO, COMPRIMENTO DE 3 M, AF. 03/2024	M	91,42	27,61	119,03
105064	PILAR DE MADEIRA SERRADA, MAÇARANDUBA OU EQUIVALENTE DA REGIÃO, NÃO APARELHADO, FIXADO COM VERGALHÃO, SEÇÃO QUADRADA 10 X 10 CM, APOIO ARTICULADO, COMPRIMENTO DE 6 M, AF. 03/2024	M	85,99	16,40	102,39
105068	PILAR DE MADEIRA SERRADA, MAÇARANDUBA OU EQUIVALENTE DA REGIÃO, NÃO APARELHADO, FIXADO COM VERGALHÃO, SEÇÃO QUADRADA 15 X 15 CM, APOIO ARTICULADO, COMPRIMENTO DE 3 M, AF. 03/2024	M	169,35	27,71	197,06

SERVIÇOS DE EDIFICAÇÕES SEM DESONERAÇÃO Referência SINAPI: ABRIL DE 2025					
105071	PILAR DE MADEIRA SERRADA, MAÇARANDUBA OU EQUIVALENTE DA REGIÃO, NÃO APARELHADO, FIXADO COM VERGALHÃO, SEÇÃO QUADRADA 15 X 15 CM, APOIO ARTICULADO, COMPRIMENTO DE 6 M. AF. 03/2024	M	163,89	16,53	180,42
105074	PILAR DE MADEIRA SERRADA, MAÇARANDUBA OU EQUIVALENTE DA REGIÃO, NÃO APARELHADO, FIXADO COM VERGALHÃO, SEÇÃO QUADRADA 20 X 20 CM, APOIO ARTICULADO, COMPRIMENTO DE 3 M. AF. 03/2024	M	278,38	27,87	306,25
105077	PILAR DE MADEIRA SERRADA, MAÇARANDUBA OU EQUIVALENTE DA REGIÃO, NÃO APARELHADO, FIXADO COM VERGALHÃO, SEÇÃO QUADRADA 20 X 20 CM, APOIO ARTICULADO, COMPRIMENTO DE 6 M. AF. 03/2024	M	272,96	16,75	289,71
105080	VIGA DE MADEIRA SERRADA, MAÇARANDUBA OU EQUIVALENTE DA REGIÃO, APARELHADA, SEÇÃO RETANGULAR 6 X 12 CM. AF. 03/2024	M	55,48	18,02	73,50
105081	VIGA DE MADEIRA SERRADA, MAÇARANDUBA OU EQUIVALENTE DA REGIÃO, APARELHADA, SEÇÃO RETANGULAR 6 X 16 CM. AF. 03/2024	M	67,16	18,72	85,88
105082	VIGA DE MADEIRA SERRADA, MAÇARANDUBA OU EQUIVALENTE DA REGIÃO, NÃO APARELHADA, SEÇÃO RETANGULAR 6 X 12 CM. AF. 03/2024	M	58,81	18,02	76,83
105083	VIGA DE MADEIRA SERRADA, MAÇARANDUBA OU EQUIVALENTE DA REGIÃO, NÃO APARELHADA, SEÇÃO RETANGULAR 6 X 16 CM. AF. 03/2024	M	68,68	18,72	87,40
105084	VIGA DE MADEIRA SERRADA, MAÇARANDUBA OU EQUIVALENTE DA REGIÃO, NÃO APARELHADA, SEÇÃO RETANGULAR 6 X 20 CM. AF. 03/2024	M	90,41	19,41	109,82
105085	VIGA DE MADEIRA SERRADA, MAÇARANDUBA OU EQUIVALENTE DA REGIÃO, NÃO APARELHADA, SEÇÃO RETANGULAR 8 X 16 CM. AF. 03/2024	M	95,39	19,64	115,03
105086	VIGA DE MADEIRA SERRADA, MAÇARANDUBA OU EQUIVALENTE DA REGIÃO, NÃO APARELHADA, SEÇÃO RETANGULAR 6 X 25 CM. AF. 03/2024	M	81,46	20,27	101,73
105087	VIGA DE MADEIRA SERRADA, MAÇARANDUBA OU EQUIVALENTE DA REGIÃO, NÃO APARELHADA, SEÇÃO RETANGULAR 6 X 30 CM. AF. 03/2024	M	93,81	21,12	114,93
105088	VIGA DE MADEIRA SERRADA, MAÇARANDUBA OU EQUIVALENTE DA REGIÃO, NÃO APARELHADA, SEÇÃO RETANGULAR 6 X 40 CM. AF. 03/2024	M	189,14	22,81	211,95
105089	VIGA DE MADEIRA SERRADA, MAÇARANDUBA OU EQUIVALENTE DA REGIÃO, APARELHADA, SEÇÃO RETANGULAR 8 X 30 CM. AF. 03/2024	M	172,43	22,80	195,23
105090	PISO DE MADEIRA, SOBRE VIGOTAS DE MADEIRA SEÇÃO 7,5 X 15 CM. AF. 03/2024	M2	318,51	26,72	345,23
105091	VIGA DE MADEIRA SERRADA, MAÇARANDUBA OU EQUIVALENTE DA REGIÃO, APARELHADA, SEÇÃO RETANGULAR 7,5 X 23 CM. AF. 03/2024	M	132,74	20,90	153,64
105092	VIGA DE MADEIRA SERRADA, MAÇARANDUBA OU EQUIVALENTE DA REGIÃO, NÃO APARELHADA, SEÇÃO RETANGULAR 7,5 X 23 CM. AF. 03/2024	M	146,67	20,90	167,57
105093	VIGA DE MADEIRA SERRADA, MAÇARANDUBA OU EQUIVALENTE DA REGIÃO, NÃO APARELHADA, SEÇÃO RETANGULAR 8 X 30 CM. AF. 03/2024	M	147,37	22,80	170,17
105095	PILAR DE MADEIRA ROLIÇA, EUCALIPTO OU EQUIVALENTE DA REGIÃO, FIXADO COM VERGALHÃO, DIÂMETRO DE 16 A 20 CM, APOIO ARTICULADO, COMPRIMENTO DE 3 M. AF. 03/2024	M	100,85	22,33	123,18
105098	PILAR DE MADEIRA ROLIÇA, EUCALIPTO OU EQUIVALENTE DA REGIÃO, FIXADO COM VERGALHÃO, DIÂMETRO DE 16 A 20 CM, APOIO ARTICULADO, COMPRIMENTO DE 6 M. AF. 03/2024	M	96,41	13,85	110,26
105099	VIGA DE MADEIRA ROLIÇA, EUCALIPTO OU EQUIVALENTE DA REGIÃO, DIÂMETRO DE 12 A 15 CM. AF. 03/2024	M	64,87	30,63	95,50
105100	VIGA DE MADEIRA ROLIÇA, EUCALIPTO OU EQUIVALENTE DA REGIÃO, DIÂMETRO DE 16 A 20 CM. AF. 03/2024	M	106,63	33,34	139,97
105101	VIGA DE MADEIRA ROLIÇA, EUCALIPTO OU EQUIVALENTE DA REGIÃO, DIÂMETRO DE 21 A 29 CM. AF. 03/2024	M	242,20	39,04	281,24
105102	VIGA DE MADEIRA ROLIÇA, EUCALIPTO OU EQUIVALENTE DA REGIÃO, DIÂMETRO DE 30 A 34 CM. AF. 03/2024	M	342,80	46,57	389,37
105103	ASCENSÃO E DESCIDA DE ELEVADOR DE CREMALHEIRA. AF. 03/2024	M	30,68	81,65	112,33
105104	MONTAGEM E DESMONTAGEM DE MINI GRUA. AF. 03/2024	UN	2.822,48	2.325,21	5.147,69
105105	ASCENSÃO DE MINI GRUA. AF. 03/2024	M	21,54	57,34	78,88
105106	MONTAGEM E DESMONTAGEM DE TRECHO INICIAL DE ELEVADOR DE CREMALHEIRA, CABINE SIMPLES - EXCLUSO FUNDAÇÕES. AF. 03/2024	UN	698,64	1.858,59	2.557,23
105107	MONTAGEM E DESMONTAGEM DE TRECHO INICIAL DE ELEVADOR DE CREMALHEIRA, CABINE DUPLA - EXCLUSO FUNDAÇÕES. AF. 03/2024	UN	1.031,60	2.744,39	3.775,99
105110	ASCENSÃO DE GRUA ASCENSIONAL. AF. 03/2024	M	67,72	174,13	241,85
105111	MONTAGEM E DESMONTAGEM DO TRECHO INICIAL DE GRUA FIXA (ALTURA LIVRE) - EXCLUSO FUNDAÇÕES. AF. 03/2024	UN	12.789,77	6.841,50	19.631,27
105112	ASCENSÃO E DESCIDA DE GRUA FIXA. AF. 03/2024	M	56,55	145,41	201,96
105113	ESTRUTURA DE MADEIRA PROVISÓRIA PARA SUPORTE DE CAIXA D'ÁGUA ELEVADA DE 2000 LITROS. AF. 03/2024	UN	6.560,18	2.021,95	8.582,13
105114	EXECUÇÃO DOS APOIOS PARA CONTÊINER OU MÓDULO HABITÁVEL. AF. 03/2024	M3	1.022,17	976,20	1.998,37
105115	INSTALAÇÃO E DESINSTALAÇÃO MECANIZADA DE CONTÊINER OU MÓDULO HABITÁVEL DE USOS DIVERSOS. AF. 03/2024	UN	82,67	65,08	147,75
105116	INSTALAÇÃO E DESINSTALAÇÃO MANUAL DE CONTÊINER OU MÓDULO HABITÁVEL PEQUENO. AF. 03/2024	UN	4,06	11,14	15,20
105126	INSTALAÇÃO DE CONCERTINA SIMPLES, ESPIRAL DE 300 MM. AF. 03/2024	M	33,16	4,87	38,03
105127	INSTALAÇÃO DE CONCERTINA DUPLA CUPADA, ESPIRAL DE 300 MM. AF. 03/2024	M	30,14	4,01	34,15
105128	INSTALAÇÃO DE CONCERTINA FLAT, ESPIRAL DE 300 MM. AF. 03/2024	M	90,57	22,58	113,15
105130	EXECUÇÃO DE PILARETES PARA TAPUMES E CONSTRUÇÕES TEMPORÁRIAS. AF. 03/2024	M	15,02	17,14	32,16
105135	HIDRÔMETRO DN 1 1/2", 20 MPH - FORNECIMENTO E INSTALAÇÃO. AF. 03/2024	UN	828,46	36,50	864,96
105138	BUCHA DE REDUÇÃO PVC, SOLDÁVEL, LONGA, DN 60 X 25 MM, INSTALADO EM RESERVAÇÃO PREDIAL DE ÁGUA - FORNECIMENTO E INSTALAÇÃO. AF. 04/2024	UN	13,82	3,97	17,79
105139	BUCHA DE REDUÇÃO PVC, SOLDÁVEL, LONGA, DN 60 X 32 MM, INSTALADO EM RESERVAÇÃO PREDIAL DE ÁGUA - FORNECIMENTO E INSTALAÇÃO. AF. 04/2024	UN	16,47	4,27	20,74
105140	BUCHA DE REDUÇÃO PVC, SOLDÁVEL, LONGA, DN 60 X 50 MM, INSTALADO EM RESERVAÇÃO PREDIAL DE ÁGUA - FORNECIMENTO E INSTALAÇÃO. AF. 04/2024	UN	21,29	5,31	26,60
105141	BUCHA DE REDUÇÃO PVC, SOLDÁVEL, LONGA, DN 75 X 50 MM, INSTALADO EM RESERVAÇÃO PREDIAL DE ÁGUA - FORNECIMENTO E INSTALAÇÃO. AF. 04/2024	UN	25,08	6,76	31,84
105142	LUVA DE REDUÇÃO SOLDÁVEL, PVC, DN 32 MM X 25 MM, INSTALADO EM RESERVAÇÃO PREDIAL DE ÁGUA - FORNECIMENTO E INSTALAÇÃO. AF. 04/2024	UN	5,13	2,15	7,28
105143	LUVA DE REDUÇÃO SOLDÁVEL, PVC, DN 40 MM X 32 MM, INSTALADO EM RESERVAÇÃO PREDIAL DE ÁGUA - FORNECIMENTO E INSTALAÇÃO. AF. 04/2024	UN	7,92	2,84	10,76
105144	LUVA DE REDUÇÃO SOLDÁVEL, PVC, DN 60 MM X 50 MM, INSTALADO EM RESERVAÇÃO PREDIAL DE ÁGUA - FORNECIMENTO E INSTALAÇÃO. AF. 04/2024	UN	17,20	5,31	22,51
105145	LUVA DE REDUÇÃO, SOLDÁVEL, PVC, DN 50 X 25 MM, INSTALADO EM RESERVAÇÃO PREDIAL DE ÁGUA - FORNECIMENTO E INSTALAÇÃO. AF. 04/2024	UN	9,22	3,19	12,41
105146	BUCHA DE REDUÇÃO, PPR, DN 60 X 32 MM, INSTALADO EM RESERVAÇÃO PREDIAL DE ÁGUA - FORNECIMENTO E INSTALAÇÃO. AF. 04/2024	UN	22,72	5,21	27,93
105147	CURVA PPR 90 GRAUS, DN 20 MM, INSTALADO EM RESERVAÇÃO PREDIAL DE ÁGUA - FORNECIMENTO E INSTALAÇÃO. AF. 04/2024	UN	14,54	4,89	19,43
105148	CURVA PPR 90 GRAUS, DN 25 MM, INSTALADO EM RESERVAÇÃO PREDIAL DE ÁGUA - FORNECIMENTO E INSTALAÇÃO. AF. 04/2024	UN	22,48	5,38	27,86
105149	JOELHO PPR 45 GRAUS, SOLDÁVEL, DN 20 MM, INSTALADO EM RESERVAÇÃO PREDIAL DE ÁGUA - FORNECIMENTO E INSTALAÇÃO. AF. 04/2024	UN	4,42	4,89	9,31
105150	JOELHO PPR 45 GRAUS, SOLDÁVEL, DN 25 MM, INSTALADO EM RESERVAÇÃO PREDIAL DE ÁGUA - FORNECIMENTO E INSTALAÇÃO. AF. 04/2024	UN	5,59	5,38	10,97
105151	JOELHO PPR 45 GRAUS, SOLDÁVEL, DN 40 MM, INSTALADO EM RESERVAÇÃO PREDIAL DE ÁGUA - FORNECIMENTO E INSTALAÇÃO. AF. 04/2024	UN	20,21	7,47	27,68
105152	JOELHO PPR 45 GRAUS, SOLDÁVEL, DN 50 MM, INSTALADO EM RESERVAÇÃO PREDIAL DE ÁGUA - FORNECIMENTO E INSTALAÇÃO. AF. 04/2024	UN	31,95	9,39	41,34
105153	JOELHO PPR 45 GRAUS, SOLDÁVEL, DN 63 MM, INSTALADO EM RESERVAÇÃO PREDIAL DE ÁGUA - FORNECIMENTO E INSTALAÇÃO. AF. 04/2024	UN	52,57	12,53	65,10
105154	CURVA PVC 45 GRAUS, SOLDÁVEL, DN 25 MM, INSTALADO EM RESERVAÇÃO PREDIAL DE ÁGUA - FORNECIMENTO E INSTALAÇÃO. AF. 04/2024	UN	4,54	2,79	7,33
105155	CURVA PVC 45 GRAUS, SOLDÁVEL, DN 32 MM, INSTALADO EM RESERVAÇÃO PREDIAL DE ÁGUA - FORNECIMENTO E INSTALAÇÃO. AF. 04/2024	UN	7,19	3,64	10,83
105156	CURVA PVC 45 GRAUS, SOLDÁVEL, DN 40 MM, INSTALADO EM RESERVAÇÃO PREDIAL DE ÁGUA - FORNECIMENTO E INSTALAÇÃO. AF. 04/2024	UN	8,97	4,87	13,84
105157	CURVA PVC 45 GRAUS, SOLDÁVEL, DN 50 MM, INSTALADO EM RESERVAÇÃO PREDIAL DE ÁGUA - FORNECIMENTO E INSTALAÇÃO. AF. 04/2024	UN	14,38	6,80	21,18
105158	CURVA PVC 45 GRAUS, SOLDÁVEL, DN 60 MM, INSTALADO EM RESERVAÇÃO PREDIAL DE ÁGUA - FORNECIMENTO E INSTALAÇÃO. AF. 04/2024	UN	21,67	9,16	30,83
105159	CURVA PVC 45 GRAUS, SOLDÁVEL, DN 75 MM, INSTALADO EM RESERVAÇÃO PREDIAL DE ÁGUA - FORNECIMENTO E INSTALAÇÃO. AF. 04/2024	UN	40,58	13,49	54,07
105160	CURVA PVC 45 GRAUS, SOLDÁVEL, DN 85 MM, INSTALADO EM RESERVAÇÃO PREDIAL DE ÁGUA - FORNECIMENTO E INSTALAÇÃO. AF. 04/2024	UN	49,88	16,91	66,79

SERVIÇOS DE EDIFICAÇÕES SEM DESONERAÇÃO Referência SINAPI: ABRIL DE 2025						
105161	JOELHO PPR 45 GRAUS, SOLDÁVEL, DN 75 MM, INSTALADO EM RESERVAÇÃO PREDIAL DE ÁGUA - FORNECIMENTO E INSTALAÇÃO. AF. 04/2024	UN	101,86	16,08	117,94	
105162	JOELHO PPR 45 GRAUS, SOLDÁVEL, DN 90 MM, INSTALADO EM RESERVAÇÃO PREDIAL DE ÁGUA - FORNECIMENTO E INSTALAÇÃO. AF. 04/2024	UN	180,50	21,38	201,88	
105163	JOELHO PPR, 45 GRAUS, SOLDÁVEL, DN 32 MM, INSTALADO EM RESERVAÇÃO PREDIAL DE ÁGUA - FORNECIMENTO E INSTALAÇÃO. AF. 04/2024	UN	11,19	6,23	17,42	
105164	TE, PPR, DN 20 MM, INSTALADO EM RESERVAÇÃO PREDIAL DE ÁGUA - FORNECIMENTO E INSTALAÇÃO. AF. 04/2024	UN	6,86	6,53	13,39	
105165	TE, PPR, DN 25 MM, INSTALADO EM RESERVAÇÃO PREDIAL DE ÁGUA - FORNECIMENTO E INSTALAÇÃO. AF. 04/2024	UN	6,47	7,17	13,64	
105166	JOELHO CPVC, SOLDÁVEL, 45 GRAUS, DN 42 MM, INSTALADO EM RESERVAÇÃO PREDIAL DE ÁGUA - FORNECIMENTO E INSTALAÇÃO. AF. 04/2024	UN	36,18	5,23	41,41	
105167	UNIÃO FLANGE, PPR, COM PARAFUSOS, DN 40 MM, INSTALADO EM RESERVAÇÃO PREDIAL DE ÁGUA - FORNECIMENTO E INSTALAÇÃO. AF. 04/2024	UN	201,85	65,72	267,57	
105169	BUCHA DE REDUÇÃO, EM FERRO GALVANIZADO, CONEXÃO ROSQUEADA, DN 80 MM X 65 MM (3" X 2 1/2"), INSTALADO EM RESERVAÇÃO PREDIAL DE ÁGUA - FORNECIMENTO E INSTALAÇÃO. AF. 04/2024	UN	79,68	19,39	99,07	
105170	JOELHO PVC, SOLDÁVEL, 45 GRAUS, DN 25 MM, INSTALADO EM RESERVAÇÃO PREDIAL DE ÁGUA - FORNECIMENTO E INSTALAÇÃO. AF. 04/2024	UN	3,63	2,79	6,42	
105172	BUCHA DE REDUÇÃO, EM FERRO GALVANIZADO, CONEXÃO ROSQUEADA, DN 80 MM X 50 MM (3" X 2"), INSTALADO EM RESERVAÇÃO PREDIAL DE ÁGUA - FORNECIMENTO E INSTALAÇÃO. AF. 04/2024	UN	80,82	18,11	98,93	
105173	LUVA DE REDUÇÃO, EM FERRO GALVANIZADO, CONEXÃO ROSQUEADA, DN 65 MM X 50 MM (2 1/2" X 2"), INSTALADO EM RESERVAÇÃO PREDIAL DE ÁGUA - FORNECIMENTO E INSTALAÇÃO. AF. 04/2024	UN	83,01	16,51	99,52	
105174	LUVA DE REDUÇÃO, EM FERRO GALVANIZADO, CONEXÃO ROSQUEADA, DN 80 MM X 65 MM (3" X 2 1/2"), INSTALADO EM RESERVAÇÃO PREDIAL DE ÁGUA - FORNECIMENTO E INSTALAÇÃO. AF. 04/2024	UN	124,20	19,38	143,58	
105175	LUVA DE REDUÇÃO, EM FERRO GALVANIZADO, CONEXÃO ROSQUEADA, DN 80 MM X 50 MM (3" X 2"), INSTALADO EM RESERVAÇÃO PREDIAL DE ÁGUA - FORNECIMENTO E INSTALAÇÃO. AF. 04/2024	UN	123,63	18,12	141,75	
105176	NIPLE DE REDUÇÃO, EM FERRO GALVANIZADO, CONEXÃO ROSQUEADA, DN 80 MM X 65 MM (3" X 2 1/2"), INSTALADO EM RESERVAÇÃO PREDIAL DE ÁGUA - FORNECIMENTO E INSTALAÇÃO. AF. 04/2024	UN	159,76	19,38	179,14	
105177	NIPLE DE REDUÇÃO, EM FERRO GALVANIZADO, CONEXÃO ROSQUEADA, DN 80 MM X 50 MM (3" X 2"), INSTALADO EM RESERVAÇÃO PREDIAL DE ÁGUA - FORNECIMENTO E INSTALAÇÃO. AF. 04/2024	UN	141,45	18,11	159,56	
105178	COTOVELO DE REDUÇÃO, 90 GRAUS, EM FERRO GALVANIZADO, CONEXÃO ROSQUEADA, DN 65 MM X 50 MM (2 1/2" X 2"), INSTALADO EM RESERVAÇÃO PREDIAL DE ÁGUA - FORNECIMENTO E INSTALAÇÃO. AF. 04/2024	UN	129,87	24,76	154,63	
105179	JOELHO PVC, SOLDÁVEL, 45 GRAUS, DN 32 MM, INSTALADO EM RESERVAÇÃO PREDIAL DE ÁGUA - FORNECIMENTO E INSTALAÇÃO. AF. 04/2024	UN	6,88	3,64	10,52	
105180	JOELHO PVC, SOLDÁVEL, 45 GRAUS, DN 40 MM, INSTALADO EM RESERVAÇÃO PREDIAL DE ÁGUA - FORNECIMENTO E INSTALAÇÃO. AF. 04/2024	UN	9,49	4,87	14,36	
105181	JOELHO PVC, SOLDÁVEL, 45 GRAUS, DN 50 MM, INSTALADO EM RESERVAÇÃO PREDIAL DE ÁGUA - FORNECIMENTO E INSTALAÇÃO. AF. 04/2024	UN	12,66	6,80	19,46	
105182	JOELHO PVC, SOLDÁVEL, 45 GRAUS, DN 60 MM, INSTALADO EM RESERVAÇÃO PREDIAL DE ÁGUA - FORNECIMENTO E INSTALAÇÃO. AF. 04/2024	UN	33,40	9,16	42,56	
105183	JOELHO PVC, SOLDÁVEL, 45 GRAUS, DN 75 MM, INSTALADO EM RESERVAÇÃO PREDIAL DE ÁGUA - FORNECIMENTO E INSTALAÇÃO. AF. 04/2024	UN	73,42	13,49	86,91	
105184	JOELHO PVC, SOLDÁVEL, 45 GRAUS, DN 85 MM, INSTALADO EM RESERVAÇÃO PREDIAL DE ÁGUA - FORNECIMENTO E INSTALAÇÃO. AF. 04/2024	UN	90,80	16,91	107,71	
105185	REVESTIMENTO DECORATIVO MONOCAMADA EXECUTADO MANUALMENTE EM FACHADA DE UM EDIFÍCIO DE ESTRUTURA CONVENCIONAL E ACABAMENTO CHAPISCADO/FLOCADO. AF. 03/2024	M2	178,32	26,57	204,89	
105186	REVESTIMENTO DECORATIVO MONOCAMADA EXECUTADO MANUALMENTE EM FACHADA DE UM EDIFÍCIO DE ALVENARIA ESTRUTURAL E ACABAMENTO CHAPISCADO/FLOCADO. AF. 03/2024	M2	129,58	22,96	152,54	
105187	REVESTIMENTO DECORATIVO MONOCAMADA EXECUTADO COM EQUIPAMENTO DE PROJEÇÃO EM FACHADA DE UM EDIFÍCIO DE ESTRUTURA CONVENCIONAL E ACABAMENTO CHAPISCADO/FLOCADO. AF. 03/2024	M2	175,71	21,34	197,05	
105188	REVESTIMENTO DECORATIVO MONOCAMADA EXECUTADO COM EQUIPAMENTO DE PROJEÇÃO EM FACHADA DE UM EDIFÍCIO DE ALVENARIA ESTRUTURAL E ACABAMENTO CHAPISCADO/FLOCADO. AF. 03/2024	M2	127,27	17,73	145,00	
105189	TE DE REDUÇÃO, PVC, SOLDÁVEL, 90 GRAUS, DN 50 MM X 25 MM, INSTALADO EM RESERVAÇÃO PREDIAL DE ÁGUA - FORNECIMENTO E INSTALAÇÃO. AF. 04/2024	UN	15,99	7,29	23,28	
105190	TE DE REDUÇÃO, PVC, SOLDÁVEL, 90 GRAUS, DN 50 MM X 32 MM, INSTALADO EM RESERVAÇÃO PREDIAL DE ÁGUA - FORNECIMENTO E INSTALAÇÃO. AF. 04/2024	UN	20,77	7,67	28,44	
105193	COTOVELO, 90 GRAUS, EM FERRO GALVANIZADO, MACHO/FÊMEA, CONEXÃO ROSQUEADA, DN 65 MM (2 1/2"), INSTALADO EM RESERVAÇÃO PREDIAL DE ÁGUA - FORNECIMENTO E INSTALAÇÃO. AF. 04/2024	UN	142,53	26,69	169,22	
105194	COTOVELO 90 GRAUS, EM FERRO GALVANIZADO, MACHO/FÊMEA, CONEXÃO ROSQUEADA, DN 50 MM (2"), INSTALADO EM RESERVAÇÃO PREDIAL DE ÁGUA - FORNECIMENTO E INSTALAÇÃO. AF. 04/2024	UN	74,05	22,83	96,88	
105195	COTOVELO 90 GRAUS, EM FERRO GALVANIZADO, MACHO/FÊMEA, CONEXÃO ROSQUEADA, DN 80 MM (3"), INSTALADO EM RESERVAÇÃO PREDIAL DE ÁGUA - FORNECIMENTO E INSTALAÇÃO. AF. 04/2024	UN	213,26	31,50	244,76	
105196	CURVA 45 GRAUS, EM FERRO GALVANIZADO, FÊMEA, CONEXÃO ROSQUEADA, DN 65 MM (2 1/2"), INSTALADO EM RESERVAÇÃO PREDIAL DE ÁGUA - FORNECIMENTO E INSTALAÇÃO. AF. 04/2024	UN	233,79	26,67	260,46	
105197	CURVA 45 GRAUS, EM FERRO GALVANIZADO, FÊMEA, CONEXÃO ROSQUEADA, DN 50 MM (2"), INSTALADO EM RESERVAÇÃO PREDIAL DE ÁGUA - FORNECIMENTO E INSTALAÇÃO. AF. 04/2024	UN	157,11	22,84	179,95	
105198	CURVA 45 GRAUS, EM FERRO GALVANIZADO, FÊMEA, CONEXÃO ROSQUEADA, DN 80 MM (3"), INSTALADO EM RESERVAÇÃO PREDIAL DE ÁGUA - FORNECIMENTO E INSTALAÇÃO. AF. 04/2024	UN	337,17	31,48	368,65	
105199	CURVA 45 GRAUS, EM FERRO GALVANIZADO, MACHO/FÊMEA, CONEXÃO ROSQUEADA, DN 65 MM (2 1/2"), INSTALADO EM RESERVAÇÃO PREDIAL DE ÁGUA - FORNECIMENTO E INSTALAÇÃO. AF. 04/2024	UN	210,34	26,69	237,03	
105200	CURVA 45 GRAUS, EM FERRO GALVANIZADO, MACHO/FÊMEA, CONEXÃO ROSQUEADA, DN 50 MM (2"), INSTALADO EM RESERVAÇÃO PREDIAL DE ÁGUA - FORNECIMENTO E INSTALAÇÃO. AF. 04/2024	UN	119,74	22,83	142,57	
105201	CURVA 45 GRAUS, EM FERRO GALVANIZADO, MACHO/FÊMEA, CONEXÃO ROSQUEADA, DN 80 MM (3"), INSTALADO EM RESERVAÇÃO PREDIAL DE ÁGUA - FORNECIMENTO E INSTALAÇÃO. AF. 04/2024	UN	292,24	31,50	323,74	
105202	CURVA 90 GRAUS, EM FERRO GALVANIZADO, FÊMEA, CONEXÃO ROSQUEADA, DN 65 MM (2 1/2"), INSTALADO EM RESERVAÇÃO PREDIAL DE ÁGUA - FORNECIMENTO E INSTALAÇÃO. AF. 04/2024	UN	266,39	26,67	293,06	
105203	CURVA 90 GRAUS, EM FERRO GALVANIZADO, FÊMEA, CONEXÃO ROSQUEADA, DN 50 MM (2"), INSTALADO EM RESERVAÇÃO PREDIAL DE ÁGUA - FORNECIMENTO E INSTALAÇÃO. AF. 04/2024	UN	156,34	22,83	179,17	
105204	CURVA 90 GRAUS, EM FERRO GALVANIZADO, FÊMEA, CONEXÃO ROSQUEADA, DN 80 (3"), INSTALADO EM RESERVAÇÃO PREDIAL DE ÁGUA - FORNECIMENTO E INSTALAÇÃO. AF. 04/2024	UN	357,81	31,50	389,31	
105205	CURVA 90 GRAUS, EM FERRO GALVANIZADO, MACHO/FÊMEA, CONEXÃO ROSQUEADA, DN 65 MM (2 1/2"), INSTALADO EM RESERVAÇÃO PREDIAL DE ÁGUA - FORNECIMENTO E INSTALAÇÃO. AF. 04/2024	UN	244,26	26,69	270,95	
105206	CURVA 90 GRAUS, EM FERRO GALVANIZADO, MACHO/FÊMEA, CONEXÃO ROSQUEADA, DN 50 MM (2"), INSTALADO EM RESERVAÇÃO PREDIAL DE ÁGUA - FORNECIMENTO E INSTALAÇÃO. AF. 04/2024	UN	148,04	22,83	170,87	
105207	CURVA 90 GRAUS, EM FERRO GALVANIZADO, MACHO/FÊMEA, CONEXÃO ROSQUEADA, DN 80 MM (3"), INSTALADO EM RESERVAÇÃO PREDIAL DE ÁGUA - FORNECIMENTO E INSTALAÇÃO. AF. 04/2024	UN	346,74	31,51	378,25	
105208	CURVA 90 GRAUS, EM FERRO GALVANIZADO, CONEXÃO ROSQUEADA, DN 65 MM (2 1/2"), INSTALADO EM RESERVAÇÃO PREDIAL DE ÁGUA - FORNECIMENTO E INSTALAÇÃO. AF. 04/2024	UN	329,32	26,66	355,98	
105209	CURVA 90 GRAUS, EM FERRO GALVANIZADO, CONEXÃO ROSQUEADA, DN 50 MM (2"), INSTALADO EM RESERVAÇÃO PREDIAL DE ÁGUA - FORNECIMENTO E INSTALAÇÃO. AF. 04/2024	UN	151,53	22,82	174,35	
105210	CURVA 90 GRAUS, EM FERRO GALVANIZADO, CONEXÃO ROSQUEADA, DN 80 MM (3"), INSTALADO EM RESERVAÇÃO PREDIAL DE ÁGUA - FORNECIMENTO E INSTALAÇÃO. AF. 04/2024	UN	427,62	31,49	459,11	
105211	TE DE REDUÇÃO, EM FERRO GALVANIZADO, CONEXÃO ROSQUEADA, DN 80 MM X 65 MM (3" X 2 1/2"), INSTALADO EM RESERVAÇÃO PREDIAL DE ÁGUA - FORNECIMENTO E INSTALAÇÃO. AF. 04/2024	UN	234,23	39,85	274,08	
105212	TE DE REDUÇÃO, EM FERRO GALVANIZADO, CONEXÃO ROSQUEADA, DN 80 MM X 50 MM (3" X 2"), INSTALADO EM RESERVAÇÃO PREDIAL DE ÁGUA - FORNECIMENTO E INSTALAÇÃO. AF. 04/2024	UN	233,52	38,14	271,66	
105213	BUCHA DE REDUÇÃO EM COBRE, PONTA X BOLSA, 66 X 54 MM, INSTALADO EM RESERVAÇÃO PREDIAL DE ÁGUA - FORNECIMENTO E INSTALAÇÃO. AF. 04/2024	UN	178,38	20,24	198,62	
105214	BUCHA DE REDUÇÃO CPVC, SOLDÁVEL, DN 54 X 28 MM, INSTALADO EM RESERVAÇÃO PREDIAL DE ÁGUA - FORNECIMENTO E INSTALAÇÃO. AF. 04/2024	UN	42,50	3,60	46,10	
105215	BUCHA DE REDUÇÃO CPVC, SOLDÁVEL, DN 28 X 22 MM, INSTALADO EM RESERVAÇÃO PREDIAL DE ÁGUA - FORNECIMENTO E INSTALAÇÃO. AF. 04/2024	UN	8,74	1,87	10,61	
105216	BUCHA DE REDUÇÃO CPVC, SOLDÁVEL, DN 35 X 28 MM, INSTALADO EM RESERVAÇÃO PREDIAL DE ÁGUA - FORNECIMENTO E INSTALAÇÃO. AF. 04/2024	UN	36,63	2,40	39,03	
105217	BUCHA DE REDUÇÃO CPVC, SOLDÁVEL, DN 42 X 22 MM, INSTALADO EM RESERVAÇÃO PREDIAL DE ÁGUA - FORNECIMENTO E INSTALAÇÃO. AF. 04/2024	UN	41,38	2,56	43,94	
105218	BUCHA DE REDUÇÃO CPVC, SOLDÁVEL, DN 54 X 35 MM, INSTALADO EM RESERVAÇÃO PREDIAL DE ÁGUA - FORNECIMENTO E INSTALAÇÃO. AF. 04/2024	UN	72,20	3,92	76,12	
105219	JOELHO CPVC, SOLDÁVEL, 45 GRAUS, DN 22 MM, INSTALADO EM RESERVAÇÃO PREDIAL DE ÁGUA - FORNECIMENTO E INSTALAÇÃO. AF. 04/2024	UN	10,54	2,49	13,03	

SERVIÇOS DE EDIFICAÇÕES SEM DESONERAÇÃO Referência SINAPI: ABRIL DE 2025					
105220	JOELHO CPVC, SOLDÁVEL, 45 GRAUS, DN 28 MM, INSTALADO EM RESERVAÇÃO PREDIAL DE ÁGUA - FORNECIMENTO E INSTALAÇÃO. AF. 04/2024	UN	14,72	3,13	17,85
105221	JOELHO CPVC, SOLDÁVEL, 45 GRAUS, DN 35 MM, INSTALADO EM RESERVAÇÃO PREDIAL DE ÁGUA - FORNECIMENTO E INSTALAÇÃO. AF. 04/2024	UN	23,30	4,08	27,38
105222	JOELHO CPVC, SOLDÁVEL, 45 GRAUS, DN 54 MM, INSTALADO EM RESERVAÇÃO PREDIAL DE ÁGUA - FORNECIMENTO E INSTALAÇÃO. AF. 04/2024	UN	70,34	7,70	78,04
105223	JOELHO CPVC, SOLDÁVEL, 45 GRAUS, DN 73 MM, INSTALADO EM RESERVAÇÃO PREDIAL DE ÁGUA - FORNECIMENTO E INSTALAÇÃO. AF. 04/2024	UN	165,44	12,86	178,30
105224	JOELHO CPVC, SOLDÁVEL, 45 GRAUS, DN 89 MM, INSTALADO EM RESERVAÇÃO PREDIAL DE ÁGUA - FORNECIMENTO E INSTALAÇÃO. AF. 04/2024	UN	241,27	18,41	259,68
105225	TE DE REDUÇÃO, CPVC, DN 28 X 22 MM, INSTALADO EM RESERVAÇÃO PREDIAL DE ÁGUA - FORNECIMENTO E INSTALAÇÃO. AF. 04/2024	UN	15,54	3,89	19,43
105226	TE DE REDUÇÃO, CPVC, DN 35 X 28 MM, INSTALADO EM RESERVAÇÃO PREDIAL DE ÁGUA - FORNECIMENTO E INSTALAÇÃO. AF. 04/2024	UN	39,79	5,01	44,80
105227	TE DE REDUÇÃO, CPVC, DN 42 X 35 MM, INSTALADO EM RESERVAÇÃO PREDIAL DE ÁGUA - FORNECIMENTO E INSTALAÇÃO. AF. 04/2024	UN	57,56	6,46	64,02
105228	BUCHA DE REDUÇÃO PVC, SOLDÁVEL, LONGA, DN 50 X 32 MM, INSTALADO EM RESERVAÇÃO PREDIAL DE ÁGUA - FORNECIMENTO E INSTALAÇÃO. AF. 04/2024	UN	9,05	3,48	12,53
105229	BUCHA DE REDUÇÃO, PPR, DN 50 X 25 MM, INSTALADO EM RESERVAÇÃO PREDIAL DE ÁGUA - FORNECIMENTO E INSTALAÇÃO. AF. 04/2024	UN	29,69	4,91	34,60
105230	BUCHA DE REDUÇÃO, PPR, DN 25 X 20 MM, INSTALADO EM RESERVAÇÃO PREDIAL DE ÁGUA - FORNECIMENTO E INSTALAÇÃO. AF. 04/2024	UN	6,30	3,42	9,72
105231	BUCHA DE REDUÇÃO, PPR, DN 32 X 25 MM, INSTALADO EM RESERVAÇÃO PREDIAL DE ÁGUA - FORNECIMENTO E INSTALAÇÃO. AF. 04/2024	UN	7,55	3,87	11,42
105232	BUCHA DE REDUÇÃO, PPR, DN 40 X 25 MM, INSTALADO EM RESERVAÇÃO PREDIAL DE ÁGUA - FORNECIMENTO E INSTALAÇÃO. AF. 04/2024	UN	17,54	4,27	21,81
105233	BUCHA DE REDUÇÃO PVC, SOLDÁVEL, LONGA, DN 40 X 25 MM, INSTALADO EM RESERVAÇÃO PREDIAL DE ÁGUA - FORNECIMENTO E INSTALAÇÃO. AF. 04/2024	UN	6,00	2,56	8,56
105234	BUCHA DE REDUÇÃO PVC, SOLDÁVEL, LONGA, DN 50 X 25 MM, INSTALADO EM RESERVAÇÃO PREDIAL DE ÁGUA - FORNECIMENTO E INSTALAÇÃO. AF. 04/2024	UN	7,32	3,19	10,51
105249	ASSENTAMENTO DE CONEXÃO 2 ACESSOS ALINHADOS DE FERRO FUNDIDO PARA REDE DE ÁGUA, DN 1200, JUNTA ELÁSTICA, INSTALADO EM LOCAL COM NÍVEL ALTO DE INTERFERÊNCIAS (NÃO INCLUI FORNECIMENTO). AF. 05/2024	UN	75,37	53,97	129,34
105250	ASSENTAMENTO DE CONEXÃO 2 ACESSOS INCLINADOS DE FERRO FUNDIDO PARA REDE DE ÁGUA, DN 80, JUNTA ELÁSTICA, INSTALADO EM LOCAL COM NÍVEL ALTO DE INTERFERÊNCIAS (NÃO INCLUI FORNECIMENTO). AF. 05/2024	UN	9,81	7,19	17,00
105251	ASSENTAMENTO DE CONEXÃO 2 ACESSOS INCLINADOS DE FERRO FUNDIDO PARA REDE DE ÁGUA, DN 100, JUNTA ELÁSTICA, INSTALADO EM LOCAL COM NÍVEL ALTO DE INTERFERÊNCIAS (NÃO INCLUI FORNECIMENTO). AF. 05/2024	UN	11,07	8,51	19,58
105252	ASSENTAMENTO DE CONEXÃO 2 ACESSOS INCLINADOS DE FERRO FUNDIDO PARA REDE DE ÁGUA, DN 150, JUNTA ELÁSTICA, INSTALADO EM LOCAL COM NÍVEL ALTO DE INTERFERÊNCIAS (NÃO INCLUI FORNECIMENTO). AF. 05/2024	UN	14,18	11,80	25,98
105253	ASSENTAMENTO DE CONEXÃO 2 ACESSOS INCLINADOS DE FERRO FUNDIDO PARA REDE DE ÁGUA, DN 200, JUNTA ELÁSTICA, INSTALADO EM LOCAL COM NÍVEL ALTO DE INTERFERÊNCIAS (NÃO INCLUI FORNECIMENTO). AF. 05/2024	UN	17,25	15,10	32,35
105254	ASSENTAMENTO DE CONEXÃO 2 ACESSOS INCLINADOS DE FERRO FUNDIDO PARA REDE DE ÁGUA, DN 250, JUNTA ELÁSTICA, INSTALADO EM LOCAL COM NÍVEL ALTO DE INTERFERÊNCIAS (NÃO INCLUI FORNECIMENTO). AF. 05/2024	UN	20,50	18,40	38,90
105255	ASSENTAMENTO DE CONEXÃO 2 ACESSOS INCLINADOS DE FERRO FUNDIDO PARA REDE DE ÁGUA, DN 300, JUNTA ELÁSTICA, INSTALADO EM LOCAL COM NÍVEL ALTO DE INTERFERÊNCIAS (NÃO INCLUI FORNECIMENTO). AF. 05/2024	UN	23,76	21,69	45,45
105256	ASSENTAMENTO DE CONEXÃO 2 ACESSOS INCLINADOS DE FERRO FUNDIDO PARA REDE DE ÁGUA, DN 350, JUNTA ELÁSTICA, INSTALADO EM LOCAL COM NÍVEL ALTO DE INTERFERÊNCIAS (NÃO INCLUI FORNECIMENTO). AF. 05/2024	UN	26,99	24,98	51,97
105257	ASSENTAMENTO DE CONEXÃO 2 ACESSOS INCLINADOS DE FERRO FUNDIDO PARA REDE DE ÁGUA, DN 400, JUNTA ELÁSTICA, INSTALADO EM LOCAL COM NÍVEL ALTO DE INTERFERÊNCIAS (NÃO INCLUI FORNECIMENTO). AF. 05/2024	UN	30,24	28,26	58,50
105258	ASSENTAMENTO DE CONEXÃO 2 ACESSOS ALINHADOS DE FERRO FUNDIDO PARA REDE DE ÁGUA, DN 400, JUNTA ELÁSTICA, INSTALADO EM LOCAL COM NÍVEL BAIXO DE INTERFERÊNCIAS (NÃO INCLUI FORNECIMENTO). AF. 05/2024	UN	17,35	15,48	32,83
105259	ASSENTAMENTO DE CONEXÃO 3 ACESSOS DE FERRO FUNDIDO PARA REDE DE ÁGUA, DN 100, JUNTA ELÁSTICA, INSTALADO EM LOCAL COM NÍVEL BAIXO DE INTERFERÊNCIAS (NÃO INCLUI FORNECIMENTO). AF. 05/2024	UN	12,05	8,82	20,87
105260	ASSENTAMENTO E FORNECIMENTO DE TUBO DE PVC PBA PARA REDE DE ÁGUA, DN 50, JUNTA ELÁSTICA INTEGRADA, INSTALADO EM LOCAL COM NÍVEL ALTO DE INTERFERÊNCIAS (INCLUI FORNECIMENTO). AF. 05/2024	UN	24,42	2,15	26,57
105261	ASSENTAMENTO DE CONEXÃO 2 ACESSOS ALINHADOS DE FERRO FUNDIDO PARA REDE DE ÁGUA, DN 450, JUNTA ELÁSTICA, INSTALADO EM LOCAL COM NÍVEL BAIXO DE INTERFERÊNCIAS (NÃO INCLUI FORNECIMENTO). AF. 05/2024	UN	19,41	17,33	36,74
105262	ASSENTAMENTO DE CONEXÃO 2 ACESSOS ALINHADOS DE FERRO FUNDIDO PARA REDE DE ÁGUA, DN 500, JUNTA ELÁSTICA, INSTALADO EM LOCAL COM NÍVEL BAIXO DE INTERFERÊNCIAS (NÃO INCLUI FORNECIMENTO). AF. 05/2024	UN	26,00	19,18	45,18

**INSUMOS DE EDIFICAÇÕES
(SEM DESONERAÇÃO)**
Referência SINAPI: ABRIL DE 2025

CODIGO	DESCRIÇÃO DO INSUMO	UNIDAD E DE MEDIDA	PRECO MEDIANO R\$
45333	ABERTURA PARA ENCAIXE DE CUBA OU LAVATORIO EM BANCADA DE MARMORE/ GRANITO OU OUTRO TIPO DE PEDRA NATURAL	UN	152,82
11270	ABRACADEIRA DE LATAO PARA FIXACAO DE CABO PARA-RAIO, DIMENSOES 32 X 24 X 24 MM	UN	2,34
412	ABRACADEIRA DE NYLON PARA AMARRACAO DE CABOS, COMPRIMENTO DE *230* X *7,6* MM	UN	1,02
414	ABRACADEIRA DE NYLON PARA AMARRACAO DE CABOS, COMPRIMENTO DE 100 X 2,5 MM	UN	0,06
410	ABRACADEIRA DE NYLON PARA AMARRACAO DE CABOS, COMPRIMENTO DE 150 X *3,6* MM	UN	0,15
411	ABRACADEIRA DE NYLON PARA AMARRACAO DE CABOS, COMPRIMENTO DE 200 X *4,6* MM	UN	0,20
408	ABRACADEIRA DE NYLON PARA AMARRACAO DE CABOS, COMPRIMENTO DE 390 X *4,6* MM	UN	0,99
39131	ABRACADEIRA EM ACO PARA AMARRACAO DE ELETRODUTOS, TIPO D, COM 1 1/2" E CUNHA DE FIXACAO	UN	4,59
394	ABRACADEIRA EM ACO PARA AMARRACAO DE ELETRODUTOS, TIPO D, COM 1 1/2" E PARAFUSO DE FIXACAO	UN	4,65
39130	ABRACADEIRA EM ACO PARA AMARRACAO DE ELETRODUTOS, TIPO D, COM 1 1/4" E CUNHA DE FIXACAO	UN	4,19
395	ABRACADEIRA EM ACO PARA AMARRACAO DE ELETRODUTOS, TIPO D, COM 1 1/4" E PARAFUSO DE FIXACAO	UN	4,48
39129	ABRACADEIRA EM ACO PARA AMARRACAO DE ELETRODUTOS, TIPO D, COM 1" E CUNHA DE FIXACAO	UN	2,58
393	ABRACADEIRA EM ACO PARA AMARRACAO DE ELETRODUTOS, TIPO D, COM 1" E PARAFUSO DE FIXACAO	UN	2,70
39127	ABRACADEIRA EM ACO PARA AMARRACAO DE ELETRODUTOS, TIPO D, COM 1/2" E CUNHA DE FIXACAO	UN	2,21
392	ABRACADEIRA EM ACO PARA AMARRACAO DE ELETRODUTOS, TIPO D, COM 1/2" E PARAFUSO DE FIXACAO	UN	2,26
39133	ABRACADEIRA EM ACO PARA AMARRACAO DE ELETRODUTOS, TIPO D, COM 2 1/2" E CUNHA DE FIXACAO	UN	6,03
397	ABRACADEIRA EM ACO PARA AMARRACAO DE ELETRODUTOS, TIPO D, COM 2 1/2" E PARAFUSO DE FIXACAO	UN	6,66
39132	ABRACADEIRA EM ACO PARA AMARRACAO DE ELETRODUTOS, TIPO D, COM 2" E CUNHA DE FIXACAO	UN	4,82
396	ABRACADEIRA EM ACO PARA AMARRACAO DE ELETRODUTOS, TIPO D, COM 2" E PARAFUSO DE FIXACAO	UN	5,17
39135	ABRACADEIRA EM ACO PARA AMARRACAO DE ELETRODUTOS, TIPO D, COM 3 1/2" E CUNHA DE FIXACAO	UN	9,65
39134	ABRACADEIRA EM ACO PARA AMARRACAO DE ELETRODUTOS, TIPO D, COM 3" E CUNHA DE FIXACAO	UN	8,04
398	ABRACADEIRA EM ACO PARA AMARRACAO DE ELETRODUTOS, TIPO D, COM 3" E PARAFUSO DE FIXACAO	UN	7,41
39128	ABRACADEIRA EM ACO PARA AMARRACAO DE ELETRODUTOS, TIPO D, COM 3/4" E CUNHA DE FIXACAO	UN	2,41
400	ABRACADEIRA EM ACO PARA AMARRACAO DE ELETRODUTOS, TIPO D, COM 3/4" E PARAFUSO DE FIXACAO	UN	2,35
39125	ABRACADEIRA EM ACO PARA AMARRACAO DE ELETRODUTOS, TIPO D, COM 3/8" E PARAFUSO DE FIXACAO	UN	2,41
39126	ABRACADEIRA EM ACO PARA AMARRACAO DE ELETRODUTOS, TIPO D, COM 4" E CUNHA DE FIXACAO	UN	10,85
399	ABRACADEIRA EM ACO PARA AMARRACAO DE ELETRODUTOS, TIPO D, COM 4" E PARAFUSO DE FIXACAO	UN	9,56
39158	ABRACADEIRA EM ACO PARA AMARRACAO DE ELETRODUTOS, TIPO ECONOMICA (GOTA), COM 8"	UN	25,67
39141	ABRACADEIRA EM ACO PARA AMARRACAO DE ELETRODUTOS, TIPO U SIMPLES, COM 1 1/2"	UN	1,86
39140	ABRACADEIRA EM ACO PARA AMARRACAO DE ELETRODUTOS, TIPO U SIMPLES, COM 1 1/4"	UN	1,69
39139	ABRACADEIRA EM ACO PARA AMARRACAO DE ELETRODUTOS, TIPO U SIMPLES, COM 1"	UN	1,40
39137	ABRACADEIRA EM ACO PARA AMARRACAO DE ELETRODUTOS, TIPO U SIMPLES, COM 1/2"	UN	0,97
39143	ABRACADEIRA EM ACO PARA AMARRACAO DE ELETRODUTOS, TIPO U SIMPLES, COM 2 1/2"	UN	3,84
39142	ABRACADEIRA EM ACO PARA AMARRACAO DE ELETRODUTOS, TIPO U SIMPLES, COM 2"	UN	2,75
39144	ABRACADEIRA EM ACO PARA AMARRACAO DE ELETRODUTOS, TIPO U SIMPLES, COM 3"	UN	4,48
39138	ABRACADEIRA EM ACO PARA AMARRACAO DE ELETRODUTOS, TIPO U SIMPLES, COM 3/4"	UN	1,03
39136	ABRACADEIRA EM ACO PARA AMARRACAO DE ELETRODUTOS, TIPO U SIMPLES, COM 3/8"	UN	0,68
39145	ABRACADEIRA EM ACO PARA AMARRACAO DE ELETRODUTOS, TIPO U SIMPLES, COM 4"	UN	7,38
12615	ABRACADEIRA PVC, PARA CALHA PLUVIAL, DIAMETRO ENTRE *80 E 100* MM, PARA DRENAGEM PLUVIAL PREDIAL	UN	12,06
11927	ABRACADEIRA, GALVANIZADA/ZINCADA, ROSCA SEM FIM, PARAFUSO INOX, LARGURA FITA *12,6 A *14 MM, D = 2" A 2 1/2"	UN	6,98
11928	ABRACADEIRA, GALVANIZADA/ZINCADA, ROSCA SEM FIM, PARAFUSO INOX, LARGURA FITA *12,6 A *14 MM, D = 3" A 3 3/4"	UN	8,00
11929	ABRACADEIRA, GALVANIZADA/ZINCADA, ROSCA SEM FIM, PARAFUSO INOX, LARGURA FITA *12,6 A *14 MM, D = 4" A 4 3/4"	UN	12,37
36801	ACABAMENTO DE METAL CROMADO PARA REGISTRO PEQUENO, DE PAREDE, 1/2" OU 3/4"	UN	32,55
36246	ACABAMENTO SIMPLES/CONVENCIONAL PARA FORRO PVC, TIPO "U" OU "C", COR BRANCA, COMPRIMENTO 6 M	M	4,91
37600	ACESSORIO DE LIGACAO NAO ELETRICO PARA CARGAS EXPLOSIVAS, TUBO DE 6 M	UN	
37599	ACESSORIO INICIADOR NAO ELETRICO, TUBO DE 6 M, TEMPO DE RETARDO DE *160* MS	UN	
1	ACETILENO - RECARGA DE GAS PARA CILINDRO (NAO INCLUI TROCA/MANUTENCAO DO CILINDRO)	KG	100,00
3	ACIDO CLORIDRICO / ACIDO MURIATICO, DILUICAO 10% A 12% PARA USO EM LIMPEZA	L	15,03
43054	ACO CA-25, 10,0 MM, OU 12,5 MM, OU 16,0 MM, OU 20,0 MM, OU 25,0 MM, VERGALHAO	KG	8,62
42402	ACO CA-25, 16,0 MM, BARRA DE TRANSFERENCIA	KG	8,24
42403	ACO CA-25, 20,0 MM, BARRA DE TRANSFERENCIA	KG	10,57
42404	ACO CA-25, 25,0 MM, BARRA DE TRANSFERENCIA	KG	10,51
42405	ACO CA-25, 32,0 MM, BARRA DE TRANSFERENCIA	KG	11,19

**INSUMOS DE EDIFICAÇÕES
(SEM DESONERAÇÃO)**
Referência SINAPI: ABRIL DE 2025

CODIGO	DESCRIÇÃO DO INSUMO	UNIDAD E DE MEDIDA	PRECO MEDIANO R\$
34341	ACO CA-25, 32,0 MM, VERGALHAO	KG	9,72
43053	ACO CA-25, 6,3 MM OU 8,0 MM, VERGALHAO	KG	7,70
43058	ACO CA-50, 10,0 MM, OU 12,5 MM, OU 16,0 MM, OU 20,0 MM, DOBRADO E CORTADO	KG	7,98
34	ACO CA-50, 10,0 MM, VERGALHAO	KG	8,02
43055	ACO CA-50, 12,5 MM OU 16,0 MM, VERGALHAO	KG	6,95
43056	ACO CA-50, 20,0 MM OU 25,0 MM, VERGALHAO	KG	8,01
43057	ACO CA-50, 32,0 MM, VERGALHAO	KG	8,80
34449	ACO CA-50, 6,3 MM, DOBRADO E CORTADO	KG	9,41
32	ACO CA-50, 6,3 MM, VERGALHAO	KG	8,46
33	ACO CA-50, 8,0 MM, VERGALHAO	KG	8,51
43061	ACO CA-60, 4,2 MM OU 5,0 MM, DOBRADO E CORTADO	KG	7,95
43059	ACO CA-60, 4,2 MM, OU 5,0 MM, OU 6,0 MM, OU 7,0 MM, VERGALHAO	KG	7,59
43062	ACO CA-60, 6,0 MM OU 7,0 MM, DOBRADO E CORTADO	KG	8,41
43060	ACO CA-60, 8,0 MM OU 9,5 MM, VERGALHAO	KG	6,61
40410	ACOPLAMENTO RIGIDO EM FERRO FUNDIDO PARA SISTEMA DE TUBULACAO RANHURADA, DN 50 MM (2")	UN	
40411	ACOPLAMENTO RIGIDO EM FERRO FUNDIDO PARA SISTEMA DE TUBULACAO RANHURADA, DN 65 MM (2 1/2")	UN	
40412	ACOPLAMENTO RIGIDO EM FERRO FUNDIDO PARA SISTEMA DE TUBULACAO RANHURADA, DN 80 MM (3")	UN	
44254	ADAPTADOR CPVC, ROSCAVEL, COM FLANGES E ANEL DE VEDACAO, 15 MM, CAIXA D'AGUA PARA AGUA QUENTE	UN	32,09
44255	ADAPTADOR CPVC, ROSCAVEL, COM FLANGES E ANEL DE VEDACAO, 22 MM, CAIXA D'AGUA PARA AGUA QUENTE	UN	35,57
44256	ADAPTADOR CPVC, ROSCAVEL, COM FLANGES E ANEL DE VEDACAO, 28 MM, CAIXA D'AGUA PARA AGUA QUENTE	UN	40,18
44257	ADAPTADOR CPVC, ROSCAVEL, COM FLANGES E ANEL DE VEDACAO, 35 MM, CAIXA D'AGUA PARA AGUA QUENTE	UN	63,56
44258	ADAPTADOR CPVC, ROSCAVEL, COM FLANGES E ANEL DE VEDACAO, 42 MM, CAIXA D'AGUA PARA AGUA QUENTE	UN	72,64
44259	ADAPTADOR CPVC, ROSCAVEL, COM FLANGES E ANEL DE VEDACAO, 54 MM, CAIXA D'AGUA PARA AGUA QUENTE	UN	99,71
37997	ADAPTADOR CPVC, SOLDAVEL, 15 MM, PARA AGUA QUENTE	UN	19,12
37998	ADAPTADOR CPVC, SOLDAVEL, 22 MM, PARA AGUA QUENTE	UN	25,59
55	ADAPTADOR DE COMPRESSAO EM POLIPROPILENO (PP), PARA TUBO EM PEAD, 20 MM X 1/2", PARA LIGACAO PREDIAL DE AGUA (NTS 179)	UN	
61	ADAPTADOR DE COMPRESSAO EM POLIPROPILENO (PP), PARA TUBO EM PEAD, 20 MM X 3/4", PARA LIGACAO PREDIAL DE AGUA (NTS 179)	UN	
62	ADAPTADOR DE COMPRESSAO EM POLIPROPILENO (PP), PARA TUBO EM PEAD, 32 MM X 1", PARA LIGACAO PREDIAL DE AGUA (NTS 179)	UN	
10899	ADAPTADOR EM LATAO, ENGATE RAPIDO 2 1/2" X ROSCA INTERNA 5 FIOS 2 1/2", PARA INSTALACAO PREDIAL DE COMBATE A INCENDIO	UN	125,29
10900	ADAPTADOR EM LATAO, ENGATE RAPIDO 1 1/2" X ROSCA INTERNA 5 FIOS 2 1/2", PARA INSTALACAO PREDIAL DE COMBATE A INCENDIO	UN	98,05
47	ADAPTADOR PVC PBA, BOLSA/ROSCA, JE, DN 100 / DE 110 MM	UN	
48	ADAPTADOR PVC PBA, BOLSA/ROSCA, JE, DN 50 / DE 60 MM	UN	
46	ADAPTADOR PVC PBA, BOLSA/ROSCA, JE, DN 75 / DE 85 MM	UN	
52	ADAPTADOR PVC PBA, PONTA/ROSCA, JE, DN 50 / DE 60 MM	UN	
43	ADAPTADOR PVC PBA, PONTA/ROSCA, JE, DN 75 / DE 85 MM	UN	
103	ADAPTADOR PVC SOLDAVEL CURTO COM BOLSA E ROSCA, 110 MM X 4", PARA AGUA FRIA	UN	41,45
107	ADAPTADOR PVC SOLDAVEL CURTO COM BOLSA E ROSCA, 20 MM X 1/2", PARA AGUA FRIA	UN	0,78
65	ADAPTADOR PVC SOLDAVEL CURTO COM BOLSA E ROSCA, 25 MM X 3/4", PARA AGUA FRIA	UN	0,85
108	ADAPTADOR PVC SOLDAVEL CURTO COM BOLSA E ROSCA, 32 MM X 1", PARA AGUA FRIA	UN	1,72
110	ADAPTADOR PVC SOLDAVEL CURTO COM BOLSA E ROSCA, 40 MM X 1 1/2", PARA AGUA FRIA	UN	5,96
109	ADAPTADOR PVC SOLDAVEL CURTO COM BOLSA E ROSCA, 40 MM X 1 1/4", PARA AGUA FRIA	UN	3,55
111	ADAPTADOR PVC SOLDAVEL CURTO COM BOLSA E ROSCA, 50 MM X 1 1/4", PARA AGUA FRIA	UN	8,07
112	ADAPTADOR PVC SOLDAVEL CURTO COM BOLSA E ROSCA, 50 MM X 1 1/2", PARA AGUA FRIA	UN	4,27
113	ADAPTADOR PVC SOLDAVEL CURTO COM BOLSA E ROSCA, 60 MM X 2", PARA AGUA FRIA	UN	10,70
104	ADAPTADOR PVC SOLDAVEL CURTO COM BOLSA E ROSCA, 75 MM X 2 1/2", PARA AGUA FRIA	UN	18,63
102	ADAPTADOR PVC SOLDAVEL CURTO COM BOLSA E ROSCA, 85 MM X 3", PARA AGUA FRIA	UN	25,68
95	ADAPTADOR PVC SOLDAVEL, COM FLANGE E ANEL DE VEDACAO, 20 MM X 1/2", PARA CAIXA D'AGUA	UN	10,85
96	ADAPTADOR PVC SOLDAVEL, COM FLANGE E ANEL DE VEDACAO, 25 MM X 3/4", PARA CAIXA D'AGUA	UN	11,81
97	ADAPTADOR PVC SOLDAVEL, COM FLANGE E ANEL DE VEDACAO, 32 MM X 1", PARA CAIXA D'AGUA	UN	17,76
98	ADAPTADOR PVC SOLDAVEL, COM FLANGE E ANEL DE VEDACAO, 40 MM X 1 1/4", PARA CAIXA D'AGUA	UN	26,59
99	ADAPTADOR PVC SOLDAVEL, COM FLANGE E ANEL DE VEDACAO, 50 MM X 1 1/2", PARA CAIXA D'AGUA	UN	25,13
60	ADAPTADOR PVC, COM REGISTRO, PARA PEAD, 20 MM X 3/4", PARA LIGACAO PREDIAL DE AGUA	UN	
72	ADAPTADOR PVC, ROSCAVEL, COM FLANGES E ANEL DE VEDACAO, 1 1/2", PARA CAIXA D'AGUA	UN	48,20
71	ADAPTADOR PVC, ROSCAVEL, COM FLANGES E ANEL DE VEDACAO, 1", PARA CAIXA D'AGUA	UN	29,77
67	ADAPTADOR PVC, ROSCAVEL, COM FLANGES E ANEL DE VEDACAO, 1/2", PARA CAIXA D'AGUA	UN	15,58
73	ADAPTADOR PVC, ROSCAVEL, COM FLANGES E ANEL DE VEDACAO, 3/4", PARA CAIXA D'AGUA	UN	14,91
100	ADAPTADOR PVC, SOLDAVEL, COM FLANGES E ANEL DE VEDACAO, 60 MM X 2", PARA CAIXA D'AGUA	UN	43,91
75	ADAPTADOR PVC, SOLDAVEL, COM FLANGES LIVRES, 110 MM X 4", PARA CAIXA D'AGUA	UN	255,99
83	ADAPTADOR PVC, SOLDAVEL, COM FLANGES LIVRES, 75 MM X 2 1/2", PARA CAIXA D'AGUA	UN	204,66
74	ADAPTADOR PVC, SOLDAVEL, COM FLANGES LIVRES, 85 MM X 3", PARA CAIXA D'AGUA	UN	292,61
106	ADAPTADOR PVC, SOLDAVEL, LONGO, COM FLANGE LIVRE, 110 MM X 4", PARA CAIXA D'AGUA	UN	370,01
88	ADAPTADOR PVC, SOLDAVEL, LONGO, COM FLANGE LIVRE, 32 MM X 1", PARA CAIXA D'AGUA	UN	10,40

**INSUMOS DE EDIFICAÇÕES
(SEM DESONERAÇÃO)**
Referência SINAPI: ABRIL DE 2025

CODIGO	DESCRIÇÃO DO INSUMO	UNIDAD E DE MEDIDA	PRECO MEDIANO R\$
82	ADAPTADOR PVC, SOLDAVEL, LONGO, COM FLANGE LIVRE, 75 MM X 2 1/2", PARA CAIXA D'AGUA	UN	194,72
105	ADAPTADOR PVC, SOLDAVEL, LONGO, COM FLANGE LIVRE, 85 MM X 3", PARA CAIXA D'AGUA	UN	275,91
39719	ADESIVO / COLA DE CONTATO LIQUIDO, A BASE DE RESINAS, PARA COLAGEM DE ESPUMA PARA ISOLAMENTO TERMICO FLEXIVEL	L	191,15
3410	ADESIVO / COLA PARA EPS (ISOPOR) E OUTROS MATERIAIS	KG	43,00
4791	ADESIVO ACRILICO DE BASE AQUOSA / COLA DE CONTATO	KG	37,82
157	ADESIVO ESTRUTURAL A BASE DE RESINA EPOXI PARA INJECAO EM TRINCAS, BICOMPONENTE, BAIXA VISCOSIDADE	KG	141,54
156	ADESIVO ESTRUTURAL A BASE DE RESINA EPOXI, BICOMPONENTE, FLUIDO	KG	50,40
131	ADESIVO ESTRUTURAL A BASE DE RESINA EPOXI, BICOMPONENTE, PASTOSO (TIXOTROPICO)	KG	43,10
21114	ADESIVO PARA TUBOS CPVC, *75" G	UN	37,68
119	ADESIVO PLASTICO PARA PVC, BISNAGA COM 75 GR	UN	9,55
122	ADESIVO PLASTICO PARA PVC, FRASCO COM *850" GR	UN	73,48
20080	ADESIVO PLASTICO PARA PVC, FRASCO COM 175 GR	UN	23,98
124	ADITIVO ACELERADOR DE PEGA E ENDURECIMENTO PARA ARGAMASSAS E CONCRETOS, LIQUIDO E ISENTO DE CLORETOS	L	16,62
7334	ADITIVO ADESIVO LIQUIDO PARA ARGAMASSAS DE REVESTIMENTOS CIMENTICIOS	L	15,35
45146	ADITIVO IMPERMEABILIZANTE CRISTALIZANTE PARA CONCRETO	KG	31,87
123	ADITIVO IMPERMEABILIZANTE DE PEGA NORMAL PARA ARGAMASSAS E CONCRETOS SEM ARMACAO, LIQUIDO E ISENTO DE CLORETOS	L	6,80
127	ADITIVO IMPERMEABILIZANTE DE PEGA ULTRARRAPIDA, LIQUIDO E ISENTO DE CLORETOS	L	16,23
133	ADITIVO LIQUIDO INCORPORADOR DE AR PARA CONCRETO E ARGAMASSA, LIQUIDO E ISENTO DE CLORETOS	L	6,74
43617	ADITIVO PLASTIFICANTE E ESTABILIZADOR PARA ARGAMASSAS DE ASSENTAMENTO E REBOCO, LIQUIDO E ISENTO DE CLORETOS	L	7,53
132	ADITIVO PLASTIFICANTE RETARDADOR DE PEGA E REDUTOR DE AGUA PARA CONCRETO, LIQUIDO E ISENTO DE CLORETOS	L	6,99
43618	ADITIVO SUPERPLASTIFICANTE DE PEGA NORMAL PARA CONCRETO, LIQUIDO E ISENTO DE CLORETOS	KG	17,60
37476	ADUELA/ GALERIA PRE-MOLDADA DE CONCRETO ARMADO, SECAO QUADRADA INTERNA DE 1,50 X 1,50 M (L X A), MISULA DE 20 X 20 CM, C = 1,00 M, ESPESSURA MIN = 15 CM, TB-45 E FCK DO CONCRETO = 30 MPA	UN	
37478	ADUELA/ GALERIA PRE-MOLDADA DE CONCRETO ARMADO, SECAO RETANGULAR INTERNA DE 2,00 X 2,00 M (L X A), MISULA DE 20 X 20 CM, C = 1,00 M, ESPESSURA MIN = 15 CM, TB-45 E FCK DO CONCRETO = 30 MPA	UN	
37477	ADUELA/ GALERIA PRE-MOLDADA DE CONCRETO ARMADO, SECAO RETANGULAR INTERNA DE 2,50 X 2,50 M (L X A), MISULA DE 20 X 20 CM, C = 1,00 M, ESPESSURA MIN = 15 CM, TB-45 E FCK DO CONCRETO = 30 MPA	UN	
37479	ADUELA/ GALERIA PRE-MOLDADA DE CONCRETO ARMADO, SECAO RETANGULAR INTERNA DE 3,00 X 3,00 M (L X A), MISULA DE 20 X 20 CM, C = 1,00 M, ESPESSURA MIN = 20 CM, TB-45 E FCK DO CONCRETO = 30 MPA	UN	
4319	AFASTADOR PARA TELHA DE FIBROCIMENTO CANALETE 90 OU KALHETAO	UN	1,22
42409	AGENTE DE CURA, PROTETOR DA EVAPORACAO DA AGUA DE HIDRATACAO DO CONCRETO	KG	11,08
40553	AGREGADO RECICLADO, TIPO RACHAO RECICLADO CINZA, CLASSE A	M3	39,00
6114	AJUDANTE DE ARMADOR (HORISTA)	H	20,72
40912	AJUDANTE DE ARMADOR (MENSALISTA)	MES	3.637,57
247	AJUDANTE DE ELETRICISTA (HORISTA)	H	20,72
40919	AJUDANTE DE ELETRICISTA (MENSALISTA)	MES	3.637,57
44499	AJUDANTE DE ESTRUTURAS METALICAS (HORISTA)	H	20,72
40984	AJUDANTE DE ESTRUTURAS METALICAS (MENSALISTA)	MES	3.637,57
248	AJUDANTE DE OPERACAO EM GERAL (HORISTA)	H	20,36
41086	AJUDANTE DE OPERACAO EM GERAL (MENSALISTA)	MES	3.571,12
34466	AJUDANTE DE PINTOR (HORISTA)	H	20,72
41083	AJUDANTE DE PINTOR (MENSALISTA)	MES	3.637,57
252	AJUDANTE DE SERRALHEIRO (HORISTA)	H	20,72
40909	AJUDANTE DE SERRALHEIRO (MENSALISTA)	MES	3.637,57
242	AJUDANTE ESPECIALIZADO (HORISTA)	H	20,36
41085	AJUDANTE ESPECIALIZADO (MENSALISTA)	MES	3.571,12
427	ALCA PREFORMADA DE CONTRA POSTE, EM ACO GALVANIZADO, PARA CABO 3/16", COMPRIMENTO *860" MM	UN	5,90
417	ALCA PREFORMADA DE DISTRIBUICAO, EM ACO GALVANIZADO, PARA CABO DE ALUMINIO DIAMETRO 16 A 25 MM	UN	2,78
11273	ALCA PREFORMADA DE DISTRIBUICAO, EM ACO GALVANIZADO, PARA CONDUTORES DE ALUMINIO AWG 1/0 (CAA 6/1 OU CA 7 FIOS)	UN	8,63
11272	ALCA PREFORMADA DE DISTRIBUICAO, EM ACO GALVANIZADO, PARA CONDUTORES DE ALUMINIO AWG 2 (CAA 6/1 OU CA 7 FIOS)	UN	5,21
11275	ALCA PREFORMADA DE SERVICO, EM ACO GALVANIZADO, PARA CONDUTORES DE ALUMINIO AWG 4 (CAA 6/1)	UN	2,09
11274	ALCA PREFORMADA DE SERVICO, EM ACO GALVANIZADO, PARA CONDUTORES DE ALUMINIO AWG 6 (CAA 6/1)	UN	1,59
38470	ALICATE DE CORTE DIAGONAL 6" COM ISOLAMENTO	UN	44,83
38547	ALICATE DE CRIMPAR RJ11, RJ12 E RJ45, COM CATRACA	UN	122,33
38467	ALICATE DE PRESSAO 11" PARA SOLDA, TIPO C	UN	74,01
38468	ALICATE DE PRESSAO 11" PARA SOLDA, TIPO U	UN	81,44
38469	ALICATE DE PRESSAO PARA SOLDA DE CHAPA 18"	UN	131,54
38471	ALICATE PARA ANEIS DE PISTAO, CAPACIDADE *50" A 100 MM	UN	105,77

**INSUMOS DE EDIFICAÇÕES
(SEM DESONERAÇÃO)**
Referência SINAPI: ABRIL DE 2025

CODIGO	DESCRIÇÃO DO INSUMO	UNIDADE DE MEDIDA	PREÇO MEDIANO R\$
37370	ALIMENTACAO - HORISTA (COLETADO CAIXA - ENCARGOS COMPLEMENTARES)	H	4,76
40862	ALIMENTACAO - MENSALISTA (COLETADO CAIXA - ENCARGOS COMPLEMENTARES)	MES	897,94
10658	ALISADORA DE CONCRETO COM MOTOR A GASOLINA DE 5,5 HP, PESO COM MOTOR DE 78 KG, 4 PAS	UN	
253	ALMOXARIFE (HORISTA)	H	27,06
40809	ALMOXARIFE (MENSALISTA)	MES	4.747,54
42428	ALONGADOR COM TRES ALTURAS, EM TUBO DE ACO CARBONO, PINTURA NO PROCESSO ELETROSTATICO - EQUIPAMENTO DE GINASTICA PARA ACADEMIA AO AR LIVRE / ACADEMIA DA TERCEIRA IDADE - ATI	UN	
301	ANEL BORRACHA PARA TUBO ESGOTO PREDIAL, DN 100 MM (NBR 5688)	UN	2,87
296	ANEL BORRACHA PARA TUBO ESGOTO PREDIAL, DN 50 MM (NBR 5688)	UN	1,62
297	ANEL BORRACHA PARA TUBO ESGOTO PREDIAL, DN 75 MM (NBR 5688)	UN	2,38
299	ANEL BORRACHA, DN 100 MM, PARA TUBO SERIE REFORCADA ESGOTO PREDIAL	UN	3,37
300	ANEL BORRACHA, DN 150 MM, PARA TUBO SERIE REFORCADA ESGOTO PREDIAL	UN	11,65
20085	ANEL BORRACHA, DN 50 MM, PARA TUBO SERIE REFORCADA ESGOTO PREDIAL	UN	2,13
298	ANEL BORRACHA, DN 75 MM, PARA TUBO SERIE REFORCADA ESGOTO PREDIAL	UN	2,59
311	ANEL BORRACHA, PARA TUBO PVC DEFOFO, DN 100 MM (NBR 7665)	UN	9,61
318	ANEL BORRACHA, PARA TUBO PVC DEFOFO, DN 150 MM (NBR 7665)	UN	19,35
319	ANEL BORRACHA, PARA TUBO PVC DEFOFO, DN 200 MM (NBR 7665)	UN	30,34
303	ANEL BORRACHA, PARA TUBO PVC, REDE COLETOR ESGOTO, DN 100 MM (NBR 7362)	UN	3,18
305	ANEL BORRACHA, PARA TUBO PVC, REDE COLETOR ESGOTO, DN 150 MM (NBR 7362)	UN	10,00
306	ANEL BORRACHA, PARA TUBO PVC, REDE COLETOR ESGOTO, DN 200 MM (NBR 7362)	UN	15,17
307	ANEL BORRACHA, PARA TUBO PVC, REDE COLETOR ESGOTO, DN 250 MM (NBR 7362)	UN	38,32
309	ANEL BORRACHA, PARA TUBO PVC, REDE COLETOR ESGOTO, DN 350 MM (NBR 7362)	UN	62,77
310	ANEL BORRACHA, PARA TUBO PVC, REDE COLETOR ESGOTO, DN 400 MM (NBR 7362)	UN	87,01
308	ANEL BORRACHA, PARA TUBO, PVC REDE COLETOR ESGOTO, DN 300 MM (NBR 7362)	UN	85,53
328	ANEL BORRACHA, PARA TUBO/CONEXAO PVC PBA, DN 100 MM, PARA REDE AGUA	UN	7,60
325	ANEL BORRACHA, PARA TUBO/CONEXAO PVC PBA, DN 50 MM, PARA REDE AGUA	UN	2,24
20326	ANEL BORRACHA, PARA TUBO/CONEXAO PVC PBA, DN 60 MM, PARA REDE AGUA	UN	4,10
329	ANEL BORRACHA, PARA TUBO/CONEXAO PVC PBA, DN 75 MM, PARA REDE AGUA	UN	6,36
39642	ANEL DE BORRACHA PARA VEDACAO DE DUTO PEAD CORRUGADO PARA ELETRICA, DN 1 1/2" (NBR 15715)	UN	2,82
39641	ANEL DE BORRACHA PARA VEDACAO DE DUTO PEAD CORRUGADO PARA ELETRICA, DN 1 1/4" (NBR 15715)	UN	2,47
39643	ANEL DE BORRACHA PARA VEDACAO DE DUTO PEAD CORRUGADO PARA ELETRICA, DN 2" (NBR 15715)	UN	3,31
39644	ANEL DE BORRACHA PARA VEDACAO DE DUTO PEAD CORRUGADO PARA ELETRICA, DN 3" (NBR 15715)	UN	5,13
39645	ANEL DE BORRACHA PARA VEDACAO DE DUTO PEAD CORRUGADO PARA ELETRICA, DN 4" (NBR 15715)	UN	5,62
41610	ANEL DE CONCRETO ARMADO COM FUNDO, PARA FOSSA E POCO 1,50 X *0,50* M	UN	
41611	ANEL DE CONCRETO ARMADO COM FUNDO, PARA FOSSA E POCO 2,00 X *0,50* M	UN	
41612	ANEL DE CONCRETO ARMADO COM FUNDO, PARA FOSSA E POCO 2,50 X *0,50* M	UN	
41637	ANEL DE CONCRETO ARMADO, COM FUIROS/DRENO PARA SUMIDOURO, D = 0,80 M, H = 0,50 M	UN	
41638	ANEL DE CONCRETO ARMADO, COM FUIROS/DRENO PARA SUMIDOURO, D = 1,00 M, H = 0,50M	UN	
41639	ANEL DE CONCRETO ARMADO, COM FUIROS/DRENO PARA SUMIDOURO, D = 1,50 M, H = 0,50 M	UN	
11789	ANEL DE DISTRIBUICAO EM ACO GALVANIZADO PARA FIO FE-160	UN	0,78
20975	ANEL DE EXPANSAO EM COBRE, ENGATE RAPIDO 1 1/2", PARA EMPATACAO MANGUEIRA DE COMBATE A INCENDIO PREDIAL	UN	19,65
20976	ANEL DE EXPANSAO EM COBRE, ENGATE RAPIDO 2 1/2", PARA EMPATACAO MANGUEIRA DE COMBATE A INCENDIO PREDIAL	UN	29,68
6138	ANEL DE VEDACAO, PVC FLEXIVEL, 100 MM, PARA SAIDA DE BACIA / VASO SANITARIO	UN	11,06
40340	ANEL DE VEDACAO/JUNTA ELASTICA, H = *16* MM, PARA TUBO DE CONCRETO, DN 300 MM	UN	21,11
40341	ANEL DE VEDACAO/JUNTA ELASTICA, H = *16* MM, PARA TUBO DE CONCRETO, DN 400 MM	UN	25,19
40342	ANEL DE VEDACAO/JUNTA ELASTICA, H = *16* MM, PARA TUBO DE CONCRETO, DN 500 MM	UN	30,05
40343	ANEL DE VEDACAO/JUNTA ELASTICA, H = *16* MM, PARA TUBO DE CONCRETO, DN 600 MM	UN	35,64
40344	ANEL DE VEDACAO/JUNTA ELASTICA, H = *18* MM, PARA TUBO DE CONCRETO, DN 700 MM	UN	48,59
40345	ANEL DE VEDACAO/JUNTA ELASTICA, H = *19* MM, PARA TUBO DE CONCRETO, DN 800 MM	UN	59,87
40346	ANEL DE VEDACAO/JUNTA ELASTICA, H = *19* MM, PARA TUBO DE CONCRETO, DN 900 MM	UN	69,45
40347	ANEL DE VEDACAO/JUNTA ELASTICA, H = *21* MM, PARA TUBO DE CONCRETO, DN 1000 MM	UN	87,26
43424	ANEL EM CONCRETO ARMADO, LISO, PARA FOSSAS SEPTICAS E SUMIDOUROS, COM FUNDO, DIAMETRO INTERNO DE 1,20 M E ALTURA DE 0,50 M	UN	
43426	ANEL EM CONCRETO ARMADO, LISO, PARA FOSSAS SEPTICAS E SUMIDOUROS, COM FUNDO, DIAMETRO INTERNO DE 3,00 M E ALTURA DE 0,50 M	UN	
12565	ANEL EM CONCRETO ARMADO, LISO, PARA FOSSAS SEPTICAS E SUMIDOUROS, SEM FUNDO, DIAMETRO INTERNO DE 2,00 M E ALTURA DE 0,50 M	UN	
12567	ANEL EM CONCRETO ARMADO, LISO, PARA FOSSAS SEPTICAS E SUMIDOUROS, SEM FUNDO, DIAMETRO INTERNO DE 2,50 M E ALTURA DE 0,50 M	UN	
12568	ANEL EM CONCRETO ARMADO, LISO, PARA FOSSAS SEPTICAS E SUMIDOUROS, SEM FUNDO, DIAMETRO INTERNO DE 3,00 M E ALTURA DE 0,50 M	UN	
43441	ANEL EM CONCRETO ARMADO, LISO, PARA POCOS DE INSPECAO, COM FUNDO, DIAMETRO INTERNO DE 0,60 M E ALTURA DE 0,50 M	UN	
43423	ANEL EM CONCRETO ARMADO, LISO, PARA POCOS DE INSPECAO, SEM FUNDO, DIAMETRO INTERNO DE 0,60 M E ALTURA DE 0,20 M	UN	
12532	ANEL EM CONCRETO ARMADO, LISO, PARA POCOS DE INSPECAO, SEM FUNDO, DIAMETRO INTERNO DE 0,60 M E ALTURA DE 0,50 M	UN	

**INSUMOS DE EDIFICAÇÕES
(SEM DESONERAÇÃO)**
Referência SINAPI: ABRIL DE 2025

CODIGO	DESCRIÇÃO DO INSUMO	UNIDAD E DE MEDIDA	PRECO MEDIANO R\$
43444	ANEL EM CONCRETO ARMADO, LISO, PARA POCOS DE VISITA, POCOS DE INSPECAO, FOSSAS SEPTICAS E SUMIDOUROS, COM FUNDO, DIAMETRO INTERNO DE 1,20 M E ALTURA DE 0,75 M	UN	
12551	ANEL EM CONCRETO ARMADO, LISO, PARA POCOS DE VISITA, POCOS DE INSPECAO, FOSSAS SEPTICAS E SUMIDOUROS, SEM FUNDO, DIAMETRO INTERNO DE 1,20 M E ALTURA DE 0,50 M	UN	
43442	ANEL EM CONCRETO ARMADO, LISO, PARA POCOS DE VISITAS, POCOS DE INSPECAO, FOSSAS SEPTICAS E SUMIDOUROS, COM FUNDO, DIAMETRO INTERNO DE 0,80 M E ALTURA DE 0,50 M	UN	
43443	ANEL EM CONCRETO ARMADO, LISO, PARA POCOS DE VISITAS, POCOS DE INSPECAO, FOSSAS SEPTICAS E SUMIDOUROS, COM FUNDO, DIAMETRO INTERNO DE 1,00 M E ALTURA DE 0,50 M	UN	
12544	ANEL EM CONCRETO ARMADO, LISO, PARA POCOS DE VISITAS, POCOS DE INSPECAO, FOSSAS SEPTICAS E SUMIDOUROS, SEM FUNDO, DIAMETRO INTERNO DE 0,80 M E ALTURA DE 0,50 M	UN	
12547	ANEL EM CONCRETO ARMADO, LISO, PARA POCOS DE VISITAS, POCOS DE INSPECAO, FOSSAS SEPTICAS E SUMIDOUROS, SEM FUNDO, DIAMETRO INTERNO DE 1,00 M E ALTURA DE 0,50 M	UN	
43445	ANEL EM CONCRETO ARMADO, LISO, PARA POCOS DE VISITA, POCOS DE INSPECAO, FOSSAS SEPTICAS E SUMIDOUROS, COM FUNDO, DIAMETRO INTERNO DE 1,50 M E ALTURA DE 1,00 M	UN	
12563	ANEL EM CONCRETO ARMADO, LISO, PARA POCOS DE VISITA, POCOS DE INSPECAO, FOSSAS SEPTICAS E SUMIDOUROS, SEM FUNDO, DIAMETRO INTERNO DE 1,50 M E ALTURA DE 0,50 M	UN	
43425	ANEL EM CONCRETO ARMADO, PERFURADO, PARA FOSSAS SEPTICAS E SUMIDOUROS, SEM FUNDO, DIAMETRO INTERNO DE 1,20 M E ALTURA DE 0,50 M	UN	
43446	ANEL EM CONCRETO ARMADO, PERFURADO, PARA FOSSAS SEPTICAS E SUMIDOUROS, SEM FUNDO, DIAMETRO INTERNO DE 2,00 M E ALTURA DE 0,50 M	UN	
43447	ANEL EM CONCRETO ARMADO, PERFURADO, PARA FOSSAS SEPTICAS E SUMIDOUROS, SEM FUNDO, DIAMETRO INTERNO DE 2,50 M E ALTURA DE 0,50 M	UN	
43448	ANEL EM CONCRETO ARMADO, PERFURADO, PARA FOSSAS SEPTICAS E SUMIDOUROS, SEM FUNDO, DIAMETRO INTERNO DE 3,00 M E ALTURA DE 0,50 M	UN	
13761	APARELHO CORTE OXI-ACETILENO PARA SOLDA E CORTE CONTENDO MACARICO SOLDA, BICO DE CORTE, CILINDROS, REGULADORES, MANGUEIRAS E CARRINHO	UN	2.589,79
4814	APARELHO SINALIZADOR LUMINOSO COM LED, PARA SAIDA GARAGEM, COM 2 LENTES EM POLICARBONATO, BIVOLT (INCLUI SUPORTE DE FIXACAO)	UN	60,80
44473	APOIO DO PORTA DENTE PARA FRESADORA DE ASFALTO	UN	
6122	APONTADOR OU APROPRIADOR DE MAO DE OBRA (HORISTA)	H	23,86
40810	APONTADOR OU APROPRIADOR DE MAO DE OBRA (MENSALISTA)	MES	4.189,66
21100	AQUECEDOR DE AGUA A GAS GLP/GN COM CAPACIDADE DE ARMAZENAMENTO DE 50 A 80 L	UN	3.845,10
11811	AQUECEDOR DE AGUA ELETRICO HORIZONTAL, RESERVATORIO DE 200 L CILINDRICO EM COBRE, REFORCADO COM ACO CARBONO, MONOFASICO, TENSÃO NOMINAL 220 V	UN	5.550,48
11816	AQUECEDOR DE AGUA ELETRICO RESERVATORIO DE 100 L CILINDRICO EM COBRE, REFORCADO COM ACO CARBONO, MONOFASICO, TENSÃO NOMINAL 220 V	UN	4.100,00
11814	AQUECEDOR DE AGUA ELETRICO RESERVATORIO DE 500 L CILINDRICO EM COBRE, REFORCADO COM ACO CARBONO, MONOFASICO, TENSÃO NOMINAL 220 V	UN	8.924,67
14186	AQUECEDOR DE AGUA ELETRICO RESERVATORIO DE 500 L CILINDRICO EM COBRE, REFORCADO COM ACO CARBONO, TRIFASICO, TENSÃO NOMINAL 220/380/400 V, POTENCIA 24 KW	UN	11.206,13
14185	AQUECEDOR DE AGUA ELETRICO RESERVATORIO DE 700 L CILINDRICO EM COBRE, REFORCADO COM ACO CARBONO, MONOFASICO, TENSÃO NOMINAL 220 V	UN	14.516,30
44498	AQUECEDOR DE OLEO BPF (FLUIDO) TERMICO, CAPACIDADE DE 300.000 KCAL/H	UN	
34469	AQUECEDOR SOLAR COM RESERVATORIO TERMICO DE 1000 L E *5* PLACAS COLETORAS DE *2,0* M2 (NAO INCLUI ACESSORIOS) (SEM INSTALACAO)	UN	
34476	AQUECEDOR SOLAR COM RESERVATORIO TERMICO DE 400 L E *2* PLACAS COLETORAS DE *2,0* M2 (NAO INCLUI ACESSORIOS) (SEM INSTALACAO)	UN	
34477	AQUECEDOR SOLAR COM RESERVATORIO TERMICO DE 600 L E *3* PLACAS COLETORAS DE *2,0* M2 (NAO INCLUI ACESSORIOS) (SEM INSTALACAO)	UN	
34482	AQUECEDOR SOLAR COM RESERVATORIO TERMICO DE 800 L E *4* PLACAS COLETORAS DE *2,0* M2 (NAO INCLUI ACESSORIOS) (SEM INSTALACAO)	UN	
34472	AQUECEDOR SOLAR DE INSTALACAO EXTERNA, KIT COMPACTO, CONJUNTO COM RESERVATORIO TERMICO DE 200 L, PLACA COLETORA DE *2,0* M2 E INCLUSO ACESSORIOS (RESIDENCIAS ATE 120,00 M2 E DE 4 A 5 BANHOS POR DIA) (SEM INSTALACAO)	UN	
42425	AR CONDICIONADO SPLIT INVERTER, HI-WALL (PAREDE), 12000 BTU/H, CICLO FRIO, 60HZ, CLASSIFICACAO A (SELO PROCEL), GAS HFC, CONTROLE S/FIO	UN	2.693,40
42422	AR CONDICIONADO SPLIT INVERTER, HI-WALL (PAREDE), 18000 BTU/H, CICLO FRIO, 60HZ, CLASSIFICACAO A (SELO PROCEL), GAS HFC, CONTROLE S/FIO	UN	3.998,45
43184	AR CONDICIONADO SPLIT INVERTER, HI-WALL (PAREDE), 24000 BTU/H, CICLO FRIO, 60HZ, CLASSIFICACAO A (SELO PROCEL), GAS HFC, CONTROLE S/FIO	UN	5.526,24
42424	AR CONDICIONADO SPLIT INVERTER, HI-WALL (PAREDE), 9000 BTU/H, CICLO FRIO, 60HZ, CLASSIFICACAO A (SELO PROCEL), GAS HFC, CONTROLE S/FIO	UN	2.405,44
42416	AR CONDICIONADO SPLIT INVERTER, PISO TETO, 18000 BTU/H, CICLO FRIO, 60HZ, CLASSIFICACAO ENERGETICA A OU B (SELO PROCEL), GAS HFC, CONTROLE S/FIO	UN	10.369,60
42417	AR CONDICIONADO SPLIT INVERTER, PISO TETO, 24000 BTU/H, CICLO FRIO, 60HZ, CLASSIFICACAO ENERGETICA A OU B (SELO PROCEL), GAS HFC, CONTROLE S/FIO	UN	11.625,17
42419	AR CONDICIONADO SPLIT INVERTER, PISO TETO, 36000 BTU/H, CICLO FRIO, 60HZ, CLASSIFICACAO ENERGETICA A OU B (SELO PROCEL), GAS HFC, CONTROLE S/FIO	UN	13.133,97
42420	AR CONDICIONADO SPLIT INVERTER, PISO TETO, 48000 BTU/H, CICLO FRIO, 60HZ, CLASSIFICACAO ENERGETICA A OU B (SELO PROCEL), GAS HFC, CONTROLE S/FIO	UN	18.051,67
42421	AR CONDICIONADO SPLIT INVERTER, PISO TETO, APRESENTANDO ENTRE 54000 E 58000 BTU/H, CICLO FRIO, 60HZ, CLASSIFICACAO ENERGETICA A OU B (SELO PROCEL), GAS HFC, CONTROLE S/FIO	UN	21.901,31
39556	AR CONDICIONADO SPLIT ON/OFF, CASSETE (TETO), 18000 BTUS/H, CICLO QUENTE/FRIO, 60 HZ, CLASSIFICACAO ENERGETICA C - SELO PROCEL, GAS HFC, CONTROLE S/ FIO	UN	7.605,84
39557	AR CONDICIONADO SPLIT ON/OFF, CASSETE (TETO), 24000 BTUS/H, CICLO QUENTE/FRIO, 60 HZ, CLASSIFICACAO ENERGETICA C - SELO PROCEL, GAS HFC, CONTROLE S/ FIO	UN	8.189,83

**INSUMOS DE EDIFICAÇÕES
(SEM DESONERAÇÃO)**
Referência SINAPI: ABRIL DE 2025

CODIGO	DESCRIÇÃO DO INSUMO	UNIDAD E DE MEDIDA	PRECO MEDIANO R\$
39559	AR CONDICIONADO SPLIT ON/OFF, CASSETE (TETO), 36000 BTUS/H, CICLO QUENTE/FRIO, 60 HZ, CLASSIFICACAO ENERGETICA A - SELO PROCEL, GAS HFC, CONTROLE S/ FIO	UN	12.102,99
39560	AR CONDICIONADO SPLIT ON/OFF, CASSETE (TETO), 48000 BTUS/H, CICLO QUENTE/FRIO, 60 HZ, CLASSIFICACAO ENERGETICA A - SELO PROCEL, GAS HFC, CONTROLE S/ FIO	UN	14.001,97
39561	AR CONDICIONADO SPLIT ON/OFF, CASSETE (TETO), 60000 BTUS/H, CICLO QUENTE/FRIO, 60 HZ, CLASSIFICACAO ENERGETICA A - SELO PROCEL, GAS HFC, CONTROLE S/ FIO	UN	14.647,85
43195	AR CONDICIONADO SPLIT ON/OFF, CASSETE (TETO), FRIO 4 VIAS 18000 BTUS/H, CLASSIFICACAO ENERGETICA C - SELO PROCEL, GAS HFC, CONTROLE S/ FIO	UN	6.356,25
43196	AR CONDICIONADO SPLIT ON/OFF, CASSETE (TETO), FRIO 4 VIAS 24000 BTUS/H, CLASSIFICACAO ENERGETICA C - SELO PROCEL, GAS HFC, CONTROLE S/ FIO	UN	7.877,66
43198	AR CONDICIONADO SPLIT ON/OFF, CASSETE (TETO), FRIO 4 VIAS 36000 BTUS/H, CLASSIFICACAO ENERGETICA C - SELO PROCEL, GAS HFC, CONTROLE S/ FIO	UN	11.706,01
43199	AR CONDICIONADO SPLIT ON/OFF, CASSETE (TETO), FRIO 4 VIAS 48000 BTUS/H, CLASSIFICACAO ENERGETICA C - SELO PROCEL, GAS HFC, CONTROLE S/ FIO	UN	12.134,96
43200	AR CONDICIONADO SPLIT ON/OFF, CASSETE (TETO), FRIO 4 VIAS 60000 BTUS/H, CLASSIFICACAO ENERGETICA C - SELO PROCEL, GAS HFC, CONTROLE S/ FIO	UN	13.925,75
43190	AR CONDICIONADO SPLIT ON/OFF, HI-WALL (PAREDE), 12000 BTUS/H, CICLO FRIO, 60 HZ, CLASSIFICACAO ENERGETICA A - SELO PROCEL, GAS HFC, CONTROLE S/ FIO	UN	2.161,63
39555	AR CONDICIONADO SPLIT ON/OFF, HI-WALL (PAREDE), 12000 BTUS/H, CICLO QUENTE/FRIO, 60 HZ, CLASSIFICACAO ENERGETICA A - SELO PROCEL, GAS HFC, CONTROLE S/ FIO	UN	2.338,33
43191	AR CONDICIONADO SPLIT ON/OFF, HI-WALL (PAREDE), 18000 BTUS/H, CICLO FRIO, 60 HZ, CLASSIFICACAO ENERGETICA A - SELO PROCEL, GAS HFC, CONTROLE S/ FIO	UN	3.110,30
39548	AR CONDICIONADO SPLIT ON/OFF, HI-WALL (PAREDE), 18000 BTUS/H, CICLO QUENTE/FRIO, 60 HZ, CLASSIFICACAO ENERGETICA A - SELO PROCEL, GAS HFC, CONTROLE S/ FIO	UN	3.468,47
43192	AR CONDICIONADO SPLIT ON/OFF, HI-WALL (PAREDE), 24000 BTUS/H, CICLO FRIO, 60 HZ, CLASSIFICACAO ENERGETICA A - SELO PROCEL, GAS HFC, CONTROLE S/ FIO	UN	4.074,22
39554	AR CONDICIONADO SPLIT ON/OFF, HI-WALL (PAREDE), 24000 BTUS/H, CICLO QUENTE/FRIO, 60 HZ, CLASSIFICACAO ENERGETICA A - SELO PROCEL, GAS HFC, CONTROLE S/ FIO	UN	4.586,53
43194	AR CONDICIONADO SPLIT ON/OFF, HI-WALL (PAREDE), 9000 BTUS/H, CICLO FRIO, 60 HZ, CLASSIFICACAO ENERGETICA A - SELO PROCEL, GAS HFC, CONTROLE S/ FIO	UN	1.851,81
39551	AR CONDICIONADO SPLIT ON/OFF, HI-WALL (PAREDE), 9000 BTUS/H, CICLO QUENTE/FRIO, 60 HZ, CLASSIFICACAO ENERGETICA A - SELO PROCEL, GAS HFC, CONTROLE S/ FIO	UN	2.039,04
43185	AR CONDICIONADO SPLIT ON/OFF, PISO TETO, 18.000 BTU/H, CICLO FRIO, 60HZ, CLASSIFICACAO ENERGETICA C - SELO PROCEL, GAS HFC, CONTROLE S/FIO	UN	5.794,58
43186	AR CONDICIONADO SPLIT ON/OFF, PISO TETO, 24.000 BTU/H, CICLO FRIO, 60HZ, CLASSIFICACAO ENERGETICA C - SELO PROCEL, GAS HFC, CONTROLE S/FIO	UN	6.112,11
43187	AR CONDICIONADO SPLIT ON/OFF, PISO TETO, 36.000 BTU/H, CICLO FRIO, 60HZ, CLASSIFICACAO ENERGETICA C - SELO PROCEL, GAS HFC, CONTROLE S/FIO	UN	8.110,84
43188	AR CONDICIONADO SPLIT ON/OFF, PISO TETO, 48.000 BTU/H, CICLO FRIO, 60HZ, CLASSIFICACAO ENERGETICA C - SELO PROCEL, GAS HFC, CONTROLE S/FIO	UN	9.827,35
43189	AR CONDICIONADO SPLIT ON/OFF, PISO TETO, 60.000 BTU/H, CICLO FRIO, 60HZ, CLASSIFICACAO ENERGETICA C - SELO PROCEL, GAS HFC, CONTROLE S/FIO	UN	11.054,13
39580	AR-CONDICIONADO FRIO SPLITAO INVERTER 30 TR	UN	87.111,11
39577	AR-CONDICIONADO FRIO SPLITAO MODULAR 10 TR	UN	27.265,59
39578	AR-CONDICIONADO FRIO SPLITAO MODULAR 15 TR	UN	35.186,78
39579	AR-CONDICIONADO FRIO SPLITAO MODULAR 20 TR	UN	51.194,02
39826	AR-CONDICIONADO SPLIT INVERTER, PISO TETO, 24000 BTU/H, QUENTE/FRIO, 60HZ, CLASSIFICACAO ENERGETICA A - SELO PROCEL, GAS HFC, CONTROLE S/FIO	UN	6.287,56
10700	ARADO REVERSIVEL COM 3 DISCOS DE 26" X 6MM REBOCAVEL	UN	
346	ARAME DE ACO OVALADO 15 X 17 (45,7 KG, 700 KGF), ROLO 1000 M	KG	31,33
3312	ARAME DE AMARRACAO PARA GABIAO GALVANIZADO, DIAMETRO 2,2 MM	KG	27,75
339	ARAME FARPADO GALVANIZADO, 14 BWG (2,11 MM), CLASSE 250	M	1,61
340	ARAME FARPADO GALVANIZADO, 16 BWG (1,65 MM), CLASSE 250	M	1,46
43130	ARAME GALVANIZADO 12 BWG, D = 2,76 MM (0,048 KG/M) OU 14 BWG, D = 2,11 MM (0,026 KG/M)	KG	26,45
344	ARAME GALVANIZADO 16 BWG, D = 1,65MM (0,0166 KG/M)	KG	34,77
345	ARAME GALVANIZADO 18 BWG, D = 1,24MM (0,009 KG/M)	KG	37,73
43131	ARAME GALVANIZADO 6 BWG, D = 5,16 MM (0,157 KG/M), OU 8 BWG, D = 4,19 MM (0,101 KG/M), OU 10 BWG, D = 3,40 MM (0,0713 KG/M)	KG	30,72
3313	ARAME PROTEGIDO COM POLIMERO PARA GABIAO, DIAMETRO 2,2 MM	KG	35,71
43132	ARAME RECOZIDO 16 BWG, D = 1,65 MM (0,016 KG/M) OU 18 BWG, D = 1,25 MM (0,01 KG/M)	KG	26,45
366	AREIA FINA - POSTO JAZIDA/FORNECEDOR (RETIRADO NA JAZIDA, SEM TRANSPORTE)	M3	119,08
367	AREIA GROSSA - POSTO JAZIDA/FORNECEDOR (RETIRADO NA JAZIDA, SEM TRANSPORTE)	M3	120,63
370	AREIA MEDIA - POSTO JAZIDA/FORNECEDOR (RETIRADO NA JAZIDA, SEM TRANSPORTE)	M3	119,08
368	AREIA PARA ATERRO - POSTO JAZIDA/FORNECEDOR (RETIRADO NA JAZIDA, SEM TRANSPORTE)	M3	59,54
11075	AREIA PARA LEITO FILTRANTE (0,42 A 1,68 MM) - POSTO JAZIDA/FORNECEDOR (RETIRADO NA JAZIDA, SEM TRANSPORTE)	M3	1.366,67
1381	ARGAMASSA COLANTE AC I PARA CERAMICAS	KG	0,75
34353	ARGAMASSA COLANTE AC II	KG	1,39
37595	ARGAMASSA COLANTE TIPO AC III	KG	2,30
37596	ARGAMASSA COLANTE TIPO AC III E	KG	2,64
371	ARGAMASSA INDUSTRIALIZADA MULTIUSO, PARA REVESTIMENTO INTERNO E EXTERNO E ASSENTAMENTO DE BLOCOS DIVERSOS	KG	0,81
37553	ARGAMASSA INDUSTRIALIZADA PARA CHAPISCO COLANTE	KG	1,53
37552	ARGAMASSA INDUSTRIALIZADA PARA CHAPISCO ROLADO	KG	2,46

**INSUMOS DE EDIFICAÇÕES
(SEM DESONERAÇÃO)**
Referência SINAPI: ABRIL DE 2025

CODIGO	DESCRIÇÃO DO INSUMO	UNIDAD E DE MEDIDA	PRECO MEDIANO R\$
36880	ARGAMASSA PARA REVESTIMENTO DECORATIVO MONOCAMADA	KG	2,50
34355	ARGAMASSA PISO SOBRE PISO	KG	2,15
130	ARGAMASSA POLIMERICA DE REPARO ESTRUTURAL, BICOMPONENTE	KG	3,87
135	ARGAMASSA POLIMERICA IMPERMEABILIZANTE SEMIFLEXIVEL, BICOMPONENTE, A BASE DE CIMENTO E ADITIVOS	KG	3,12
36886	ARGAMASSA PRONTA PARA CONTRAPISO	KG	0,77
38546	ARGAMASSA USINADA AUTOADENSAVEL E AUTONIVELANTE PARA CONTRAPISO, COM BOMBEAMENTO (DISPONIBILIZACAO DE BOMBA), SEM O LANÇAMENTO	M3	492,46
34549	ARGILA EXPANDIDA, GRANULOMETRIA 2215	M3	
6081	ARGILA OU BARRO PARA ATERRO/REATERRO (COM TRANSPORTE ATE 10 KM)	M3	
6077	ARGILA OU BARRO PARA ATERRO/REATERRO (RETIRADO NA JAZIDA, SEM TRANSPORTE)	M3	
6079	ARGILA, ARGILA VERMELHA OU ARGILA ARENOSA (RETIRADA NA JAZIDA, SEM TRANSPORTE)	M3	
1091	ARMAÇAO VERTICAL COM HASTE E CONTRA-PINO, EM CHAPA DE ACO GALVANIZADO 3/16", COM 1 ESTRIBO E 1 ISOLADOR	UN	23,52
1094	ARMAÇAO VERTICAL COM HASTE E CONTRA-PINO, EM CHAPA DE ACO GALVANIZADO 3/16", COM 1 ESTRIBO, SEM ISOLADOR	UN	16,45
1095	ARMAÇAO VERTICAL COM HASTE E CONTRA-PINO, EM CHAPA DE ACO GALVANIZADO 3/16", COM 2 ESTRIBOS, E 2 ISOLADORES	UN	34,96
1092	ARMAÇAO VERTICAL COM HASTE E CONTRA-PINO, EM CHAPA DE ACO GALVANIZADO 3/16", COM 2 ESTRIBOS, SEM ISOLADOR	UN	27,05
1093	ARMAÇAO VERTICAL COM HASTE E CONTRA-PINO, EM CHAPA DE ACO GALVANIZADO 3/16", COM 3 ESTRIBOS E 3 ISOLADORES	UN	63,17
1090	ARMAÇAO VERTICAL COM HASTE E CONTRA-PINO, EM CHAPA DE ACO GALVANIZADO 3/16", COM 3 ESTRIBOS, SEM ISOLADOR	UN	45,23
1096	ARMAÇAO VERTICAL COM HASTE E CONTRA-PINO, EM CHAPA DE ACO GALVANIZADO 3/16", COM 4 ESTRIBOS E 4 ISOLADORES	UN	81,39
1097	ARMAÇAO VERTICAL COM HASTE E CONTRA-PINO, EM CHAPA DE ACO GALVANIZADO 3/16", COM 4 ESTRIBOS, SEM ISOLADOR	UN	69,09
378	ARMADOR (HORISTA)	H	27,06
40911	ARMADOR (MENSALISTA)	MES	4.747,54
33939	ARQUITETO JUNIOR (HORISTA)	H	124,54
40815	ARQUITETO JUNIOR (MENSALISTA)	MES	21.846,29
33952	ARQUITETO PLENO (HORISTA)	H	131,94
40816	ARQUITETO PLENO (MENSALISTA)	MES	23.144,04
33953	ARQUITETO SENIOR (HORISTA)	H	138,28
40817	ARQUITETO SENIOR (MENSALISTA)	MES	24.255,70
13348	ARRUELA EM ACO GALVANIZADO, DIAMETRO EXTERNO = 35MM, ESPESSURA = 3MM, DIAMETRO DO FURO= 18MM	UN	
39212	ARRUELA EM ALUMINIO, COM ROSCA, DE 1 1/2", PARA ELETRODUTO	UN	2,22
39211	ARRUELA EM ALUMINIO, COM ROSCA, DE 1 1/4", PARA ELETRODUTO	UN	1,99
39210	ARRUELA EM ALUMINIO, COM ROSCA, DE 1", PARA ELETRODUTO	UN	1,11
39208	ARRUELA EM ALUMINIO, COM ROSCA, DE 1/2", PARA ELETRODUTO	UN	0,60
39214	ARRUELA EM ALUMINIO, COM ROSCA, DE 2 1/2", PARA ELETRODUTO	UN	4,11
39213	ARRUELA EM ALUMINIO, COM ROSCA, DE 2", PARA ELETRODUTO	UN	2,90
39215	ARRUELA EM ALUMINIO, COM ROSCA, DE 3", PARA ELETRODUTO	UN	7,48
39209	ARRUELA EM ALUMINIO, COM ROSCA, DE 3/4", PARA ELETRODUTO	UN	0,72
39207	ARRUELA EM ALUMINIO, COM ROSCA, DE 3/8", PARA ELETRODUTO	UN	1,11
39216	ARRUELA EM ALUMINIO, COM ROSCA, DE 4", PARA ELETRODUTO	UN	10,44
11267	ARRUELA LISA, REDONDA, DE LATAO POLIDO, DIAMETRO NOMINAL 5/8", DIAMETRO EXTERNO = 34 MM, DIAMETRO DO FURO = 17 MM, ESPESSURA = *2,5* MM	UN	
379	ARRUELA QUADRADA EM ACO GALVANIZADO, DIMENSAO = 38 MM, ESPESSURA = 3MM, DIAMETRO DO FURO= 18 MM	UN	
510	ASFALTO MODIFICADO TIPO I - NBR 9910 (ASFALTO OXIDADO PARA IMPERMEABILIZACAO, COEFICIENTE DE PENETRACAO 25-40)	KG	14,29
516	ASFALTO MODIFICADO TIPO II - NBR 9910 (ASFALTO OXIDADO PARA IMPERMEABILIZACAO, COEFICIENTE DE PENETRACAO 20-35)	KG	16,93
509	ASFALTO MODIFICADO TIPO III - NBR 9910 (ASFALTO OXIDADO PARA IMPERMEABILIZACAO, COEFICIENTE DE PENETRACAO 15-25)	KG	19,00
40331	ASSENTADOR DE MANILHAS (HORISTA)	H	14,06
40930	ASSENTADOR DE MANILHAS (MENSALISTA)	MES	2.467,16
377	ASSENTO SANITARIO DE PLASTICO, TIPO CONVENCIONAL	UN	39,90
11761	ASSENTO VASO SANITARIO INFANTIL EM PLASTICO BRANCO	UN	84,91
7588	AUTOMATICO DE BOIA SUPERIOR / INFERIOR, *15* A / 250 V	UN	48,80
34551	AUXILIAR DE AZULEJISTA (HORISTA)	H	19,10
41078	AUXILIAR DE AZULEJISTA (MENSALISTA)	MES	3.351,51
246	AUXILIAR DE ENCANADOR OU BOMBEIRO HIDRAULICO (HORISTA)	H	20,72
40927	AUXILIAR DE ENCANADOR OU BOMBEIRO HIDRAULICO (MENSALISTA)	MES	3.637,57
2350	AUXILIAR DE ESCRITORIO (HORISTA)	H	21,68
40812	AUXILIAR DE ESCRITORIO (MENSALISTA)	MES	3.803,71
245	AUXILIAR DE LABORATORISTA DE SOLOS E DE CONCRETO (HORISTA)	H	28,90
41090	AUXILIAR DE LABORATORISTA DE SOLOS E DE CONCRETO (MENSALISTA)	MES	5.071,62
251	AUXILIAR DE MECANICO (HORISTA)	H	20,72
40975	AUXILIAR DE MECANICO (MENSALISTA)	MES	3.637,57
6127	AUXILIAR DE PEDREIRO (HORISTA)	H	20,72
41072	AUXILIAR DE PEDREIRO (MENSALISTA)	MES	3.637,57
6121	AUXILIAR DE SERVICOS GERAIS (HORISTA)	H	19,12

**INSUMOS DE EDIFICAÇÕES
(SEM DESONERAÇÃO)**
Referência SINAPI: ABRIL DE 2025

CODIGO	DESCRIÇÃO DO INSUMO	UNIDAD E DE MEDIDA	PRECO MEDIANO R\$
41071	AUXILIAR DE SERVICOS GERAIS (MENSALISTA)	MES	3.354,78
244	AUXILIAR DE TOPOGRAFO (HORISTA)	H	12,15
41093	AUXILIAR DE TOPOGRAFO (MENSALISTA)	MES	2.136,53
532	AUXILIAR TECNICO / ASSISTENTE DE ENGENHARIA (HORISTA)	H	44,89
40931	AUXILIAR TECNICO / ASSISTENTE DE ENGENHARIA (MENSALISTA)	MES	7.877,38
36150	AVENTAL DE SEGURANCA DE RASPA DE COURO 1,00 X 0,60 M	UN	47,22
4760	AZULEJISTA OU LADRILHEIRO (HORISTA)	H	27,06
41069	AZULEJISTA OU LADRILHEIRO (MENSALISTA)	MES	4.747,54
10422	BACIA SANITARIA (VASO) COM CAIXA ACOPLADA, SIFAO APARENTE, DE LOUCA BRANCA (SEM ASSENTO)	UN	498,89
44019	BACIA SANITARIA (VASO) COM CAIXA ACOPLADA, SIFAO OCULTO / CARENADO, DE LOUCA BRANCA (SEM ASSENTO) - PADRAO ALTO	UN	690,58
36520	BACIA SANITARIA (VASO) CONVENCIONAL PARA PCD, SEM FURO FRONTAL, DE LOUCA BRANCA (SEM ASSENTO)	UN	839,67
42319	BACIA SANITARIA (VASO) CONVENCIONAL PARA USO ESPECIFICO (HOSPITAIS, CLINICAS), COM FURO FRONTAL, DE LOUCA BRANCA, SEM ASSENTO	UN	752,39
10420	BACIA SANITARIA (VASO) CONVENCIONAL, DE LOUCA BRANCA, SIFAO APARENTE, SAIDA VERTICAL (SEM ASSENTO)	UN	266,90
10421	BACIA SANITARIA (VASO) CONVENCIONAL, DE LOUCA COLORIDA, SIFAO APARENTE, SAIDA VERTICAL (SEM ASSENTO)	UN	293,29
11786	BACIA SANITARIA (VASO) INFANTIL, SIFONADO, DE LOUCA BRANCA, (SEM ASSENTO)	UN	591,38
4815	BALDE VERMELHO PARA SINALIZACAO DE VIAS	UN	6,67
541	BANCADA DE MARMORE SINTETICO COM UMA CUBA, 120 X *60* CM	UN	210,00
542	BANCADA DE MARMORE SINTETICO COM UMA CUBA, 150 X *60* CM	UN	263,23
540	BANCADA DE MARMORE SINTETICO COM UMA CUBA, 200 X *60* CM	UN	593,20
38364	BANCADA/ BANCA EM GRANITO, POLIDO, TIPO ANDORINHA/ QUARTZ/ CASTELO/ CORUMBA OU OUTROS EQUIVALENTES DA REGIAO, COM CUBA INOX, FORMATO *120 X 60* CM, E= *2* CM	UN	943,39
11692	BANCADA/ BANCA/ BALCAO/ TAMPO EM MARMORE BRANCO COMUM, POLIDO, LISO, ACABAMENTO RETO, E= *3* CM (SEM FUROS)	M2	517,22
1746	BANCADA/BANCA/PIA DE ACO INOXIDAVEL (AISI 430) COM 1 CUBA CENTRAL, COM VALVULA, ESCORREDOR DUPLO, DE *0,55 X 1,20* M	UN	299,90
1748	BANCADA/BANCA/PIA DE ACO INOXIDAVEL (AISI 430) COM 1 CUBA CENTRAL, COM VALVULA, ESCORREDOR DUPLO, DE *0,55 X 1,40* M	UN	398,79
1749	BANCADA/BANCA/PIA DE ACO INOXIDAVEL (AISI 430) COM 1 CUBA CENTRAL, COM VALVULA, ESCORREDOR DUPLO, DE *0,55 X 1,80* M	UN	577,78
37412	BANCADA/BANCA/PIA DE ACO INOXIDAVEL (AISI 430) COM 1 CUBA CENTRAL, COM VALVULA, LISA (SEM ESCORREDOR), DE *0,55 X 1,20* M	UN	293,15
1745	BANCADA/BANCA/PIA DE ACO INOXIDAVEL (AISI 430) COM 1 CUBA CENTRAL, SEM VALVULA, ESCORREDOR DUPLO, DE *0,55 X 1,60* M	UN	348,59
1750	BANCADA/BANCA/PIA DE ACO INOXIDAVEL (AISI 430) COM 2 CUBAS, COM VALVULAS, ESCORREDOR DUPLO, DE *0,55 X 2,00* M	UN	814,62
11687	BANCADA/TAMPO ACO INOX (AISI 304), LARGURA 60 CM, COM RODABANCA (NAO INCLUI PES DE APOIO)	M	1.297,93
11689	BANCADA/TAMPO ACO INOX (AISI 304), LARGURA 70 CM, COM RODABANCA (NAO INCLUI PES DE APOIO)	M	1.626,23
11693	BANCADA/TAMPO LISO (SEM CUBA) EM MARMORE SINTETICO	M2	232,84
36215	BANCO ARTICULADO PARA BANHO, EM ACO INOX POLIDO, 70* CM X 45* CM	UN	531,65
42439	BANCO COM ENCOSTO, 1,60M* DE COMPRIMENTO, EM TUBO DE ACO CARBONO E PINTURA NO PROCESSO ELETROSTATICO - PARA ACADEMIA AO AR LIVRE / ACADEMIA DA TERCEIRA IDADE - ATI	UN	
38381	BANDEJA DE PINTURA PARA ROLO 23 CM	UN	9,98
39621	BARRA ANTIPANICO DUPLA, CEGA EM LADO OPOSTO, COR CINZA	PAR	1.301,13
39624	BARRA ANTIPANICO DUPLA, PARA PORTA DE VIDRO, COR CINZA	PAR	1.435,29
39615	BARRA ANTIPANICO SIMPLES, CEGA EM LADO OPOSTO, COR CINZA	UN	579,99
39620	BARRA ANTIPANICO SIMPLES, COM FECHADURA LADO OPOSTO, COR CINZA	UN	885,80
39623	BARRA ANTIPANICO SIMPLES, PARA PORTA DE VIDRO, COR CINZA	UN	948,77
546	BARRA DE ACO CHATA, RETANGULAR (QUALQUER BITOLA)	KG	9,73
566	BARRA DE ACO CHATO, RETANGULAR, 19,05 MM X 3,17 MM (L X E), 0,47 KG/M	M	4,61
565	BARRA DE ACO CHATO, RETANGULAR, 25,4 MM X 4,76 MM (L X E), 0,94 KG/M	M	16,83
555	BARRA DE ACO CHATO, RETANGULAR, 25,4 MM X 6,35 MM (L X E), 1,2265 KG/M	M	11,93
557	BARRA DE ACO CHATO, RETANGULAR, 38,1 MM X 12,7 MM (L X E), 3,79 KG/M	M	37,44
552	BARRA DE ACO CHATO, RETANGULAR, 38,1 MM X 6,35 MM (L X E), 1,89 KG/M	M	18,57
563	BARRA DE ACO CHATO, RETANGULAR, 38,1 MM X 9,53 MM (L X E), 2,84 KG/M	M	27,91
549	BARRA DE ACO CHATO, RETANGULAR, 50,8 MM X 12,7 MM (L X E), 5,06 KG/M	M	50,23
551	BARRA DE ACO CHATO, RETANGULAR, 50,8 MM X 25,4 MM (L X E), 10,12 KG/M	M	99,47
559	BARRA DE ACO CHATO, RETANGULAR, 50,8 MM X 6,35 MM (L X E), 2,53 KG/M	M	24,86
560	BARRA DE ACO CHATO, RETANGULAR, 50,8 MM X 7,94 MM (L X E), 3,162 KG/M	M	31,11
547	BARRA DE ACO CHATO, RETANGULAR, 50,8 MM X 9,53 MM (L X E), 3,79KG/M	M	37,25
36207	BARRA DE APOIO EM "L", EM ACO INOX POLIDO 70 X 70 CM, DIAMETRO MINIMO 3 CM	UN	235,48
36209	BARRA DE APOIO EM "L", EM ACO INOX POLIDO 80 X 80 CM, DIAMETRO MINIMO 3 CM	UN	270,25
36210	BARRA DE APOIO LATERAL ARTICULADA, COM TRAVA, EM ACO INOX POLIDO, 70 CM, DIAMETRO MINIMO 3 CM	UN	292,40
36204	BARRA DE APOIO RETA, EM ACO INOX POLIDO, COMPRIMENTO 60CM, DIAMETRO MINIMO 3 CM	UN	103,67
36205	BARRA DE APOIO RETA, EM ACO INOX POLIDO, COMPRIMENTO 70CM, DIAMETRO MINIMO 3 CM	UN	115,14
36081	BARRA DE APOIO RETA, EM ACO INOX POLIDO, COMPRIMENTO 80CM, DIAMETRO MINIMO 3 CM	UN	122,77
36206	BARRA DE APOIO RETA, EM ACO INOX POLIDO, COMPRIMENTO 90 CM, DIAMETRO MINIMO 3 CM	UN	128,62
36218	BARRA DE APOIO RETA, EM ALUMINIO, COMPRIMENTO 60CM, DIAMETRO MINIMO 3 CM	UN	136,26

**INSUMOS DE EDIFICAÇÕES
(SEM DESONERAÇÃO)**
Referência SINAPI: ABRIL DE 2025

CODIGO	DESCRIÇÃO DO INSUMO	UNIDAD E DE MEDIDA	PRECO MEDIANO R\$
36220	BARRA DE APOIO RETA, EM ALUMINIO, COMPRIMENTO 70CM, DIAMETRO MINIMO 3 CM	UN	156,24
36080	BARRA DE APOIO RETA, EM ALUMINIO, COMPRIMENTO 80 CM, DIAMETRO MINIMO 3 CM	UN	169,00
36223	BARRA DE APOIO RETA, EM ALUMINIO, COMPRIMENTO 90 CM, DIAMETRO MINIMO 3 CM	UN	176,97
38127	BASE DE MISTURADOR MONOCOMANDO PARA CHUVEIRO, DE PAREDE (NAO INCLUI ACABAMENTOS)	UN	414,43
38060	BASE PARA MASTRO DE PARA-RAIOS DIAMETRO NOMINAL 1 1/2"	UN	
10956	BASE PARA MASTRO DE PARA-RAIOS DIAMETRO NOMINAL 2"	UN	
39380	BASE PARA RELE COM SUPORTE METALICO	UN	
44172	BASTIDOR PARA BLOCO M10	UN	6,46
37597	BATE-ESTACAS POR GRAVIDADE, POTENCIA160 HP, PESO DO MARTELO ATE 3 TONELADAS	UN	
183	BATENTE / PORTAL / ADUELA / MARCO EM MADEIRA MACICA COM REBAIXO, E = *3* CM, L = *14* CM, PARA PORTAS DE GIRO DE *60 CM A 120* CM X *210* CM, CEDRINHO / ANGELIM COMERCIAL / TAURI / CURUPIXA / PEROBA / CUMARU OU EQUIVALENTE DA REGIAO (NAO INCLUI ALIZARES)	JG	279,90
184	BATENTE / PORTAL / ADUELA / MARCO EM MADEIRA MACICA COM REBAIXO, E = *3* CM, L = *14* CM, PARA PORTAS DE GIRO DE *60 CM A 120* CM X *210* CM, PINUS / EUCALIPTO / VIROLA OU EQUIVALENTE DA REGIAO (NAO INCLUI ALIZARES)	JG	173,35
181	BATENTE / PORTAL / ADUELA / MARCO EM MADEIRA MACICA COM REBAIXO, E = *3* CM, L = *16* CM, PARA PORTAS DE GIRO DE *60 CM A 120* CM X *210* CM, CEDRINHO / ANGELIM COMERCIAL / TAURI / CURUPIXA / PEROBA / CUMARU OU EQUIVALENTE DA REGIAO (NAO INCLUI ALIZARES)	JG	373,80
20001	BATENTE / PORTAL / ADUELA / MARCO EM MADEIRA MACICA COM REBAIXO, E = *3* CM, L = *16* CM, PARA PORTAS DE GIRO DE *60 CM A 120* CM X *210* CM, PINUS / EUCALIPTO / VIROLA OU EQUIVALENTE DA REGIAO (NAO INCLUI ALIZARES)	JG	216,69
39837	BATENTE/PORTAL/ADUELA/MARCO, EM MDF/PVC WOOD/POLIESTIRENO OU MADEIRA LAMINADA, L = *9,0* CM COM GUARNICAO REGULAVEL 2 FACES = *35* MM, PRIMER	JG	423,52
43366	BENTONITA, ARGILA CONSTITUIDA POR MONTMORILONITA	KG	
10535	BETONEIRA CAPACIDADE NOMINAL 400 L, CAPACIDADE DE MISTURA 280 L, MOTOR ELETRICO TRIFASICO 220/380 V POTENCIA 2 CV, SEM CARREGADOR	UN	4.800,00
10537	BETONEIRA CAPACIDADE NOMINAL 400 L, CAPACIDADE DE MISTURA 310 L, MOTOR A DIESEL POTENCIA 5 CV, SEM CARREGADOR	UN	6.545,89
13891	BETONEIRA CAPACIDADE NOMINAL 400 L, CAPACIDADE DE MISTURA 310 L, MOTOR A GASOLINA POTENCIA 5,5 CV, SEM CARREGADOR	UN	6.004,06
44492	BETONEIRA CAPACIDADE NOMINAL 600 L, CAPACIDADE DE MISTURA 440 L, MOTOR A GASOLINA POTENCIA 10 HP, COM CARREGADOR	UN	26.115,25
36396	BETONEIRA, CAPACIDADE NOMINAL 400 L, CAPACIDADE DE MISTURA 310L, MOTOR ELETRICO TRIFASICO 220/380V POTENCIA 2 CV, SEM CARREGADOR	UN	5.491,52
36397	BETONEIRA, CAPACIDADE NOMINAL 600 L, CAPACIDADE DE MISTURA 360L, MOTOR ELETRICO TRIFASICO 220/380V, POTENCIA 4CV, EXCLUSO CARREGADOR	UN	19.525,42
36398	BETONEIRA, CAPACIDADE NOMINAL 600 L, CAPACIDADE DE MISTURA 440 L, MOTOR A DIESEL POTENCIA 10 CV, COM CARREGADOR	UN	23.731,52
647	BLASTER, DINAMITADOR OU CABO DE FOGO (HORISTA)	H	29,66
40920	BLASTER, DINAMITADOR OU CABO DE FOGO (MENSALISTA)	MES	5.205,23
715	BLOCO / TIJOLO DE VIDRO INCOLOR, CANELADO / ONDULADO, *19 X 19 X 8* CM (A X L X E)	UN	15,90
716	BLOCO / TIJOLO DE VIDRO INCOLOR, XADREZ, *20 X 20 X 10* CM (A X L X E)	UN	17,98
7270	BLOCO CERAMICO / TIJOLO VAZADO PARA ALVENARIA DE VEDACAO, 4 FUROS NA HORIZONTAL DE 9 X 9 X 19 CM (L X A X C)	UN	0,75
44460	BLOCO CERAMICO / TIJOLO VAZADO PARA ALVENARIA DE VEDACAO, 6 FUROS NA HORIZONTAL DE 11,5 X 19 X 29 CM (L X A X C)	UN	1,25
44461	BLOCO CERAMICO / TIJOLO VAZADO PARA ALVENARIA DE VEDACAO, 6 FUROS NA HORIZONTAL DE 11,5 X 19 X 39 CM (L X A X C)	UN	1,71
7267	BLOCO CERAMICO / TIJOLO VAZADO PARA ALVENARIA DE VEDACAO, 6 FUROS NA HORIZONTAL DE 9 X 14 X 19 CM (L X A X C)	UN	0,63
44458	BLOCO CERAMICO / TIJOLO VAZADO PARA ALVENARIA DE VEDACAO, 6 FUROS NA HORIZONTAL DE 9 X 14 X 24 CM (L X A X C)	UN	0,76
44457	BLOCO CERAMICO / TIJOLO VAZADO PARA ALVENARIA DE VEDACAO, 6 FUROS NA HORIZONTAL DE 9 X 19 X 39 CM (L X A X C)	UN	1,48
7271	BLOCO CERAMICO / TIJOLO VAZADO PARA ALVENARIA DE VEDACAO, 8 FUROS NA HORIZONTAL DE 9 X 19 X 19 CM (L X A X C)	UN	0,80
7268	BLOCO CERAMICO / TIJOLO VAZADO PARA ALVENARIA DE VEDACAO, 8 FUROS NA HORIZONTAL DE 9 X 19 X 29 CM (L X A X C)	UN	1,24
44459	BLOCO CERAMICO / TIJOLO VAZADO PARA ALVENARIA DE VEDACAO, 9 FUROS NA HORIZONTAL DE 11,5 X 14 X 24 CM (L X A X C)	UN	0,80
44462	BLOCO CERAMICO / TIJOLO VAZADO PARA ALVENARIA DE VEDACAO, 9 FUROS NA HORIZONTAL DE 14 X 19 X 29 CM (L X A X C)	UN	1,42
44463	BLOCO CERAMICO / TIJOLO VAZADO PARA ALVENARIA DE VEDACAO, 9 FUROS NA HORIZONTAL DE 14 X 19 X 39 CM (L X A X C)	UN	1,84
44464	BLOCO CERAMICO / TIJOLO VAZADO PARA ALVENARIA DE VEDACAO, 9 FUROS NA HORIZONTAL DE 19 X 19 X 29 CM (L X A X C)	UN	1,90
44465	BLOCO CERAMICO / TIJOLO VAZADO PARA ALVENARIA DE VEDACAO, 9 FUROS NA HORIZONTAL DE 19 X 19 X 39 CM (L X A X C)	UN	2,61
38783	BLOCO CERAMICO / TIJOLO VAZADO PARA ALVENARIA DE VEDACAO, FUROS NA HORIZONTAL DE 11,5 X 19 X 19 CM (L X A X C)	UN	0,91
44466	BLOCO CERAMICO / TIJOLO VAZADO PARA ALVENARIA DE VEDACAO, FUROS NA VERTICAL DE 11,5 X 19 X 29 CM (L X A X C)	UN	1,85
44467	BLOCO CERAMICO / TIJOLO VAZADO PARA ALVENARIA DE VEDACAO, FUROS NA VERTICAL DE 11,5 X 19 X 39 CM (L X A X C)	UN	2,23
44468	BLOCO CERAMICO / TIJOLO VAZADO PARA ALVENARIA DE VEDACAO, FUROS NA VERTICAL DE 14 X 19 X 29 CM (L X A X C)	UN	1,94

**INSUMOS DE EDIFICAÇÕES
(SEM DESONERAÇÃO)**
Referência SINAPI: ABRIL DE 2025

CODIGO	DESCRIÇÃO DO INSUMO	UNIDADE DE MEDIDA	PREÇO MEDIANO R\$
37593	BLOCO CERAMICO / TIJOLO VAZADO PARA ALVENARIA DE VEDACAO, FUROS NA VERTICAL DE 14 X 19 X 39 CM (L X A X C)	UN	2,49
37594	BLOCO CERAMICO / TIJOLO VAZADO PARA ALVENARIA DE VEDACAO, FUROS NA VERTICAL DE 19 X 19 X 39 CM (L X A X C)	UN	2,96
37592	BLOCO CERAMICO / TIJOLO VAZADO PARA ALVENARIA DE VEDACAO, FUROS NA VERTICAL DE 9 X 19 X 39 CM (L X A X C)	UN	1,97
41372	BLOCO CONCRETO CELULAR AUTOCLAVADO 12,5 X 30 X 60 CM (E X A X C)	M2	
41371	BLOCO CONCRETO CELULAR AUTOCLAVADO 7,5 X 30 X 60 CM (E X A X C)	M2	
34556	BLOCO DE CONCRETO ESTRUTURAL 14 X 19 X 29 CM, FBK 10 MPA (NBR 6136)	UN	4,03
37873	BLOCO DE CONCRETO ESTRUTURAL 14 X 19 X 29 CM, FBK 12 MPA (NBR 6136)	UN	4,10
34564	BLOCO DE CONCRETO ESTRUTURAL 14 X 19 X 29 CM, FBK 14 MPA (NBR 6136)	UN	4,29
34565	BLOCO DE CONCRETO ESTRUTURAL 14 X 19 X 29 CM, FBK 16 MPA (NBR 6136)	UN	4,54
38590	BLOCO DE CONCRETO ESTRUTURAL 14 X 19 X 29 CM, FBK 4,5 MPA (NBR 6136)	UN	3,36
34566	BLOCO DE CONCRETO ESTRUTURAL 14 X 19 X 29 CM, FBK 6 MPA (NBR 6136)	UN	3,52
34567	BLOCO DE CONCRETO ESTRUTURAL 14 X 19 X 29 CM, FBK 8 MPA (NBR 6136)	UN	3,74
38591	BLOCO DE CONCRETO ESTRUTURAL 14 X 19 X 34 CM, FBK 4,5 MPA (NBR 6136)	UN	3,39
34568	BLOCO DE CONCRETO ESTRUTURAL 14 X 19 X 39 CM, FBK 10 MPA (NBR 6136)	UN	4,42
34569	BLOCO DE CONCRETO ESTRUTURAL 14 X 19 X 39 CM, FBK 12 MPA (NBR 6136)	UN	4,54
34570	BLOCO DE CONCRETO ESTRUTURAL 14 X 19 X 39 CM, FBK 14 MPA (NBR 6136)	UN	4,93
25070	BLOCO DE CONCRETO ESTRUTURAL 14 X 19 X 39 CM, FBK 4,5 MPA (NBR 6136)	UN	3,71
34571	BLOCO DE CONCRETO ESTRUTURAL 14 X 19 X 39 CM, FBK 6 MPA (NBR 6136)	UN	3,74
34573	BLOCO DE CONCRETO ESTRUTURAL 14 X 19 X 39 CM, FBK 8 MPA (NBR 6136)	UN	3,94
37107	BLOCO DE CONCRETO ESTRUTURAL 14 X 19 X 39, FCK 16 MPA (NBR 6136)	UN	5,20
34576	BLOCO DE CONCRETO ESTRUTURAL 19 X 19 X 39 CM, FBK 10 MPA (NBR 6136)	UN	5,74
34577	BLOCO DE CONCRETO ESTRUTURAL 19 X 19 X 39 CM, FBK 12 MPA (NBR 6136)	UN	5,99
34578	BLOCO DE CONCRETO ESTRUTURAL 19 X 19 X 39 CM, FBK 14 MPA (NBR 6136)	UN	6,50
34579	BLOCO DE CONCRETO ESTRUTURAL 19 X 19 X 39 CM, FBK 16 MPA (NBR 6136)	UN	6,93
25067	BLOCO DE CONCRETO ESTRUTURAL 19 X 19 X 39 CM, FBK 4,5 MPA (NBR 6136)	UN	4,64
34580	BLOCO DE CONCRETO ESTRUTURAL 19 X 19 X 39 CM, FBK 8 MPA (NBR 6136)	UN	5,18
25071	BLOCO DE CONCRETO ESTRUTURAL 9 X 19 X 39 CM, FBK 4,5 MPA (NBR 6136)	UN	2,58
44171	BLOCO DE ENGATE RAPIDO PARA BASTIDOR TIPO M10	UN	18,43
38395	BLOCO DE ESPUMA MULTIUSO *23X 13 X 8* CM	UN	8,34
34583	BLOCO DE GESSO COMPACTO / MACICO, BRANCO, E = 10 CM, DIMENSOES *67 X 50* CM	M2	60,64
34584	BLOCO DE GESSO VAZADO, BRANCO, E = *7* CM, DIMENSOES *67 X 50* CM	M2	44,47
709	BLOCO DE POLIETILENO ALTA DENSIDADE, *27* X *30* X *100* CM, ACOMPANHADOS PLACAS TERMINAIS E LONGARINAS, PARA FUNDO DE FILTRO	M2	
34592	BLOCO DE VEDACAO CONCRETO 14 X 19 X 29 CM (CLASSE C - NBR 6136)	UN	2,95
34599	BLOCO DE VEDACAO CONCRETO APARENTE 9 X 19 X 39 CM (CLASSE C - NBR 6136)	UN	2,65
651	BLOCO DE VEDACAO DE CONCRETO 14 X 19 X 39 CM (CLASSE C - NBR 6136)	UN	3,25
654	BLOCO DE VEDACAO DE CONCRETO 19 X 19 X 39 CM (CLASSE C - NBR 6136)	UN	4,03
37103	BLOCO DE VEDACAO DE CONCRETO APARENTE 14 X 19 X 39 CM (CLASSE C - NBR 6136)	UN	3,37
34555	BLOCO DE VEDACAO DE CONCRETO APARENTE 19 X 19 X 39 CM (CLASSE C - NBR 6136)	UN	4,28
674	BLOCO DE VEDACAO DE CONCRETO CELULAR AUTOCLAVADO 10 X 30 X 60 CM (E X A X C)	M2	
34600	BLOCO DE VEDACAO DE CONCRETO CELULAR AUTOCLAVADO 15 X 30 X 60 CM (E X A X C)	M2	
652	BLOCO DE VEDACAO DE CONCRETO CELULAR AUTOCLAVADO 20 X 30 X 60 CM (E X A X C)	M2	
650	BLOCO DE VEDACAO DE CONCRETO, 9 X 19 X 39 CM (CLASSE C - NBR 6136)	UN	2,60
718	BLOCO DE VIDRO / ELEMENTO VAZADO, INCOLOR, VENEZIANA, *20 X 20 X 6* CM (A X L X E)	UN	15,71
11981	BLOCO DE VIDRO / ELEMENTO VAZADO, INCOLOR, VENEZIANA, DE *20 X 10 X 8* CM (A X L X E)	UN	15,26
34586	BLOCO ESTRUTURAL CERAMICO DE 14 X 19 X 29 CM (L X A X C) E 6,0 MPA	UN	1,97
38603	BLOCO ESTRUTURAL CERAMICO DE 14 X 19 X 34 CM (L X A X C) E 6,0 MPA	UN	2,34
34588	BLOCO ESTRUTURAL CERAMICO DE 14 X 19 X 39 CM (L X A X C) E 6,0 MPA	UN	2,66
34590	BLOCO ESTRUTURAL CERAMICO DE 19 X 19 X 29 CM (L X A X C) E 6,0 MPA	UN	2,64
34591	BLOCO ESTRUTURAL CERAMICO DE 19 X 19 X 39 CM (L X A X C) E 6,0 MPA	UN	3,22
40517	BLOQUETE/PISO DE CONCRETO - MODELO PISOGRAMA/CONCREGRAMA 2 FUROS, DIMENSOES APROX. DE *35 X 15* CM E ESPESSURA DE 7 CM (+/- 1 CM), COR NATURAL	M2	44,43
40515	BLOQUETE/PISO DE CONCRETO - MODELO PISOGRAMA/CONCREGRAMA/PAVI-GRADE/GRADEIRO, DIMENSOES APROXIMADAS DE *60 X 45* CM E ESPESSURA DE 8 CM (+/- 1 CM), COR NATURAL	M2	99,98
40524	BLOQUETE/PISO INTERTRAVADO DE CONCRETO - MODELO ONDA/16 FACES/RETANGULAR/TIJOLINHO/PAVER/HOLANDES/PARALELEPIPEDO, *20 X 10* CM, E = 10 CM, RESISTENCIA DE 35 MPA, COR NATURAL	M2	62,49
40529	BLOQUETE/PISO INTERTRAVADO DE CONCRETO - MODELO ONDA/16 FACES/RETANGULAR/TIJOLINHO/PAVER/HOLANDES/PARALELEPIPEDO, *20 X 10* CM, E = 10 CM, RESISTENCIA DE 50 MPA, COR NATURAL	M2	63,88
36156	BLOQUETE/PISO INTERTRAVADO DE CONCRETO - MODELO ONDA/16 FACES/RETANGULAR/TIJOLINHO/PAVER/HOLANDES/PARALELEPIPEDO, *20 X 10* CM, E = 6 CM, RESISTENCIA DE 35 MPA, COLORIDO	M2	48,60
36155	BLOQUETE/PISO INTERTRAVADO DE CONCRETO - MODELO ONDA/16 FACES/RETANGULAR/TIJOLINHO/PAVER/HOLANDES/PARALELEPIPEDO, *20 X 10* CM, E = 6 CM, RESISTENCIA DE 35 MPA, COR NATURAL	M2	41,95
36154	BLOQUETE/PISO INTERTRAVADO DE CONCRETO - MODELO ONDA/16 FACES/RETANGULAR/TIJOLINHO/PAVER/HOLANDES/PARALELEPIPEDO, *20 X 10* CM, E = 8 CM, RESISTENCIA DE 35 MPA, COLORIDO	M2	58,32
36170	BLOQUETE/PISO INTERTRAVADO DE CONCRETO - MODELO ONDA/16 FACES/RETANGULAR/TIJOLINHO/PAVER/HOLANDES/PARALELEPIPEDO, *20 X 10* CM, E = 8 CM, RESISTENCIA DE 35 MPA, COR NATURAL	M2	53,00

**INSUMOS DE EDIFICAÇÕES
(SEM DESONERAÇÃO)**
Referência SINAPI: ABRIL DE 2025

CODIGO	DESCRIÇÃO DO INSUMO	UNIDAD E DE MEDIDA	PRECO MEDIANO R\$
695	BLOQUETE/PISO INTERTRAVADO DE CONCRETO - MODELO RAQUETE, *22 X 13,5* CM, E = 6 CM, RESISTENCIA DE 35 MPA, COR NATURAL	M2	42,84
679	BLOQUETE/PISO INTERTRAVADO DE CONCRETO - MODELO SEXTAVADO / HEXAGONAL, *25 X 25* CM, E = 10 CM, RESISTENCIA DE 35 MPA, COR NATURAL	M2	63,88
711	BLOQUETE/PISO INTERTRAVADO DE CONCRETO - MODELO SEXTAVADO / HEXAGONAL, *25 X 25* CM, E = 6 CM, RESISTENCIA DE 35 MPA, COR NATURAL	M2	42,25
712	BLOQUETE/PISO INTERTRAVADO DE CONCRETO - MODELO SEXTAVADO / HEXAGONAL, *25 X 25* CM, E = 8 CM, RESISTENCIA DE 35 MPA, COR NATURAL	M2	53,22
12614	BOCAL PVC, PARA CALHA PLUVIAL, DIAMETRO DA SAIDA ENTRE *75 E 120* MM, PARA DRENAGEM PLUVIAL PREDIAL	UN	52,02
6140	BOLSA DE LIGACAO EM PVC FLEXIVEL PARA VASO SANITARIO 40 MM (1 1/2")	UN	4,15
38399	BOLSA DE LONA PARA FERRAMENTAS *50 X 35 X 25* CM	UN	185,23
729	BOMBA CENTRIFUGA COM MOTOR ELETRICO MONOFASICO, POTENCIA 0,33 HP, BOCAIS 1" X 3/4", DIAMETRO DO ROTOR 99 MM, HM/Q = 4 MCA / 8,5 M3/H A 18 MCA / 0,90 M3/H	UN	830,88
39925	BOMBA CENTRIFUGA MONOESTAGIO COM MOTOR ELETRICO MONOFASICO, POTENCIA 15 HP, DIAMETRO DO ROTOR *173* MM, HM/Q = *30* MCA / *90* M3/H A *45* MCA / *55* M3/H	UN	12.006,14
731	BOMBA CENTRIFUGA MOTOR ELETRICO MONOFASICO 0,49 HP BOCAIS 1" X 3/4", DIAMETRO DO ROTOR 110 MM, HM/Q: 6 M / 8,3 M3/H A 20 M / 1,2 M3/H	UN	808,65
10575	BOMBA CENTRIFUGA MOTOR ELETRICO MONOFASICO 0,50 CV DIAMETRO DE SUCCAO X ELEVACAO 3/4" X 3/4", MONOESTAGIO, DIAMETRO DOS ROTORES 114 MM, HM/Q: 2 M / 2,99 M3/H A 24 M / 0,71 M3/H	UN	1.261,96
733	BOMBA CENTRIFUGA MOTOR ELETRICO MONOFASICO 0,74HP DIAMETRO DE SUCCAO X ELEVACAO 1 1/4" X 1", DIAMETRO DO ROTOR 120 MM, HM/Q: 8 M / 7,70 M3/H A 24 M / 2,80 M3/H	UN	1.381,69
732	BOMBA CENTRIFUGA MOTOR ELETRICO TRIFASICO 0,99HP DIAMETRO DE SUCCAO X ELEVACAO 1" X 1", DIAMETRO DO ROTOR 145 MM, HM/Q: 14 M / 8,4 M3/H A 40 M / 0,60 M3/H	UN	1.363,12
735	BOMBA CENTRIFUGA MOTOR ELETRICO TRIFASICO 1,48HP DIAMETRO DE SUCCAO X ELEVACAO 1" X 1", 4 ESTAGIOS, DIAMETRO DOS ROTORES 3 X 107 MM + 1 X 100 MM, HM/Q: 10 M / 5,3 M3/H A 70 M / 1,8 M3/H	UN	2.424,91
737	BOMBA CENTRIFUGA MOTOR ELETRICO TRIFASICO 14,8 HP, DIAMETRO DE SUCCAO X ELEVACAO 2 1/2" X 2", DIAMETRO DO ROTOR 195 MM, HM/Q: 62 M / 55,5 M3/H A 80 M / 31,50 M3/H	UN	7.643,96
736	BOMBA CENTRIFUGA MOTOR ELETRICO TRIFASICO 2,96HP, DIAMETRO DE SUCCAO X ELEVACAO 1 1/2" X 1 1/4", DIAMETRO DO ROTOR 148 MM, HM/Q: 34 M / 14,80 M3/H A 40 M / 8,60 M3/H	UN	2.038,91
738	BOMBA CENTRIFUGA MOTOR ELETRICO TRIFASICO 5HP, DIAMETRO DE SUCCAO X ELEVACAO 2" X 1 1/2", DIAMETRO DO ROTOR 155 MM, HM/Q: 40 M / 20,40 M3/H A 46 M / 9,20 M3/H	UN	3.544,45
740	BOMBA CENTRIFUGA MOTOR ELETRICO TRIFASICO 9,86 DIAMETRO DE SUCCAO X ELEVACAO 1" X 1", 4 ESTAGIOS, DIAMETRO DOS ROTORES 4 X 146 MM, HM/Q: 85 M / 14,9 M3/H A 140 M / 4,2 M3/H	UN	7.190,95
734	BOMBA CENTRIFUGA, MOTOR ELETRICO TRIFASICO 1,48HP DIAMETRO DE SUCCAO X ELEVACAO 1 1/2" X 1", DIAMETRO DO ROTOR 117 MM, HM/Q: 10 M / 21,9 M3/H A 24 M / 6,1 M3/H	UN	1.461,26
39008	BOMBA DE PROJECAO DE CONCRETO SECO, POTENCIA 10 CV, VAZAO 3 M3/H	UN	58.513,46
39009	BOMBA DE PROJECAO DE CONCRETO SECO, POTENCIA 10 CV, VAZAO 6 M3/H	UN	62.689,92
10587	BOMBA SUBMERSA PARA POCOS TUBULARES PROFUNDOS DIAMETRO DE 4 POLEGADAS, ELETRICA, MONOFASICA, POTENCIA 0,49 HP, 13 ESTAGIOS, BOCAL DE DESCARGA DIAMETRO DE UMA POLEGADA E MEIA, HM/Q = 18 M / 1,90 M3/H A 85 M / 0,60 M3/H	UN	4.680,52
759	BOMBA SUBMERSA PARA POCOS TUBULARES PROFUNDOS DIAMETRO DE 4 POLEGADAS, ELETRICA, TRIFASICA, POTENCIA 1,97 HP, 20 ESTAGIOS, BOCAL DE DESCARGA DIAMETRO DE UMA POLEGADA E MEIA, HM/Q = 18 M / 5,40 M3/H A 164 M / 0,80 M3/H	UN	6.729,67
761	BOMBA SUBMERSA PARA POCOS TUBULARES PROFUNDOS DIAMETRO DE 4 POLEGADAS, ELETRICA, TRIFASICA, POTENCIA 5,42 HP, 15 ESTAGIOS, BOCAL DE DESCARGA DIAMETRO DE 2 POLEGADAS, HM/Q = 18 M / 18,10 M3/H A 121 M / 2,90 M3/H	UN	11.407,35
750	BOMBA SUBMERSA PARA POCOS TUBULARES PROFUNDOS DIAMETRO DE 4 POLEGADAS, ELETRICA, TRIFASICA, POTENCIA 5,42 HP, 29 ESTAGIOS, BOCAL DE DESCARGA DE UMA POLEGADA E MEIA, HM/Q = 18 M / 8,10 M3/H A 201 M / 3,2 M3/H	UN	10.830,37
755	BOMBA SUBMERSA PARA POCOS TUBULARES PROFUNDOS DIAMETRO DE 6 POLEGADAS, ELETRICA, TRIFASICA, POTENCIA 27,12 HP, 7 ESTAGIOS, BOCAL DE DESCARGA DIAMETRO DE 4 POLEGADAS, HM/Q = 13,9 M / 90 M3/H A 44,0 M / 25,0 M3/H	UN	44.442,59
749	BOMBA SUBMERSA PARA POCOS TUBULARES PROFUNDOS DIAMETRO DE 6 POLEGADAS, ELETRICA, TRIFASICA, POTENCIA 3,45 HP, 5 ESTAGIOS, BOCAL DE DESCARGA DIAMETRO DE 2 POLEGADAS, HM/Q = 68,5 M / 6,12 M3/H A 39,5 M / 14,04 M3/H	UN	16.345,16
756	BOMBA SUBMERSA PARA POCOS TUBULARES PROFUNDOS DIAMETRO DE 6 POLEGADAS, ELETRICA, TRIFASICA, POTENCIA 32 HP, 9 ESTAGIOS, BOCAL DE DESCARGA DIAMETRO DE 4 POLEGADAS, HM/Q = 114,0 M / 13,9 M3/H A 57,0 M / 25,0 M3/H	UN	48.470,60
10588	BOMBA SUBMERSIVEL, ELETRICA, TRIFASICA, POTENCIA 0,98 HP, DIAMETRO DO ROTOR 142 MM SEMIABERTO, BOCAL DE SAIDA DIAMETRO DE 2 POLEGADAS, HM/Q = 2 M / 32 M3/H A 8 M / 16 M3/H	UN	4.858,98
10592	BOMBA SUBMERSIVEL, ELETRICA, TRIFASICA, POTENCIA 0,99 HP, DIAMETRO ROTOR 98 MM SEMIABERTO, BOCAL DE SAIDA DIAMETRO 2 POLEGADAS, HM/Q = 2 M / 28,90 M3/H A 14 M / 7 M3/H	UN	5.869,00
10589	BOMBA SUBMERSIVEL, ELETRICA, TRIFASICA, POTENCIA 1,97 HP, DIAMETRO DO ROTOR 144 MM SEMIABERTO, BOCAL DE SAIDA DIAMETRO DE 2 POLEGADAS, HM/Q = 2 M / 26,8 M3/H A 28 M / 4,6 M3/H	UN	7.884,63
760	BOMBA SUBMERSIVEL, ELETRICA, TRIFASICA, POTENCIA 13 HP, DIAMETRO DO ROTOR 170 MM, BOCAL DE SAIDA DIAMETRO DE 3 POLEGADAS, HM/Q = 11 M / 68,40 M3/H A 72 M / 3,6 M3/H	UN	44.017,50
751	BOMBA SUBMERSIVEL, ELETRICA, TRIFASICA, POTENCIA 2,96 HP, DIAMETRO DO ROTOR 144 MM SEMIABERTO, BOCAL DE SAIDA DIAMETRO DE DUAS POLEGADAS, HM/Q = 2 M / 38,8 M3/H A 28 M / 5 M3/H	UN	6.932,75
754	BOMBA SUBMERSIVEL, ELETRICA, TRIFASICA, POTENCIA 3,75 HP, DIAMETRO DO ROTOR 90 MM SEMIABERTO, BOCAL DE SAIDA DIAMETRO DE 2 POLEGADAS, HM/Q = 5 M / 61,2 M3/H A 25,5 M / 3,6 M3/H	UN	11.004,37
757	BOMBA SUBMERSIVEL, ELETRICA, TRIFASICA, POTENCIA 6 HP, DIAMETRO DO ROTOR 127 MM, BOCAL DE SAIDA DIAMETRO DE 3 POLEGADAS, HM/Q = 7 M / 66,90 M3/H A 26 M / 2,88 M3/H	UN	22.008,75
44489	BOMBA TRIPLEX COM MOTOR A DIESEL, NACIONAL, DIAMETRO DE SUCCAO DE 2 1/2"	UN	206.556,39

**INSUMOS DE EDIFICAÇÕES
(SEM DESONERAÇÃO)**
Referência SINAPI: ABRIL DE 2025

CODIGO	DESCRIÇÃO DO INSUMO	UNIDADE E DE MEDIDA	PREÇO MEDIANO R\$
39917	BOMBA TRIPLEX, PARA INJECAO DE CALDA DE CIMENTO, VAZAO MAXIMA DE *100* LITROS/MINUTO, PRESSAO MAXIMA DE *70* BAR, POTENCIA DE 15 CV	UN	89.880,90
38167	BORBOLETA PARA JANELA TIPO GUILHOTINA, EM ZAMAC CROMADO	PAR	26,61
36145	BOTA DE PVC PRETA, CANO MEDIO, SEM FORRO	PAR	45,79
12893	BOTA DE SEGURANÇA COM BIQUEIRA DE AÇO E COLARINHO ACOLCHOADO	PAR	76,32
11685	BRACO / CANO PARA CHUVEIRO ELETRICO, EM ALUMINIO, 30 CM X 1/2"	UN	43,64
11680	BRACO OU HASTE COM CANOPLA PLASTICA, 1/2 ", PARA CHUVEIRO SIMPLES	UN	16,93
11679	BRACO OU HASTE RETA COM CANOPLA PLASTICA, 1/2 ", PARA CHUVEIRO ELETRICO	UN	22,95
2512	BRACO P/ LUMINARIA PUBLICA 1 X 1,50M ROMAGNOLE OU EQUIV	UN	
4374	BUCHA DE NYLON SEM ABA S10	UN	0,33
7568	BUCHA DE NYLON SEM ABA S10, COM PARAFUSO DE 6,10 X 65 MM EM AÇO ZINCADO COM ROSCA SOBERBA, CABECA CHATA E FENDA PHILLIPS	UN	0,55
7584	BUCHA DE NYLON SEM ABA S12, COM PARAFUSO DE 5/16" X 80 MM EM AÇO ZINCADO COM ROSCA SOBERBA E CABECA SEXTAVADA	UN	0,84
11945	BUCHA DE NYLON SEM ABA S4	UN	0,05
11946	BUCHA DE NYLON SEM ABA S5	UN	0,06
4375	BUCHA DE NYLON SEM ABA S6	UN	0,09
11950	BUCHA DE NYLON SEM ABA S6, COM PARAFUSO DE 4,20 X 40 MM EM AÇO ZINCADO COM ROSCA SOBERBA, CABECA CHATA E FENDA PHILLIPS	UN	0,18
4376	BUCHA DE NYLON SEM ABA S8	UN	0,17
7583	BUCHA DE NYLON SEM ABA S8, COM PARAFUSO DE 4,80 X 50 MM EM AÇO ZINCADO COM ROSCA SOBERBA, CABECA CHATA E FENDA PHILLIPS	UN	0,37
4350	BUCHA DE NYLON, DIAMETRO DO FURO 8 MM, COMPRIMENTO 40 MM, COM PARAFUSO DE ROSCA SOBERBA, CABECA CHATA, FENDA SIMPLES, 4,8 X 50 MM	UN	0,57
44400	BUCHA DE REDUCAO CPVC, SOLDAVEL, 54 X 28 MM, PARA AGUA QUENTE	UN	35,44
39886	BUCHA DE REDUCAO DE COBRE SEM ANEL DE SOLDA, PONTA X BOLSA, 22 X 15 MM	UN	
39887	BUCHA DE REDUCAO DE COBRE SEM ANEL DE SOLDA, PONTA X BOLSA, 28 X 22 MM	UN	
39888	BUCHA DE REDUCAO DE COBRE SEM ANEL DE SOLDA, PONTA X BOLSA, 35 X 28 MM	UN	
39890	BUCHA DE REDUCAO DE COBRE SEM ANEL DE SOLDA, PONTA X BOLSA, 42 X 35 MM	UN	
39891	BUCHA DE REDUCAO DE COBRE SEM ANEL DE SOLDA, PONTA X BOLSA, 54 X 42 MM	UN	
39892	BUCHA DE REDUCAO DE COBRE SEM ANEL DE SOLDA, PONTA X BOLSA, 66 X 54 MM	UN	
790	BUCHA DE REDUCAO DE FERRO GALVANIZADO, COM ROSCA BSP, DE 1 1/2" X 1 1/4"	UN	
791	BUCHA DE REDUCAO DE FERRO GALVANIZADO, COM ROSCA BSP, DE 1 1/2" X 1"	UN	
766	BUCHA DE REDUCAO DE FERRO GALVANIZADO, COM ROSCA BSP, DE 1 1/2" X 1/2"	UN	
767	BUCHA DE REDUCAO DE FERRO GALVANIZADO, COM ROSCA BSP, DE 1 1/2" X 3/4"	UN	
789	BUCHA DE REDUCAO DE FERRO GALVANIZADO, COM ROSCA BSP, DE 1 1/4" X 1"	UN	
768	BUCHA DE REDUCAO DE FERRO GALVANIZADO, COM ROSCA BSP, DE 1 1/4" X 1/2"	UN	
769	BUCHA DE REDUCAO DE FERRO GALVANIZADO, COM ROSCA BSP, DE 1 1/4" X 3/4"	UN	
764	BUCHA DE REDUCAO DE FERRO GALVANIZADO, COM ROSCA BSP, DE 1" X 1/2"	UN	
765	BUCHA DE REDUCAO DE FERRO GALVANIZADO, COM ROSCA BSP, DE 1" X 3/4"	UN	
770	BUCHA DE REDUCAO DE FERRO GALVANIZADO, COM ROSCA BSP, DE 1/2" X 1/4"	UN	
12394	BUCHA DE REDUCAO DE FERRO GALVANIZADO, COM ROSCA BSP, DE 1/2" X 3/8"	UN	
787	BUCHA DE REDUCAO DE FERRO GALVANIZADO, COM ROSCA BSP, DE 2 1/2" X 1 1/2"	UN	
774	BUCHA DE REDUCAO DE FERRO GALVANIZADO, COM ROSCA BSP, DE 2 1/2" X 1 1/4"	UN	
773	BUCHA DE REDUCAO DE FERRO GALVANIZADO, COM ROSCA BSP, DE 2 1/2" X 1"	UN	
775	BUCHA DE REDUCAO DE FERRO GALVANIZADO, COM ROSCA BSP, DE 2 1/2" X 2"	UN	
788	BUCHA DE REDUCAO DE FERRO GALVANIZADO, COM ROSCA BSP, DE 2" X 1 1/2"	UN	
772	BUCHA DE REDUCAO DE FERRO GALVANIZADO, COM ROSCA BSP, DE 2" X 1 1/4"	UN	
771	BUCHA DE REDUCAO DE FERRO GALVANIZADO, COM ROSCA BSP, DE 2" X 1"	UN	
776	BUCHA DE REDUCAO DE FERRO GALVANIZADO, COM ROSCA BSP, DE 3" X 1 1/2"	UN	
777	BUCHA DE REDUCAO DE FERRO GALVANIZADO, COM ROSCA BSP, DE 3" X 1 1/4"	UN	
780	BUCHA DE REDUCAO DE FERRO GALVANIZADO, COM ROSCA BSP, DE 3" X 2 1/2"	UN	
778	BUCHA DE REDUCAO DE FERRO GALVANIZADO, COM ROSCA BSP, DE 3" X 2"	UN	
779	BUCHA DE REDUCAO DE FERRO GALVANIZADO, COM ROSCA BSP, DE 3/4" X 1/2"	UN	
781	BUCHA DE REDUCAO DE FERRO GALVANIZADO, COM ROSCA BSP, DE 4" X 2 1/2"	UN	
786	BUCHA DE REDUCAO DE FERRO GALVANIZADO, COM ROSCA BSP, DE 4" X 2"	UN	
782	BUCHA DE REDUCAO DE FERRO GALVANIZADO, COM ROSCA BSP, DE 4" X 3"	UN	
783	BUCHA DE REDUCAO DE FERRO GALVANIZADO, COM ROSCA BSP, DE 5" X 4"	UN	
785	BUCHA DE REDUCAO DE FERRO GALVANIZADO, COM ROSCA BSP, DE 6" X 4"	UN	
784	BUCHA DE REDUCAO DE FERRO GALVANIZADO, COM ROSCA BSP, DE 6" X 5"	UN	
828	BUCHA DE REDUCAO DE PVC, SOLDAVEL, CURTA, COM 25 X 20 MM, PARA AGUA FRIA PREDIAL	UN	0,57
829	BUCHA DE REDUCAO DE PVC, SOLDAVEL, CURTA, COM 32 X 25 MM, PARA AGUA FRIA PREDIAL	UN	0,91
812	BUCHA DE REDUCAO DE PVC, SOLDAVEL, CURTA, COM 40 X 32 MM, PARA AGUA FRIA PREDIAL	UN	2,02
819	BUCHA DE REDUCAO DE PVC, SOLDAVEL, CURTA, COM 50 X 40 MM, PARA AGUA FRIA PREDIAL	UN	3,50
818	BUCHA DE REDUCAO DE PVC, SOLDAVEL, CURTA, COM 60 X 50 MM, PARA AGUA FRIA PREDIAL	UN	6,53
20086	BUCHA DE REDUCAO DE PVC, SOLDAVEL, LONGA, 50 X 40 MM, PARA ESGOTO PREDIAL	UN	2,97
832	BUCHA DE REDUCAO DE PVC, SOLDAVEL, LONGA, COM 32 X 20 MM, PARA AGUA FRIA PREDIAL	UN	2,70
834	BUCHA DE REDUCAO DE PVC, SOLDAVEL, LONGA, COM 40 X 25 MM, PARA AGUA FRIA PREDIAL	UN	3,49
813	BUCHA DE REDUCAO DE PVC, SOLDAVEL, LONGA, COM 50 X 25 MM, PARA AGUA FRIA PREDIAL	UN	4,06
820	BUCHA DE REDUCAO DE PVC, SOLDAVEL, LONGA, COM 50 X 32 MM, PARA AGUA FRIA PREDIAL	UN	5,47
816	BUCHA DE REDUCAO DE PVC, SOLDAVEL, LONGA, COM 60 X 25 MM, PARA AGUA FRIA PREDIAL	UN	9,75
814	BUCHA DE REDUCAO DE PVC, SOLDAVEL, LONGA, COM 60 X 32 MM, PARA AGUA FRIA PREDIAL	UN	12,11
822	BUCHA DE REDUCAO DE PVC, SOLDAVEL, LONGA, COM 60 X 50 MM, PARA AGUA FRIA PREDIAL	UN	15,81
821	BUCHA DE REDUCAO DE PVC, SOLDAVEL, LONGA, COM 75 X 50 MM, PARA AGUA FRIA PREDIAL	UN	18,09
39191	BUCHA DE REDUCAO EM ALUMINIO, COM ROSCA, DE 1 1/2" X 1 1/4", PARA ELETRODUTO	UN	23,33
39190	BUCHA DE REDUCAO EM ALUMINIO, COM ROSCA, DE 1 1/2" X 1", PARA ELETRODUTO	UN	24,37

**INSUMOS DE EDIFICAÇÕES
(SEM DESONERAÇÃO)**
Referência SINAPI: ABRIL DE 2025

CODIGO	DESCRIÇÃO DO INSUMO	UNIDAD E DE MEDIDA	PRECO MEDIANO R\$
39189	BUCHA DE REDUCAO EM ALUMINIO, COM ROSCA, DE 1 1/2" X 3/4", PARA ELETRODUTO	UN	25,79
39188	BUCHA DE REDUCAO EM ALUMINIO, COM ROSCA, DE 1 1/4" X 1", PARA ELETRODUTO	UN	18,98
39186	BUCHA DE REDUCAO EM ALUMINIO, COM ROSCA, DE 1 1/4" X 1/2", PARA ELETRODUTO	UN	23,07
39187	BUCHA DE REDUCAO EM ALUMINIO, COM ROSCA, DE 1 1/4" X 3/4", PARA ELETRODUTO	UN	19,90
39184	BUCHA DE REDUCAO EM ALUMINIO, COM ROSCA, DE 1" X 1/2", PARA ELETRODUTO	UN	7,48
39185	BUCHA DE REDUCAO EM ALUMINIO, COM ROSCA, DE 1" X 3/4", PARA ELETRODUTO	UN	6,82
39198	BUCHA DE REDUCAO EM ALUMINIO, COM ROSCA, DE 2 1/2" X 1 1/2", PARA ELETRODUTO	UN	76,52
39197	BUCHA DE REDUCAO EM ALUMINIO, COM ROSCA, DE 2 1/2" X 1 1/4", PARA ELETRODUTO	UN	79,94
39196	BUCHA DE REDUCAO EM ALUMINIO, COM ROSCA, DE 2 1/2" X 1", PARA ELETRODUTO	UN	82,44
39199	BUCHA DE REDUCAO EM ALUMINIO, COM ROSCA, DE 2 1/2" X 2", PARA ELETRODUTO	UN	73,64
39195	BUCHA DE REDUCAO EM ALUMINIO, COM ROSCA, DE 2" X 1 1/2", PARA ELETRODUTO	UN	42,51
39194	BUCHA DE REDUCAO EM ALUMINIO, COM ROSCA, DE 2" X 1 1/4", PARA ELETRODUTO	UN	45,49
39193	BUCHA DE REDUCAO EM ALUMINIO, COM ROSCA, DE 2" X 1", PARA ELETRODUTO	UN	49,86
39192	BUCHA DE REDUCAO EM ALUMINIO, COM ROSCA, DE 2" X 3/4", PARA ELETRODUTO	UN	51,86
39201	BUCHA DE REDUCAO EM ALUMINIO, COM ROSCA, DE 3" X 1 1/2", PARA ELETRODUTO	UN	91,49
39200	BUCHA DE REDUCAO EM ALUMINIO, COM ROSCA, DE 3" X 1 1/4", PARA ELETRODUTO	UN	92,23
39203	BUCHA DE REDUCAO EM ALUMINIO, COM ROSCA, DE 3" X 2 1/2", PARA ELETRODUTO	UN	74,47
39202	BUCHA DE REDUCAO EM ALUMINIO, COM ROSCA, DE 3" X 2", PARA ELETRODUTO	UN	87,48
39920	BUCHA DE REDUCAO EM ALUMINIO, COM ROSCA, DE 3/4" X 1/2", PARA ELETRODUTO	UN	6,28
39205	BUCHA DE REDUCAO EM ALUMINIO, COM ROSCA, DE 4" X 2 1/2", PARA ELETRODUTO	UN	145,95
39204	BUCHA DE REDUCAO EM ALUMINIO, COM ROSCA, DE 4" X 2", PARA ELETRODUTO	UN	149,47
39206	BUCHA DE REDUCAO EM ALUMINIO, COM ROSCA, DE 4" X 3", PARA ELETRODUTO	UN	141,81
798	BUCHA DE REDUCAO PVC ROSCAVEL 3/4" X 1/2"	UN	1,12
797	BUCHA DE REDUCAO PVC, ROSCAVEL 1 1/2" X 1"	UN	8,19
796	BUCHA DE REDUCAO PVC, ROSCAVEL, 1 1/2" X 3/4"	UN	6,95
799	BUCHA DE REDUCAO PVC, ROSCAVEL, 1" X 1/2"	UN	3,36
792	BUCHA DE REDUCAO PVC, ROSCAVEL, 1" X 3/4"	UN	3,26
38001	BUCHA DE REDUCAO, CPVC, SOLDAVEL, 22 X 15 MM, PARA AGUA QUENTE	UN	1,31
38002	BUCHA DE REDUCAO, CPVC, SOLDAVEL, 28 X 22 MM, PARA AGUA QUENTE	UN	4,57
38003	BUCHA DE REDUCAO, CPVC, SOLDAVEL, 35 X 28 MM, PARA AGUA QUENTE	UN	31,25
38004	BUCHA DE REDUCAO, CPVC, SOLDAVEL, 42 X 22 MM, PARA AGUA QUENTE	UN	35,94
44263	BUCHA DE REDUCAO, CPVC, SOLDAVEL, 54 X 35 MM, PARA AGUA QUENTE	UN	64,52
36327	BUCHA DE REDUCAO, PPR, DN 25 X 20 MM, PARA AGUA QUENTE PREDIAL	UN	5,06
38992	BUCHA DE REDUCAO, PPR, DN 32 X 25 MM, PARA AGUA QUENTE E FRIA PREDIAL	UN	6,15
38993	BUCHA DE REDUCAO, PPR, DN 40 X 25 MM, PARA AGUA QUENTE E FRIA PREDIAL	UN	15,99
44175	BUCHA DE REDUCAO, PPR, DN 50 X 25 MM, PARA AGUA QUENTE E FRIA PREDIAL	UN	27,89
44177	BUCHA DE REDUCAO, PPR, DN 50 X 32 MM, PARA AGUA QUENTE E FRIA PREDIAL	UN	20,84
38418	BUCHA DE REDUCAO, PVC, LONGA, SERIE R, DN 50 X 40 MM, PARA ESGOTO PREDIAL	UN	5,11
39178	BUCHA EM ALUMINIO, COM ROSCA, DE 1 1/2", PARA ELETRODUTO	UN	2,52
39177	BUCHA EM ALUMINIO, COM ROSCA, DE 1 1/4", PARA ELETRODUTO	UN	2,28
39176	BUCHA EM ALUMINIO, COM ROSCA, DE 1", PARA ELETRODUTO	UN	1,49
39174	BUCHA EM ALUMINIO, COM ROSCA, DE 1/2", PARA ELETRODUTO	UN	1,14
39180	BUCHA EM ALUMINIO, COM ROSCA, DE 2 1/2", PARA ELETRODUTO	UN	6,85
39179	BUCHA EM ALUMINIO, COM ROSCA, DE 2", PARA ELETRODUTO	UN	6,06
39181	BUCHA EM ALUMINIO, COM ROSCA, DE 3", PARA ELETRODUTO	UN	9,19
39175	BUCHA EM ALUMINIO, COM ROSCA, DE 3/4", PARA ELETRODUTO	UN	1,39
39217	BUCHA EM ALUMINIO, COM ROSCA, DE 3/8", PARA ELETRODUTO	UN	1,07
39182	BUCHA EM ALUMINIO, COM ROSCA, DE 4", PARA ELETRODUTO	UN	12,92
12616	CABECEIRA DIREITA OU ESQUERDA, PVC, PARA CALHA PLUVIAL, DIAMETRO ENTRE *119 E 170* MM, PARA DRENAGEM PLUVIAL PREDIAL	UN	15,78
1049	CABECOTE PARA ENTRADA DE LINHA DE ALIMENTACAO PARA ELETRODUTO, EM LIGA DE ALUMINIO COM ACABAMENTO ANTI CORROSIVO, COM FIXACAO POR ENCAIXE LISO DE 360 GRAUS, DE 1 1/2"	UN	10,81
1099	CABECOTE PARA ENTRADA DE LINHA DE ALIMENTACAO PARA ELETRODUTO, EM LIGA DE ALUMINIO COM ACABAMENTO ANTI CORROSIVO, COM FIXACAO POR ENCAIXE LISO DE 360 GRAUS, DE 1 1/4"	UN	8,27
1050	CABECOTE PARA ENTRADA DE LINHA DE ALIMENTACAO PARA ELETRODUTO, EM LIGA DE ALUMINIO COM ACABAMENTO ANTI CORROSIVO, COM FIXACAO POR ENCAIXE LISO DE 360 GRAUS, DE 1"	UN	5,66
39678	CABECOTE PARA ENTRADA DE LINHA DE ALIMENTACAO PARA ELETRODUTO, EM LIGA DE ALUMINIO COM ACABAMENTO ANTI CORROSIVO, COM FIXACAO POR ENCAIXE LISO DE 360 GRAUS, DE 1/2"	UN	3,33
1101	CABECOTE PARA ENTRADA DE LINHA DE ALIMENTACAO PARA ELETRODUTO, EM LIGA DE ALUMINIO COM ACABAMENTO ANTI CORROSIVO, COM FIXACAO POR ENCAIXE LISO DE 360 GRAUS, DE 2 1/2"	UN	35,66
1100	CABECOTE PARA ENTRADA DE LINHA DE ALIMENTACAO PARA ELETRODUTO, EM LIGA DE ALUMINIO COM ACABAMENTO ANTI CORROSIVO, COM FIXACAO POR ENCAIXE LISO DE 360 GRAUS, DE 2"	UN	18,40
39679	CABECOTE PARA ENTRADA DE LINHA DE ALIMENTACAO PARA ELETRODUTO, EM LIGA DE ALUMINIO COM ACABAMENTO ANTI CORROSIVO, COM FIXACAO POR ENCAIXE LISO DE 360 GRAUS, DE 3 1/2"	UN	71,08
1102	CABECOTE PARA ENTRADA DE LINHA DE ALIMENTACAO PARA ELETRODUTO, EM LIGA DE ALUMINIO COM ACABAMENTO ANTI CORROSIVO, COM FIXACAO POR ENCAIXE LISO DE 360 GRAUS, DE 3"	UN	53,18
1098	CABECOTE PARA ENTRADA DE LINHA DE ALIMENTACAO PARA ELETRODUTO, EM LIGA DE ALUMINIO COM ACABAMENTO ANTI CORROSIVO, COM FIXACAO POR ENCAIXE LISO DE 360 GRAUS, DE 3/4"	UN	4,41
1051	CABECOTE PARA ENTRADA DE LINHA DE ALIMENTACAO PARA ELETRODUTO, EM LIGA DE ALUMINIO COM ACABAMENTO ANTI CORROSIVO, COM FIXACAO POR ENCAIXE LISO DE 360 GRAUS, DE 4"	UN	77,30
37399	CABIDE/GANCHO DE BANHEIRO SIMPLES EM METAL CROMADO	UN	57,25
43834	CABO COAXIAL RG11 95% DE MALHA	M	26,27
43835	CABO COAXIAL RG59 95% DE MALHA	M	2,35
43833	CABO COAXIAL RG6 95% DE MALHA	M	2,44
41955	CABO DE ACO GALVANIZADO, DIAMETRO 12,7 MM (1/2"), COM ALMA DE ACO CABO INDEPENDENTE 6 X 25 F	KG	88,52

INSUMOS DE EDIFICAÇÕES
(SEM DESONERAÇÃO)
Referência SINAPI: ABRIL DE 2025

CODIGO	DESCRIÇÃO DO INSUMO	UNIDAD E DE MEDIDA	PRECO MEDIANO R\$
41953	CABO DE ACO GALVANIZADO, DIAMETRO 12,7 MM (1/2"), COM ALMA DE FIBRA 6 X 25 F	KG	84,48
41954	CABO DE ACO GALVANIZADO, DIAMETRO 9,53 MM (3/8"), COM ALMA DE FIBRA 6 X 25 F	KG	83,68
25004	CABO DE ALUMINIO NU COM ALMA DE ACO, BITOLA 1/0 AWG	KG	49,11
25002	CABO DE ALUMINIO NU COM ALMA DE ACO, BITOLA 2 AWG	KG	49,11
37409	CABO DE ALUMINIO NU COM ALMA DE ACO, BITOLA 2/0 AWG	KG	49,11
841	CABO DE ALUMINIO NU COM ALMA DE ACO, BITOLA 4 AWG	KG	49,71
25005	CABO DE ALUMINIO NU SEM ALMA DE ACO, BITOLA 1/0 AWG	KG	53,88
25003	CABO DE ALUMINIO NU SEM ALMA DE ACO, BITOLA 2 AWG	KG	54,70
37410	CABO DE ALUMINIO NU SEM ALMA DE ACO, BITOLA 2/0 AWG	KG	53,88
842	CABO DE ALUMINIO NU SEM ALMA DE ACO, BITOLA 4 AWG	KG	54,65
44391	CABO DE COBRE FLEXIVEL NAO HALOGENADO, SEM EMISSAO DE FUMACA, 750V, SECAO NOMINAL 120 MM	M	116,45
44388	CABO DE COBRE FLEXIVEL NAO HALOGENADO, SEM EMISSAO DE FUMACA, 750V, SECAO NOMINAL 2,5 MM	M	2,52
44392	CABO DE COBRE FLEXIVEL NAO HALOGENADO, SEM EMISSAO DE FUMACA, 750V, SECAO NOMINAL 240 MM	M	231,87
44390	CABO DE COBRE FLEXIVEL NAO HALOGENADO, SEM EMISSAO DE FUMACA, 750V, SECAO NOMINAL 50 MM	M	49,13
44389	CABO DE COBRE FLEXIVEL NAO HALOGENADO, SEM EMISSAO DE FUMACA, 750V, SECAO NOMINAL 6,0 MM	M	5,80
862	CABO DE COBRE NU 10 MM2 MEIO-DURO	M	10,62
866	CABO DE COBRE NU 120 MM2 MEIO-DURO	M	135,02
892	CABO DE COBRE NU 150 MM2 MEIO-DURO	M	163,44
857	CABO DE COBRE NU 16 MM2 MEIO-DURO	M	17,77
37404	CABO DE COBRE NU 185 MM2 MEIO-DURO	M	189,10
868	CABO DE COBRE NU 25 MM2 MEIO-DURO	M	25,33
863	CABO DE COBRE NU 35 MM2 MEIO-DURO	M	37,31
867	CABO DE COBRE NU 50 MM2 MEIO-DURO	M	53,15
864	CABO DE COBRE NU 70 MM2 MEIO-DURO	M	70,20
865	CABO DE COBRE NU 95 MM2 MEIO-DURO	M	100,98
39251	CABO DE COBRE, FLEXIVEL, CLASSE 4 OU 5, ISOLACAO EM PVC/A, ANTICHAMA BWF-B, 1 CONDUTOR, 450/750 V, SECAO NOMINAL 0,5 MM2	M	0,66
1011	CABO DE COBRE, FLEXIVEL, CLASSE 4 OU 5, ISOLACAO EM PVC/A, ANTICHAMA BWF-B, 1 CONDUTOR, 450/750 V, SECAO NOMINAL 0,75 MM2	M	0,90
39252	CABO DE COBRE, FLEXIVEL, CLASSE 4 OU 5, ISOLACAO EM PVC/A, ANTICHAMA BWF-B, 1 CONDUTOR, 450/750 V, SECAO NOMINAL 1,0 MM2	M	1,18
1013	CABO DE COBRE, FLEXIVEL, CLASSE 4 OU 5, ISOLACAO EM PVC/A, ANTICHAMA BWF-B, 1 CONDUTOR, 450/750 V, SECAO NOMINAL 1,5 MM2	M	1,42
980	CABO DE COBRE, FLEXIVEL, CLASSE 4 OU 5, ISOLACAO EM PVC/A, ANTICHAMA BWF-B, 1 CONDUTOR, 450/750 V, SECAO NOMINAL 10 MM2	M	10,27
39237	CABO DE COBRE, FLEXIVEL, CLASSE 4 OU 5, ISOLACAO EM PVC/A, ANTICHAMA BWF-B, 1 CONDUTOR, 450/750 V, SECAO NOMINAL 120 MM2	M	109,31
39238	CABO DE COBRE, FLEXIVEL, CLASSE 4 OU 5, ISOLACAO EM PVC/A, ANTICHAMA BWF-B, 1 CONDUTOR, 450/750 V, SECAO NOMINAL 150 MM2	M	137,86
979	CABO DE COBRE, FLEXIVEL, CLASSE 4 OU 5, ISOLACAO EM PVC/A, ANTICHAMA BWF-B, 1 CONDUTOR, 450/750 V, SECAO NOMINAL 16 MM2	M	14,68
39239	CABO DE COBRE, FLEXIVEL, CLASSE 4 OU 5, ISOLACAO EM PVC/A, ANTICHAMA BWF-B, 1 CONDUTOR, 450/750 V, SECAO NOMINAL 185 MM2	M	166,55
1014	CABO DE COBRE, FLEXIVEL, CLASSE 4 OU 5, ISOLACAO EM PVC/A, ANTICHAMA BWF-B, 1 CONDUTOR, 450/750 V, SECAO NOMINAL 2,5 MM2	M	2,25
39240	CABO DE COBRE, FLEXIVEL, CLASSE 4 OU 5, ISOLACAO EM PVC/A, ANTICHAMA BWF-B, 1 CONDUTOR, 450/750 V, SECAO NOMINAL 240 MM2	M	219,05
39232	CABO DE COBRE, FLEXIVEL, CLASSE 4 OU 5, ISOLACAO EM PVC/A, ANTICHAMA BWF-B, 1 CONDUTOR, 450/750 V, SECAO NOMINAL 25 MM2	M	22,99
39233	CABO DE COBRE, FLEXIVEL, CLASSE 4 OU 5, ISOLACAO EM PVC/A, ANTICHAMA BWF-B, 1 CONDUTOR, 450/750 V, SECAO NOMINAL 35 MM2	M	33,51
981	CABO DE COBRE, FLEXIVEL, CLASSE 4 OU 5, ISOLACAO EM PVC/A, ANTICHAMA BWF-B, 1 CONDUTOR, 450/750 V, SECAO NOMINAL 4 MM2	M	3,74
39234	CABO DE COBRE, FLEXIVEL, CLASSE 4 OU 5, ISOLACAO EM PVC/A, ANTICHAMA BWF-B, 1 CONDUTOR, 450/750 V, SECAO NOMINAL 50 MM2	M	46,64
982	CABO DE COBRE, FLEXIVEL, CLASSE 4 OU 5, ISOLACAO EM PVC/A, ANTICHAMA BWF-B, 1 CONDUTOR, 450/750 V, SECAO NOMINAL 6 MM2	M	5,37
39235	CABO DE COBRE, FLEXIVEL, CLASSE 4 OU 5, ISOLACAO EM PVC/A, ANTICHAMA BWF-B, 1 CONDUTOR, 450/750 V, SECAO NOMINAL 70 MM2	M	68,79
39236	CABO DE COBRE, FLEXIVEL, CLASSE 4 OU 5, ISOLACAO EM PVC/A, ANTICHAMA BWF-B, 1 CONDUTOR, 450/750 V, SECAO NOMINAL 95 MM2	M	91,17
993	CABO DE COBRE, FLEXIVEL, CLASSE 4 OU 5, ISOLACAO EM PVC/A, ANTICHAMA BWF-B, COBERTURA PVC-ST1, ANTICHAMA BWF-B, 1 CONDUTOR, 0,6/1 KV, SECAO NOMINAL 1,5 MM2	M	1,92
1020	CABO DE COBRE, FLEXIVEL, CLASSE 4 OU 5, ISOLACAO EM PVC/A, ANTICHAMA BWF-B, COBERTURA PVC-ST1, ANTICHAMA BWF-B, 1 CONDUTOR, 0,6/1 KV, SECAO NOMINAL 10 MM2	M	9,80
1017	CABO DE COBRE, FLEXIVEL, CLASSE 4 OU 5, ISOLACAO EM PVC/A, ANTICHAMA BWF-B, COBERTURA PVC-ST1, ANTICHAMA BWF-B, 1 CONDUTOR, 0,6/1 KV, SECAO NOMINAL 120 MM2	M	120,07
999	CABO DE COBRE, FLEXIVEL, CLASSE 4 OU 5, ISOLACAO EM PVC/A, ANTICHAMA BWF-B, COBERTURA PVC-ST1, ANTICHAMA BWF-B, 1 CONDUTOR, 0,6/1 KV, SECAO NOMINAL 150 MM2	M	145,46
995	CABO DE COBRE, FLEXIVEL, CLASSE 4 OU 5, ISOLACAO EM PVC/A, ANTICHAMA BWF-B, COBERTURA PVC-ST1, ANTICHAMA BWF-B, 1 CONDUTOR, 0,6/1 KV, SECAO NOMINAL 16 MM2	M	15,60

**INSUMOS DE EDIFICAÇÕES
(SEM DESONERAÇÃO)**
Referência SINAPI: ABRIL DE 2025

CODIGO	DESCRIÇÃO DO INSUMO	UNIDADE DE MEDIDA	PREÇO MEDIANO R\$
1000	CABO DE COBRE, FLEXIVEL, CLASSE 4 OU 5, ISOLACAO EM PVC/A, ANTICHAMA BWF-B, COBERTURA PVC-ST1, ANTICHAMA BWF-B, 1 CONDUTOR, 0,6/1 KV, SECAO NOMINAL 185 MM2	M	178,67
1022	CABO DE COBRE, FLEXIVEL, CLASSE 4 OU 5, ISOLACAO EM PVC/A, ANTICHAMA BWF-B, COBERTURA PVC-ST1, ANTICHAMA BWF-B, 1 CONDUTOR, 0,6/1 KV, SECAO NOMINAL 2,5 MM2	M	2,68
1015	CABO DE COBRE, FLEXIVEL, CLASSE 4 OU 5, ISOLACAO EM PVC/A, ANTICHAMA BWF-B, COBERTURA PVC-ST1, ANTICHAMA BWF-B, 1 CONDUTOR, 0,6/1 KV, SECAO NOMINAL 240 MM2	M	237,43
996	CABO DE COBRE, FLEXIVEL, CLASSE 4 OU 5, ISOLACAO EM PVC/A, ANTICHAMA BWF-B, COBERTURA PVC-ST1, ANTICHAMA BWF-B, 1 CONDUTOR, 0,6/1 KV, SECAO NOMINAL 25 MM2	M	24,19
1001	CABO DE COBRE, FLEXIVEL, CLASSE 4 OU 5, ISOLACAO EM PVC/A, ANTICHAMA BWF-B, COBERTURA PVC-ST1, ANTICHAMA BWF-B, 1 CONDUTOR, 0,6/1 KV, SECAO NOMINAL 300 MM2	M	308,06
1019	CABO DE COBRE, FLEXIVEL, CLASSE 4 OU 5, ISOLACAO EM PVC/A, ANTICHAMA BWF-B, COBERTURA PVC-ST1, ANTICHAMA BWF-B, 1 CONDUTOR, 0,6/1 KV, SECAO NOMINAL 35 MM2	M	34,18
1021	CABO DE COBRE, FLEXIVEL, CLASSE 4 OU 5, ISOLACAO EM PVC/A, ANTICHAMA BWF-B, COBERTURA PVC-ST1, ANTICHAMA BWF-B, 1 CONDUTOR, 0,6/1 KV, SECAO NOMINAL 4 MM2	M	4,11
39249	CABO DE COBRE, FLEXIVEL, CLASSE 4 OU 5, ISOLACAO EM PVC/A, ANTICHAMA BWF-B, COBERTURA PVC-ST1, ANTICHAMA BWF-B, 1 CONDUTOR, 0,6/1 KV, SECAO NOMINAL 400 MM2	M	414,21
1018	CABO DE COBRE, FLEXIVEL, CLASSE 4 OU 5, ISOLACAO EM PVC/A, ANTICHAMA BWF-B, COBERTURA PVC-ST1, ANTICHAMA BWF-B, 1 CONDUTOR, 0,6/1 KV, SECAO NOMINAL 50 MM2	M	50,55
39250	CABO DE COBRE, FLEXIVEL, CLASSE 4 OU 5, ISOLACAO EM PVC/A, ANTICHAMA BWF-B, COBERTURA PVC-ST1, ANTICHAMA BWF-B, 1 CONDUTOR, 0,6/1 KV, SECAO NOMINAL 500 MM2	M	495,49
994	CABO DE COBRE, FLEXIVEL, CLASSE 4 OU 5, ISOLACAO EM PVC/A, ANTICHAMA BWF-B, COBERTURA PVC-ST1, ANTICHAMA BWF-B, 1 CONDUTOR, 0,6/1 KV, SECAO NOMINAL 6 MM2	M	5,98
977	CABO DE COBRE, FLEXIVEL, CLASSE 4 OU 5, ISOLACAO EM PVC/A, ANTICHAMA BWF-B, COBERTURA PVC-ST1, ANTICHAMA BWF-B, 1 CONDUTOR, 0,6/1 KV, SECAO NOMINAL 70 MM2	M	70,71
998	CABO DE COBRE, FLEXIVEL, CLASSE 4 OU 5, ISOLACAO EM PVC/A, ANTICHAMA BWF-B, COBERTURA PVC-ST1, ANTICHAMA BWF-B, 1 CONDUTOR, 0,6/1 KV, SECAO NOMINAL 95 MM2	M	91,81
1006	CABO DE COBRE, RIGIDO, CLASSE 2, ISOLACAO EM PVC, ANTI-CHAMA BWF-B, 1 CONDUTOR, 450/750 V, DIAMETRO 120 MM2	M	121,66
990	CABO DE COBRE, RIGIDO, CLASSE 2, ISOLACAO EM PVC/A, ANTICHAMA BWF-B, 1 CONDUTOR, 450/750 V, SECAO NOMINAL 150 MM2	M	161,77
39241	CABO DE COBRE, RIGIDO, CLASSE 2, ISOLACAO EM PVC/A, ANTICHAMA BWF-B, 1 CONDUTOR, 450/750 V, SECAO NOMINAL 16 MM2	M	15,92
1005	CABO DE COBRE, RIGIDO, CLASSE 2, ISOLACAO EM PVC/A, ANTICHAMA BWF-B, 1 CONDUTOR, 450/750 V, SECAO NOMINAL 185 MM2	M	201,41
991	CABO DE COBRE, RIGIDO, CLASSE 2, ISOLACAO EM PVC/A, ANTICHAMA BWF-B, 1 CONDUTOR, 450/750 V, SECAO NOMINAL 240 MM2	M	263,80
986	CABO DE COBRE, RIGIDO, CLASSE 2, ISOLACAO EM PVC/A, ANTICHAMA BWF-B, 1 CONDUTOR, 450/750 V, SECAO NOMINAL 25 MM2	M	25,16
987	CABO DE COBRE, RIGIDO, CLASSE 2, ISOLACAO EM PVC/A, ANTICHAMA BWF-B, 1 CONDUTOR, 450/750 V, SECAO NOMINAL 35 MM2	M	34,44
1007	CABO DE COBRE, RIGIDO, CLASSE 2, ISOLACAO EM PVC/A, ANTICHAMA BWF-B, 1 CONDUTOR, 450/750 V, SECAO NOMINAL 50 MM2	M	47,68
1008	CABO DE COBRE, RIGIDO, CLASSE 2, ISOLACAO EM PVC/A, ANTICHAMA BWF-B, 1 CONDUTOR, 450/750 V, SECAO NOMINAL 6 MM2	M	6,05
988	CABO DE COBRE, RIGIDO, CLASSE 2, ISOLACAO EM PVC/A, ANTICHAMA BWF-B, 1 CONDUTOR, 450/750 V, SECAO NOMINAL 70 MM2	M	65,74
989	CABO DE COBRE, RIGIDO, CLASSE 2, ISOLACAO EM PVC/A, ANTICHAMA BWF-B, 1 CONDUTOR, 450/750 V, SECAO NOMINAL 95 MM2	M	90,75
43972	CABO DE REDE, PAR TRANCADO U/UTP, 4 PARES, CATEGORIA 5E (CAT 5E), ISOLAMENTO PVC (CM)	M	5,01
43971	CABO DE REDE, PAR TRANCADO U/UTP, 4 PARES, CATEGORIA 5E (CAT 5E), ISOLAMENTO PVC (CMX)	M	3,83
39598	CABO DE REDE, PAR TRANCADO U/UTP, 4 PARES, CATEGORIA 5E (CAT 5E), ISOLAMENTO PVC (LSZH)	M	7,10
43973	CABO DE REDE, PAR TRANCADO U/UTP, 4 PARES, CATEGORIA 6 (CAT 6), ISOLAMENTO PVC (CM)	M	5,24
39599	CABO DE REDE, PAR TRANCADO UTP, 4 PARES, CATEGORIA 6 (CAT 6), ISOLAMENTO PVC (LSZH)	M	10,22
43832	CABO ELETRONICO CATEGORIA 6A U/UTP 23AWG X 4P	M	26,91
34602	CABO FLEXIVEL PVC 750 V, 2 CONDUTORES DE 1,5 MM2	M	4,16
34607	CABO FLEXIVEL PVC 750 V, 2 CONDUTORES DE 4,0 MM2	M	10,20
34609	CABO FLEXIVEL PVC 750 V, 2 CONDUTORES DE 6,0 MM2	M	14,84
34618	CABO FLEXIVEL PVC 750 V, 3 CONDUTORES DE 1,5 MM2	M	5,67
34621	CABO FLEXIVEL PVC 750 V, 3 CONDUTORES DE 4,0 MM2	M	14,06
34622	CABO FLEXIVEL PVC 750 V, 3 CONDUTORES DE 6,0 MM2	M	20,89
34624	CABO FLEXIVEL PVC 750 V, 4 CONDUTORES DE 1,5 MM2	M	7,58
34627	CABO FLEXIVEL PVC 750 V, 4 CONDUTORES DE 4,0 MM2	M	18,27
34629	CABO FLEXIVEL PVC 750 V, 4 CONDUTORES DE 6,0 MM2	M	27,91
39257	CABO MULTIPOLAR DE COBRE, FLEXIVEL, CLASSE 4 OU 5, ISOLACAO EM HEPR, COBERTURA EM PVC-ST2, ANTICHAMA BWF-B, 0,6/1 KV, 3 CONDUTORES DE 1,5 MM2	M	5,68
39261	CABO MULTIPOLAR DE COBRE, FLEXIVEL, CLASSE 4 OU 5, ISOLACAO EM HEPR, COBERTURA EM PVC-ST2, ANTICHAMA BWF-B, 0,6/1 KV, 3 CONDUTORES DE 10 MM2	M	32,52
39268	CABO MULTIPOLAR DE COBRE, FLEXIVEL, CLASSE 4 OU 5, ISOLACAO EM HEPR, COBERTURA EM PVC-ST2, ANTICHAMA BWF-B, 0,6/1 KV, 3 CONDUTORES DE 120 MM2	M	508,34
39262	CABO MULTIPOLAR DE COBRE, FLEXIVEL, CLASSE 4 OU 5, ISOLACAO EM HEPR, COBERTURA EM PVC-ST2, ANTICHAMA BWF-B, 0,6/1 KV, 3 CONDUTORES DE 16 MM2	M	51,79
39258	CABO MULTIPOLAR DE COBRE, FLEXIVEL, CLASSE 4 OU 5, ISOLACAO EM HEPR, COBERTURA EM PVC-ST2, ANTICHAMA BWF-B, 0,6/1 KV, 3 CONDUTORES DE 2,5 MM2	M	8,56
39263	CABO MULTIPOLAR DE COBRE, FLEXIVEL, CLASSE 4 OU 5, ISOLACAO EM HEPR, COBERTURA EM PVC-ST2, ANTICHAMA BWF-B, 0,6/1 KV, 3 CONDUTORES DE 25 MM2	M	89,55

**INSUMOS DE EDIFICAÇÕES
(SEM DESONERAÇÃO)**
Referência SINAPI: ABRIL DE 2025

CODIGO	DESCRIÇÃO DO INSUMO	UNIDAD E DE MEDIDA	PRECO MEDIANO R\$
39264	CABO MULTIPOLAR DE COBRE, FLEXIVEL, CLASSE 4 OU 5, ISOLACAO EM HEPR, COBERTURA EM PVC-ST2, ANTICHAMA BWF-B, 0,6/1 KV, 3 CONDUTORES DE 35 MM2	M	124,06
39259	CABO MULTIPOLAR DE COBRE, FLEXIVEL, CLASSE 4 OU 5, ISOLACAO EM HEPR, COBERTURA EM PVC-ST2, ANTICHAMA BWF-B, 0,6/1 KV, 3 CONDUTORES DE 4 MM2	M	13,18
39265	CABO MULTIPOLAR DE COBRE, FLEXIVEL, CLASSE 4 OU 5, ISOLACAO EM HEPR, COBERTURA EM PVC-ST2, ANTICHAMA BWF-B, 0,6/1 KV, 3 CONDUTORES DE 50 MM2	M	168,42
39260	CABO MULTIPOLAR DE COBRE, FLEXIVEL, CLASSE 4 OU 5, ISOLACAO EM HEPR, COBERTURA EM PVC-ST2, ANTICHAMA BWF-B, 0,6/1 KV, 3 CONDUTORES DE 6 MM2	M	20,19
39266	CABO MULTIPOLAR DE COBRE, FLEXIVEL, CLASSE 4 OU 5, ISOLACAO EM HEPR, COBERTURA EM PVC-ST2, ANTICHAMA BWF-B, 0,6/1 KV, 3 CONDUTORES DE 70 MM2	M	254,15
39267	CABO MULTIPOLAR DE COBRE, FLEXIVEL, CLASSE 4 OU 5, ISOLACAO EM HEPR, COBERTURA EM PVC-ST2, ANTICHAMA BWF-B, 0,6/1 KV, 3 CONDUTORES DE 95 MM2	M	317,75
11901	CABO TELEFONICO CCI 50, 1 PAR, USO INTERNO, SEM BLINDAGEM	M	0,92
11902	CABO TELEFONICO CCI 50, 2 PARES, USO INTERNO, SEM BLINDAGEM	M	1,76
11903	CABO TELEFONICO CCI 50, 3 PARES, USO INTERNO, SEM BLINDAGEM	M	1,86
11904	CABO TELEFONICO CCI 50, 4 PARES, USO INTERNO, SEM BLINDAGEM	M	2,83
11905	CABO TELEFONICO CCI 50, 5 PARES, USO INTERNO, SEM BLINDAGEM	M	3,45
11906	CABO TELEFONICO CCI 50, 6 PARES, USO INTERNO, SEM BLINDAGEM	M	4,38
11919	CABO TELEFONICO CI 50, 10 PARES, USO INTERNO	M	8,03
11920	CABO TELEFONICO CI 50, 20 PARES, USO INTERNO	M	15,26
11924	CABO TELEFONICO CI 50, 200 PARES, USO INTERNO	M	128,13
11921	CABO TELEFONICO CI 50, 30 PARES, USO INTERNO	M	22,33
11922	CABO TELEFONICO CI 50, 50 PARES, USO INTERNO	M	36,11
11923	CABO TELEFONICO CI 50, 75 PARES, USO INTERNO	M	52,87
11916	CABO TELEFONICO CTP - APL - 50, 10 PARES, USO EXTERNO	M	10,99
11914	CABO TELEFONICO CTP - APL - 50, 100 PARES, USO EXTERNO	M	79,20
11917	CABO TELEFONICO CTP - APL - 50, 20 PARES, USO EXTERNO	M	19,36
11918	CABO TELEFONICO CTP - APL - 50, 30 PARES, USO EXTERNO	M	22,97
37734	CACAMBA METALICA BASCULANTE COM CAPACIDADE DE 10 M3 (INCLUI MONTAGEM, NAO INCLUI CAMINHÃO)	UN	72.933,56
42251	CACAMBA METALICA BASCULANTE COM CAPACIDADE DE 12 M3 (INCLUI MONTAGEM, NAO INCLUI CAMINHÃO)	UN	82.820,51
37733	CACAMBA METALICA BASCULANTE COM CAPACIDADE DE 6 M3 (INCLUI MONTAGEM, NAO INCLUI CAMINHÃO)	UN	54.685,31
37735	CACAMBA METALICA BASCULANTE COM CAPACIDADE DE 8 M3 (INCLUI MONTAGEM, NAO INCLUI CAMINHÃO)	UN	65.895,80
5090	CADEADO SIMPLES, CORPO EM LATAO MACICO, COM LARGURA DE 25 MM E ALTURA DE APROX 25 MM, HASTE CEMENTADA (NAO LONGA), EM ACO TEMPERADO COM DIAMETRO DE APROX 5,0 MM, INCLUINDO 2 CHAVES	UN	19,53
5085	CADEADO SIMPLES, CORPO EM LATAO MACICO, COM LARGURA DE 35 MM E ALTURA DE APROX 30 MM, HASTE CEMENTADA (NAO LONGA), EM ACO TEMPERADO COM DIAMETRO DE APROX 6,0 MM, INCLUINDO 2 CHAVES	UN	29,07
43603	CADEADO SIMPLES, CORPO EM LATAO MACICO, COM LARGURA DE 50 MM E ALTURA DE APROX 40 MM, HASTE CEMENTADA EM ACO TEMPERADO COM DIAMETRO DE APROX 8,0 MM, INCLUINDO 2 CHAVES	UN	41,53
38374	CADEIRA SUSPENSÁ MANUAL / BALANCIM INDIVIDUAL (NBR 14751)	UN	1.147,90
4513	CAIBRO 5 X 5 CM EM PINUS, MISTA OU EQUIVALENTE DA REGIAO - BRUTA	M	5,00
20212	CAIBRO APARELHADO *6 X 8* CM, EM MACARANDUBA/MASSARANDUBA, ANGELIM OU EQUIVALENTE DA REGIAO	M	28,53
20209	CAIBRO APARELHADO *7,5 X 7,5* CM, EM MACARANDUBA/MASSARANDUBA, ANGELIM OU EQUIVALENTE DA REGIAO	M	34,08
4430	CAIBRO NAO APARELHADO *5 X 6* CM, EM MACARANDUBA/MASSARANDUBA, ANGELIM OU EQUIVALENTE DA REGIAO - BRUTA	M	16,70
4433	CAIBRO NAO APARELHADO *6 X 6* CM, EM MACARANDUBA/MASSARANDUBA, ANGELIM OU EQUIVALENTE DA REGIAO - BRUTA	M	32,66
4400	CAIBRO NAO APARELHADO, *6 X 8* CM, EM MACARANDUBA/MASSARANDUBA, ANGELIM OU EQUIVALENTE DA REGIAO - BRUTA	M	26,58
2729	CAIBRO ROLICO DE MADEIRA TRATADA, D = 4 A 7 CM, H = 3,00 M, EM EUCALIPTO OU EQUIVALENTE DA REGIAO	UN	37,43
37106	CAIXA D'AGUA / RESERVATORIO EM POLIESTER REFORCADO COM FIBRA DE VIDRO, 10000 LITROS, COM TAMPA	UN	5.413,04
11869	CAIXA D'AGUA / RESERVATORIO EM POLIESTER REFORCADO COM FIBRA DE VIDRO, 1500 LITROS, COM TAMPA	UN	1.082,60
43981	CAIXA D'AGUA / RESERVATORIO EM POLIESTER REFORCADO COM FIBRA DE VIDRO, 15000 LITROS, COM TAMPA	UN	8.157,39
37104	CAIXA D'AGUA / RESERVATORIO EM POLIESTER REFORCADO COM FIBRA DE VIDRO, 2000 LITROS, COM TAMPA	UN	1.358,69
43982	CAIXA D'AGUA / RESERVATORIO EM POLIESTER REFORCADO COM FIBRA DE VIDRO, 20000 LITROS, COM TAMPA	UN	12.886,63
43978	CAIXA D'AGUA / RESERVATORIO EM POLIESTER REFORCADO COM FIBRA DE VIDRO, 3000 LITROS, COM TAMPA	UN	2.013,55
11871	CAIXA D'AGUA / RESERVATORIO EM POLIESTER REFORCADO COM FIBRA DE VIDRO, 500 LITROS, COM TAMPA	UN	504,66
37105	CAIXA D'AGUA / RESERVATORIO EM POLIESTER REFORCADO COM FIBRA DE VIDRO, 5000 LITROS, COM TAMPA	UN	3.105,13
43980	CAIXA D'AGUA / RESERVATORIO EM POLIESTER REFORCADO COM FIBRA DE VIDRO, 7000 LITROS, COM TAMPA	UN	3.867,11

**INSUMOS DE EDIFICAÇÕES
(SEM DESONERAÇÃO)**
Referência SINAPI: ABRIL DE 2025

CODIGO	DESCRIÇÃO DO INSUMO	UNIDADE E DE MEDIDA	PREÇO MEDIANO R\$
43979	CAIXA D'AGUA / RESERVATORIO EM POLIESTER REFORCADO COM FIBRA DE VIDRO, 750 LITROS, COM TAMPA	UN	726,59
11868	CAIXA D'AGUA / RESERVATORIO EM POLIESTER REFORCADO COM FIBRA DE VIDRO, 1000 LITROS, COM TAMPA	UN	702,69
34636	CAIXA D'AGUA / RESERVATORIO EM POLIETILENO, 1000 LITROS, COM TAMPA	UN	499,00
34639	CAIXA D'AGUA / RESERVATORIO EM POLIETILENO, 1500 LITROS, COM TAMPA	UN	1.151,78
34640	CAIXA D'AGUA / RESERVATORIO EM POLIETILENO, 2000 LITROS, COM TAMPA	UN	1.306,51
43977	CAIXA D'AGUA / RESERVATORIO EM POLIETILENO, 3000 LITROS, COM TAMPA	UN	2.252,35
34637	CAIXA D'AGUA / RESERVATORIO EM POLIETILENO, 500 LITROS, COM TAMPA	UN	301,77
34638	CAIXA D'AGUA / RESERVATORIO EM POLIETILENO, 750 LITROS, COM TAMPA	UN	466,78
34641	CAIXA DE ATERRAMENTO EM CONCRETO PRE-MOLDADO, DIAMETRO DE 0,30 M E ALTURA DE 0,35 M, SEM FUNDO E COM TAMPA	UN	
43434	CAIXA DE CONCRETO ARMADO PRE-MOLDADO, COM FUNDO E SEM TAMPA, DIMENSOES DE 0,30 X 0,30 X 0,30 M	UN	
43435	CAIXA DE CONCRETO ARMADO PRE-MOLDADO, COM FUNDO E SEM TAMPA, DIMENSOES DE 0,40 X 0,40 X 0,40 M	UN	
43436	CAIXA DE CONCRETO ARMADO PRE-MOLDADO, COM FUNDO E SEM TAMPA, DIMENSOES DE 0,60 X 0,60 X 0,50 M	UN	
43437	CAIXA DE CONCRETO ARMADO PRE-MOLDADO, COM FUNDO E SEM TAMPA, DIMENSOES DE 0,80 X 0,80 X 0,50 M	UN	
43438	CAIXA DE CONCRETO ARMADO PRE-MOLDADO, COM FUNDO E SEM TAMPA, DIMENSOES DE 1,00 X 1,00 X 0,50 M	UN	
41627	CAIXA DE CONCRETO ARMADO PRE-MOLDADO, COM FUNDO E TAMPA, DIMENSOES DE 0,30 X 0,30 X 0,30 M	UN	
41628	CAIXA DE CONCRETO ARMADO PRE-MOLDADO, COM FUNDO E TAMPA, DIMENSOES DE 0,40 X 0,40 X 0,40 M	UN	
41629	CAIXA DE CONCRETO ARMADO PRE-MOLDADO, COM FUNDO E TAMPA, DIMENSOES DE 0,60 X 0,60 X 0,50 M	UN	
43429	CAIXA DE CONCRETO ARMADO PRE-MOLDADO, SEM FUNDO, QUADRADA, DIMENSOES DE 0,30 X 0,30 X 0,30 M	UN	
43430	CAIXA DE CONCRETO ARMADO PRE-MOLDADO, SEM FUNDO, QUADRADA, DIMENSOES DE 0,40 X 0,40 X 0,40 M	UN	
43431	CAIXA DE CONCRETO ARMADO PRE-MOLDADO, SEM FUNDO, QUADRADA, DIMENSOES DE 0,60 X 0,60 X 0,50 M	UN	
43432	CAIXA DE CONCRETO ARMADO PRE-MOLDADO, SEM FUNDO, QUADRADA, DIMENSOES DE 0,80 X 0,80 X 0,50 M	UN	
43433	CAIXA DE CONCRETO ARMADO PRE-MOLDADO, SEM FUNDO, QUADRADA, DIMENSOES DE 1,00 X 1,00 X 0,50 M	UN	
43094	CAIXA DE DERIVACAO PARA MEDIDOR DE ENERGIA, COM BARRAMENTO MONOFASICO, EM POLICARBONATO / TERMOPLASTICO - MODULO (PADRAO CONCESSIONARIA LOCAL)	UN	431,80
43093	CAIXA DE DERIVACAO PARA MEDIDOR DE ENERGIA, COM BARRAMENTO POLIFASICO, EM POLICARBONATO / TERMOPLASTICO - MODULO (PADRAO CONCESSIONARIA LOCAL)	UN	458,87
11694	CAIXA DE DESCARGA PLASTICA PARA BACIA / VASO SANITARIO DE EMBUTIR, COM ESPELHO ACIONADOR EM PLASTICO, CAPACIDADE 6 A 10 LITROS, (COMPLETA - ACESSORIOS INCLUSOS)	UN	1.054,42
1030	CAIXA DE DESCARGA PLASTICA PARA BACIA / VASO SANITARIO, EXTERNA, CAPACIDADE 9 LITROS, PUXADOR FIO DE NYLON, NAO INCLUSO CANO, BOLSA, ENGATE	UN	47,70
11881	CAIXA DE GORDURA CILINDRICA EM CONCRETO SIMPLES, PRE-MOLDADA, COM DIAMETRO DE 40 CM E ALTURA DE 45 CM, COM TAMPA	UN	
35277	CAIXA DE GORDURA EM PVC, DIAMETRO MINIMO 300 MM, DIAMETRO DE SAIDA 100 MM, CAPACIDADE APROXIMADA 18 LITROS, COM TAMPA E CESTO	UN	363,02
10521	CAIXA DE INCENDIO/ABRIGO PARA MANGUEIRA, DE EMBUTIR/INTERNA, COM 75 X 45 X 17 CM, EM CHAPA DE ACO, PORTA COM VENTILACAO, VISOR COM A INSCRICAO "INCENDIO", SUPORTE/CESTA INTERNA PARA A MANGUEIRA, PINTURA ELETROSTATICA VERMELHA	UN	413,79
10885	CAIXA DE INCENDIO/ABRIGO PARA MANGUEIRA, DE EMBUTIR/INTERNA, COM 90 X 60 X 17 CM, EM CHAPA DE ACO, PORTA COM VENTILACAO, VISOR COM A INSCRICAO "INCENDIO", SUPORTE/CESTA INTERNA PARA A MANGUEIRA, PINTURA ELETROSTATICA VERMELHA	UN	523,40
20962	CAIXA DE INCENDIO/ABRIGO PARA MANGUEIRA, DE SOBREPOR/EXTERNA, COM 75 X 45 X 17 CM, EM CHAPA DE ACO, PORTA COM VENTILACAO, VISOR COM A INSCRICAO "INCENDIO", SUPORTE/CESTA INTERNA PARA A MANGUEIRA, PINTURA ELETROSTATICA VERMELHA	UN	433,50
20963	CAIXA DE INCENDIO/ABRIGO PARA MANGUEIRA, DE SOBREPOR/EXTERNA, COM 90 X 60 X 17 CM, EM CHAPA DE ACO, PORTA COM VENTILACAO, VISOR COM A INSCRICAO "INCENDIO", SUPORTE/CESTA INTERNA PARA A MANGUEIRA, PINTURA ELETROSTATICA VERMELHA	UN	529,55
34643	CAIXA DE INSPECAO PARA ATERRAMENTO E PARA RAIOS, EM POLIPROPILENO, DIAMETRO = 300 MM X ALTURA = 400 MM (INCLUIDA TAMPA SEM ESCOTILHA)	UN	41,81
41480	CAIXA DE INSPECAO PARA ATERRAMENTO OU OUTRO USO, EM PVC, DN = 250 X 250 MM (INCLUIDA TAMPA EM FERRO FUNDIDO SEM ESCOTILHA)	UN	48,47
41474	CAIXA DE INSPECAO PARA ATERRAMENTO OU OUTRO USO, EM PVC, DN = 300 X 300* MM (INCLUIDA TAMPA EM FERRO FUNDIDO SEM ESCOTILHA)	UN	77,43
41475	CAIXA DE INSPECAO PARA ATERRAMENTO OU OUTRO USO, EM PVC, DN = 300 X 250 MM (INCLUIDA TAMPA EM FERRO FUNDIDO SEM ESCOTILHA)	UN	66,07
41476	CAIXA DE INSPECAO PARA ATERRAMENTO OU OUTRO USO, EM PVC, DN = 300 X 600 MM (INCLUIDA TAMPA EM FERRO FUNDIDO SEM ESCOTILHA)	UN	144,67
2555	CAIXA DE LUZ "3 X 3" EM ACO ESMALTADA	UN	
2556	CAIXA DE LUZ "4 X 2" EM ACO ESMALTADA	UN	
2557	CAIXA DE LUZ "4 X 4" EM ACO ESMALTADA	UN	

**INSUMOS DE EDIFICAÇÕES
(SEM DESONERAÇÃO)**
Referência SINAPI: ABRIL DE 2025

CODIGO	DESCRIÇÃO DO INSUMO	UNIDAD E DE MEDIDA	PRECO MEDIANO R\$
10569	CAIXA DE PASSAGEM / DERIVACAO / LUZ, OCTOGONAL 4 X4, EM ACO ESMALTADA, COM FUNDO MOVEL SIMPLES (FMS)	UN	
39810	CAIXA DE PASSAGEM ELETRICA DE PAREDE, DE EMBUTIR, EM PVC, COM TAMPA APARAFUSADA, DIMENSOES 120 X 120 X *75* MM	UN	58,27
39811	CAIXA DE PASSAGEM ELETRICA DE PAREDE, DE EMBUTIR, EM PVC, COM TAMPA APARAFUSADA, DIMENSOES 150 X 150 X *75* MM	UN	71,28
39812	CAIXA DE PASSAGEM ELETRICA DE PAREDE, DE EMBUTIR, EM PVC, COM TAMPA APARAFUSADA, DIMENSOES 200 X 200 X *90* MM	UN	117,20
43096	CAIXA DE PASSAGEM ELETRICA DE PAREDE, DE EMBUTIR, EM TERMOPLASTICO / PVC, COM TAMPA APARAFUSADA, DIMENSOES 400 X 400 X *120* MM	UN	388,48
43102	CAIXA DE PASSAGEM ELETRICA DE PAREDE, DE SOBREPOR, EM PVC, COM TAMPA APARAFUSADA, DIMENSOES 300 X 300 X *100* MM	UN	236,22
43103	CAIXA DE PASSAGEM ELETRICA DE PAREDE, DE SOBREPOR, EM PVC, COM TAMPA APARAFUSADA, DIMENSOES, 400 X 400 X *120* MM	UN	347,83
43098	CAIXA DE PASSAGEM ELETRICA DE PAREDE, DE SOBREPOR, EM TERMOPLASTICO / PVC, COM TAMPA APARAFUSADA, DIMENSOES 200 X 200 X *100* MM	UN	131,59
43097	CAIXA DE PASSAGEM ELETRICA DE PAREDE, DE SOBREPOR, EM TERMOPLASTICO / PVC, COM TAMPA APARAFUSADA, DIMENSOES, 150 X 150 X *100* MM	UN	77,96
43104	CAIXA DE PASSAGEM ELETRICA, PARA PISO, EM PVC, DIMENSOES DE 3/4" A 4"	UN	922,20
39771	CAIXA DE PASSAGEM METALICA DE SOBREPOR COM TAMPA PARAFUSADA, DIMENSOES 20 X 20 X 10 CM	UN	
39772	CAIXA DE PASSAGEM METALICA DE SOBREPOR COM TAMPA PARAFUSADA, DIMENSOES 30 X 30 X 10 CM	UN	
39773	CAIXA DE PASSAGEM METALICA DE SOBREPOR COM TAMPA PARAFUSADA, DIMENSOES 40 X 40 X 15 CM	UN	
39774	CAIXA DE PASSAGEM METALICA DE SOBREPOR COM TAMPA PARAFUSADA, DIMENSOES 50 X 50 X 15 CM	UN	
39775	CAIXA DE PASSAGEM METALICA DE SOBREPOR COM TAMPA PARAFUSADA, DIMENSOES 60 X 60 X 20 CM	UN	
39776	CAIXA DE PASSAGEM METALICA DE SOBREPOR COM TAMPA PARAFUSADA, DIMENSOES 70 X 70 X 20 CM	UN	
39777	CAIXA DE PASSAGEM METALICA DE SOBREPOR COM TAMPA PARAFUSADA, DIMENSOES 80 X 80 X 20 CM	UN	
20254	CAIXA DE PASSAGEM METALICA, DE SOBREPOR, COM TAMPA APARAFUSADA, DIMENSOES 15 X 15 X *10* CM	UN	
20253	CAIXA DE PASSAGEM METALICA, DE SOBREPOR, COM TAMPA APARAFUSADA, DIMENSOES 35 X 35 X *12* CM	UN	
1872	CAIXA DE PASSAGEM, EM PVC, DE 4" X 2", PARA ELETRODUTO FLEXIVEL CORRUGADO	UN	4,13
1873	CAIXA DE PASSAGEM, EM PVC, DE 4" X 4", PARA ELETRODUTO FLEXIVEL CORRUGADO	UN	8,20
14055	CAIXA DE PASSAGEM/ LUZ / TELEFONIA, DE EMBUTIR, EM CHAPA DE ACO GALVANIZADO, DIMENSOES 120 X 120 X *12* CM (PADRAO CONCESSIONARIA LOCAL)	UN	
11247	CAIXA DE PASSAGEM/ LUZ / TELEFONIA, DE EMBUTIR, EM CHAPA DE ACO GALVANIZADO, DIMENSOES 150 X 150 X 15 CM (PADRAO CONCESSIONARIA LOCAL)	UN	
11250	CAIXA DE PASSAGEM/ LUZ / TELEFONIA, DE EMBUTIR, EM CHAPA DE ACO GALVANIZADO, DIMENSOES 20 X 20 X *12* CM (PADRAO CONCESSIONARIA LOCAL)	UN	
11249	CAIXA DE PASSAGEM/ LUZ / TELEFONIA, DE EMBUTIR, EM CHAPA DE ACO GALVANIZADO, DIMENSOES 200 X 200 X 20 CM (PADRAO CONCESSIONARIA LOCAL)	UN	
11251	CAIXA DE PASSAGEM/ LUZ / TELEFONIA, DE EMBUTIR, EM CHAPA DE ACO GALVANIZADO, DIMENSOES 40 X 40 X *12* CM (PADRAO CONCESSIONARIA LOCAL)	UN	
11253	CAIXA DE PASSAGEM/ LUZ / TELEFONIA, DE EMBUTIR, EM CHAPA DE ACO GALVANIZADO, DIMENSOES 60 X 60 X *12* CM (PADRAO CONCESSIONARIA LOCAL)	UN	
11255	CAIXA DE PASSAGEM/ LUZ / TELEFONIA, DE EMBUTIR, EM CHAPA DE ACO GALVANIZADO, DIMENSOES 80 X 80 X *12* CM (PADRAO CONCESSIONARIA LOCAL)	UN	
11256	CAIXA DE PASSAGEM/ LUZ / TELEFONIA, DE SOBREPOR, EM CHAPA DE ACO GALVANIZADO, DIMENSOES 80 X 80 X *12* CM (PADRAO CONCESSIONARIA LOCAL)	UN	
39693	CAIXA DE PROTECAO EXTERNA PARA MEDIDOR HOROSAZONAL, DE BAIXA TENSAO, COM MODULO, EM CHAPA DE ACO (PADRAO DA CONCESSIONARIA LOCAL)	UN	
39692	CAIXA DE PROTECAO PARA TRANSFORMADOR CORRENTE, EM CHAPA DE ACO 18 USG (PADRAO DA CONCESSIONARIA LOCAL)	UN	
1062	CAIXA INTERNA/EXTERNA DE MEDICAO PARA 1 MEDIDOR TRIFASICO, COM VISOR, EM CHAPA DE ACO 18 USG (PADRAO DA CONCESSIONARIA LOCAL)	UN	
39686	CAIXA INTERNA/EXTERNA DE MEDICAO PARA 4 MEDIDORES MONOFASICOS, COM VISOR, EM CHAPA DE ACO 18 USG (PADRAO DA CONCESSIONARIA LOCAL)	UN	
43095	CAIXA MODULAR PARA MEDIDOR DE ENERGIA AGRUPADA, EM POLICARBONATO / TERMOPLASTICO, COM SUPORTE PARA DISJUNTOR (PADRAO DA CONCESSIONARIA LOCAL)	UN	255,99
1871	CAIXA OCTOGONAL DE FUNDO MOVEL, EM PVC, DE 3" X 3", PARA ELETRODUTO FLEXIVEL CORRUGADO	UN	7,38
12001	CAIXA OCTOGONAL DE FUNDO MOVEL, EM PVC, DE 4" X 4", PARA ELETRODUTO FLEXIVEL CORRUGADO	UN	10,67
11882	CAIXA PARA HIDROMETRO CONCRETO PRE MOLDADO, *0,24 M X 0,45 M X 0,30* M (L X C X A)	UN	
1068	CAIXA PARA MEDICAO COLETIVA TIPO L, PADRAO BIFASICO OU TRIFASICO, PARA ATE 4 MEDIDORES, SEM BARRAMENTO E COM PORTAS INFERIOR E SUPERIOR	UN	
39690	CAIXA PARA MEDICAO COLETIVA TIPO M, PADRAO BIFASICO OU TRIFASICO, PARA ATE 8 MEDIDORES, SEM BARRAMENTO E COM PORTAS INFERIOR E SUPERIOR	UN	
39691	CAIXA PARA MEDICAO COLETIVA TIPO N, PADRAO BIFASICO OU TRIFASICO, PARA ATE 12 MEDIDORES, SEM BARRAMENTO E COM PORTAS INFERIOR E SUPERIOR	UN	

**INSUMOS DE EDIFICAÇÕES
(SEM DESONERAÇÃO)**
Referência SINAPI: ABRIL DE 2025

CODIGO	DESCRIÇÃO DO INSUMO	UNIDADE E DE MEDIDA	PREÇO MEDIANO R\$
39808	CAIXA PARA MEDIDOR MONOFASICO, EM POLICARBONATO / TERMOPLASTICO, PARA ALOJAR 1 DISJUNTOR (PADRAO DA CONCESSIONARIA LOCAL)	UN	133,65
39809	CAIXA PARA MEDIDOR POLIFASICO, EM POLICARBONATO / TERMOPLASTICO, PARA ALOJAR 1 DISJUNTOR (PADRAO DA CONCESSIONARIA LOCAL)	UN	316,99
43439	CAIXA PRE-MOLDADA PARA BOCA DE LOBO, EM CONCRETO ARMADO, COM FCK DE 25 MPA, COM DIMENSOES 1,10 X 0,65 X 1,00 M (COMPRIMENTO X LARGURA X ALTURA)	UN	
5103	CAIXA SIFONADA PVC, 100 X 100 X 50 MM, COM GRELHA REDONDA, BRANCA	UN	22,98
11880	CAIXA SIFONADA PVC, 250 X 230 X 75 MM, COM TAMPA CEGA QUADRADA, BRANCA	UN	96,66
11714	CAIXA SIFONADA, PVC, 150 X *185* X 75 MM, COM GRELHA QUADRADA, BRANCA	UN	65,85
11712	CAIXA SIFONADA, PVC, 150 X 150 X 50 MM, COM GRELHA QUADRADA, BRANCA (NBR 5688)	UN	43,00
11717	CAIXA SIFONADA, PVC, 150 X 150 X 50 MM, COM GRELHA REDONDA, BRANCA	UN	51,83
1106	CAL HIDRATADA CH-I PARA ARGAMASSAS	KG	0,84
11161	CAL HIDRATADA PARA PINTURA	KG	1,40
1107	CAL VIRGEM COMUM PARA ARGAMASSAS (NBR 6453)	KG	0,71
44479	CALCARIO DOLOMITICO A (POSTO PEDREIRA/FORNECEDOR, SEM FRETE)	KG	0,10
4759	CALCETEIRO / RASTELEIRO (HORISTA)	H	22,97
41068	CALCETEIRO / RASTELEIRO (MENSALISTA)	MES	4.033,53
12618	CALHA / PERFIL PLUVIAL DE PVC, DIAMETRO ENTRE *119 E 170* MM, COMPRIMENTO DE 3 M, PARA DRENAGEM PLUVIAL PREDIAL	UN	160,99
1108	CALHA MOLDURA AMERICANA DE CHAPA DE ACO GALVANIZADA NUM 26, CORTE 33 CM	M	
1117	CALHA PARA AGUA FURTADA DE CHAPA DE ACO GALVANIZADA NUM 26, CORTE 40 CM	M	
1118	CALHA PARA AGUA FURTADA DE CHAPA DE ACO GALVANIZADA NUM 26, CORTE 50 CM	M	
1110	CALHA PLATIBANDA DE CHAPA DE ACO GALVANIZADA NUM 26, CORTE 45 CM	M	
40784	CALHA QUADRADA DE CHAPA DE ACO GALVANIZADA NUM 24, CORTE 100 CM	M	
40782	CALHA QUADRADA DE CHAPA DE ACO GALVANIZADA NUM 24, CORTE 33 CM	M	
40783	CALHA QUADRADA DE CHAPA DE ACO GALVANIZADA NUM 24, CORTE 50 CM	M	
1109	CALHA QUADRADA DE CHAPA DE ACO GALVANIZADA NUM 26, CORTE 33 CM	M	
1119	CALHA QUADRADA DE CHAPA DE ACO GALVANIZADA NUM 28, CORTE 25 CM	M	
13115	CALHA/CANALETA DE CONCRETO SIMPLES, TIPO MEIA CANA, DIAMETRO DE 20 CM, PARA AGUA PLUVIAL	M	12,77
10541	CALHA/CANALETA DE CONCRETO SIMPLES, TIPO MEIA CANA, DIAMETRO DE 30 CM, PARA AGUA PLUVIAL	M	15,60
10542	CALHA/CANALETA DE CONCRETO SIMPLES, TIPO MEIA CANA, DIAMETRO DE 40 CM, PARA AGUA PLUVIAL	M	20,40
10543	CALHA/CANALETA DE CONCRETO SIMPLES, TIPO MEIA CANA, DIAMETRO DE 50 CM, PARA AGUA PLUVIAL	M	33,10
10544	CALHA/CANALETA DE CONCRETO SIMPLES, TIPO MEIA CANA, DIAMETRO DE 60 CM, PARA AGUA PLUVIAL	M	42,82
10545	CALHA/CANALETA DE CONCRETO SIMPLES, TIPO MEIA CANA, DIAMETRO DE 80 CM, PARA AGUA PLUVIAL	M	80,02
38365	CAMADA SEPARADORA DE FILME DE POLIETILENO 20 A 25 MICRA	M2	2,34
44056	CAMINHAO TOCO, PESO BRUTO TOTAL 10700 KG, CARGA UTIL MAXIMA 7400 KG, DISTANCIA ENTRE EIXOS 4,00 M, POTENCIA 175 CV (INCLUI CABINE E CHASSI, NAO INCLUI CARROCERIA)	UN	
44057	CAMINHAO TOCO, PESO BRUTO TOTAL 13200 KG, CARGA UTIL MAXIMA 9200 KG, DISTANCIA ENTRE EIXOS 3,31 M, POTENCIA 175 CV (INCLUI CABINE E CHASSI, NAO INCLUI CARROCERIA)	UN	
37754	CAMINHAO TOCO, PESO BRUTO TOTAL 14300 KG, CARGA UTIL MAXIMA 9480 KG, DISTANCIA ENTRE EIXOS 4,80 M, POTENCIA 185 CV (INCLUI CABINE E CHASSI, NAO INCLUI CARROCERIA)	UN	
37757	CAMINHAO TOCO, PESO BRUTO TOTAL 16000 KG, CARGA UTIL MAXIMA 10600 KG, DISTANCIA ENTRE EIXOS 4,80 M, POTENCIA 277 CV (INCLUI CABINE E CHASSI, NAO INCLUI CARROCERIA)	UN	
44058	CAMINHAO TOCO, PESO BRUTO TOTAL 16000 KG, CARGA UTIL MAXIMA 10830 KG, DISTANCIA ENTRE EIXOS 3,56 M, POTENCIA 226 CV (INCLUI CABINE E CHASSI, NAO INCLUI CARROCERIA)	UN	
37752	CAMINHAO TOCO, PESO BRUTO TOTAL 16000 KG, CARGA UTIL MAXIMA 11030 KG, DISTANCIA ENTRE EIXOS 5,41 M, POTENCIA 185 CV (INCLUI CABINE E CHASSI, NAO INCLUI CARROCERIA)	UN	
44059	CAMINHAO TOCO, PESO BRUTO TOTAL 8500 KG, CARGA UTIL MAXIMA 5600 KG, DISTANCIA ENTRE EIXOS 3,40 M, POTENCIA 167 CV (INCLUI CABINE E CHASSI, NAO INCLUI CARROCERIA)	UN	
37750	CAMINHAO TOCO, PESO BRUTO TOTAL 9600 KG, CARGA UTIL MAXIMA 6190 KG, DISTANCIA ENTRE EIXOS 3,70 M, POTENCIA 156 CV (INCLUI CABINE E CHASSI, NAO INCLUI CARROCERIA)	UN	
37758	CAMINHAO TRUCADO, PESO BRUTO TOTAL 23000 KG, CARGA UTIL MAXIMA 15285 KG, DISTANCIA ENTRE EIXOS 4,80 M, POTENCIA 326 CV (INCLUI CABINE E CHASSI, NAO INCLUI CARROCERIA)	UN	
44060	CAMINHAO TRUCADO, PESO BRUTO TOTAL 23000 KG, CARGA UTIL MAXIMA 15460 KG, DISTANCIA ENTRE EIXOS 4,80 M, POTENCIA 286 CV (INCLUI CABINE E CHASSI, NAO INCLUI CARROCERIA)	UN	
37749	CAMINHAO TRUCADO, PESO BRUTO TOTAL 23000 KG, CARGA UTIL MAXIMA 16360 KG, CABINE ESTENDIDA, DISTANCIA ENTRE EIXOS 3,56 M, POTENCIA 277 CV (INCLUI CABINE E CHASSI, NAO INCLUI CARROCERIA)	UN	
44061	CAMINHAO TRUCADO, PESO BRUTO TOTAL 23000 KG, CARGA UTIL MAXIMA 16540 KG, DISTANCIA ENTRE EIXOS 4,80 M, POTENCIA 256 CV (INCLUI CABINE E CHASSI, NAO INCLUI CARROCERIA)	UN	
1159	CAMINHONETE COM MOTOR A DIESEL, POTENCIA *160* CV, CABINE DUPLA, 4X4	UN	268.797,17
12114	CAMPAINHA ALTA POTENCIA 110V / 220V, DIAMETRO 150 MM	UN	142,89
38106	CAMPAINHA CIGARRA 127 V / 220 V (APENAS MODULO)	UN	19,42
38085	CAMPAINHA CIGARRA 127 V / 220 V, CONJUNTO MONTADO PARA EMBUTIR 4" X 2" (PLACA + SUPORTE + MODULO)	UN	22,94
659	CANAleta DE CONCRETO 14 X 19 X 19 CM (CLASSE C - NBR 6136)	UN	2,40
660	CANAleta DE CONCRETO 19 X 19 X 19 CM (CLASSE C - NBR 6136)	UN	2,88
658	CANAleta DE CONCRETO 9 X 19 X 19 CM (CLASSE C - NBR 6136)	UN	1,62
38599	CANAleta DE CONCRETO ESTRUTURAL 14 X 19 X 29 CM, FBK 14 MPA (NBR 6136)	UN	5,00
38596	CANAleta DE CONCRETO ESTRUTURAL 14 X 19 X 29 CM, FBK 4,5 MPA (NBR 6136)	UN	4,15

**INSUMOS DE EDIFICAÇÕES
(SEM DESONERAÇÃO)**
Referência SINAPI: ABRIL DE 2025

CODIGO	DESCRIÇÃO DO INSUMO	UNIDAD E DE MEDIDA	PRECO MEDIANO R\$
38600	CANAleta DE CONCRETO ESTRUTURAL 14 X 19 X 39 CM, FBK 14 MPA (NBR 6136)	UN	5,30
38597	CANAleta DE CONCRETO ESTRUTURAL 14 X 19 X 39 CM, FBK 4,5 MPA (NBR 6136)	UN	4,18
38548	CANAleta ESTRUTURAL CERAMICA DE 14 X 19 X 19 CM (L X A X C) E 6,0 MPA	UN	1,79
34649	CANAleta ESTRUTURAL CERAMICA DE 14 X 19 X 29 CM (L X A X C) E 6,0 MPA	UN	2,63
34655	CANAleta ESTRUTURAL CERAMICA DE 14 X 19 X 39 CM (L X A X C) E 6,0 MPA	UN	3,86
40607	CANOPLA ACABAMENTO CROMADO PARA INSTALACAO DE SPRINKLER, SOB FORRO, 15 MM	UN	9,80
567	CANTONEIRA (ABAS IGUAIS) EM ACO CARBONO, 25,4 MM X 3,17 MM (L X E), 1,27KG/M	M	12,34
574	CANTONEIRA (ABAS IGUAIS) EM ACO CARBONO, 38,1 MM X 3,17 MM (L X E), 3,48 KG/M	M	32,44
568	CANTONEIRA (ABAS IGUAIS) EM ACO CARBONO, 50,8 MM X 9,53 MM (L X E), 6,99 KG/M	M	68,35
4777	CANTONEIRA ACO ABAS IGUAIS (QUALQUER BITOLA), ESPESSURA ENTRE 1/8" E 1/4"	KG	
592	CANTONEIRA EM ALUMINIO, ABAS IGUAIS, LARGURA DE 25,40 MM (1"), ESPESSURA DE 3,17 MM (1/8") E PESO LINEAR DE APROXIMADAMENTE 0,408 KG/M	KG	48,22
586	CANTONEIRA EM ALUMINIO, ABAS IGUAIS, LARGURA DE 25,40 MM (1"), ESPESSURA DE 4,76 MM (3/16") E PESO LINEAR DE APROXIMADAMENTE 0,593 KG/M	M	28,35
588	CANTONEIRA EM ALUMINIO, ABAS IGUAIS, LARGURA DE 31,75 MM (1 1/4"), ESPESSURA DE 4,76 MM (3/16") E PESO LINEAR DE APROXIMADAMENTE 0,755 KG/M	M	44,84
591	CANTONEIRA EM ALUMINIO, ABAS IGUAIS, LARGURA DE 38,10 MM (1 1/2"), ESPESSURA DE 4,76 MM (3/16") E PESO LINEAR DE APROXIMADAMENTE 0,915 KG/M	KG	45,00
584	CANTONEIRA EM ALUMINIO, ABAS IGUAIS, LARGURA DE 50,80 MM (2"), ESPESSURA DE 3,17 MM (1/8") E PESO LINEAR DE APROXIMADAMENTE 0,842 KG/M	M	47,89
589	CANTONEIRA EM ALUMINIO, ABAS IGUAIS, LARGURA DE 50,80 MM (2"), ESPESSURA DE 6,35 MM (1/4") E PESO LINEAR DE APROXIMADAMENTE 1,630 KG/M	M	75,80
1165	CAP OU TAMPAO DE FERRO GALVANIZADO, COM ROSCA BSP, DE 1 1/2"	UN	
1164	CAP OU TAMPAO DE FERRO GALVANIZADO, COM ROSCA BSP, DE 1 1/4"	UN	
1170	CAP OU TAMPAO DE FERRO GALVANIZADO, COM ROSCA BSP, DE 1"	UN	
1162	CAP OU TAMPAO DE FERRO GALVANIZADO, COM ROSCA BSP, DE 1/2"	UN	
12395	CAP OU TAMPAO DE FERRO GALVANIZADO, COM ROSCA BSP, DE 1/4"	UN	
1169	CAP OU TAMPAO DE FERRO GALVANIZADO, COM ROSCA BSP, DE 2 1/2"	UN	
1166	CAP OU TAMPAO DE FERRO GALVANIZADO, COM ROSCA BSP, DE 2"	UN	
1168	CAP OU TAMPAO DE FERRO GALVANIZADO, COM ROSCA BSP, DE 3"	UN	
1163	CAP OU TAMPAO DE FERRO GALVANIZADO, COM ROSCA BSP, DE 3/4"	UN	
12396	CAP OU TAMPAO DE FERRO GALVANIZADO, COM ROSCA BSP, DE 3/8"	UN	
1167	CAP OU TAMPAO DE FERRO GALVANIZADO, COM ROSCA BSP, DE 4"	UN	
36331	CAP PPR DN 20 MM, PARA AGUA QUENTE PREDIAL	UN	2,99
36346	CAP PPR DN 25 MM, PARA AGUA QUENTE PREDIAL	UN	4,48
1202	CAP PVC, ROSCAVEL, 1", PARA AGUA FRIA PREDIAL	UN	4,76
1197	CAP PVC, ROSCAVEL, 1/2", PARA AGUA FRIA PREDIAL	UN	1,68
1198	CAP PVC, ROSCAVEL, 3/4", PARA AGUA FRIA PREDIAL	UN	2,20
20088	CAP PVC, SERIE R, DN 100 MM, PARA ESGOTO PREDIAL	UN	12,39
20089	CAP PVC, SERIE R, DN 150 MM, PARA ESGOTO PREDIAL	UN	60,72
20087	CAP PVC, SERIE R, DN 75 MM, PARA ESGOTO PREDIAL	UN	10,25
1191	CAP PVC, SOLDAVEL, 20 MM, PARA AGUA FRIA PREDIAL	UN	1,20
1185	CAP PVC, SOLDAVEL, 25 MM, PARA AGUA FRIA PREDIAL	UN	1,20
1189	CAP PVC, SOLDAVEL, 32 MM, PARA AGUA FRIA PREDIAL	UN	1,96
1193	CAP PVC, SOLDAVEL, 40 MM, PARA AGUA FRIA PREDIAL	UN	3,76
1194	CAP PVC, SOLDAVEL, 50 MM, PARA AGUA FRIA PREDIAL	UN	6,80
1195	CAP PVC, SOLDAVEL, 60 MM, PARA AGUA FRIA PREDIAL	UN	11,44
1204	CAP PVC, SOLDAVEL, 75 MM, PARA AGUA FRIA PREDIAL	UN	20,02
1200	CAP PVC, SOLDAVEL, DN 100 MM, SERIE NORMAL, PARA ESGOTO PREDIAL	UN	9,31
12909	CAP PVC, SOLDAVEL, DN 50 MM, SERIE NORMAL, PARA ESGOTO PREDIAL	UN	4,32
12910	CAP PVC, SOLDAVEL, DN 75 MM, SERIE NORMAL, PARA ESGOTO PREDIAL	UN	7,76
1207	CAP, PVC PBA, JE, DN 100 / DE 110 MM, PARA REDE DE AGUA (NBR 10351)	UN	
1206	CAP, PVC PBA, JE, DN 50 / DE 60 MM, PARA REDE DE AGUA (NBR 10351)	UN	
1183	CAP, PVC PBA, JE, DN 75 / DE 85 MM, PARA REDE DE AGUA (NBR 10351)	UN	
42685	CAP, PVC, JE, OCRE, DN 150 MM (CONEXAO PARA TUBO COLETOR DE ESGOTO)	UN	62,93
42686	CAP, PVC, JE, OCRE, DN 200 MM (CONEXAO PARA TUBO COLETOR DE ESGOTO)	UN	69,31
12894	CAPA PARA CHUVA EM PVC COM FORRO DE POLIESTER, COM CAPUZ (AMARELA OU AZUL)	UN	20,67
12895	CAPACETE DE SEGURANCA ABA FRONTAL COM SUSPENSAO DE POLIETILENO, SEM JUGULAR (CLASSE B)	UN	15,90
1631	CAPACITOR TRIFASICO, POTENCIA 2,5 KVAR, TENSAO 220 V, FORNECIDO COM CAPA PROTETORA, RESISTOR INTERNO A UNIDADE CAPACITIVA	UN	
1633	CAPACITOR TRIFASICO, POTENCIA 5 KVAR, TENSAO 220 V, FORNECIDO COM CAPA PROTETORA, RESISTOR INTERNO A UNIDADE CAPACITIVA	UN	
10818	CAPIM BRAQUIARIA DECUMBENS/ BRAQUIARINHA, VC *70% MINIMO	KG	31,21
41410	CAPTOR FRANKLIN (4 PONTAS), EM LATAO CROMADO, H = 300 MM, DUAS DESCIDAS	UN	
41411	CAPTOR FRANKLIN (4 PONTAS), EM LATAO CROMADO, H = 300 MM, UMA DESCIDA	UN	
41412	CAPTOR FRANKLIN (4 PONTAS), EM LATAO CROMADO, H = 350 MM, DUAS DESCIDAS	UN	
41413	CAPTOR FRANKLIN (4 PONTAS), EM LATAO CROMADO, H=350 MM, UMA DESCIDA	UN	
39359	CARENAGEM /TAMPA, EM PLASTICO, COR BRANCA, UTILIZADO EM KIT CHASSI METALICO PARA INSTAL. HIDRAULICA DE CUBA SIMPLES SEM MAQUINA DE LAVAR ROUPA, *355* X *670* MM (L X H) (COM FUROS E DEMAIS ENCAIXES)	UN	
39360	CARENAGEM /TAMPA, EM PLASTICO, COR BRANCA, UTILIZADO EM KIT CHASSI METALICO PARA INSTAL. HIDRAULICA DE TANQUE COM MAQUINA DE LAVAR ROUPA, *360* X *470* MM (L X H) (COM FUROS E DEMAIS ENCAIXES)	UN	
10710	CARPETE DE NYLON EM MANTA PARA TRAFEGO COMERCIAL PESADO, E = 6 A 7 MM (INSTALADO)	M2	220,00
10709	CARPETE DE NYLON EM MANTA PARA TRAFEGO COMERCIAL PESADO, E = 9 A 10 MM (INSTALADO)	M2	270,28

**INSUMOS DE EDIFICAÇÕES
(SEM DESONERAÇÃO)**
Referência SINAPI: ABRIL DE 2025

CODIGO	DESCRIÇÃO DO INSUMO	UNIDADE E DE MEDIDA	PREÇO MEDIANO R\$
39636	CARPETE DE NYLON EM PLACAS 50 X 50 CM PARA TRAFEGO COMERCIAL PESADO, E = 6,5 MM (INSTALADO)	M2	276,00
10708	CARPETE DE POLIESTER EM MANTA PARA TRAFEGO COMERCIAL PESADO, E = 4 A 5 MM (INSTALADO)	M2	85,17
39635	CARPETE DE POLIPROPILENO EM MANTA PARA TRAFEGO COMERCIAL MEDIO, E = 5 A 6 MM (INSTALADO)	M2	144,99
6117	CARPINTEIRO AUXILIAR (HORISTA)	H	20,72
40913	CARPINTEIRO AUXILIAR (MENSALISTA)	MES	3.637,57
1214	CARPINTEIRO DE ESQUADRIAS (HORISTA)	H	25,48
40915	CARPINTEIRO DE ESQUADRIAS (MENSALISTA)	MES	4.470,52
40914	CARPINTEIRO DE FORMAS OU OFICIAL (MENSALISTA)	MES	4.747,54
1213	CARPINTEIRO DE FORMAS PARA CONCRETO (HORISTA)	H	27,06
5091	CARRANCA PARA JANELA VENEZIANA DE ABRIR, EM LATAO CROMADO, SIMPLES, PARA APARAFUSAR NA PAREDE	UN	19,07
14615	CARRINHO COM 2 PNEUS PARA TRANSPORTAR TUBO CONCRETO, ALTURA ATE 1,0 M E DIAMETRO ATE 1000MM, COM ESTRUTURA EM PERFIL OU TUBO METALICO	UN	3.057,80
2711	CARRINHO DE MAO, EM ACO, COM CAPACIDADE DE *45 A 65* L / *100* KG, PNEU COM CAMARA	UN	149,90
37727	CARROCERIA FIXA ABERTA DE MADEIRA PARA TRANSPORTE GERAL DE CARGA SECA DIMENSOES APROXIMADAS 2,25 X 4,10 X 0,50 M (INCLUI MONTAGEM, NAO INCLUI CAMINHAO)	UN	17.000,00
37728	CARROCERIA FIXA ABERTA DE MADEIRA PARA TRANSPORTE GERAL DE CARGA SECA DIMENSOES APROXIMADAS 2,5 X 5,5 X 0,50 M (INCLUI MONTAGEM, NAO INCLUI CAMINHAO)	UN	23.062,93
37729	CARROCERIA FIXA ABERTA DE MADEIRA PARA TRANSPORTE GERAL DE CARGA SECA DIMENSOES APROXIMADAS 2,5 X 6,00 X 0,50 M (INCLUI MONTAGEM, NAO INCLUI CAMINHAO)	UN	24.965,03
37730	CARROCERIA FIXA ABERTA DE MADEIRA PARA TRANSPORTE GERAL DE CARGA SECA DIMENSOES APROXIMADAS 2,5 X 6,5 X 0,50 M (INCLUI MONTAGEM, NAO INCLUI CAMINHAO)	UN	26.867,13
37731	CARROCERIA FIXA ABERTA DE MADEIRA PARA TRANSPORTE GERAL DE CARGA SECA DIMENSOES APROXIMADAS 2,5 X 7,00 X 0,50 M (INCLUI MONTAGEM, NAO INCLUI CAMINHAO)	UN	28.769,23
37732	CARROCERIA FIXA ABERTA DE MADEIRA PARA TRANSPORTE GERAL DE CARGA SECA DIMENSOES APROXIMADAS 2,5 X 7,5 X 0,50 M (INCLUI MONTAGEM, NAO INCLUI CAMINHAO)	UN	32.811,18
36496	CAVALETE PARA TALHA COM ESTRUTURA EM TUBO METALICO ALTURA MINIMA 3,2 M EQUIPADO COM RODAS DE BORRACHA PARA MOVIMENTACAO DE TUBOS DE CONCRETO NA CENTRAL DE PREMOLDADOS COM CAPACIDADE DE CARGA DE 3 TONELADAS	UN	7.763,71
37762	CAVALO MECANICO TRACAO 4X2, PESO BRUTO TOTAL 16000 KG, CAPACIDADE MAXIMA DE TRACAO *36000* KG, DISTANCIA ENTRE EIXOS *3,56* M, POTENCIA *286* CV (INCLUI CABINE E CHASSI, NAO INCLUI SEMIRREBOQUE)	UN	708.321,63
37763	CAVALO MECANICO TRACAO 4X2, PESO BRUTO TOTAL 16000 KG, CAPACIDADE MAXIMA DE TRACAO *45000* KG, DISTANCIA ENTRE EIXOS *3,56* M, POTENCIA *330* CV (INCLUI CABINE E CHASSI, NAO INCLUI SEMIRREBOQUE)	UN	716.924,61
41992	CAVALO MECANICO TRACAO 4X2, PESO BRUTO TOTAL 16000 KG, CAPACIDADE MAXIMA DE TRACAO *80000* KG, POTENCIA *380* CV (INCLUI CABINE E CHASSI, NAO INCLUI SEMIRREBOQUE)	UN	815.000,00
10630	CAVALO MECANICO TRACAO 4X2, PESO BRUTO TOTAL COMBINADO 49000 KG, CAPACIDADE MAXIMA DE TRACAO *66000* KG, POTENCIA *360* CV (INCLUI CABINE E CHASSI, NAO INCLUI SEMIRREBOQUE)	UN	825.897,12
13215	CAVALO MECANICO TRACAO 6X2, PESO BRUTO TOTAL COMBINADO 56000 KG, CAPACIDADE MAXIMA DE TRACAO *66000* KG, POTENCIA *360* CV (INCLUI CABINE E CHASSI, NAO INCLUI SEMIRREBOQUE)	UN	999.392,93
4235	CAVOUQUEIRO OU OPERADOR DE PERFURATRIZ / ROMPEDOR (HORISTA)	H	21,55
40976	CAVOUQUEIRO OU OPERADOR DE PERFURATRIZ / ROMPEDOR (MENSALISTA)	MES	3.780,09
43091	CENTRO DE MEDICAO AGRUPADA, EM POLICARBONATO / PVC, COM 12 MEDIDORES E PROTECAO GERAL (INCLUI BARRAMENTO, DISJUNTORES E ACESSORIOS DE FIXACAO) (PADRAO CONCESSIONARIA LOCAL)	UN	10.692,20
43092	CENTRO DE MEDICAO AGRUPADA, EM POLICARBONATO / PVC, COM 16 MEDIDORES E PROTECAO GERAL (INCLUI BARRAMENTO, DISJUNTORES E ACESSORIOS DE FIXACAO) (PADRAO CONCESSIONARIA LOCAL)	UN	14.256,27
43089	CENTRO DE MEDICAO AGRUPADA, EM POLICARBONATO / PVC, COM 4 MEDIDORES E PROTECAO GERAL (INCLUI BARRAMENTO, DISJUNTORES E ACESSORIOS DE FIXACAO) (PADRAO CONCESSIONARIA LOCAL)	UN	2.484,56
43090	CENTRO DE MEDICAO AGRUPADA, EM POLICARBONATO / PVC, COM 8 MEDIDORES E PROTECAO GERAL (INCLUI BARRAMENTO, DISJUNTORES E ACESSORIOS DE FIXACAO) (PADRAO CONCESSIONARIA LOCAL)	UN	5.483,18
41967	CERA LIQUIDA INCOLOR MULTIPISO	L	20,66
12760	CHAPA ACO INOX AISI 304 NUMERO 4 (E = 6 MM), ACABAMENTO NUMERO 1 (LAMINADO A QUENTE, FOSCO)	M2	1.743,91
12759	CHAPA ACO INOX AISI 304 NUMERO 9 (E = 4 MM), ACABAMENTO NUMERO 1 (LAMINADO A QUENTE, FOSCO)	M2	1.162,59
43105	CHAPA DE ACO CARBONO GALVANIZADA, PERFURADA (GRADE FUROS) E = 1,5 MM, DIAMETRO DO FURO = 9,52 MM (FUROS ALTERNADOS HORIZ.)	KG	
40424	CHAPA DE ACO CARBONO LAMINADO A QUENTE, QUALIDADE ESTRUTURAL, BITOLA 3/16", E = 4,75 MM (37,29 KG/M2)	KG	
1325	CHAPA DE ACO FINA A FRIO BITOLA MSG 20, E = 0,90 MM (7,20 KG/M2)	KG	
1327	CHAPA DE ACO FINA A FRIO BITOLA MSG 24, E = 0,60 MM (4,80 KG/M2)	KG	
1328	CHAPA DE ACO FINA A FRIO BITOLA MSG 26, E = 0,45 MM (3,60 KG/M2)	KG	
1321	CHAPA DE ACO FINA A QUENTE BITOLA MSG 13, E = 2,25 MM (18,00 KG/M2)	KG	
1318	CHAPA DE ACO FINA A QUENTE BITOLA MSG 14, E = 2,00 MM (16,0 KG/M2)	KG	
1322	CHAPA DE ACO FINA A QUENTE BITOLA MSG 16, E = 1,50 MM (12,00 KG/M2)	KG	
1323	CHAPA DE ACO FINA A QUENTE BITOLA MSG 18, E = 1,20 MM (9,60 KG/M2)	KG	
1319	CHAPA DE ACO FINA A QUENTE BITOLA MSG 3/16", E = 4,75 MM (38,00 KG/M2)	KG	
11026	CHAPA DE ACO GALVANIZADA BITOLA GSG 14, E = 1,95 MM (15,60 KG/M2)	KG	
11027	CHAPA DE ACO GALVANIZADA BITOLA GSG 16, E = 1,55 MM (12,40 KG/M2)	KG	

**INSUMOS DE EDIFICAÇÕES
(SEM DESONERAÇÃO)**
Referência SINAPI: ABRIL DE 2025

CODIGO	DESCRIÇÃO DO INSUMO	UNIDAD E DE MEDIDA	PRECO MEDIANO R\$
11046	CHAPA DE ACO GALVANIZADA BITOLA GSG 18, E = 1,25 MM (10,00 KG/M2)	KG	
11047	CHAPA DE ACO GALVANIZADA BITOLA GSG 19, E = 1,11 MM (8,88 KG/M2)	KG	
43668	CHAPA DE ACO GALVANIZADA BITOLA GSG 20, E = 0,95 MM (7,60 KG/M2)	KG	
11049	CHAPA DE ACO GALVANIZADA BITOLA GSG 22, E = 0,80 MM (6,40 KG/M2)	KG	
43106	CHAPA DE ACO GALVANIZADA BITOLA GSG 24, E = 0,64 (5,12 KG/M2)	KG	
11051	CHAPA DE ACO GALVANIZADA BITOLA GSG 26, E = 0,50 MM (4,00 KG/M2)	KG	
11061	CHAPA DE ACO GALVANIZADA BITOLA GSG 30, E = 0,35 MM (2,80 KG/M2)	KG	
43667	CHAPA DE ACO GROSSA, ASTM A36, E = 1" (25,40 MM) 199,18 KG/M2	KG	
1333	CHAPA DE ACO GROSSA, ASTM A36, E = 1/2" (12,70 MM) 99,59 KG/M2	KG	
1330	CHAPA DE ACO GROSSA, ASTM A36, E = 1/4" (6,35 MM) 49,79 KG/M2	KG	
10957	CHAPA DE ACO GROSSA, ASTM A36, E = 3/4" (19,05 MM) 149,39 KG/M2	KG	
1332	CHAPA DE ACO GROSSA, ASTM A36, E = 3/8" (9,53 MM) 74,69 KG/M2	KG	
1334	CHAPA DE ACO GROSSA, ASTM A36, E = 5/8" (15,88 MM) 124,49 KG/M2	KG	
1335	CHAPA DE ACO GROSSA, ASTM A36, E = 7/8" (22,23 MM) 174,28 KG/M2	KG	
40425	CHAPA DE ACO GROSSA, SAE 1020, BITOLA 1/4", E = 6,35 MM (49,85 KG/M2)	KG	
1337	CHAPA DE ACO XADREZ PARA PISOS, E = 1/4" (6,30 MM) 54,53 KG/M2	KG	
1338	CHAPA DE LAMINADO MELAMINICO, LISO BRILHANTE, DE 1,25 X 3,08 METROS, ESPESSURA = 0,8 MILIMETROS	M2	
1340	CHAPA DE LAMINADO MELAMINICO, LISO FOSCO, DE 1,25 X 3,08 METROS, ESPESSURA = 0,8 MILIMETROS	M2	
1341	CHAPA DE LAMINADO MELAMINICO, TEXTURIZADO, DE 1,25 X 3,08 METROS, ESPESSURA = 0,8 MILIMETROS	M2	
34659	CHAPA DE MDF BRANCO LISO 1 FACE, E = 12 MM, DE *2,75 X 1,85* M	M2	
34514	CHAPA DE MDF BRANCO LISO 1 FACE, E = 15 MM, DE *2,75 X 1,85* M	M2	
34660	CHAPA DE MDF BRANCO LISO 1 FACE, E = 18 MM, DE *2,75 X 1,85* M	M2	
34661	CHAPA DE MDF BRANCO LISO 1 FACE, E = 25 MM, DE *2,75 X 1,85* M	M2	
34667	CHAPA DE MDF BRANCO LISO 1 FACE, E = 6 MM, DE *2,75 X 1,85* M	M2	
34668	CHAPA DE MDF BRANCO LISO 1 FACE, E = 9 MM, DE *2,75 X 1,85* M	M2	
34741	CHAPA DE MDF BRANCO LISO 2 FACES, E = 12 MM, DE *2,75 X 1,85* M	M2	
34664	CHAPA DE MDF BRANCO LISO 2 FACES, E = 15 MM, DE *2,75 X 1,85* M	M2	
34665	CHAPA DE MDF BRANCO LISO 2 FACES, E = 18 MM, DE *2,75 X 1,85* M	M2	
34666	CHAPA DE MDF BRANCO LISO 2 FACES, E = 25 MM, DE *2,75 X 1,85* M	M2	
34669	CHAPA DE MDF BRANCO LISO 2 FACES, E = 6 MM, DE *2,75 X 1,85* M	M2	
34670	CHAPA DE MDF BRANCO LISO 2 FACES, E = 9 MM, DE *2,75 X 1,85* M	M2	
34671	CHAPA DE MDF CRU, E = 12 MM, DE *2,75 X 1,85* M	M2	
34672	CHAPA DE MDF CRU, E = 15 MM, DE *2,75 X 1,85* M	M2	
34673	CHAPA DE MDF CRU, E = 18 MM, DE *2,75 X 1,85* M	M2	
34674	CHAPA DE MDF CRU, E = 20 MM, DE *2,75 X 1,85* M	M2	
34675	CHAPA DE MDF CRU, E = 25 MM, DE *2,75 X 1,85* M	M2	
34676	CHAPA DE MDF CRU, E = 6 MM, DE *2,75 X 1,85* M	M2	
34677	CHAPA DE MDF CRU, E = 9 MM, DE *2,75 X 1,85* M	M2	
43126	CHAPA EM ACO GALVANIZADO PARA STEEL DECK, COM NERVURAS TRAPEZOIDAIS, LARGURA UTIL DE 915 MM E ESPESSURA DE 0,80 MM	M2	
43124	CHAPA EM ACO GALVANIZADO PARA STEEL DECK, COM NERVURAS TRAPEZOIDAIS, LARGURA UTIL DE 915 MM E ESPESSURA DE 0,95 MM	M2	
43125	CHAPA EM ACO GALVANIZADO PARA STEEL DECK, COM NERVURAS TRAPEZOIDAIS, LARGURA UTIL DE 915 MM E ESPESSURA DE 1,25 MM	M2	
40623	CHAPA PARA EMENDA DE VIGA, EM ACO GROSSO, QUALIDADE ESTRUTURAL, BITOLA 3/16", E= 4,75 MM, 4 FUIROS, LARGURA 45 MM, COMPRIMENTO 500 MM	PAR	
43701	CHAPA/BOBINA LISA EM ALUMINIO, LIGA 1.200 - H14, QUALQUER ESPESSURA, QUALQUER LARGURA	KG	
1345	CHAPA/PAINEL DE MADEIRA COMPENSADA PLASTIFICADA (MADEIRITE PLASTIFICADO) PARA FORMA DE CONCRETO, DE 2200 X 1100 MM, E = *17* MM	M2	74,96
1346	CHAPA/PAINEL DE MADEIRA COMPENSADA PLASTIFICADA (MADEIRITE PLASTIFICADO) PARA FORMA DE CONCRETO, DE 2200 X 1100 MM, E = 10 MM	M2	43,60
1347	CHAPA/PAINEL DE MADEIRA COMPENSADA PLASTIFICADA (MADEIRITE PLASTIFICADO) PARA FORMA DE CONCRETO, DE 2200 X 1100 MM, E = 12 MM	M2	54,03
43678	CHAPA/PAINEL DE MADEIRA COMPENSADA PLASTIFICADA (MADEIRITE PLASTIFICADO) PARA FORMA DE CONCRETO, DE 2200 X 1100 MM, E = 14 MM	M2	62,67
43680	CHAPA/PAINEL DE MADEIRA COMPENSADA PLASTIFICADA (MADEIRITE PLASTIFICADO) PARA FORMA DE CONCRETO, DE 2200 X 1100 MM, E = 20 MM	M2	90,28
43679	CHAPA/PAINEL DE MADEIRA COMPENSADA PLASTIFICADA (MADEIRITE PLASTIFICADO) PARA FORMA DE CONCRETO, DE 2200 X 1100 MM, E = 6 MM	M2	31,68
1355	CHAPA/PAINEL DE MADEIRA COMPENSADA RESINADA (MADEIRITE RESINADO ROSA) PARA FORMA DE CONCRETO, DE 2200 X 1100 MM, E = 14 MM	M2	36,06
1358	CHAPA/PAINEL DE MADEIRA COMPENSADA RESINADA (MADEIRITE RESINADO ROSA) PARA FORMA DE CONCRETO, DE 2200 X 1100 MM, E = 17 MM	M2	44,26
43677	CHAPA/PAINEL DE MADEIRA COMPENSADA RESINADA (MADEIRITE RESINADO ROSA) PARA FORMA DE CONCRETO, DE 2200 X 1100 MM, E = 20 MM	M2	54,92
43682	CHAPA/PAINEL DE MADEIRA COMPENSADA RESINADA (MADEIRITE RESINADO ROSA) PARA FORMA DE CONCRETO, DE 2200 X 1100 MM, E = 6 MM	M2	16,83
43681	CHAPA/PAINEL DE MADEIRA COMPENSADA RESINADA (MADEIRITE RESINADO ROSA) PARA FORMA DE CONCRETO, DE 2200 X 1100 MM, E = 8 A 12 MM	M2	27,89
20971	CHAVE DUPLA PARA CONEXOES TIPO STORZ, ENGATE RAPIDO 1 1/2" X 2 1/2", EM LATAO, PARA INSTALACAO PREDIAL COMBATE A INCENDIO	UN	27,23
39746	CHUMBADOR DE ACO GALVANIZADO, 1" X 600 MM, PARA POSTES DE ACO COM BASE, INCLUSO PORCA E ARRUELA	UN	73,66

**INSUMOS DE EDIFICAÇÕES
(SEM DESONERAÇÃO)**
Referência SINAPI: ABRIL DE 2025

CODIGO	DESCRIÇÃO DO INSUMO	UNIDADE DE MEDIDA	PREÇO MEDIANO R\$
13279	CHUMBADOR DE ACO TIPO PARABOLT, * 5/8" X 200* MM, COM PORCA E ARRUELA	KG	18,65
11977	CHUMBADOR DE ACO ZINCADO, DIAMETRO 1/2", COMPRIMENTO 75 MM	UN	9,66
11976	CHUMBADOR DE ACO ZINCADO, DIAMETRO 1/4" COM PARAFUSO 1/4" X 40 MM	UN	1,08
11975	CHUMBADOR DE ACO ZINCADO, DIAMETRO 5/8", COMPRIMENTO 6", COM PORCA	UN	21,17
1368	CHUVEIRO COMUM EM PLASTICO BRANCO, COM CANO, 3 TEMPERATURAS, 5500 W (110/220 V)	UN	95,10
1367	CHUVEIRO COMUM EM PLASTICO CROMADO, COM CANO, 4 TEMPERATURAS (110/220 V)	UN	307,62
1380	CIMENTO BRANCO NAO ESTRUTURAL (CPB - NAO ESTRUTURAL)	KG	4,61
1375	CIMENTO IMPERMEABILIZANTE DE PEGA ULTRARRAPIDA PARA TAMPONAMENTOS	KG	16,01
1379	CIMENTO PORTLAND COMPOSTO CP II-32	KG	0,69
13284	CIMENTO PORTLAND DE ALTO FORNO (AF) CP III-40	KG	0,62
44528	CIMENTO PORTLAND ESTRUTURAL BRANCO CPB - 32 OU CPB - 40	KG	3,67
34753	CIMENTO PORTLAND POZOLANICO CP IV-32	KG	0,67
420	CINTA CIRCULAR EM ACO GALVANIZADO DE 150 MM DE DIAMETRO PARA FIXACAO DE CAIXA MEDICAO, INCLUI PARAFUSOS E PORCAS	UN	24,53
12327	CINTA CIRCULAR EM ACO GALVANIZADO DE 210 MM DE DIAMETRO PARA INSTALACAO DE TRANSFORMADOR EM POSTE DE CONCRETO	UN	29,22
36148	CINTURAO DE SEGURANCA TIPO PARAQUEDISTA, FIVELA EM ACO, AJUSTE NO SUSPENSORIO, CINTURA E PERNAS	UN	76,32
12329	COBRE ELETROLITICO EM BARRA OU CHAPA	KG	128,48
1339	COLA A BASE DE RESINA SINTETICA PARA CHAPA DE LAMINADO MELAMINICO E OUTROS	KG	
44396	COLA BRANCA BASE PVA	KG	34,19
44327	COLA PARA TUBOS E MANTAS ELASTOMERICAS, A BASE DE SOLVENTE	L	116,27
37418	COLAR DE TOMADA EM POLIPROPILENO, PP, COM PARAFUSOS, PARA PEAD, 63 X 1/2" - LIGACAO PREDIAL DE AGUA	UN	
37419	COLAR DE TOMADA EM POLIPROPILENO, PP, COM PARAFUSOS, PARA PEAD, 63 X 3/4" - LIGACAO PREDIAL DE AGUA	UN	
1427	COLAR TOMADA PVC, COM TRAVAS, SAIDA COM ROSCA, DE 110 MM X 1/2" OU 110 MM X 3/4", PARA LIGACAO PREDIAL DE AGUA	UN	
1402	COLAR TOMADA PVC, COM TRAVAS, SAIDA COM ROSCA, DE 32 MM X 1/2" OU 32 MM X 3/4", PARA LIGACAO PREDIAL DE AGUA	UN	
1420	COLAR TOMADA PVC, COM TRAVAS, SAIDA COM ROSCA, DE 40 MM X 1/2" OU 40 MM X 3/4", PARA LIGACAO PREDIAL DE AGUA	UN	
1419	COLAR TOMADA PVC, COM TRAVAS, SAIDA COM ROSCA, DE 50 MM X 1/2" OU 50 MM X 3/4", PARA LIGACAO PREDIAL DE AGUA	UN	
1414	COLAR TOMADA PVC, COM TRAVAS, SAIDA COM ROSCA, DE 60 MM X 1/2" OU 60 MM X 3/4", PARA LIGACAO PREDIAL DE AGUA	UN	
1413	COLAR TOMADA PVC, COM TRAVAS, SAIDA COM ROSCA, DE 75 MM X 1/2" OU 75 MM X 3/4", PARA LIGACAO PREDIAL DE AGUA	UN	
1412	COLAR TOMADA PVC, COM TRAVAS, SAIDA COM ROSCA, DE 85 MM X 1/2" OU 85 MM X 3/4", PARA LIGACAO PREDIAL DE AGUA	UN	
1406	COLAR TOMADA PVC, COM TRAVAS, SAIDA ROSCAVEL COM BUCHA DE LATAO, DE 60 MM X 1/2" OU 60 MM X 3/4", PARA LIGACAO PREDIAL DE AGUA	UN	
11281	COMPACTADOR DE SOLO A PERCUSSAO (SOQUETE), A GASOLINA 4 TEMPOS, PESO 55 A 65 KG, FORCA DE IMPACTO 1.000 A 1.500 KGF, FREQ. 600 A 700 GOLPES P/ MINUTO, VELOCIDADE TRABALHO DE 10 A 15 M/MIN, POT. DE 2,00 A 3,00 HP	UN	
1442	COMPACTADOR DE SOLO TIPO PLACA VIBRATORIA REVERSIVEL, A GASOLINA 4 TEMPOS, PESO 125 A 150 KG, FORCA CENTRIF. 2500 A 2800 KGF, LARG. TRABALHO 400 A 450 MM, FREQ. VIBRACAO 4300 A 4500 RPM, VELOC. TRABALHO 15 A 20 M/MIN, POT. 5,5 A 6,0 HP	UN	
13457	COMPACTADOR DE SOLO TIPO PLACA VIBRATORIA REVERSIVEL, A GASOLINA 4 TEMPOS, PESO 150 A 175 KG, FORCA CENTRIF. 2800 A 3100 KGF, LARG. TRABALHO DE 450 A 520 MM, FREQ. VIBRACAO 4000 A 4300 RPM, VELOC. TRABALHO DE 15 A 20 M/MIN, POT. DE 6,0 A 7,0 HP	UN	
40699	COMPACTADOR DE SOLO, TIPO PLACA VIBRATORIA NAO REVERSIVEL, A GASOLINA 4 TEMPOS, PESO 80 A 120 KG, FORCA CENTRIF. DE 1300 A 2000 KGF, LARG. TRABALHO DE 400 A 500 MM, FREQ. VIBRACAO DE 4800 A 6000 RPM, VELOCIDADE TRABALHO DE 20 A 30 M/MIN, POT. DE 5,0 A 6,0 HP	UN	
40701	COMPACTADOR DE SOLO, TIPO PLACA VIBRATORIA REVERSIVEL, A DIESEL, PESO 700 A 820 KG, FORCA CENTRIF. DE 6.200 A 10.000 KGF, LARG. TRABALHO DE 650 A 720 MM, FREQ. VIBRACAO DE 3.000 A 3.500 RPM, VELOCIDADE TRABALHO DE 25 A 30 M/MIN, POT. DE 13,0 A 15,0 HP	UN	
40700	COMPACTADOR DE SOLO, TIPO PLACA VIBRATORIA REVERSIVEL, A GASOLINA 4 TEMPOS, PESO 160 A 265 KG, FORCA CENTRIF. DE 2750 A 4000 KGF, LARG. TRABALHO DE 430 A 550 MM, FREQ. VIBRACAO DE 4000 A 5500 RPM, VELOCIDADE TRABALHO DE 20 A 25 M/MIN, POT. DE 7,5 A 9,0 HP	UN	
13458	COMPACTADOR DE SOLOS DE PERCURSAO (SOQUETE) COM MOTOR A GASOLINA 4 TEMPOS DE 4 HP (4 CV)	UN	
11134	COMPENSADO NAVAL - CHAPA/PAINEL EM MADEIRA COMPENSADA PRENSADA, DE 2200 X 1600 MM, E = 10 MM	M2	62,12
11135	COMPENSADO NAVAL - CHAPA/PAINEL EM MADEIRA COMPENSADA PRENSADA, DE 2200 X 1600 MM, E = 12 MM	M2	67,07
11136	COMPENSADO NAVAL - CHAPA/PAINEL EM MADEIRA COMPENSADA PRENSADA, DE 2200 X 1600 MM, E = 15 MM	M2	76,80
34743	COMPENSADO NAVAL - CHAPA/PAINEL EM MADEIRA COMPENSADA PRENSADA, DE 2200 X 1600 MM, E = 18 MM	M2	92,66
11137	COMPENSADO NAVAL - CHAPA/PAINEL EM MADEIRA COMPENSADA PRENSADA, DE 2200 X 1600 MM, E = 20 MM	M2	105,24
34745	COMPENSADO NAVAL - CHAPA/PAINEL EM MADEIRA COMPENSADA PRENSADA, DE 2200 X 1600 MM, E = 25 MM	M2	125,15
34746	COMPENSADO NAVAL - CHAPA/PAINEL EM MADEIRA COMPENSADA PRENSADA, DE 2200 X 1600 MM, E = 4 MM	M2	34,13

**INSUMOS DE EDIFICAÇÕES
(SEM DESONERAÇÃO)**
Referência SINAPI: ABRIL DE 2025

CODIGO	DESCRIÇÃO DO INSUMO	UNIDADE E DE MEDIDA	PREÇO MEDIANO R\$
1360	COMPENSADO NAVAL - CHAPA/PAINEL EM MADEIRA COMPENSADA Prensada, de 2200 X 1600 MM, E = 6 MM	M2	39,82
36524	COMPRESSOR DE AR ESTACIONARIO, VAZAO 620 PCM, PRESSAO EFETIVA DE TRABALHO 109 PSI, MOTOR ELETRICO, POTENCIA 127 CV	UN	
36526	COMPRESSOR DE AR REBOCAVEL VAZAO 400 PCM, PRESSAO EFETIVA DE TRABALHO 102 PSI, MOTOR DIESEL, POTENCIA 110 CV	UN	
36523	COMPRESSOR DE AR REBOCAVEL VAZAO 748 PCM, PRESSAO EFETIVA DE TRABALHO 102 PSI, MOTOR DIESEL, POTENCIA 210 CV	UN	
36527	COMPRESSOR DE AR REBOCAVEL VAZAO 860 PCM, PRESSAO EFETIVA DE TRABALHO 102 PSI, MOTOR DIESEL, POTENCIA 250 CV	UN	
38642	COMPRESSOR DE AR REBOCAVEL, VAZAO 152 PCM, PRESSAO EFETIVA DE TRABALHO 102 PSI, MOTOR DIESEL, POTENCIA 31,5 KW	UN	
36522	COMPRESSOR DE AR REBOCAVEL, VAZAO 189 PCM, PRESSAO EFETIVA DE TRABALHO 102 PSI, MOTOR DIESEL, POTENCIA 63 CV	UN	
36525	COMPRESSOR DE AR REBOCAVEL, VAZAO 250 PCM, PRESSAO EFETIVA DE TRABALHO 102 PSI, MOTOR DIESEL, POTENCIA 81 CV	UN	
13803	COMPRESSOR DE AR REBOCAVEL, VAZAO 89 PCM, PRESSAO EFETIVA DE TRABALHO *102* PSI, MOTOR DIESEL, POTENCIA *20* CV	UN	
34348	CONCERTINA CLIPADA (DUPLA) EM ACO GALVANIZADO DE ALTA RESISTENCIA, COM ESPIRAL DE 300 MM, D = 2,76 MM	M	27,70
34347	CONCERTINA SIMPLES EM ACO GALVANIZADO DE ALTA RESISTENCIA, COM ESPIRAL DE 300 MM, D = 2,76 MM	M	19,80
11146	CONCRETO AUTOADENSAVEL (CAA) CLASSE DE RESISTENCIA C15, ESPALHAMENTO SF2, COM BOMBEAMENTO (DISPONIBILIZACAO DE BOMBA), SEM O LANÇAMENTO (NBR 15823)	M3	507,86
11147	CONCRETO AUTOADENSAVEL (CAA) CLASSE DE RESISTENCIA C20, ESPALHAMENTO SF2, COM BOMBEAMENTO (DISPONIBILIZACAO DE BOMBA), SEM O LANÇAMENTO (NBR 15823)	M3	527,73
34872	CONCRETO AUTOADENSAVEL (CAA) CLASSE DE RESISTENCIA C25, ESPALHAMENTO SF2, COM BOMBEAMENTO (DISPONIBILIZACAO DE BOMBA), SEM O LANÇAMENTO (NBR 15823)	M3	533,66
34491	CONCRETO AUTOADENSAVEL (CAA) CLASSE DE RESISTENCIA C30, ESPALHAMENTO SF2, COM BOMBEAMENTO (DISPONIBILIZACAO DE BOMBA), SEM O LANÇAMENTO (NBR 15823)	M3	549,12
34770	CONCRETO BETUMINOSO USINADO A QUENTE (CBUQ) PARA PAVIMENTACAO ASFALTICA, PADRAO DNIT, FAIXA C, COM CAP 30/45 - AQUISICAO POSTO USINA	T	529,68
1518	CONCRETO BETUMINOSO USINADO A QUENTE (CBUQ) PARA PAVIMENTACAO ASFALTICA, PADRAO DNIT, FAIXA C, COM CAP 50/70 - AQUISICAO POSTO USINA	T	540,00
41965	CONCRETO BETUMINOSO USINADO A QUENTE (CBUQ) PARA PAVIMENTACAO ASFALTICA, PADRAO DNIT, PARA BINDER, COM CAP 50/70 - AQUISICAO POSTO USINA	T	473,49
1524	CONCRETO USINADO BOMBEAVEL, CLASSE DE RESISTENCIA C20, BRITA 0 E 1, SLUMP = 100 +/- 20 MM, COM BOMBEAMENTO (DISPONIBILIZACAO DE BOMBA), SEM O LANÇAMENTO (NBR 8953)	M3	487,25
34492	CONCRETO USINADO BOMBEAVEL, CLASSE DE RESISTENCIA C20, COM BRITA 0 E 1, SLUMP = 100 +/- 20 MM, EXCLUI SERVICO DE BOMBEAMENTO (NBR 8953)	M3	451,33
38404	CONCRETO USINADO BOMBEAVEL, CLASSE DE RESISTENCIA C20, COM BRITA 0 E 1, SLUMP = 130 +/- 20 MM, EXCLUI SERVICO DE BOMBEAMENTO (NBR 8953)	M3	467,49
39849	CONCRETO USINADO BOMBEAVEL, CLASSE DE RESISTENCIA C20, COM BRITA 0 E 1, SLUMP = 190 +/- 20 MM, COM BOMBEAMENTO (DISPONIBILIZACAO DE BOMBA), SEM O LANÇAMENTO (NBR 8953)	M3	535,74
38464	CONCRETO USINADO BOMBEAVEL, CLASSE DE RESISTENCIA C20, COM BRITA 0, SLUMP = 220 +/- 20 MM, COM BOMBEAMENTO (DISPONIBILIZACAO DE BOMBA), SEM O LANÇAMENTO (NBR 8953)	M3	543,52
1527	CONCRETO USINADO BOMBEAVEL, CLASSE DE RESISTENCIA C25, BRITA 0 E 1, SLUMP = 100 +/- 20 MM, COM BOMBEAMENTO (DISPONIBILIZACAO DE BOMBA), SEM O LANÇAMENTO (NBR 8953)	M3	502,72
34493	CONCRETO USINADO BOMBEAVEL, CLASSE DE RESISTENCIA C25, COM BRITA 0 E 1, SLUMP = 100 +/- 20 MM, EXCLUI SERVICO DE BOMBEAMENTO (NBR 8953)	M3	464,05
38405	CONCRETO USINADO BOMBEAVEL, CLASSE DE RESISTENCIA C25, COM BRITA 0 E 1, SLUMP = 130 +/- 20 MM, EXCLUI SERVICO DE BOMBEAMENTO (NBR 8953)	M3	481,91
38408	CONCRETO USINADO BOMBEAVEL, CLASSE DE RESISTENCIA C25, COM BRITA 0 E 1, SLUMP = 190 +/- 20 MM, EXCLUI SERVICO DE BOMBEAMENTO (NBR 8953)	M3	533,42
1525	CONCRETO USINADO BOMBEAVEL, CLASSE DE RESISTENCIA C30, BRITA 0 E 1, SLUMP = 100 +/- 20 MM, COM BOMBEAMENTO (DISPONIBILIZACAO DE BOMBA), SEM O LANÇAMENTO (NBR 8953)	M3	518,19
34494	CONCRETO USINADO BOMBEAVEL, CLASSE DE RESISTENCIA C30, COM BRITA 0 E 1, SLUMP = 100 +/- 20 MM, EXCLUI SERVICO DE BOMBEAMENTO (NBR 8953)	M3	479,52
38406	CONCRETO USINADO BOMBEAVEL, CLASSE DE RESISTENCIA C30, COM BRITA 0 E 1, SLUMP = 130 +/- 20 MM, EXCLUI SERVICO DE BOMBEAMENTO (NBR 8953)	M3	508,86
38409	CONCRETO USINADO BOMBEAVEL, CLASSE DE RESISTENCIA C30, COM BRITA 0 E 1, SLUMP = 190 +/- 20 MM, EXCLUI SERVICO DE BOMBEAMENTO (NBR 8953)	M3	537,06
43360	CONCRETO USINADO BOMBEAVEL, CLASSE DE RESISTENCIA C30, COM BRITA 0 E 1, SLUMP = 220 +/- 30 MM, EXCLUI SERVICO DE BOMBEAMENTO (NBR 8953)	M3	560,00
11145	CONCRETO USINADO BOMBEAVEL, CLASSE DE RESISTENCIA C35, BRITA 0 E 1, SLUMP = 100 +/- 20 MM, COM BOMBEAMENTO (DISPONIBILIZACAO DE BOMBA), SEM O LANÇAMENTO (NBR 8953)	M3	533,66
34495	CONCRETO USINADO BOMBEAVEL, CLASSE DE RESISTENCIA C35, COM BRITA 0 E 1, SLUMP = 100 +/- 20 MM, EXCLUI SERVICO DE BOMBEAMENTO (NBR 8953)	M3	494,98
34479	CONCRETO USINADO BOMBEAVEL, CLASSE DE RESISTENCIA C40, BRITA 0 E 1, SLUMP = 100 +/- 20 MM, COM BOMBEAMENTO (DISPONIBILIZACAO DE BOMBA), SEM O LANÇAMENTO (NBR 8953)	M3	549,12
34496	CONCRETO USINADO BOMBEAVEL, CLASSE DE RESISTENCIA C40, COM BRITA 0 E 1, SLUMP = 100 +/- 20 MM, EXCLUI SERVICO DE BOMBEAMENTO (NBR 8953)	M3	516,35
34481	CONCRETO USINADO BOMBEAVEL, CLASSE DE RESISTENCIA C45, BRITA 0 E 1, SLUMP = 100 +/- 20 MM, COM BOMBEAMENTO (DISPONIBILIZACAO DE BOMBA), SEM O LANÇAMENTO (NBR 8953)	M3	573,77
34483	CONCRETO USINADO BOMBEAVEL, CLASSE DE RESISTENCIA C50, BRITA 0 E 1, SLUMP = 100 +/- 20 MM, COM BOMBEAMENTO (DISPONIBILIZACAO DE BOMBA), SEM O LANÇAMENTO (NBR 8953)	M3	613,03

**INSUMOS DE EDIFICAÇÕES
(SEM DESONERAÇÃO)**
Referência SINAPI: ABRIL DE 2025

CODIGO	DESCRIÇÃO DO INSUMO	UNIDAD E DE MEDIDA	PRECO MEDIANO R\$
34485	CONCRETO USINADO BOMBEAVEL, CLASSE DE RESISTENCIA C60, COM BRITA 0 E 1, SLUMP = 100 +/- 20 MM, COM BOMBEAMENTO (DISPONIBILIZACAO DE BOMBA), SEM O LANÇAMENTO (NBR 8953)	M3	655,57
14041	CONCRETO USINADO CONVENCIONAL (NAO BOMBEAVEL) CLASSE DE RESISTENCIA C10, COM BRITA 1 E 2, SLUMP = 80 MM +/- 10 MM (NBR 8953)	M3	426,15
1523	CONCRETO USINADO CONVENCIONAL (NAO BOMBEAVEL) CLASSE DE RESISTENCIA C15, COM BRITA 1 E 2, SLUMP = 80 MM +/- 10 MM (NBR 8953)	M3	433,11
14054	CONDULETE DE ALUMINIO TIPO B, PARA ELETRODUTO ROSCAVEL DE 1", COM TAMPA CEGA	UN	19,42
14052	CONDULETE DE ALUMINIO TIPO B, PARA ELETRODUTO ROSCAVEL DE 1/2", COM TAMPA CEGA	UN	14,94
14053	CONDULETE DE ALUMINIO TIPO B, PARA ELETRODUTO ROSCAVEL DE 3/4", COM TAMPA CEGA	UN	15,16
2560	CONDULETE DE ALUMINIO TIPO C, PARA ELETRODUTO ROSCAVEL DE 1", COM TAMPA CEGA	UN	20,09
2558	CONDULETE DE ALUMINIO TIPO C, PARA ELETRODUTO ROSCAVEL DE 1/2", COM TAMPA CEGA	UN	11,42
2559	CONDULETE DE ALUMINIO TIPO C, PARA ELETRODUTO ROSCAVEL DE 3/4", COM TAMPA CEGA	UN	16,07
2592	CONDULETE DE ALUMINIO TIPO C, PARA ELETRODUTO ROSCAVEL DE 4", COM TAMPA CEGA	UN	266,40
2589	CONDULETE DE ALUMINIO TIPO E, PARA ELETRODUTO ROSCAVEL DE 1 1/2", COM TAMPA CEGA	UN	35,63
2566	CONDULETE DE ALUMINIO TIPO E, PARA ELETRODUTO ROSCAVEL DE 1 1/4", COM TAMPA CEGA	UN	26,81
2590	CONDULETE DE ALUMINIO TIPO E, PARA ELETRODUTO ROSCAVEL DE 1", COM TAMPA CEGA	UN	21,87
2591	CONDULETE DE ALUMINIO TIPO E, PARA ELETRODUTO ROSCAVEL DE 1/2", COM TAMPA CEGA	UN	13,00
2567	CONDULETE DE ALUMINIO TIPO E, PARA ELETRODUTO ROSCAVEL DE 2", COM TAMPA CEGA	UN	52,27
2568	CONDULETE DE ALUMINIO TIPO E, PARA ELETRODUTO ROSCAVEL DE 3", COM TAMPA CEGA	UN	145,14
2565	CONDULETE DE ALUMINIO TIPO E, PARA ELETRODUTO ROSCAVEL DE 3/4", COM TAMPA CEGA	UN	13,02
2594	CONDULETE DE ALUMINIO TIPO E, PARA ELETRODUTO ROSCAVEL DE 4", COM TAMPA CEGA	UN	241,80
2587	CONDULETE DE ALUMINIO TIPO LR, PARA ELETRODUTO ROSCAVEL DE 1 1/2", COM TAMPA CEGA	UN	41,21
2588	CONDULETE DE ALUMINIO TIPO LR, PARA ELETRODUTO ROSCAVEL DE 1 1/4", COM TAMPA CEGA	UN	32,73
2570	CONDULETE DE ALUMINIO TIPO LR, PARA ELETRODUTO ROSCAVEL DE 1", COM TAMPA CEGA	UN	21,14
2569	CONDULETE DE ALUMINIO TIPO LR, PARA ELETRODUTO ROSCAVEL DE 1/2", COM TAMPA CEGA	UN	12,61
2571	CONDULETE DE ALUMINIO TIPO LR, PARA ELETRODUTO ROSCAVEL DE 2", COM TAMPA CEGA	UN	62,76
2572	CONDULETE DE ALUMINIO TIPO LR, PARA ELETRODUTO ROSCAVEL DE 3", COM TAMPA CEGA	UN	185,61
2593	CONDULETE DE ALUMINIO TIPO LR, PARA ELETRODUTO ROSCAVEL DE 3/4", COM TAMPA CEGA	UN	13,45
2595	CONDULETE DE ALUMINIO TIPO LR, PARA ELETRODUTO ROSCAVEL DE 4", COM TAMPA CEGA	UN	289,59
2576	CONDULETE DE ALUMINIO TIPO T, PARA ELETRODUTO ROSCAVEL DE 1 1/2", COM TAMPA CEGA	UN	49,37
2575	CONDULETE DE ALUMINIO TIPO T, PARA ELETRODUTO ROSCAVEL DE 1 1/4", COM TAMPA CEGA	UN	37,11
2586	CONDULETE DE ALUMINIO TIPO T, PARA ELETRODUTO ROSCAVEL DE 1", COM TAMPA CEGA	UN	24,98
2573	CONDULETE DE ALUMINIO TIPO T, PARA ELETRODUTO ROSCAVEL DE 1/2", COM TAMPA CEGA	UN	15,41
2577	CONDULETE DE ALUMINIO TIPO T, PARA ELETRODUTO ROSCAVEL DE 2", COM TAMPA CEGA	UN	66,89
2578	CONDULETE DE ALUMINIO TIPO T, PARA ELETRODUTO ROSCAVEL DE 3", COM TAMPA CEGA	UN	208,85
2574	CONDULETE DE ALUMINIO TIPO T, PARA ELETRODUTO ROSCAVEL DE 3/4", COM TAMPA CEGA	UN	15,51
2585	CONDULETE DE ALUMINIO TIPO T, PARA ELETRODUTO ROSCAVEL DE 4", COM TAMPA CEGA	UN	286,59
12008	CONDULETE DE ALUMINIO TIPO TB, PARA ELETRODUTO ROSCAVEL DE 3", COM TAMPA CEGA	UN	153,77
2582	CONDULETE DE ALUMINIO TIPO X, PARA ELETRODUTO ROSCAVEL DE 1 1/2", COM TAMPA CEGA	UN	45,79
2597	CONDULETE DE ALUMINIO TIPO X, PARA ELETRODUTO ROSCAVEL DE 1 1/4", COM TAMPA CEGA	UN	39,24
2581	CONDULETE DE ALUMINIO TIPO X, PARA ELETRODUTO ROSCAVEL DE 1", COM TAMPA CEGA	UN	23,91
2579	CONDULETE DE ALUMINIO TIPO X, PARA ELETRODUTO ROSCAVEL DE 1/2", COM TAMPA CEGA	UN	18,68
2596	CONDULETE DE ALUMINIO TIPO X, PARA ELETRODUTO ROSCAVEL DE 2", COM TAMPA CEGA	UN	70,71
2583	CONDULETE DE ALUMINIO TIPO X, PARA ELETRODUTO ROSCAVEL DE 3", COM TAMPA CEGA	UN	171,98
2580	CONDULETE DE ALUMINIO TIPO X, PARA ELETRODUTO ROSCAVEL DE 3/4", COM TAMPA CEGA	UN	20,48
2584	CONDULETE DE ALUMINIO TIPO X, PARA ELETRODUTO ROSCAVEL DE 4", COM TAMPA CEGA	UN	286,30
39329	CONDULETE EM PVC, TIPO "B", SEM TAMPA, DE 1"	UN	18,14
12010	CONDULETE EM PVC, TIPO "B", SEM TAMPA, DE 1/2" OU 3/4"	UN	17,34
39332	CONDULETE EM PVC, TIPO "C", SEM TAMPA, DE 1"	UN	21,32
39330	CONDULETE EM PVC, TIPO "C", SEM TAMPA, DE 1/2"	UN	19,08
39331	CONDULETE EM PVC, TIPO "C", SEM TAMPA, DE 3/4"	UN	16,97
39335	CONDULETE EM PVC, TIPO "E", SEM TAMPA, DE 1"	UN	19,15
39333	CONDULETE EM PVC, TIPO "E", SEM TAMPA, DE 1/2"	UN	16,55
39334	CONDULETE EM PVC, TIPO "E", SEM TAMPA, DE 3/4"	UN	15,22
12015	CONDULETE EM PVC, TIPO "LB", SEM TAMPA, DE 1"	UN	22,24
12016	CONDULETE EM PVC, TIPO "LB", SEM TAMPA, DE 1/2" OU 3/4"	UN	19,11
12019	CONDULETE EM PVC, TIPO "LL", SEM TAMPA, DE 1"	UN	22,24
12020	CONDULETE EM PVC, TIPO "LL", SEM TAMPA, DE 1/2" OU 3/4"	UN	19,11
39338	CONDULETE EM PVC, TIPO "LR", SEM TAMPA, DE 1"	UN	21,32
39336	CONDULETE EM PVC, TIPO "LR", SEM TAMPA, DE 1/2"	UN	19,08
39337	CONDULETE EM PVC, TIPO "LR", SEM TAMPA, DE 3/4"	UN	16,97
39341	CONDULETE EM PVC, TIPO "T", SEM TAMPA, DE 1"	UN	27,80
39340	CONDULETE EM PVC, TIPO "T", SEM TAMPA, DE 3/4"	UN	20,41
39342	CONDULETE EM PVC, TIPO "TB", SEM TAMPA, DE 1"	UN	27,80
12025	CONDULETE EM PVC, TIPO "TB", SEM TAMPA, DE 1/2" OU 3/4"	UN	21,08
39345	CONDULETE EM PVC, TIPO "X", SEM TAMPA, DE 1"	UN	31,76
39343	CONDULETE EM PVC, TIPO "X", SEM TAMPA, DE 1/2"	UN	23,47
39344	CONDULETE EM PVC, TIPO "X", SEM TAMPA, DE 3/4"	UN	22,69
12623	CONDUTOR PLUVIAL, PVC, CIRCULAR, DIAMETRO ENTRE 80 E 100 MM, PARA DRENAGEM PLUVIAL PREDIAL	M	42,44
34498	CONE DE SINALIZACAO EM PVC FLEXIVEL, H = 70 / 76 CM (NBR 15071)	UN	86,87
13244	CONE DE SINALIZACAO EM PVC RIGIDO COM FAIXA REFLETIVA, H = 70 / 76 CM	UN	36,57
38998	CONECTOR / ADAPTADOR F/F, COM INSERTO METALICO, PPR, DN 25 MM X 1/2", PARA AGUA QUENTE E FRIA PREDIAL	UN	13,45
38999	CONECTOR / ADAPTADOR F/F, COM INSERTO METALICO, PPR, DN 32 MM X 3/4", PARA AGUA QUENTE E FRIA PREDIAL	UN	34,00

**INSUMOS DE EDIFICAÇÕES
(SEM DESONERAÇÃO)**
Referência SINAPI: ABRIL DE 2025

CODIGO	DESCRIÇÃO DO INSUMO	UNIDAD E DE MEDIDA	PRECO MEDIANO R\$
38996	CONECTOR / ADAPTADOR F/M, COM INSERTO METALICO, PPR, DN 25 MM X 1/2", PARA AGUA QUENTE E FRIA PREDIAL	UN	24,03
44173	CONECTOR / ADAPTADOR F/M, COM INSERTO METALICO, PPR, DN 25 MM X 3/4", PARA AGUA QUENTE E FRIA PREDIAL	UN	23,37
44174	CONECTOR / ADAPTADOR F/M, COM INSERTO METALICO, PPR, DN 32 MM X 1", PARA AGUA QUENTE E FRIA PREDIAL	UN	38,25
38997	CONECTOR / ADAPTADOR F/M, COM INSERTO METALICO, PPR, DN 32 MM X 3/4", PARA AGUA QUENTE E FRIA PREDIAL	UN	34,38
39600	CONECTOR / TOMADA FEMEA RJ 45, CATEGORIA 5 E (CAT 5E) PARA CABOS	UN	20,08
39601	CONECTOR / TOMADA FEMEA RJ 45, CATEGORIA 6 (CAT 6) PARA CABOS	UN	42,60
39862	CONECTOR BRONZE/LATAO SEM ANEL DE SOLDA, BOLSA X ROSCA F, 15 MM X 1/2"	UN	
39863	CONECTOR BRONZE/LATAO SEM ANEL DE SOLDA, BOLSA X ROSCA F, 22 MM X 1/2"	UN	
39864	CONECTOR BRONZE/LATAO SEM ANEL DE SOLDA, BOLSA X ROSCA F, 22 MM X 3/4"	UN	
39865	CONECTOR BRONZE/LATAO SEM ANEL DE SOLDA, BOLSA X ROSCA F, 28 MM X 1/2"	UN	
2517	CONECTOR CURVO 90 GRAUS DE ALUMINIO, BITOLA 1 1/2", PARA ADAPTAR ENTRADA DE ELETRODUTO METALICO FLEXIVEL EM QUADROS	UN	28,52
2522	CONECTOR CURVO 90 GRAUS DE ALUMINIO, BITOLA 1 1/4", PARA ADAPTAR ENTRADA DE ELETRODUTO METALICO FLEXIVEL EM QUADROS	UN	18,43
2516	CONECTOR CURVO 90 GRAUS DE ALUMINIO, BITOLA 1", PARA ADAPTAR ENTRADA DE ELETRODUTO METALICO FLEXIVEL EM QUADROS	UN	14,80
2548	CONECTOR CURVO 90 GRAUS DE ALUMINIO, BITOLA 1/2", PARA ADAPTAR ENTRADA DE ELETRODUTO METALICO FLEXIVEL EM QUADROS	UN	11,34
2518	CONECTOR CURVO 90 GRAUS DE ALUMINIO, BITOLA 2 1/2", PARA ADAPTAR ENTRADA DE ELETRODUTO METALICO FLEXIVEL EM QUADROS	UN	135,78
2521	CONECTOR CURVO 90 GRAUS DE ALUMINIO, BITOLA 2", PARA ADAPTAR ENTRADA DE ELETRODUTO METALICO FLEXIVEL EM QUADROS	UN	57,80
2519	CONECTOR CURVO 90 GRAUS DE ALUMINIO, BITOLA 3", PARA ADAPTAR ENTRADA DE ELETRODUTO METALICO FLEXIVEL EM QUADROS	UN	163,72
2515	CONECTOR CURVO 90 GRAUS DE ALUMINIO, BITOLA 3/4", PARA ADAPTAR ENTRADA DE ELETRODUTO METALICO FLEXIVEL EM QUADROS	UN	12,32
2520	CONECTOR CURVO 90 GRAUS DE ALUMINIO, BITOLA 4", PARA ADAPTAR ENTRADA DE ELETRODUTO METALICO FLEXIVEL EM QUADROS	UN	301,33
1602	CONECTOR DE ALUMINIO TIPO PRENSA CABO, BITOLA 1 1/2", PARA CABOS DE DIAMETRO DE 37 A 40 MM	UN	55,08
1601	CONECTOR DE ALUMINIO TIPO PRENSA CABO, BITOLA 1 1/4", PARA CABOS DE DIAMETRO DE 31 A 34 MM	UN	49,09
1600	CONECTOR DE ALUMINIO TIPO PRENSA CABO, BITOLA 1", PARA CABOS DE DIAMETRO DE 22,5 A 25 MM	UN	21,44
1598	CONECTOR DE ALUMINIO TIPO PRENSA CABO, BITOLA 1/2", PARA CABOS DE DIAMETRO DE 12,5 A 15 MM	UN	14,53
1603	CONECTOR DE ALUMINIO TIPO PRENSA CABO, BITOLA 2", PARA CABOS DE DIAMETRO DE 47,5 A 50 MM	UN	83,16
1599	CONECTOR DE ALUMINIO TIPO PRENSA CABO, BITOLA 3/4", PARA CABOS DE DIAMETRO DE 17,5 A 20 MM	UN	16,86
1597	CONECTOR DE ALUMINIO TIPO PRENSA CABO, BITOLA 3/8", PARA CABOS DE DIAMETRO DE 9 A 10 MM	UN	13,66
39602	CONECTOR MACHO RJ 45, CATEGORIA 5 E (CAT 5E) PARA CABOS	UN	2,13
39603	CONECTOR MACHO RJ 45, CATEGORIA 6 (CAT 6) PARA CABOS	UN	4,54
11821	CONECTOR METALICO TIPO PARAFUSO FENDIDO (SPLIT BOLT), COM SEPARADOR DE CABOS BIMETALICOS, PARA CABOS ATE 25 MM2	UN	11,22
1562	CONECTOR METALICO TIPO PARAFUSO FENDIDO (SPLIT BOLT), COM SEPARADOR DE CABOS BIMETALICOS, PARA CABOS ATE 50 MM2	UN	18,37
1563	CONECTOR METALICO TIPO PARAFUSO FENDIDO (SPLIT BOLT), COM SEPARADOR DE CABOS BIMETALICOS, PARA CABOS ATE 70 MM2	UN	24,65
11856	CONECTOR METALICO TIPO PARAFUSO FENDIDO (SPLIT BOLT), PARA CABOS ATE 10 MM2	UN	7,35
11857	CONECTOR METALICO TIPO PARAFUSO FENDIDO (SPLIT BOLT), PARA CABOS ATE 120 MM2	UN	38,68
11858	CONECTOR METALICO TIPO PARAFUSO FENDIDO (SPLIT BOLT), PARA CABOS ATE 150 MM2	UN	48,01
1539	CONECTOR METALICO TIPO PARAFUSO FENDIDO (SPLIT BOLT), PARA CABOS ATE 16 MM2	UN	8,64
11859	CONECTOR METALICO TIPO PARAFUSO FENDIDO (SPLIT BOLT), PARA CABOS ATE 185 MM2	UN	65,32
1550	CONECTOR METALICO TIPO PARAFUSO FENDIDO (SPLIT BOLT), PARA CABOS ATE 25 MM2	UN	9,11
11854	CONECTOR METALICO TIPO PARAFUSO FENDIDO (SPLIT BOLT), PARA CABOS ATE 35 MM2	UN	11,38
11862	CONECTOR METALICO TIPO PARAFUSO FENDIDO (SPLIT BOLT), PARA CABOS ATE 50 MM2	UN	15,97
11863	CONECTOR METALICO TIPO PARAFUSO FENDIDO (SPLIT BOLT), PARA CABOS ATE 6 MM2	UN	6,45
11855	CONECTOR METALICO TIPO PARAFUSO FENDIDO (SPLIT BOLT), PARA CABOS ATE 70 MM2	UN	23,84
11864	CONECTOR METALICO TIPO PARAFUSO FENDIDO (SPLIT BOLT), PARA CABOS ATE 95 MM2	UN	36,04
2527	CONECTOR RETO DE ALUMINIO PARA ELETRODUTO DE 1 1/2", PARA ADAPTAR ENTRADA DE ELETRODUTO METALICO FLEXIVEL EM QUADROS	UN	10,21
2526	CONECTOR RETO DE ALUMINIO PARA ELETRODUTO DE 1 1/4", PARA ADAPTAR ENTRADA DE ELETRODUTO METALICO FLEXIVEL EM QUADROS	UN	6,54
2483	CONECTOR RETO DE ALUMINIO PARA ELETRODUTO DE 1", PARA ADAPTAR ENTRADA DE ELETRODUTO METALICO FLEXIVEL EM QUADROS	UN	4,66
2487	CONECTOR RETO DE ALUMINIO PARA ELETRODUTO DE 1/2", PARA ADAPTAR ENTRADA DE ELETRODUTO METALICO FLEXIVEL EM QUADROS	UN	2,23
2528	CONECTOR RETO DE ALUMINIO PARA ELETRODUTO DE 2 1/2", PARA ADAPTAR ENTRADA DE ELETRODUTO METALICO FLEXIVEL EM QUADROS	UN	25,69
2489	CONECTOR RETO DE ALUMINIO PARA ELETRODUTO DE 2", PARA ADAPTAR ENTRADA DE ELETRODUTO METALICO FLEXIVEL EM QUADROS	UN	11,31
2484	CONECTOR RETO DE ALUMINIO PARA ELETRODUTO DE 3", PARA ADAPTAR ENTRADA DE ELETRODUTO METALICO FLEXIVEL EM QUADROS	UN	37,31

**INSUMOS DE EDIFICAÇÕES
(SEM DESONERAÇÃO)**
Referência SINAPI: ABRIL DE 2025

CODIGO	DESCRIÇÃO DO INSUMO	UNIDADE DE MEDIDA	PREÇO MEDIANO R\$
2488	CONECTOR RETO DE ALUMINIO PARA ELETRODUTO DE 3/4", PARA ADAPTAR ENTRADA DE ELETRODUTO METALICO FLEXIVEL EM QUADROS	UN	2,61
2485	CONECTOR RETO DE ALUMINIO PARA ELETRODUTO DE 4", PARA ADAPTAR ENTRADA DE ELETRODUTO METALICO FLEXIVEL EM QUADROS	UN	58,49
44247	CONECTOR, CPVC, SOLDAVEL, 114 MM X 4", PARA AGUA QUENTE	UN	1.762,60
38005	CONECTOR, CPVC, SOLDAVEL, 15 MM X 1/2", PARA AGUA QUENTE	UN	20,96
38006	CONECTOR, CPVC, SOLDAVEL, 22 MM X 1/2", PARA AGUA QUENTE	UN	27,85
38428	CONECTOR, CPVC, SOLDAVEL, 22 MM X 3/4", PARA AGUA QUENTE	UN	24,94
38007	CONECTOR, CPVC, SOLDAVEL, 28 MM X 1", PARA AGUA QUENTE	UN	32,13
38008	CONECTOR, CPVC, SOLDAVEL, 35 MM X 1 1/4", PARA AGUA QUENTE	UN	51,42
38009	CONECTOR, CPVC, SOLDAVEL, 42 MM X 1 1/2", PARA AGUA QUENTE	UN	62,95
44248	CONECTOR, CPVC, SOLDAVEL, 54 MM X 2", PARA AGUA QUENTE	UN	102,60
44249	CONECTOR, CPVC, SOLDAVEL, 73 MM X 2 1/2", PARA AGUA QUENTE	UN	395,86
44250	CONECTOR, CPVC, SOLDAVEL, 89 MM X 3", PARA AGUA QUENTE	UN	574,87
39279	CONECTOR/ADAPTADOR FIXO, ROSCA FEMEA, EM PLASTICO, DN 16 MM X 1/2", PARA CONEXAO COM CRIMPAGEM, EM TUBO PEX PARA INST. AGUA QUENTE/FRIA	UN	
39280	CONECTOR/ADAPTADOR FIXO, ROSCA FEMEA, EM PLASTICO, DN 20 MM X 1/2", PARA CONEXAO COM CRIMPAGEM, EM TUBO PEX PARA INST. AGUA QUENTE/FRIA	UN	
39281	CONECTOR/ADAPTADOR FIXO, ROSCA FEMEA, EM PLASTICO, DN 20 MM X 3/4", PARA CONEXAO COM CRIMPAGEM, EM TUBO PEX PARA INST. AGUA QUENTE/FRIA	UN	
39282	CONECTOR/ADAPTADOR FIXO, ROSCA FEMEA, EM PLASTICO, DN 25 MM X 3/4", PARA CONEXAO COM CRIMPAGEM, EM TUBO PEX PARA INST. AGUA QUENTE/FRIA	UN	
38844	CONECTOR/ADAPTADOR FIXO, ROSCA FEMEA, METALICA, COM ANEL DESLIZANTE, DN 16 MM X 1/2", PARA TUBO PEX PARA INST. AGUA QUENTE/FRIA	UN	
38846	CONECTOR/ADAPTADOR FIXO, ROSCA FEMEA, METALICA, COM ANEL DESLIZANTE, DN 20 MM X 1/2", PARA TUBO PEX PARA INST. AGUA QUENTE/FRIA	UN	
38847	CONECTOR/ADAPTADOR FIXO, ROSCA FEMEA, METALICA, COM ANEL DESLIZANTE, DN 20 MM X 3/4", PARA TUBO PEX PARA INST. AGUA QUENTE/FRIA	UN	
38850	CONECTOR/ADAPTADOR FIXO, ROSCA FEMEA, METALICA, COM ANEL DESLIZANTE, DN 25 MM X 1", PARA TUBO PEX PARA INST. AGUA QUENTE/FRIA	UN	
38848	CONECTOR/ADAPTADOR FIXO, ROSCA FEMEA, METALICA, COM ANEL DESLIZANTE, DN 25 MM X 3/4", PARA TUBO PEX PARA INST. AGUA QUENTE/FRIA	UN	
38851	CONECTOR/ADAPTADOR FIXO, ROSCA FEMEA, METALICA, COM ANEL DESLIZANTE, DN 32 MM X 1", PARA TUBO PEX PARA INST. AGUA QUENTE/FRIA	UN	
38854	CONECTOR/ADAPTADOR MOVEL, ROSCA FEMEA, METALICA, COM ANEL DESLIZANTE, DN 16 MM X 3/4", PARA TUBO PEX PARA INST. AGUA QUENTE/FRIA	UN	
3104	CONJ. DE FERRAGENS PARA PORTA DE VIDRO TEMPERADO, EM ZAMAC CROMADO, CONTEMPLANDO DOBRADICA INF., DOBRADICA SUP., PIVO PARA DOBRADICA INF., PIVO PARA DOBRADICA SUP., FECHADURA CENTRAL EM ZAMC. CROMADO, CONTRA FECHADURA DE PRESSAO	CJ	172,63
1607	CONJUNTO ARRUELAS DE VEDACAO 5/16" PARA TELHA FIBROCIMENTO (UMA ARRUELA METALICA E UMA ARRUELA PVC - CONICAS)	CJ	0,18
38169	CONJUNTO DE FERRAGENS PIVO, PARA PORTA PIVOTANTE DE ATE 100 KG, REGULAVEL COM ESFERA, CROMADO - SUPERIOR E INFERIOR - COMPLETO	CJ	77,18
6142	CONJUNTO DE LIGACAO AJUSTAVEL, PARA VASO / BACIA SANITARIA, EM PLASTICO BRANCO, COM TUBO, CANOPLA E ESPUDE	UN	9,02
11686	CONJUNTO DE LIGACAO PARA VASO / BACIA SANITARIA, EM PLASTICO BRANCO, COM TUBO, CANOPLA E ANEL DE EXPANSAO (TUBO 1.1/2" X 20 CM)	UN	12,52
37598	CONJUNTO MONTADO ESTOPIM COM ESPOLETA COMUM NUMERO 8, COM CABECA ACENEDORA, 1,5 M	UN	
25398	CONJUNTO PARA FUTSAL COM PAR DE TRAVES OFICIAIS DE 3,00 X 2,00 M EM TUBO DE ACO GALVANIZADO 3" COM REQUADROS EM TUBO DE 1", PINTURA EM PRIMER COM TINTA ESMALTE SINTETICO E REDES DE POLIETILENO FIO 4 MM	UN	
25399	CONJUNTO PARA QUADRA DE VOLEI COM POSTES EM TUBO DE ACO GALVANIZADO 3", H = *255* CM, PINTURA EM TINTA ESMALTE SINTETICO, REDE DE NYLON COM 2 MM, MALHA 10 X 10 CM E ANTENAS OFICIAIS EM FIBRA DE VIDRO	UN	
43440	CONJUNTO PRE-MOLDADO COMPOSTO POR GRELHA (0,99 X 0,45 M), QUADRO (1,10 X 0,52 M) E CANTONEIRA (1,10 X 0,35 M), EM CONCRETO ARMADO, COM FCK DE 21 MPA	UN	
10667	CONTAINER ALMOXARIFADO, DE *2,40* X *6,00* M, PADRAO SIMPLES, SEM REVESTIMENTO E SEM DIVISORIAS INTERNOS E SEM SANITARIO, PARA USO EM CANTEIRO DE OBRAS	UN	16.500,00
1613	CONTATOR TRIPOLAR, CORRENTE DE *110* A, TENSÃO NOMINAL DE *500* V, CATEGORIA AC-2 E AC-3	UN	
1626	CONTATOR TRIPOLAR, CORRENTE DE *185* A, TENSÃO NOMINAL DE *500* V, CATEGORIA AC-2 E AC-3	UN	
1625	CONTATOR TRIPOLAR, CORRENTE DE *22* A, TENSÃO NOMINAL DE *500* V, CATEGORIA AC-2 E AC-3	UN	
1622	CONTATOR TRIPOLAR, CORRENTE DE *265* A, TENSÃO NOMINAL DE *500* V, CATEGORIA AC-2 E AC-3	UN	
1620	CONTATOR TRIPOLAR, CORRENTE DE *38* A, TENSÃO NOMINAL DE *500* V, CATEGORIA AC-2 E AC-3	UN	
1629	CONTATOR TRIPOLAR, CORRENTE DE *500* A, TENSÃO NOMINAL DE *500* V, CATEGORIA AC-2 E AC-3	UN	
1627	CONTATOR TRIPOLAR, CORRENTE DE *65* A, TENSÃO NOMINAL DE *500* V, CATEGORIA AC-2 E AC-3	UN	
1623	CONTATOR TRIPOLAR, CORRENTE DE 12 A, TENSÃO NOMINAL DE *500* V, CATEGORIA AC-2 E AC-3	UN	
1619	CONTATOR TRIPOLAR, CORRENTE DE 25 A, TENSÃO NOMINAL DE *500* V, CATEGORIA AC-2 E AC-3	UN	
1630	CONTATOR TRIPOLAR, CORRENTE DE 250 A, TENSÃO NOMINAL DE *500* V, PARA ACIONAMENTO DE CAPACITORES	UN	
1616	CONTATOR TRIPOLAR, CORRENTE DE 300 A, TENSÃO NOMINAL DE *500* V, CATEGORIA AC-2 E AC-3	UN	
1614	CONTATOR TRIPOLAR, CORRENTE DE 32 A, TENSÃO NOMINAL DE *500* V, CATEGORIA AC-2 E AC-3	UN	
1617	CONTATOR TRIPOLAR, CORRENTE DE 400 A, TENSÃO NOMINAL DE *500* V, CATEGORIA AC-2 E AC-3	UN	
1621	CONTATOR TRIPOLAR, CORRENTE DE 45 A, TENSÃO NOMINAL DE *500* V, CATEGORIA AC-2 E AC-3	UN	
1624	CONTATOR TRIPOLAR, CORRENTE DE 630 A, TENSÃO NOMINAL DE *500* V, CATEGORIA AC-2 E AC-3	UN	
1615	CONTATOR TRIPOLAR, CORRENTE DE 75 A, TENSÃO NOMINAL DE *500* V, CATEGORIA AC-2 E AC-3	UN	

**INSUMOS DE EDIFICAÇÕES
(SEM DESONERAÇÃO)**
Referência SINAPI: ABRIL DE 2025

CODIGO	DESCRIÇÃO DO INSUMO	UNIDADE E DE MEDIDA	PREÇO MEDIANO R\$
1612	CONTATOR TRIPOLAR, CORRENTE DE 9 A, TENSAO NOMINAL DE *500* V, CATEGORIA AC-2 E AC-3	UN	
1618	CONTATOR TRIPOLAR, CORRENTE DE 95 A, TENSAO NOMINAL DE *500* V, CATEGORIA AC-2 E AC-3	UN	
14211	CONTRA-PORCA SEXTAVADA, DIAMETRO NOMINAL 1 3/8", ALTURA 35 MM	UN	40,35
43657	CONTRAMARCO DE ALUMINIO (PERFIL 25) PARA ESQUADRIAS, TIPO CONVENCIONAL / CADEIRINHA, 60 MM (CM-060), INCLUSO CONEXOES, GRAPAS E TRAVAMENTOS	M	14,97
38200	CORDA DE POLIAMIDA 12 MM TIPO BOMBEIRO, PARA TRABALHO EM ALTURA	100M	678,65
39269	CORDAO DE COBRE, FLEXIVEL, TORCIDO, CLASSE 4 OU 5, ISOLACAO EM PVC/D, 300 V, 2 CONDUTORES DE 0,5 MM2	M	1,35
11889	CORDAO DE COBRE, FLEXIVEL, TORCIDO, CLASSE 4 OU 5, ISOLACAO EM PVC/D, 300 V, 2 CONDUTORES DE 0,75 MM2	M	1,86
39270	CORDAO DE COBRE, FLEXIVEL, TORCIDO, CLASSE 4 OU 5, ISOLACAO EM PVC/D, 300 V, 2 CONDUTORES DE 1,0 MM2	M	2,41
11890	CORDAO DE COBRE, FLEXIVEL, TORCIDO, CLASSE 4 OU 5, ISOLACAO EM PVC/D, 300 V, 2 CONDUTORES DE 1,5 MM2	M	3,29
11891	CORDAO DE COBRE, FLEXIVEL, TORCIDO, CLASSE 4 OU 5, ISOLACAO EM PVC/D, 300 V, 2 CONDUTORES DE 2,5 MM2	M	5,33
11892	CORDAO DE COBRE, FLEXIVEL, TORCIDO, CLASSE 4 OU 5, ISOLACAO EM PVC/D, 300 V, 2 CONDUTORES DE 4 MM2	M	8,71
37601	CORDEL DETONANTE, NP 05 G/M	M	
1634	CORDEL DETONANTE, NP 10 G/M	M	
44274	COROA PARA PERFURATRIZ T38, D = 2 1/2", 6 X 4 BOTOES BALISTICOS, FACE PLANA	UN	743,49
5086	CORRENTE DE ELO CURTO COMUM, SOLDADA, GALVANIZADA, ESPESSURA DO ELO = 1/2" (12,5 MM)	KG	31,95
11280	CORTADEIRA DE PISO DE CONCRETO E ASFALTO, PARA DISCO PADRAO DE DIAMETRO 350 MM (14") OU 450 MM (18"), MOTOR A GASOLINA, POTENCIA 13 HP, SEM DISCO	UN	14.325,63
40519	CORTADEIRA HIDRAULICA DE VERGALHAO, PARA ACO DE DIAMETRO ATE 50 MM, MOTOR ELETRICO TRIFASICO, POTENCIA DE 5,5 HP A 7,5 HP	UN	118.095,60
3446	COTOVELO 45 GRAUS DE FERRO GALVANIZADO, COM ROSCA BSP, DE 1 1/2"	UN	
3445	COTOVELO 45 GRAUS DE FERRO GALVANIZADO, COM ROSCA BSP, DE 1 1/4"	UN	
3444	COTOVELO 45 GRAUS DE FERRO GALVANIZADO, COM ROSCA BSP, DE 1"	UN	
3441	COTOVELO 45 GRAUS DE FERRO GALVANIZADO, COM ROSCA BSP, DE 1/2"	UN	
12402	COTOVELO 45 GRAUS DE FERRO GALVANIZADO, COM ROSCA BSP, DE 2 1/2"	UN	
3447	COTOVELO 45 GRAUS DE FERRO GALVANIZADO, COM ROSCA BSP, DE 2"	UN	
3448	COTOVELO 45 GRAUS DE FERRO GALVANIZADO, COM ROSCA BSP, DE 3"	UN	
3442	COTOVELO 45 GRAUS DE FERRO GALVANIZADO, COM ROSCA BSP, DE 3/4"	UN	
3449	COTOVELO 45 GRAUS DE FERRO GALVANIZADO, COM ROSCA BSP, DE 4"	UN	
37438	COTOVELO 45 GRAUS, PEAD PE 100, DE 125 MM, PARA ELETROFUSAO	UN	
37439	COTOVELO 45 GRAUS, PEAD PE 100, DE 200 MM, PARA ELETROFUSAO	UN	
37435	COTOVELO 45 GRAUS, PEAD PE 100, DE 32 MM, PARA ELETROFUSAO	UN	
37436	COTOVELO 45 GRAUS, PEAD PE 100, DE 40 MM, PARA ELETROFUSAO	UN	
37437	COTOVELO 45 GRAUS, PEAD PE 100, DE 63 MM, PARA ELETROFUSAO	UN	
3473	COTOVELO 90 GRAUS DE FERRO GALVANIZADO, COM ROSCA BSP MACHO/FEMEA, DE 1 1/2"	UN	
3474	COTOVELO 90 GRAUS DE FERRO GALVANIZADO, COM ROSCA BSP MACHO/FEMEA, DE 1 1/4"	UN	
3443	COTOVELO 90 GRAUS DE FERRO GALVANIZADO, COM ROSCA BSP MACHO/FEMEA, DE 1"	UN	
3450	COTOVELO 90 GRAUS DE FERRO GALVANIZADO, COM ROSCA BSP MACHO/FEMEA, DE 1/2"	UN	
3453	COTOVELO 90 GRAUS DE FERRO GALVANIZADO, COM ROSCA BSP MACHO/FEMEA, DE 2 1/2"	UN	
3452	COTOVELO 90 GRAUS DE FERRO GALVANIZADO, COM ROSCA BSP MACHO/FEMEA, DE 2"	UN	
3454	COTOVELO 90 GRAUS DE FERRO GALVANIZADO, COM ROSCA BSP MACHO/FEMEA, DE 3"	UN	
3451	COTOVELO 90 GRAUS DE FERRO GALVANIZADO, COM ROSCA BSP MACHO/FEMEA, DE 3/4"	UN	
3458	COTOVELO 90 GRAUS DE FERRO GALVANIZADO, COM ROSCA BSP, DE 1 1/2"	UN	
3457	COTOVELO 90 GRAUS DE FERRO GALVANIZADO, COM ROSCA BSP, DE 1 1/4"	UN	
3472	COTOVELO 90 GRAUS DE FERRO GALVANIZADO, COM ROSCA BSP, DE 1"	UN	
3455	COTOVELO 90 GRAUS DE FERRO GALVANIZADO, COM ROSCA BSP, DE 1/2"	UN	
3470	COTOVELO 90 GRAUS DE FERRO GALVANIZADO, COM ROSCA BSP, DE 2 1/2"	UN	
3471	COTOVELO 90 GRAUS DE FERRO GALVANIZADO, COM ROSCA BSP, DE 2"	UN	
3459	COTOVELO 90 GRAUS DE FERRO GALVANIZADO, COM ROSCA BSP, DE 3"	UN	
3456	COTOVELO 90 GRAUS DE FERRO GALVANIZADO, COM ROSCA BSP, DE 3/4"	UN	
3469	COTOVELO 90 GRAUS DE FERRO GALVANIZADO, COM ROSCA BSP, DE 4"	UN	
3460	COTOVELO 90 GRAUS DE FERRO GALVANIZADO, COM ROSCA BSP, DE 5"	UN	
3461	COTOVELO 90 GRAUS DE FERRO GALVANIZADO, COM ROSCA BSP, DE 6"	UN	
37433	COTOVELO 90 GRAUS, PEAD PE 100, DE 125 MM, PARA ELETROFUSAO	UN	
37430	COTOVELO 90 GRAUS, PEAD PE 100, DE 20 MM, PARA ELETROFUSAO	UN	
37434	COTOVELO 90 GRAUS, PEAD PE 100, DE 200 MM, PARA ELETROFUSAO	UN	
37431	COTOVELO 90 GRAUS, PEAD PE 100, DE 32 MM, PARA ELETROFUSAO	UN	
37432	COTOVELO 90 GRAUS, PEAD PE 100, DE 63 MM, PARA ELETROFUSAO	UN	
39869	COTOVELO BRONZE/LATAO SEM ANEL DE SOLDA, BOLSA X ROSCA F, 15MM X 1/2"	UN	
39870	COTOVELO BRONZE/LATAO SEM ANEL DE SOLDA, BOLSA X ROSCA F, 22MM X 1/2"	UN	
39871	COTOVELO BRONZE/LATAO SEM ANEL DE SOLDA, BOLSA X ROSCA F, 22MM X 3/4"	UN	
12722	COTOVELO DE COBRE 90 GRAUS SEM ANEL DE SOLDA, BOLSA X BOLSA, 104 MM	UN	
12714	COTOVELO DE COBRE 90 GRAUS SEM ANEL DE SOLDA, BOLSA X BOLSA, 15 MM	UN	
12715	COTOVELO DE COBRE 90 GRAUS SEM ANEL DE SOLDA, BOLSA X BOLSA, 22 MM	UN	
12716	COTOVELO DE COBRE 90 GRAUS SEM ANEL DE SOLDA, BOLSA X BOLSA, 28 MM	UN	
12717	COTOVELO DE COBRE 90 GRAUS SEM ANEL DE SOLDA, BOLSA X BOLSA, 35 MM	UN	
12718	COTOVELO DE COBRE 90 GRAUS SEM ANEL DE SOLDA, BOLSA X BOLSA, 42 MM	UN	
12719	COTOVELO DE COBRE 90 GRAUS SEM ANEL DE SOLDA, BOLSA X BOLSA, 54 MM	UN	
12720	COTOVELO DE COBRE 90 GRAUS SEM ANEL DE SOLDA, BOLSA X BOLSA, 66 MM	UN	

**INSUMOS DE EDIFICAÇÕES
(SEM DESONERAÇÃO)**
Referência SINAPI: ABRIL DE 2025

CODIGO	DESCRIÇÃO DO INSUMO	UNIDADE E DE MEDIDA	PREÇO MEDIANO R\$
12721	COTOVELO DE COBRE 90 GRAUS SEM ANEL DE SOLDA, BOLSA X BOLSA, 79 MM	UN	
3468	COTOVELO DE REDUCAO 90 GRAUS DE FERRO GALVANIZADO, COM ROSCA BSP, DE 1 1/2" X 1"	UN	
3465	COTOVELO DE REDUCAO 90 GRAUS DE FERRO GALVANIZADO, COM ROSCA BSP, DE 1 1/2" X 3/4"	UN	
12403	COTOVELO DE REDUCAO 90 GRAUS DE FERRO GALVANIZADO, COM ROSCA BSP, DE 1 1/4" X 1"	UN	
3463	COTOVELO DE REDUCAO 90 GRAUS DE FERRO GALVANIZADO, COM ROSCA BSP, DE 1" X 1/2"	UN	
3464	COTOVELO DE REDUCAO 90 GRAUS DE FERRO GALVANIZADO, COM ROSCA BSP, DE 1" X 3/4"	UN	
3466	COTOVELO DE REDUCAO 90 GRAUS DE FERRO GALVANIZADO, COM ROSCA BSP, DE 2 1/2" X 2"	UN	
3467	COTOVELO DE REDUCAO 90 GRAUS DE FERRO GALVANIZADO, COM ROSCA BSP, DE 2" X 1 1/2"	UN	
3462	COTOVELO DE REDUCAO 90 GRAUS DE FERRO GALVANIZADO, COM ROSCA BSP, DE 3/4" X 1/2"	UN	
37416	COTOVELO/JOELHO 90 GRAUS, EM POLIPROPILENO, PN 16, PARA TUBOS PEAD, 20 X 20 MM - LIGACAO PREDIAL DE AGUA	UN	
37417	COTOVELO/JOELHO 90 GRAUS, EM POLIPROPILENO, PN 16, PARA TUBOS PEAD, 32 X 32 MM - LIGACAO PREDIAL DE AGUA	UN	
37413	COTOVELO/JOELHO COM ADAPTADOR, 90 GRAUS, EM POLIPROPILENO, PN 16, PARA TUBOS PEAD, 20 MM X 1/2" - LIGACAO PREDIAL DE AGUA	UN	
37414	COTOVELO/JOELHO COM ADAPTADOR, 90 GRAUS, EM POLIPROPILENO, PN 16, PARA TUBOS PEAD, 20 MM X 3/4" - LIGACAO PREDIAL DE AGUA	UN	
37415	COTOVELO/JOELHO COM ADAPTADOR, 90 GRAUS, EM POLIPROPILENO, PN 16, PARA TUBOS PEAD, 32 MM X 1" - LIGACAO PREDIAL DE AGUA	UN	
43590	CREMONA RETANGULAR INJETADA LISA COM CHAVE, COM CASTANHA / ALCA, EM LATAO, COM ACABAMENTO CROMADO, DE SOBREPOR / EMBUTIR	UN	148,55
43589	CREMONA RETANGULAR INJETADA LISA, COM CASTANHA / ALCA, EM LATAO, COM ACABAMENTO CROMADO, DE SOBREPOR / EMBUTIR	UN	26,87
34519	CRUZETA DE CONCRETO LEVE, COMP. 2000 MM SECAO, 90 X 90 MM	UN	
1649	CRUZETA DE FERRO GALVANIZADO, COM ROSCA BSP, DE 1 1/2"	UN	
1653	CRUZETA DE FERRO GALVANIZADO, COM ROSCA BSP, DE 1 1/4"	UN	
1648	CRUZETA DE FERRO GALVANIZADO, COM ROSCA BSP, DE 1"	UN	
1647	CRUZETA DE FERRO GALVANIZADO, COM ROSCA BSP, DE 1/2"	UN	
1651	CRUZETA DE FERRO GALVANIZADO, COM ROSCA BSP, DE 2 1/2"	UN	
1650	CRUZETA DE FERRO GALVANIZADO, COM ROSCA BSP, DE 2"	UN	
1652	CRUZETA DE FERRO GALVANIZADO, COM ROSCA BSP, DE 3"	UN	
1654	CRUZETA DE FERRO GALVANIZADO, COM ROSCA BSP, DE 3/4"	UN	
10510	CRUZETA DE MADEIRA TRATADA, *90 X 115 X 2400* MM, EM EUCALIPTO OU EQUIVALENTE DA REGIAO	UN	193,82
1744	CUBA ACO INOX (AISI 304) DE EMBUTIR COM VALVULA 3 1/2 ", DE *40 X 34 X 12* CM	UN	165,70
1743	CUBA ACO INOX (AISI 304) DE EMBUTIR COM VALVULA 3 1/2 ", DE *46 X 30 X 12* CM	UN	217,59
1747	CUBA ACO INOX (AISI 304) DE EMBUTIR COM VALVULA DE 3 1/2 ", DE *56 X 33 X 12* CM	UN	239,22
39640	CUMEEIRA ARTICULADA (ABA INFERIOR) PARA TELHA ONDULADA DE FIBROCIMENTO E = 4 MM, ABA *330* MM, COMPRIMENTO 500 MM (SEM AMIANTO)	UN	12,26
7216	CUMEEIRA NORMAL PARA TELHA ESTRUTURAL DE FIBROCIMENTO 2 ABAS, E = 6 MM, DE 1050 X 935 MM (SEM AMIANTO)	UN	65,86
20235	CUMEEIRA NORMAL PARA TELHA ONDULADA DE FIBROCIMENTO, E = 6 MM, ABA 300 MM, COMPRIMENTO 1100 MM (SEM AMIANTO)	UN	52,95
7181	CUMEEIRA PARA TELHA CERAMICA, COMPRIMENTO DE *41* CM, RENDIMENTO DE *3* TELHAS/M	UN	4,09
40742	CUMEEIRA PARA TELHA DE CONCRETO, PARA 2 AGUAS DE TELHADO, COR CINZA, RENDIMENTO DE *3* TELHAS/M	UN	9,72
7214	CUMEEIRA SHED PARA TELHA ONDULADA DE FIBROCIMENTO, E = 6 MM, ABA 280 MM, COMPRIMENTO 1100 MM (SEM AMIANTO)	UN	64,32
7219	CUMEEIRA UNIVERSAL PARA TELHA ONDULADA DE FIBROCIMENTO, E = 6 MM, ABA 210 MM, COMPRIMENTO 1100 MM (SEM AMIANTO)	UN	57,05
2628	CURVA 135 GRAUS PARA ELETRODUTO, EM ACO GALVANIZADO ELETROLITICO, COM ROSCA, DIAMETRO DE 100 MM (4")	UN	233,54
2622	CURVA 135 GRAUS PARA ELETRODUTO, EM ACO GALVANIZADO ELETROLITICO, COM ROSCA, DIAMETRO DE 15 MM (1/2"), ESPESSURA DE 1,50 MM	UN	5,54
2623	CURVA 135 GRAUS PARA ELETRODUTO, EM ACO GALVANIZADO ELETROLITICO, COM ROSCA, DIAMETRO DE 20 MM (3/4"), ESPESSURA DE 1,50 MM	UN	6,67
2624	CURVA 135 GRAUS PARA ELETRODUTO, EM ACO GALVANIZADO ELETROLITICO, COM ROSCA, DIAMETRO DE 25 MM (1"), ESPESSURA DE 1,50 MM	UN	10,61
2625	CURVA 135 GRAUS PARA ELETRODUTO, EM ACO GALVANIZADO ELETROLITICO, COM ROSCA, DIAMETRO DE 32 MM (1 1/4"), ESPESSURA DE 1,50 MM	UN	22,41
2626	CURVA 135 GRAUS PARA ELETRODUTO, EM ACO GALVANIZADO ELETROLITICO, COM ROSCA, DIAMETRO DE 40 MM (1 1/2"), ESPESSURA DE 1,50 MM	UN	32,83
2630	CURVA 135 GRAUS PARA ELETRODUTO, EM ACO GALVANIZADO ELETROLITICO, COM ROSCA, DIAMETRO DE 50 MM (2")	UN	49,94
2627	CURVA 135 GRAUS PARA ELETRODUTO, EM ACO GALVANIZADO ELETROLITICO, COM ROSCA, DIAMETRO DE 65 MM (2 1/2")	UN	87,97
2629	CURVA 135 GRAUS PARA ELETRODUTO, EM ACO GALVANIZADO ELETROLITICO, COM ROSCA, DIAMETRO DE 80 MM (3")	UN	118,98
1880	CURVA 135 GRAUS, DE PVC RIGIDO ROSCAVEL, DE 1", PARA ELETRODUTO	UN	5,67
39274	CURVA 135 GRAUS, DE PVC RIGIDO ROSCAVEL, DE 3/4", PARA ELETRODUTO	UN	4,40
12033	CURVA 180 GRAUS, DE PVC RIGIDO ROSCAVEL, DE 1 1/2", PARA ELETRODUTO	UN	18,11
40408	CURVA 180 GRAUS, DE PVC RIGIDO ROSCAVEL, DE 1 1/4", PARA ELETRODUTO	UN	11,90
39276	CURVA 180 GRAUS, DE PVC RIGIDO ROSCAVEL, DE 1", PARA ELETRODUTO	UN	10,72
40409	CURVA 180 GRAUS, DE PVC RIGIDO ROSCAVEL, DE 1/2", PARA ELETRODUTO	UN	4,21
39277	CURVA 180 GRAUS, DE PVC RIGIDO ROSCAVEL, DE 2", PARA ELETRODUTO	UN	28,94
12034	CURVA 180 GRAUS, DE PVC RIGIDO ROSCAVEL, DE 3/4", PARA ELETRODUTO	UN	8,20
39879	CURVA 45 GRAUS DE COBRE SEM ANEL DE SOLDA, BOLSA X BOLSA, 15 MM	UN	

**INSUMOS DE EDIFICAÇÕES
(SEM DESONERAÇÃO)**
Referência SINAPI: ABRIL DE 2025

CODIGO	DESCRIÇÃO DO INSUMO	UNIDADE E DE MEDIDA	PREÇO MEDIANO R\$
39880	CURVA 45 GRAUS DE COBRE SEM ANEL DE SOLDA, BOLSA X BOLSA, 22 MM	UN	
39881	CURVA 45 GRAUS DE COBRE SEM ANEL DE SOLDA, BOLSA X BOLSA, 28 MM	UN	
39882	CURVA 45 GRAUS DE COBRE SEM ANEL DE SOLDA, BOLSA X BOLSA, 35 MM	UN	
39883	CURVA 45 GRAUS DE COBRE SEM ANEL DE SOLDA, BOLSA X BOLSA, 42 MM	UN	
39884	CURVA 45 GRAUS DE COBRE SEM ANEL DE SOLDA, BOLSA X BOLSA, 54 MM	UN	
39885	CURVA 45 GRAUS DE COBRE SEM ANEL DE SOLDA, BOLSA X BOLSA, 66 MM	UN	
1777	CURVA 45 GRAUS DE FERRO GALVANIZADO, COM ROSCA BSP FEMEA, DE 1 1/2"	UN	
1819	CURVA 45 GRAUS DE FERRO GALVANIZADO, COM ROSCA BSP FEMEA, DE 1 1/4"	UN	
1776	CURVA 45 GRAUS DE FERRO GALVANIZADO, COM ROSCA BSP FEMEA, DE 1"	UN	
1775	CURVA 45 GRAUS DE FERRO GALVANIZADO, COM ROSCA BSP FEMEA, DE 1/2"	UN	
1778	CURVA 45 GRAUS DE FERRO GALVANIZADO, COM ROSCA BSP FEMEA, DE 2 1/2"	UN	
1818	CURVA 45 GRAUS DE FERRO GALVANIZADO, COM ROSCA BSP FEMEA, DE 2"	UN	
1779	CURVA 45 GRAUS DE FERRO GALVANIZADO, COM ROSCA BSP FEMEA, DE 3"	UN	
1820	CURVA 45 GRAUS DE FERRO GALVANIZADO, COM ROSCA BSP FEMEA, DE 3/4"	UN	
1780	CURVA 45 GRAUS DE FERRO GALVANIZADO, COM ROSCA BSP FEMEA, DE 4"	UN	
1783	CURVA 45 GRAUS DE FERRO GALVANIZADO, COM ROSCA BSP MACHO/FEMEA, DE 1 1/2"	UN	
1782	CURVA 45 GRAUS DE FERRO GALVANIZADO, COM ROSCA BSP MACHO/FEMEA, DE 1 1/4"	UN	
1781	CURVA 45 GRAUS DE FERRO GALVANIZADO, COM ROSCA BSP MACHO/FEMEA, DE 1"	UN	
1817	CURVA 45 GRAUS DE FERRO GALVANIZADO, COM ROSCA BSP MACHO/FEMEA, DE 1/2"	UN	
1784	CURVA 45 GRAUS DE FERRO GALVANIZADO, COM ROSCA BSP MACHO/FEMEA, DE 2 1/2"	UN	
1810	CURVA 45 GRAUS DE FERRO GALVANIZADO, COM ROSCA BSP MACHO/FEMEA, DE 2"	UN	
1812	CURVA 45 GRAUS DE FERRO GALVANIZADO, COM ROSCA BSP MACHO/FEMEA, DE 3"	UN	
1811	CURVA 45 GRAUS DE FERRO GALVANIZADO, COM ROSCA BSP MACHO/FEMEA, DE 3/4"	UN	
40386	CURVA 45 GRAUS EM ACO CARBONO, SOLDAVEL, PRESSAO 3.000 LBS, DN 1 1/2"	UN	
40384	CURVA 45 GRAUS EM ACO CARBONO, SOLDAVEL, PRESSAO 3.000 LBS, DN 1 1/4"	UN	
40423	CURVA 45 GRAUS EM ACO CARBONO, SOLDAVEL, PRESSAO 3.000 LBS, DN 1"	UN	
40379	CURVA 45 GRAUS EM ACO CARBONO, SOLDAVEL, PRESSAO 3.000 LBS, DN 1/2"	UN	
40389	CURVA 45 GRAUS EM ACO CARBONO, SOLDAVEL, PRESSAO 3.000 LBS, DN 2 1/2"	UN	
40388	CURVA 45 GRAUS EM ACO CARBONO, SOLDAVEL, PRESSAO 3.000 LBS, DN 2"	UN	
40391	CURVA 45 GRAUS EM ACO CARBONO, SOLDAVEL, PRESSAO 3.000 LBS, DN 3"	UN	
40381	CURVA 45 GRAUS EM ACO CARBONO, SOLDAVEL, PRESSAO 3.000 LBS, DN 3/4"	UN	
2609	CURVA 45 GRAUS PARA ELETRODUTO, EM ACO GALVANIZADO ELETROLITICO, COM ROSCA, DIAMETRO DE 20 MM (3/4"), ESPESSURA DE 1,50 MM	UN	5,21
2634	CURVA 45 GRAUS PARA ELETRODUTO, EM ACO GALVANIZADO ELETROLITICO, COM ROSCA, DIAMETRO DE 25 MM (1"), ESPESSURA DE 1,50 MM	UN	6,84
2611	CURVA 45 GRAUS PARA ELETRODUTO, EM ACO GALVANIZADO ELETROLITICO, COM ROSCA, DIAMETRO DE 40 MM (1 1/2"), ESPESSURA DE 1,50 MM	UN	19,29
40414	CURVA 45 GRAUS RANHURADA EM FERRO FUNDIDO, DN 50 MM (2")	UN	
40416	CURVA 45 GRAUS RANHURADA EM FERRO FUNDIDO, DN 65 MM (2 1/2")	UN	
40418	CURVA 45 GRAUS RANHURADA EM FERRO FUNDIDO, DN 80 MM (3")	UN	
34359	CURVA 90 GRAUS DE BARRA CHATA EM ALUMINIO 3/4" X 1/4" X 300 MM	UN	14,30
1789	CURVA 90 GRAUS DE FERRO GALVANIZADO, COM ROSCA BSP FEMEA, DE 1 1/2"	UN	
1788	CURVA 90 GRAUS DE FERRO GALVANIZADO, COM ROSCA BSP FEMEA, DE 1 1/4"	UN	
1787	CURVA 90 GRAUS DE FERRO GALVANIZADO, COM ROSCA BSP FEMEA, DE 1"	UN	
1786	CURVA 90 GRAUS DE FERRO GALVANIZADO, COM ROSCA BSP FEMEA, DE 1/2"	UN	
1791	CURVA 90 GRAUS DE FERRO GALVANIZADO, COM ROSCA BSP FEMEA, DE 2 1/2"	UN	
1790	CURVA 90 GRAUS DE FERRO GALVANIZADO, COM ROSCA BSP FEMEA, DE 2"	UN	
1792	CURVA 90 GRAUS DE FERRO GALVANIZADO, COM ROSCA BSP FEMEA, DE 3"	UN	
1813	CURVA 90 GRAUS DE FERRO GALVANIZADO, COM ROSCA BSP FEMEA, DE 3/4"	UN	
1793	CURVA 90 GRAUS DE FERRO GALVANIZADO, COM ROSCA BSP FEMEA, DE 4"	UN	
1797	CURVA 90 GRAUS DE FERRO GALVANIZADO, COM ROSCA BSP MACHO, DE 1 1/2"	UN	
1796	CURVA 90 GRAUS DE FERRO GALVANIZADO, COM ROSCA BSP MACHO, DE 1 1/4"	UN	
1816	CURVA 90 GRAUS DE FERRO GALVANIZADO, COM ROSCA BSP MACHO, DE 1"	UN	
1794	CURVA 90 GRAUS DE FERRO GALVANIZADO, COM ROSCA BSP MACHO, DE 1/2"	UN	
1815	CURVA 90 GRAUS DE FERRO GALVANIZADO, COM ROSCA BSP MACHO, DE 2 1/2"	UN	
1798	CURVA 90 GRAUS DE FERRO GALVANIZADO, COM ROSCA BSP MACHO, DE 2"	UN	
1799	CURVA 90 GRAUS DE FERRO GALVANIZADO, COM ROSCA BSP MACHO, DE 3"	UN	
1795	CURVA 90 GRAUS DE FERRO GALVANIZADO, COM ROSCA BSP MACHO, DE 3/4"	UN	
1800	CURVA 90 GRAUS DE FERRO GALVANIZADO, COM ROSCA BSP MACHO, DE 4"	UN	
1802	CURVA 90 GRAUS DE FERRO GALVANIZADO, COM ROSCA BSP MACHO, DE 6"	UN	
1809	CURVA 90 GRAUS DE FERRO GALVANIZADO, COM ROSCA BSP MACHO/FEMEA, DE 1 1/2"	UN	
1814	CURVA 90 GRAUS DE FERRO GALVANIZADO, COM ROSCA BSP MACHO/FEMEA, DE 1 1/4"	UN	
1805	CURVA 90 GRAUS DE FERRO GALVANIZADO, COM ROSCA BSP MACHO/FEMEA, DE 1"	UN	
1803	CURVA 90 GRAUS DE FERRO GALVANIZADO, COM ROSCA BSP MACHO/FEMEA, DE 1/2"	UN	
1821	CURVA 90 GRAUS DE FERRO GALVANIZADO, COM ROSCA BSP MACHO/FEMEA, DE 2 1/2"	UN	
1806	CURVA 90 GRAUS DE FERRO GALVANIZADO, COM ROSCA BSP MACHO/FEMEA, DE 2"	UN	
1807	CURVA 90 GRAUS DE FERRO GALVANIZADO, COM ROSCA BSP MACHO/FEMEA, DE 3"	UN	
1804	CURVA 90 GRAUS DE FERRO GALVANIZADO, COM ROSCA BSP MACHO/FEMEA, DE 3/4"	UN	
1808	CURVA 90 GRAUS DE FERRO GALVANIZADO, COM ROSCA BSP MACHO/FEMEA, DE 4"	UN	
40385	CURVA 90 GRAUS EM ACO CARBONO, RAI0 CURTO, SOLDAVEL, PRESSAO 3.000 LBS, DN 1 1/2"	UN	
40383	CURVA 90 GRAUS EM ACO CARBONO, RAI0 CURTO, SOLDAVEL, PRESSAO 3.000 LBS, DN 1 1/4"	UN	
40382	CURVA 90 GRAUS EM ACO CARBONO, RAI0 CURTO, SOLDAVEL, PRESSAO 3.000 LBS, DN 1"	UN	
40378	CURVA 90 GRAUS EM ACO CARBONO, RAI0 CURTO, SOLDAVEL, PRESSAO 3.000 LBS, DN 1/2"	UN	
40422	CURVA 90 GRAUS EM ACO CARBONO, RAI0 CURTO, SOLDAVEL, PRESSAO 3.000 LBS, DN 2 1/2"	UN	
40387	CURVA 90 GRAUS EM ACO CARBONO, RAI0 CURTO, SOLDAVEL, PRESSAO 3.000 LBS, DN 2"	UN	
40390	CURVA 90 GRAUS EM ACO CARBONO, RAI0 CURTO, SOLDAVEL, PRESSAO 3.000 LBS, DN 3"	UN	

**INSUMOS DE EDIFICAÇÕES
(SEM DESONERAÇÃO)**
Referência SINAPI: ABRIL DE 2025

CODIGO	DESCRIÇÃO DO INSUMO	UNIDAD E DE MEDIDA	PRECO MEDIANO R\$
40380	CURVA 90 GRAUS EM ACO CARBONO, RAO CURTO, SOLDAVEL, PRESSAO 3.000 LBS, DN 3/4"	UN	
2621	CURVA 90 GRAUS PARA ELETRODUTO, EM ACO GALVANIZADO ELETROLITICO, COM ROSCA, DIAMETRO DE 100 MM (4")	UN	165,01
2616	CURVA 90 GRAUS PARA ELETRODUTO, EM ACO GALVANIZADO ELETROLITICO, COM ROSCA, DIAMETRO DE 15 MM (1/2"), ESPESSURA DE 1,50 MM	UN	4,67
2633	CURVA 90 GRAUS PARA ELETRODUTO, EM ACO GALVANIZADO ELETROLITICO, COM ROSCA, DIAMETRO DE 20 MM (3/4"), ESPESSURA DE 1,50 MM	UN	5,28
2617	CURVA 90 GRAUS PARA ELETRODUTO, EM ACO GALVANIZADO ELETROLITICO, COM ROSCA, DIAMETRO DE 25 MM (1"), ESPESSURA DE 1,50 MM	UN	7,18
2618	CURVA 90 GRAUS PARA ELETRODUTO, EM ACO GALVANIZADO ELETROLITICO, COM ROSCA, DIAMETRO DE 32 MM (1 1/4"), ESPESSURA DE 1,50 MM	UN	16,34
2632	CURVA 90 GRAUS PARA ELETRODUTO, EM ACO GALVANIZADO ELETROLITICO, COM ROSCA, DIAMETRO DE 40 MM (1 1/2"), ESPESSURA DE 1,50 MM	UN	19,93
2631	CURVA 90 GRAUS PARA ELETRODUTO, EM ACO GALVANIZADO ELETROLITICO, COM ROSCA, DIAMETRO DE 50 MM (2")	UN	29,27
2619	CURVA 90 GRAUS PARA ELETRODUTO, EM ACO GALVANIZADO ELETROLITICO, COM ROSCA, DIAMETRO DE 65 MM (2 1/2")	UN	74,10
2620	CURVA 90 GRAUS PARA ELETRODUTO, EM ACO GALVANIZADO ELETROLITICO, COM ROSCA, DIAMETRO DE 80 MM (3")	UN	97,29
40413	CURVA 90 GRAUS RANHURADA EM FERRO FUNDIDO, DN 50 MM (2")	UN	
40415	CURVA 90 GRAUS RANHURADA EM FERRO FUNDIDO, DN 65 MM (2 1/2")	UN	
40417	CURVA 90 GRAUS RANHURADA EM FERRO FUNDIDO, DN 80 MM (3")	UN	
39273	CURVA 90 GRAUS, CURTA, DE PVC RIGIDO ROSCAVEL, DE 1", PARA ELETRODUTO	UN	6,19
39271	CURVA 90 GRAUS, CURTA, DE PVC RIGIDO ROSCAVEL, DE 1/2", PARA ELETRODUTO	UN	3,65
39272	CURVA 90 GRAUS, CURTA, DE PVC RIGIDO ROSCAVEL, DE 3/4", PARA ELETRODUTO	UN	4,48
1875	CURVA 90 GRAUS, LONGA, DE PVC RIGIDO ROSCAVEL, DE 1 1/2", PARA ELETRODUTO	UN	9,90
1874	CURVA 90 GRAUS, LONGA, DE PVC RIGIDO ROSCAVEL, DE 1 1/4", PARA ELETRODUTO	UN	8,18
1884	CURVA 90 GRAUS, LONGA, DE PVC RIGIDO ROSCAVEL, DE 1", PARA ELETRODUTO	UN	7,25
1870	CURVA 90 GRAUS, LONGA, DE PVC RIGIDO ROSCAVEL, DE 1/2", PARA ELETRODUTO	UN	4,72
1887	CURVA 90 GRAUS, LONGA, DE PVC RIGIDO ROSCAVEL, DE 2 1/2", PARA ELETRODUTO	UN	41,04
1876	CURVA 90 GRAUS, LONGA, DE PVC RIGIDO ROSCAVEL, DE 2", PARA ELETRODUTO	UN	16,08
1877	CURVA 90 GRAUS, LONGA, DE PVC RIGIDO ROSCAVEL, DE 3", PARA ELETRODUTO	UN	41,09
1879	CURVA 90 GRAUS, LONGA, DE PVC RIGIDO ROSCAVEL, DE 3/4", PARA ELETRODUTO	UN	4,78
1878	CURVA 90 GRAUS, LONGA, DE PVC RIGIDO ROSCAVEL, DE 4", PARA ELETRODUTO	UN	82,56
37971	CURVA CPVC, 90 GRAUS, SOLDAVEL, 15 MM, PARA AGUA QUENTE	UN	5,69
37972	CURVA CPVC, 90 GRAUS, SOLDAVEL, 22 MM, PARA AGUA QUENTE	UN	8,08
37973	CURVA CPVC, 90 GRAUS, SOLDAVEL, 28 MM, PARA AGUA QUENTE	UN	15,18
1926	CURVA DE PVC 45 GRAUS, SOLDAVEL, 20 MM, COR MARROM, PARA AGUA FRIA PREDIAL	UN	2,09
1927	CURVA DE PVC 45 GRAUS, SOLDAVEL, 25 MM, COR MARROM, PARA AGUA FRIA PREDIAL	UN	2,35
1923	CURVA DE PVC 45 GRAUS, SOLDAVEL, 32 MM, COR MARROM, PARA AGUA FRIA PREDIAL	UN	4,28
1929	CURVA DE PVC 45 GRAUS, SOLDAVEL, 40 MM, COR MARROM, PARA AGUA FRIA PREDIAL	UN	5,19
1930	CURVA DE PVC 45 GRAUS, SOLDAVEL, 50 MM, COR MARROM, PARA AGUA FRIA PREDIAL	UN	8,89
1924	CURVA DE PVC 45 GRAUS, SOLDAVEL, 60 MM, COR MARROM, PARA AGUA FRIA PREDIAL	UN	14,34
1922	CURVA DE PVC 45 GRAUS, SOLDAVEL, 75 MM, COR MARROM, PARA AGUA FRIA PREDIAL	UN	29,66
1953	CURVA DE PVC 45 GRAUS, SOLDAVEL, 85 MM, COR MARROM, PARA AGUA FRIA PREDIAL	UN	36,21
1962	CURVA DE PVC 90 GRAUS, SOLDAVEL, 110 MM, COR MARROM, PARA AGUA FRIA PREDIAL	UN	175,94
1955	CURVA DE PVC 90 GRAUS, SOLDAVEL, 20 MM, COR MARROM, PARA AGUA FRIA PREDIAL	UN	2,02
1956	CURVA DE PVC 90 GRAUS, SOLDAVEL, 25 MM, COR MARROM, PARA AGUA FRIA PREDIAL	UN	2,86
1957	CURVA DE PVC 90 GRAUS, SOLDAVEL, 32 MM, COR MARROM, PARA AGUA FRIA PREDIAL	UN	6,19
1958	CURVA DE PVC 90 GRAUS, SOLDAVEL, 40 MM, COR MARROM, PARA AGUA FRIA PREDIAL	UN	11,52
1959	CURVA DE PVC 90 GRAUS, SOLDAVEL, 50 MM, COR MARROM, PARA AGUA FRIA PREDIAL	UN	12,50
1925	CURVA DE PVC 90 GRAUS, SOLDAVEL, 60 MM, COR MARROM, PARA AGUA FRIA PREDIAL	UN	32,67
1960	CURVA DE PVC 90 GRAUS, SOLDAVEL, 75 MM, COR MARROM, PARA AGUA FRIA PREDIAL	UN	50,17
1961	CURVA DE PVC 90 GRAUS, SOLDAVEL, 85 MM, COR MARROM, PARA AGUA FRIA PREDIAL	UN	64,27
38423	CURVA DE PVC, 90 GRAUS, SERIE R, DN 100 MM, PARA ESGOTO PREDIAL	UN	34,19
39866	CURVA DE TRANSPOSICAO BRONZE/LATAO SEM ANEL DE SOLDA, BOLSA X BOLSA, 15 MM	UN	
39867	CURVA DE TRANSPOSICAO BRONZE/LATAO SEM ANEL DE SOLDA, BOLSA X BOLSA, 22 MM	UN	
39868	CURVA DE TRANSPOSICAO BRONZE/LATAO SEM ANEL DE SOLDA, BOLSA X BOLSA, 28 MM	UN	
37999	CURVA DE TRANSPOSICAO, CPVC, SOLDAVEL, 15 MM	UN	9,60
38000	CURVA DE TRANSPOSICAO, CPVC, SOLDAVEL, 22 MM	UN	11,21
38129	CURVA DE TRANSPOSICAO, PVC SOLDAREL, 20 MM, COR MARROM, PARA AGUA FRIA PREDIAL	UN	4,72
38025	CURVA DE TRANSPOSICAO, PVC, SOLDAREL, 25 MM, COR MARROM, PARA AGUA FRIA PREDIAL	UN	6,40
38026	CURVA DE TRANSPOSICAO, PVC, SOLDAREL, 32 MM, COR MARROM, PARA AGUA FRIA PREDIAL	UN	15,81
1858	CURVA LONGA PVC, PB, JE, 45 GRAUS, DN 100 MM, PARA REDE COLETORA ESGOTO	UN	52,98
1844	CURVA LONGA PVC, PB, JE, 45 GRAUS, DN 150 MM, PARA REDE COLETORA ESGOTO	UN	121,34
1863	CURVA LONGA PVC, PB, JE, 90 GRAUS, DN 100 MM, PARA REDE COLETORA ESGOTO	UN	56,38
1865	CURVA LONGA PVC, PB, JE, 90 GRAUS, DN 150 MM, PARA REDE COLETORA ESGOTO	UN	146,90
36355	CURVA PPR 90 GRAUS, F/F, DN 20 MM, PARA AGUA QUENTE PREDIAL	UN	12,76
36356	CURVA PPR 90 GRAUS, F/F, DN 25 MM, PARA AGUA QUENTE PREDIAL	UN	20,53
1940	CURVA PVC 90 GRAUS, ROSCAVEL, 1 1/4", COR BRANCA, AGUA FRIA PREDIAL	UN	31,92
1939	CURVA PVC 90 GRAUS, ROSCAVEL, 1", COR BRANCA, AGUA FRIA PREDIAL	UN	8,75
1937	CURVA PVC 90 GRAUS, ROSCAVEL, 1/2", COR BRANCA, AGUA FRIA PREDIAL	UN	5,39
1938	CURVA PVC 90 GRAUS, ROSCAVEL, 3/4", COR BRANCA, AGUA FRIA PREDIAL	UN	6,12
1966	CURVA PVC CURTA 90 GRAUS, DN 100 MM, PARA ESGOTO PREDIAL	UN	22,48
1933	CURVA PVC CURTA 90 GRAUS, DN 40 MM, PARA ESGOTO PREDIAL	UN	4,84
1932	CURVA PVC CURTA 90 GRAUS, DN 50 MM, PARA ESGOTO PREDIAL	UN	11,09

**INSUMOS DE EDIFICAÇÕES
(SEM DESONERAÇÃO)**
Referência SINAPI: ABRIL DE 2025

CODIGO	DESCRIÇÃO DO INSUMO	UNIDAD E DE MEDIDA	PRECO MEDIANO R\$
1951	CURVA PVC CURTA 90 GRAUS, DN 75 MM, PARA ESGOTO PREDIAL	UN	23,13
1970	CURVA PVC LONGA 90 GRAUS, DN 100 MM, PARA ESGOTO PREDIAL	UN	56,20
1967	CURVA PVC LONGA 90 GRAUS, DN 40 MM, PARA ESGOTO PREDIAL	UN	6,67
1968	CURVA PVC LONGA 90 GRAUS, DN 50 MM, PARA ESGOTO PREDIAL	UN	13,19
1969	CURVA PVC LONGA 90 GRAUS, DN 75 MM, PARA ESGOTO PREDIAL	UN	42,94
1827	CURVA PVC PBA, JE, PB, 45 GRAUS, DN 100 / DE 110 MM, PARA REDE DE AGUA	UN	
1831	CURVA PVC PBA, JE, PB, 45 GRAUS, DN 50 / DE 60 MM, PARA REDE DE AGUA	UN	
1825	CURVA PVC PBA, JE, PB, 45 GRAUS, DN 75 / DE 85 MM, PARA REDE DE AGUA	UN	
1828	CURVA PVC PBA, JE, PB, 90 GRAUS, DN 100 / DE 110 MM, PARA REDE DE AGUA	UN	
1845	CURVA PVC PBA, JE, PB, 90 GRAUS, DN 50 / DE 60 MM, PARA REDE DE AGUA	UN	
1824	CURVA PVC PBA, JE, PB, 90 GRAUS, DN 75 / DE 85 MM, PARA REDE DE AGUA	UN	
42693	CURVA PVC, BB, JE, 45 GRAUS, DN 250 MM, PARA TUBO CORRUGADO E/OU LISO, REDE COLETORA ESGOTO	UN	412,68
42695	CURVA PVC, BB, JE, 90 GRAUS, DN 200 MM, PARA TUBO CORRUGADO E/OU LISO, REDE COLETORA ESGOTO	UN	288,32
42694	CURVA PVC, BB, JE, 90 GRAUS, DN 250 MM, PARA TUBO CORRUGADO E/OU LISO, REDE COLETORA ESGOTO	UN	552,25
20097	CURVA PVC, SERIE R, 87.30 GRAUS, CURTA, PARA PE-DE-COLUNA, DN 100 MM, PARA ESGOTO PREDIAL	UN	23,94
20098	CURVA PVC, SERIE R, 87.30 GRAUS, CURTA, PARA PE-DE-COLUNA, DN 150 MM, PARA ESGOTO PREDIAL	UN	97,86
20096	CURVA PVC, SERIE R, 87.30 GRAUS, CURTA, PARA PE-DE-COLUNA, DN 75 MM, PARA ESGOTO PREDIAL	UN	24,78
44472	DENTE PARA FRESADORA	UN	
38369	DESEMPENADEIRA DE ACO DENTADA 12 X *25* CM, DENTES 8 X 8 MM, CABO FECHADO DE MADEIRA	UN	15,00
38370	DESEMPENADEIRA DE ACO LISA 12 X *25* CM COM CABO FECHADO DE MADEIRA	UN	15,00
38372	DESEMPENADEIRA PLASTICA LISA *14 X 27* CM	UN	20,22
2358	DESENHISTA PROJETISTA (HORISTA)	H	22,17
40807	DESENHISTA PROJETISTA (MENSALISTA)	MES	3.892,32
44330	DESINFETANTE PRONTO USO	L	9,34
43144	DESMOLDANTE PARA CONCRETO ESTAMPADO	KG	35,53
39397	DESMOLDANTE PARA FORMAS METALICAS A BASE DE OLEO VEGETAL	L	16,19
2692	DESMOLDANTE PROTETOR PARA FORMAS DE MADEIRA, DE BASE OLEOSA EMULSIONADA EM AGUA	L	6,53
44329	DETERGENTE NEUTRO USO GERAL, CONCENTRADO	L	12,24
5318	DILUENTE AGUARRAS	L	19,80
5330	DILUENTE EPOXI	L	45,13
44532	DISCO DE BORRACHA PARA LIXADEIRA RIGIDO 7" COM ARRUELA CENTRAL	UN	26,53
44531	DISCO DE CORTE DIAMANTADO SEGMENTADO DIAMETRO DE 180 MM PARA ESMERILHADEIRA 7"	UN	84,32
13887	DISCO DE CORTE DIAMANTADO SEGMENTADO PARA CONCRETO/ASFALTO, DIAMETRO DE *350* MM, FURO DE 25,40 MM	UN	484,16
38140	DISCO DE CORTE DIAMANTADO SEGMENTADO, DIAMETRO DE *110* MM, FURO DE 20 MM	UN	20,45
44495	DISCO DE CORTE PARA METAL COM DUAS TELAS 12 X 1/8 X 3/4" (300 X 3,2 X 19,05 MM)	UN	21,55
44533	DISCO DE DESBASTE PARA METAL FERROSO EM GERAL, COM TRES TELAS, 9 X 1/4 X 7/8" (228,6 X 6,4 X 22,2 MM)	UN	20,35
44534	DISCO DE LIXA PARA METAL, DIAMETRO = 180 MM, GRAO 120	UN	5,30
34729	DISJUNTOR TERMOMAGNETICO AJUSTAVEL, TRIPOLAR DE 100 ATE 250A, CAPACIDADE DE INTERRUPCAO DE 35KA	UN	1.292,84
34734	DISJUNTOR TERMOMAGNETICO AJUSTAVEL, TRIPOLAR DE 300 ATE 400A, CAPACIDADE DE INTERRUPCAO DE 35KA	UN	2.001,74
34738	DISJUNTOR TERMOMAGNETICO AJUSTAVEL, TRIPOLAR DE 450 ATE 600A, CAPACIDADE DE INTERRUPCAO DE 35KA	UN	4.676,69
34623	DISJUNTOR TERMOMAGNETICO PARA TRILHO DIN (IEC), BIPOLAR, 40 - 50 A	UN	56,04
34616	DISJUNTOR TERMOMAGNETICO PARA TRILHO DIN (IEC), BIPOLAR, 6 - 32 A	UN	56,91
34628	DISJUNTOR TERMOMAGNETICO PARA TRILHO DIN (IEC), BIPOLAR, 63 A	UN	80,27
34686	DISJUNTOR TERMOMAGNETICO PARA TRILHO DIN (IEC), MONOPOLAR, 40 - 50 A	UN	14,72
34653	DISJUNTOR TERMOMAGNETICO PARA TRILHO DIN (IEC), MONOPOLAR, 6 - 32 A	UN	9,93
34688	DISJUNTOR TERMOMAGNETICO PARA TRILHO DIN (IEC), MONOPOLAR, 63 A	UN	17,99
34709	DISJUNTOR TERMOMAGNETICO PARA TRILHO DIN (IEC), TRIPOLAR, 10 - 50 A	UN	69,73
34714	DISJUNTOR TERMOMAGNETICO PARA TRILHO DIN (IEC), TRIPOLAR, 63 A	UN	83,29
2391	DISJUNTOR TERMOMAGNETICO TRIPOLAR 125 A / 425 V / ICC - 25 KA	UN	380,37
2374	DISJUNTOR TERMOMAGNETICO TRIPOLAR 150 A / 600 V, TIPO FXD / ICC - 35 KA	UN	431,52
2377	DISJUNTOR TERMOMAGNETICO TRIPOLAR 200 A / 600 V, TIPO FXD / ICC - 35 KA	UN	605,59
2393	DISJUNTOR TERMOMAGNETICO TRIPOLAR 250 A / 600 V, TIPO FXD	UN	1.014,14
34705	DISJUNTOR TERMOMAGNETICO TRIPOLAR 3 X 250 A/ICC - 25 KA	UN	887,01
34707	DISJUNTOR TERMOMAGNETICO TRIPOLAR 3 X 350 A/ICC - 25 KA	UN	1.643,64
34544	DISJUNTOR TERMOMAGNETICO TRIPOLAR 3 X 400 A / ICC - 25 KA	UN	1.643,47
2378	DISJUNTOR TERMOMAGNETICO TRIPOLAR 300 A / 600 V, TIPO JXD / ICC - 40 KA	UN	1.393,05
2379	DISJUNTOR TERMOMAGNETICO TRIPOLAR 400 A / 600 V, TIPO JXD / ICC - 40 KA	UN	1.393,05
2376	DISJUNTOR TERMOMAGNETICO TRIPOLAR 600 A / 600 V, TIPO LXD / ICC - 40 KA	UN	2.294,35
2394	DISJUNTOR TERMOMAGNETICO TRIPOLAR 800 A / 600 V, TIPO LMXD	UN	4.904,90
2388	DISJUNTOR TIPO NEMA, BIPOLAR 10 ATE 50 A, TENSAO MAXIMA 415 V	UN	69,21
34606	DISJUNTOR TIPO NEMA, BIPOLAR 60 ATE 100A, TENSAO MAXIMA 415 V	UN	106,16
2370	DISJUNTOR TIPO NEMA, MONOPOLAR 10 ATE 30A, TENSAO MAXIMA DE 240 V	UN	12,86
2386	DISJUNTOR TIPO NEMA, MONOPOLAR 35 ATE 50 A, TENSAO MAXIMA DE 240 V	UN	21,57
34689	DISJUNTOR TIPO NEMA, MONOPOLAR DE 60 ATE 70A, TENSAO MAXIMA DE 240 V	UN	33,80
2392	DISJUNTOR TIPO NEMA, TRIPOLAR 10 ATE 50A, TENSAO MAXIMA DE 415 V	UN	86,32
2373	DISJUNTOR TIPO NEMA, TRIPOLAR 60 ATE 100 A, TENSAO MAXIMA DE 415 V	UN	121,63

**INSUMOS DE EDIFICAÇÕES
(SEM DESONERAÇÃO)**
Referência SINAPI: ABRIL DE 2025

CODIGO	DESCRIÇÃO DO INSUMO	UNIDADE DE MEDIDA	PREÇO MEDIANO R\$
39465	DISPOSITIVO DPS CLASSE II, 1 POLO, TENSÃO MÁXIMA DE 175 V, CORRENTE MÁXIMA DE *20* KA (TIPO AC)	UN	74,30
39466	DISPOSITIVO DPS CLASSE II, 1 POLO, TENSÃO MÁXIMA DE 175 V, CORRENTE MÁXIMA DE *30* KA (TIPO AC)	UN	83,59
39467	DISPOSITIVO DPS CLASSE II, 1 POLO, TENSÃO MÁXIMA DE 175 V, CORRENTE MÁXIMA DE *45* KA (TIPO AC)	UN	106,92
39468	DISPOSITIVO DPS CLASSE II, 1 POLO, TENSÃO MÁXIMA DE 175 V, CORRENTE MÁXIMA DE *90* KA (TIPO AC)	UN	190,04
39469	DISPOSITIVO DPS CLASSE II, 1 POLO, TENSÃO MÁXIMA DE 275 V, CORRENTE MÁXIMA DE *20* KA (TIPO AC)	UN	77,41
39470	DISPOSITIVO DPS CLASSE II, 1 POLO, TENSÃO MÁXIMA DE 275 V, CORRENTE MÁXIMA DE *30* KA (TIPO AC)	UN	95,12
39471	DISPOSITIVO DPS CLASSE II, 1 POLO, TENSÃO MÁXIMA DE 275 V, CORRENTE MÁXIMA DE *45* KA (TIPO AC)	UN	114,31
39472	DISPOSITIVO DPS CLASSE II, 1 POLO, TENSÃO MÁXIMA DE 275 V, CORRENTE MÁXIMA DE *90* KA (TIPO AC)	UN	198,61
39473	DISPOSITIVO DPS CLASSE II, 1 POLO, TENSÃO MÁXIMA DE 385 V, CORRENTE MÁXIMA DE *20* KA (TIPO AC)	UN	128,30
39474	DISPOSITIVO DPS CLASSE II, 1 POLO, TENSÃO MÁXIMA DE 385 V, CORRENTE MÁXIMA DE *30* KA (TIPO AC)	UN	136,78
39475	DISPOSITIVO DPS CLASSE II, 1 POLO, TENSÃO MÁXIMA DE 385 V, CORRENTE MÁXIMA DE *45* KA (TIPO AC)	UN	155,19
39476	DISPOSITIVO DPS CLASSE II, 1 POLO, TENSÃO MÁXIMA DE 385 V, CORRENTE MÁXIMA DE *90* KA (TIPO AC)	UN	292,13
39477	DISPOSITIVO DPS CLASSE II, 1 POLO, TENSÃO MÁXIMA DE 460 V, CORRENTE MÁXIMA DE *20* KA (TIPO AC)	UN	143,13
39478	DISPOSITIVO DPS CLASSE II, 1 POLO, TENSÃO MÁXIMA DE 460 V, CORRENTE MÁXIMA DE *30* KA (TIPO AC)	UN	147,56
39479	DISPOSITIVO DPS CLASSE II, 1 POLO, TENSÃO MÁXIMA DE 460 V, CORRENTE MÁXIMA DE *45* KA (TIPO AC)	UN	173,86
39480	DISPOSITIVO DPS CLASSE II, 1 POLO, TENSÃO MÁXIMA DE 460 V, CORRENTE MÁXIMA DE *90* KA (TIPO AC)	UN	358,76
39459	DISPOSITIVO DR, 2 POLOS, SENSIBILIDADE DE 30 MA, CORRENTE DE 100 A, TIPO AC	UN	304,50
39445	DISPOSITIVO DR, 2 POLOS, SENSIBILIDADE DE 30 MA, CORRENTE DE 25 A, TIPO AC	UN	152,89
39446	DISPOSITIVO DR, 2 POLOS, SENSIBILIDADE DE 30 MA, CORRENTE DE 40 A, TIPO AC	UN	155,61
39447	DISPOSITIVO DR, 2 POLOS, SENSIBILIDADE DE 30 MA, CORRENTE DE 63 A, TIPO AC	UN	166,40
39448	DISPOSITIVO DR, 2 POLOS, SENSIBILIDADE DE 30 MA, CORRENTE DE 80 A, TIPO AC	UN	283,75
39450	DISPOSITIVO DR, 2 POLOS, SENSIBILIDADE DE 300 MA, CORRENTE DE 25 A, TIPO AC	UN	173,12
39451	DISPOSITIVO DR, 2 POLOS, SENSIBILIDADE DE 300 MA, CORRENTE DE 40 A, TIPO AC	UN	188,82
39452	DISPOSITIVO DR, 2 POLOS, SENSIBILIDADE DE 300 MA, CORRENTE DE 63 A, TIPO AC	UN	189,95
39523	DISPOSITIVO DR, 2 POLOS, SENSIBILIDADE DE 300 MA, CORRENTE DE 80 A, TIPO AC	UN	317,88
39449	DISPOSITIVO DR, 4 POLOS, SENSIBILIDADE DE 30 MA, CORRENTE DE 100 A, TIPO AC	UN	352,03
39455	DISPOSITIVO DR, 4 POLOS, SENSIBILIDADE DE 30 MA, CORRENTE DE 25 A, TIPO AC	UN	174,19
39456	DISPOSITIVO DR, 4 POLOS, SENSIBILIDADE DE 30 MA, CORRENTE DE 40 A, TIPO AC	UN	174,32
39457	DISPOSITIVO DR, 4 POLOS, SENSIBILIDADE DE 30 MA, CORRENTE DE 63 A, TIPO AC	UN	190,04
39458	DISPOSITIVO DR, 4 POLOS, SENSIBILIDADE DE 30 MA, CORRENTE DE 80 A, TIPO AC	UN	354,62
39464	DISPOSITIVO DR, 4 POLOS, SENSIBILIDADE DE 300 MA, CORRENTE DE 100 A, TIPO AC	UN	570,26
39460	DISPOSITIVO DR, 4 POLOS, SENSIBILIDADE DE 300 MA, CORRENTE DE 25 A, TIPO AC	UN	216,29
39461	DISPOSITIVO DR, 4 POLOS, SENSIBILIDADE DE 300 MA, CORRENTE DE 40 A, TIPO AC	UN	253,44
39462	DISPOSITIVO DR, 4 POLOS, SENSIBILIDADE DE 300 MA, CORRENTE DE 63 A, TIPO AC	UN	244,25
39463	DISPOSITIVO DR, 4 POLOS, SENSIBILIDADE DE 300 MA, CORRENTE DE 80 A, TIPO AC	UN	565,84
26039	DISTRIBUIDOR DE AGREGADOS AUTOPROPULIDO, CAP 3 M3, A DIESEL, 6 CC, 176 CV	UN	
2401	DISTRIBUIDOR DE AGREGADOS REBOCAVEL, CAPACIDADE 1,9 M3, LARGURA DE TRABALHO 3,66 M	UN	
38870	DISTRIBUIDOR METÁLICO, COM ROSCA, 2 SAÍDAS, DN 1" X 1/2", PARA CONEXÃO COM ANEL DESLIZANTE EM TUBO PEX PARA INST. ÁGUA QUENTE/FRIA	UN	
38869	DISTRIBUIDOR METÁLICO, COM ROSCA, 2 SAÍDAS, DN 3/4" X 1/2", PARA CONEXÃO COM ANEL DESLIZANTE EM TUBO PEX PARA INST. ÁGUA QUENTE/FRIA	UN	
38872	DISTRIBUIDOR METÁLICO, COM ROSCA, 3 SAÍDAS, DN 1" X 1/2", PARA CONEXÃO COM ANEL DESLIZANTE EM TUBO PEX PARA INST. ÁGUA QUENTE/FRIA	UN	
38871	DISTRIBUIDOR METÁLICO, COM ROSCA, 3 SAÍDAS, DN 3/4" X 1/2", PARA CONEXÃO COM ANEL DESLIZANTE EM TUBO PEX PARA INST. ÁGUA QUENTE/FRIA	UN	
39283	DISTRIBUIDOR, PLÁSTICO, 2 SAÍDAS, DN 32 X 16 MM, PARA CONEXÃO COM CRIMPAGEM, EM TUBO PEX PARA INST. ÁGUA QUENTE/FRIA	UN	
39285	DISTRIBUIDOR, PLÁSTICO, 2 SAÍDAS, DN 32 X 25 MM, PARA CONEXÃO COM CRIMPAGEM, EM TUBO PEX PARA INST. ÁGUA QUENTE/FRIA	UN	
39286	DISTRIBUIDOR, PLÁSTICO, 3 SAÍDAS, DN 32 X 16 MM, PARA CONEXÃO COM CRIMPAGEM, EM TUBO PEX PARA INST. ÁGUA QUENTE/FRIA	UN	
39288	DISTRIBUIDOR, PLÁSTICO, 3 SAÍDAS, DN 32 X 25 MM, PARA CONEXÃO COM CRIMPAGEM, EM TUBO PEX PARA INST. ÁGUA QUENTE/FRIA	UN	
44476	DIVISÓRIA EM GRANITO, COM DUAS FACES POLIDAS, TIPO ANDORINHA/ QUARTZ/ CASTELO/ CORUMBA OU OUTROS EQUIVALENTES DA REGIÃO, E= *3,0* CM	M2	752,83
10629	DIVISÓRIA EM MARMORE, COM DUAS FACES POLIDAS, BRANCO COMUM, E= *3,0* CM	M2	655,44
10698	DIVISÓRIA, PLACA PRE-MOLDADA EM GRANILITE, MARMORITE OU GRANITINA, E = *3 CM	M2	
40521	DOBRADEIRA ELETROMECÂNICA DE VERGALHAO, PARA AÇO DE DIÂMETRO ATÉ 1 1/2", MOTOR ELÉTRICO TRIFÁSICO, POTÊNCIA DE 3 HP ATÉ 5 HP	UN	125.162,34

**INSUMOS DE EDIFICAÇÕES
(SEM DESONERAÇÃO)**
Referência SINAPI: ABRIL DE 2025

CODIGO	DESCRIÇÃO DO INSUMO	UNIDAD E DE MEDIDA	PRECO MEDIANO R\$
2432	DOBRADICA EM ACO/FERRO, 3 1/2" X 3", E= 1,9 A 2 MM, COM ANEL, CROMADO OU ZINCADO, TAMPA BOLA, COM PARAFUSOS	UN	28,67
2418	DOBRADICA EM ACO/FERRO, 3" X 2 1/2", E= 1,2 A 1,8 MM, SEM ANEL, CROMADO OU ZINCADO, TAMPA BOLA, COM PARAFUSOS	UN	13,30
2433	DOBRADICA EM ACO/FERRO, 3" X 2 1/2", E= 1,2 A 1,8 MM, SEM ANEL, CROMADO OU ZINCADO, TAMPA CHATA, COM PARAFUSOS	UN	9,71
2420	DOBRADICA EM ACO/FERRO, 3" X 2 1/2", E= 1,9 A 2 MM, SEM ANEL, CROMADO OU ZINCADO, TAMPA BOLA, COM PARAFUSOS	UN	16,68
11447	DOBRADICA EM LATAO, 3" X 2 1/2", E= 1,9 A 2 MM, COM ANEL, CROMADO, TAMPA BOLA, COM PARAFUSOS	UN	32,96
11451	DOBRADICA TIPO VAI-E-DEM EM ACO/FERRO, TAMANHO 3", GALVANIZADO, COM PARAFUSOS	UN	88,38
11116	DOMOS / CLARABOIA INDIVIDUAL, EM ACRILICO BRANCO/LEITOSO, *95 X 95* CM, INCLUI ACESSORIOS DE FIXACAO, SEM INSTALACAO	UN	796,02
38411	DOSADOR DE AREIA, CAPACIDADE DE *26* LITROS	UN	1.590,28
38189	DUCHA / CHUVEIRO METALICO, DE PAREDE, ARTICULAVEL, COM BRACO/CANO. SEM DESVIADOR	UN	161,55
38190	DUCHA / CHUVEIRO METALICO, DE PAREDE, ARTICULAVEL, COM DESVIADOR E DUCHA MANUAL	UN	340,34
7608	DUCHA / CHUVEIRO PLASTICO SIMPLES, 5", BRANCO, PARA ACOPLAR EM HASTE 1/2", AGUA FRIA	UN	11,76
1370	DUCHA HIGIENICA PLASTICA COM REGISTRO METALICO 1/2"	UN	129,50
36516	DUMPER COM CAPACIDADE DE CARGA DE 1700 KG, PARTIDA ELETRICA, MOTOR DIESEL COM POTENCIA DE 16 CV	UN	
34777	ELEMENTO VAZADO CERAMICO DIAGONAL (TIPO FLOR/QUADRADO/XIS) DE *7 X 18 X 25* CM (L X A X C)	UN	2,95
7272	ELEMENTO VAZADO CERAMICO QUADRADO (TIPO RETO OU REDONDO) DE *7 A 9 X 20 X 20* CM (L X A X C)	UN	2,22
10605	ELEMENTO VAZADO DE CONCRETO, QUADRICULADO, 1 FURO *10 X 10 X 10* CM	UN	4,55
10604	ELEMENTO VAZADO DE CONCRETO, QUADRICULADO, 1 FURO *20 X 10 X 7* CM	UN	10,61
672	ELEMENTO VAZADO DE CONCRETO, QUADRICULADO, 1 FURO *20 X 20 X 6,5* CM	UN	14,59
668	ELEMENTO VAZADO DE CONCRETO, QUADRICULADO, 16 FUIROS *29 X 29 X 6* CM	UN	17,61
10578	ELEMENTO VAZADO DE CONCRETO, QUADRICULADO, 16 FUIROS *33 X 33 X 10* CM	UN	20,51
666	ELEMENTO VAZADO DE CONCRETO, QUADRICULADO, 16 FUIROS *40 X 40 X 7* CM	UN	22,81
665	ELEMENTO VAZADO DE CONCRETO, QUADRICULADO, 16 FUIROS *50 X 50 X 7* CM	UN	30,51
10577	ELEMENTO VAZADO DE CONCRETO, QUADRICULADO, 25 FUIROS *50 X 50 X 5* CM	UN	27,06
10583	ELEMENTO VAZADO DE CONCRETO, VENEZIANA *39 X 22 X 15* CM	UN	14,06
10579	ELEMENTO VAZADO DE CONCRETO, VENEZIANA *39 X 29 X 10* CM	UN	24,50
10582	ELEMENTO VAZADO DE CONCRETO, VENEZIANA *40 X 10 X 10* CM	UN	12,38
2436	ELETRICISTA (HORISTA)	H	27,06
40918	ELETRICISTA (MENSALISTA)	MES	4.747,54
10998	ELETRODO REVESTIDO AWS - E-6010, DIAMETRO IGUAL A 4,00 MM	KG	41,57
11002	ELETRODO REVESTIDO AWS - E6013, DIAMETRO IGUAL A 2,50 MM	KG	38,08
10999	ELETRODO REVESTIDO AWS - E6013, DIAMETRO IGUAL A 4,00 MM	KG	36,59
10997	ELETRODO REVESTIDO AWS - E7018, DIAMETRO IGUAL A 4,00 MM	KG	39,66
2685	ELETRODUTO DE PVC RIGIDO ROSCAVEL DE 1", SEM LUVA	M	11,19
2680	ELETRODUTO DE PVC RIGIDO ROSCAVEL DE 1 1/2", SEM LUVA	M	16,37
2684	ELETRODUTO DE PVC RIGIDO ROSCAVEL DE 1 1/4", SEM LUVA	M	14,90
2673	ELETRODUTO DE PVC RIGIDO ROSCAVEL DE 1/2", SEM LUVA	M	5,75
2681	ELETRODUTO DE PVC RIGIDO ROSCAVEL DE 2", SEM LUVA	M	26,76
2682	ELETRODUTO DE PVC RIGIDO ROSCAVEL DE 2 1/2", SEM LUVA	M	39,04
2686	ELETRODUTO DE PVC RIGIDO ROSCAVEL DE 3", SEM LUVA	M	48,95
2674	ELETRODUTO DE PVC RIGIDO ROSCAVEL DE 3/4", SEM LUVA	M	7,16
2683	ELETRODUTO DE PVC RIGIDO ROSCAVEL DE 4", SEM LUVA	M	77,14
2676	ELETRODUTO DE PVC RIGIDO SOLDAVEL, CLASSE B, DE 20 MM	M	3,34
2678	ELETRODUTO DE PVC RIGIDO SOLDAVEL, CLASSE B, DE 25 MM	M	4,19
2679	ELETRODUTO DE PVC RIGIDO SOLDAVEL, CLASSE B, DE 32 MM	M	6,46
12070	ELETRODUTO DE PVC RIGIDO SOLDAVEL, CLASSE B, DE 40 MM	M	8,99
2675	ELETRODUTO DE PVC RIGIDO SOLDAVEL, CLASSE B, DE 50 MM	M	11,68
12067	ELETRODUTO DE PVC RIGIDO SOLDAVEL, CLASSE B, DE 60 MM	M	15,85
21128	ELETRODUTO EM ACO GALVANIZADO ELETROLITICO, LEVE, DIAMETRO 3/4", PAREDE DE 0,90 MM	M	10,81
40400	ELETRODUTO FLEXIVEL PLANO EM PEAD, COR PRETA E LARANJA, DIAMETRO 25 MM	M	2,33
40401	ELETRODUTO FLEXIVEL PLANO EM PEAD, COR PRETA E LARANJA, DIAMETRO 32 MM	M	3,44
40402	ELETRODUTO FLEXIVEL PLANO EM PEAD, COR PRETA E LARANJA, DIAMETRO 40 MM	M	4,41
21137	ELETRODUTO FLEXIVEL, EM FITA DE ACO GALVANIZADO, REVESTIDO COM PVC PRETO, DIAMETRO EXTERNO DE 15 MM, DN = 3/8", TIPO SEALTUBO	M	11,06
2504	ELETRODUTO FLEXIVEL, EM FITA DE ACO GALVANIZADO, REVESTIDO COM PVC PRETO, DIAMETRO EXTERNO DE 25 MM, DN = 3/4", TIPO SEALTUBO	M	11,99
2501	ELETRODUTO FLEXIVEL, EM FITA DE ACO GALVANIZADO, REVESTIDO COM PVC PRETO, DIAMETRO EXTERNO DE 32 MM, DN = 1", TIPO SEALTUBO	M	15,73
2502	ELETRODUTO FLEXIVEL, EM FITA DE ACO GALVANIZADO, REVESTIDO COM PVC PRETO, DIAMETRO EXTERNO DE 40 MM, DN = 1 1/4", TIPO SEALTUBO	M	23,73
2503	ELETRODUTO FLEXIVEL, EM FITA DE ACO GALVANIZADO, REVESTIDO COM PVC PRETO, DIAMETRO EXTERNO DE 50 MM, DN = 1 1/2", TIPO SEALTUBO	M	30,54
2500	ELETRODUTO FLEXIVEL, EM FITA DE ACO GALVANIZADO, REVESTIDO COM PVC PRETO, DIAMETRO EXTERNO DE 60 MM, DN = 2", TIPO SEALTUBO	M	40,69
2505	ELETRODUTO FLEXIVEL, EM FITA DE ACO GALVANIZADO, REVESTIDO COM PVC PRETO, DIAMETRO EXTERNO DE 75 MM, DN = 2 1/2", TIPO SEALTUBO	M	63,41
12056	ELETRODUTO FLEXIVEL, EM FITA DE ACO GALVANIZADO, SEM REVESTIMENTO, DIAMETRO NOMINAL 1 1/2"	M	25,62

**INSUMOS DE EDIFICAÇÕES
(SEM DESONERAÇÃO)**
Referência SINAPI: ABRIL DE 2025

CODIGO	DESCRIÇÃO DO INSUMO	UNIDADE E DE MEDIDA	PREÇO MEDIANO R\$
12057	ELETRODUTO FLEXIVEL, EM FITA DE AÇO GALVANIZADO, SEM REVESTIMENTO, DIAMETRO NOMINAL 1 1/4"	M	21,76
12058	ELETRODUTO FLEXIVEL, EM FITA DE AÇO GALVANIZADO, SEM REVESTIMENTO, DIAMETRO NOMINAL 1"	M	13,56
12059	ELETRODUTO FLEXIVEL, EM FITA DE AÇO GALVANIZADO, SEM REVESTIMENTO, DIAMETRO NOMINAL 1/2"	M	7,63
12060	ELETRODUTO FLEXIVEL, EM FITA DE AÇO GALVANIZADO, SEM REVESTIMENTO, DIAMETRO NOMINAL 2 1/2"	M	56,54
12061	ELETRODUTO FLEXIVEL, EM FITA DE AÇO GALVANIZADO, SEM REVESTIMENTO, DIAMETRO NOMINAL 2"	M	34,52
12062	ELETRODUTO FLEXIVEL, EM FITA DE AÇO GALVANIZADO, SEM REVESTIMENTO, DIAMETRO NOMINAL 3"	M	63,67
2687	ELETRODUTO PVC FLEXIVEL CORRUGADO, COR AMARELA, DE 16 MM	M	2,92
2689	ELETRODUTO PVC FLEXIVEL CORRUGADO, COR AMARELA, DE 20 MM	M	3,47
2688	ELETRODUTO PVC FLEXIVEL CORRUGADO, COR AMARELA, DE 25 MM	M	3,76
2690	ELETRODUTO PVC FLEXIVEL CORRUGADO, COR AMARELA, DE 32 MM	M	6,44
39243	ELETRODUTO PVC FLEXIVEL CORRUGADO, REFORCADO, COR LARANJA, DE 20 MM, PARA LAJES E PISOS	M	4,24
39244	ELETRODUTO PVC FLEXIVEL CORRUGADO, REFORCADO, COR LARANJA, DE 25 MM, PARA LAJES E PISOS	M	5,74
39245	ELETRODUTO PVC FLEXIVEL CORRUGADO, REFORCADO, COR LARANJA, DE 32 MM, PARA LAJES E PISOS	M	11,04
39255	ELETRODUTO/CONDULETE DE PVC RIGIDO, LISO, COR CINZA, DE 1", PARA INSTALACOES APARENTES (NBR 5410)	M	30,56
39254	ELETRODUTO/CONDULETE DE PVC RIGIDO, LISO, COR CINZA, DE 1/2", PARA INSTALACOES APARENTES (NBR 5410)	M	16,51
39253	ELETRODUTO/CONDULETE DE PVC RIGIDO, LISO, COR CINZA, DE 3/4", PARA INSTALACOES APARENTES (NBR 5410)	M	21,05
39246	ELETRODUTO/DUTO PEAD FLEXIVEL PAREDE SIMPLES, CORRUGACAO HELICOIDAL, COR PRETA, SEM ROSCA, DE 1 1/2", CRC 680 N, PARA CABEAMENTO SUBTERRANEO (NBR 15715)	M	5,97
39247	ELETRODUTO/DUTO PEAD FLEXIVEL PAREDE SIMPLES, CORRUGACAO HELICOIDAL, COR PRETA, SEM ROSCA, DE 1 1/4", CRC 680 N, PARA CABEAMENTO SUBTERRANEO (NBR 15715)	M	5,21
2446	ELETRODUTO/DUTO PEAD FLEXIVEL PAREDE SIMPLES, CORRUGACAO HELICOIDAL, COR PRETA, SEM ROSCA, DE 2", CRC 680 N, PARA CABEAMENTO SUBTERRANEO (NBR 15715)	M	8,58
2442	ELETRODUTO/DUTO PEAD FLEXIVEL PAREDE SIMPLES, CORRUGACAO HELICOIDAL, COR PRETA, SEM ROSCA, DE 3", CRC 680 N, PARA CABEAMENTO SUBTERRANEO (NBR 15715)	M	12,02
39248	ELETRODUTO/DUTO PEAD FLEXIVEL PAREDE SIMPLES, CORRUGACAO HELICOIDAL, COR PRETA, SEM ROSCA, DE 4", CRC 680 N, PARA CABEAMENTO SUBTERRANEO (NBR 15715)	M	16,75
2438	ELETROTECNICO (HORISTA)	H	34,03
40922	ELETROTECNICO (MENSALISTA)	MES	5.973,26
36486	ELEVADOR DE CARGA A CABO, CABINE SEMI FECHADA 2,0 X 1,5 X 2,0 M, CAPACIDADE DE CARGA 1000 KG, TORRE 2,38 X 2,21 X 15 M, GUINCHO DE EMBREAGEM, FREIO DE SEGURANCA, LIMITADOR DE VELOCIDADE E CANCELA	UN	
37777	ELEVADOR DE CREMALHEIRA CABINE FECHADA 1,5 X 2,5 X 2,35 M (UMA POR TORRE), CAPACIDADE DE CARGA 1200 KG (15 PESSOAS), TORRE 24 M (16 MODULOS), FREIO DE SEGURANCA, LIMITADOR DE CARGA	UN	
12624	EMENDA PARA CALHA PLUVIAL, PVC, DIAMETRO ENTRE 119 E 170 MM, PARA DRENAGEM PLUVIAL PREDIAL	UN	30,91
517	EMULSAO ASFALTICA ANIONICA	L	9,87
37534	EMULSAO EXPLOSIVA EM CARTUCHOS DE 1" X 12", DENSIDADE 1.15 G/CM3, INICIACAO ESPOLETA N. 8 / CORDEL	KG	
37535	EMULSAO EXPLOSIVA EM CARTUCHOS DE 1" X 24", DENSIDADE 1.15 G/CM3, INICIACAO ESPOLETA N. 8 / CORDEL	KG	
37533	EMULSAO EXPLOSIVA EM CARTUCHOS DE 1" X 8", DENSIDADE 1.15 G/CM3, INICIACAO ESPOLETA N. 8 / CORDEL	KG	
37537	EMULSAO EXPLOSIVA EM CARTUCHOS DE 2 1/2" X 24", DENSIDADE 1.15 G/CM3, INICIACAO ESPOLETA N. 8 / CORDEL	KG	
37536	EMULSAO EXPLOSIVA EM CARTUCHOS DE 2 1/4" X 24", DENSIDADE 1.15 G/CM3, INICIACAO ESPOLETA N. 8 / CORDEL	KG	
37532	EMULSAO EXPLOSIVA EM CARTUCHOS DE 2" X 24", DENSIDADE 1.15 G/CM3, INICIACAO ESPOLETA N. 8 / CORDEL	KG	
2696	ENCANADOR OU BOMBEIRO HIDRAULICO (HORISTA)	H	27,06
40928	ENCANADOR OU BOMBEIRO HIDRAULICO (MENSALISTA)	MES	4.747,54
4083	ENCARREGADO GERAL DE OBRAS (HORISTA)	H	38,23
40818	ENCARREGADO GERAL DE OBRAS (MENSALISTA)	MES	6.705,76
43146	ENDURECEDOR MINERAL DE BASE CIMENTICIA PARA PISO DE CONCRETO	KG	8,37
2705	ENERGIA ELETRICA ATE 2000 KWH INDUSTRIAL, SEM DEMANDA	KWH	0,72
14250	ENERGIA ELETRICA COMERCIAL, BAIXA TENSÃO, RELATIVA AO CONSUMO DE ATE 100 KWH, INCLUINDO ICMS, PIS/PASEP E COFINS	KWH	0,74
11683	ENGATE / RABICHO FLEXIVEL INOX 1/2" X 30 CM	UN	61,89
11684	ENGATE / RABICHO FLEXIVEL INOX 1/2" X 40 CM	UN	67,75
6141	ENGATE/RABICHO FLEXIVEL PLASTICO (PVC OU ABS) BRANCO 1/2" X 30 CM	UN	5,14
11681	ENGATE/RABICHO FLEXIVEL PLASTICO (PVC OU ABS) BRANCO 1/2" X 40 CM	UN	6,48
2706	ENGENHEIRO CIVIL DE OBRA JUNIOR (HORISTA)	H	126,90
40811	ENGENHEIRO CIVIL DE OBRA JUNIOR (MENSALISTA)	MES	22.257,67
2707	ENGENHEIRO CIVIL DE OBRA PLENO (HORISTA)	H	141,57
40813	ENGENHEIRO CIVIL DE OBRA PLENO (MENSALISTA)	MES	24.831,32
2708	ENGENHEIRO CIVIL DE OBRA SENIOR (HORISTA)	H	156,37
40814	ENGENHEIRO CIVIL DE OBRA SENIOR (MENSALISTA)	MES	27.428,69

INSUMOS DE EDIFICAÇÕES
(SEM DESONERAÇÃO)
Referência SINAPI: ABRIL DE 2025

CODIGO	DESCRIÇÃO DO INSUMO	UNIDAD E DE MEDIDA	PRECO MEDIANO R\$
38403	ENXADA ESTREITA, EM ACO, *25 X 23* CM, COM CABO DE MADEIRA DE *150* CM	UN	37,13
43482	EPI - FAMILIA ALMOXARIFE - HORISTA (ENCARGOS COMPLEMENTARES - COLETADO CAIXA)	H	0,81
43494	EPI - FAMILIA ALMOXARIFE - MENSALISTA (ENCARGOS COMPLEMENTARES - COLETADO CAIXA)	MES	153,54
43483	EPI - FAMILIA CARPINTEIRO DE FORMAS - HORISTA (ENCARGOS COMPLEMENTARES - COLETADO CAIXA)	H	1,43
43495	EPI - FAMILIA CARPINTEIRO DE FORMAS - MENSALISTA (ENCARGOS COMPLEMENTARES - COLETADO CAIXA)	MES	270,51
43484	EPI - FAMILIA ELETRICISTA - HORISTA (ENCARGOS COMPLEMENTARES - COLETADO CAIXA)	H	1,26
43496	EPI - FAMILIA ELETRICISTA - MENSALISTA (ENCARGOS COMPLEMENTARES - COLETADO CAIXA)	MES	238,02
43485	EPI - FAMILIA ENCANADOR - HORISTA (ENCARGOS COMPLEMENTARES - COLETADO CAIXA)	H	1,13
43497	EPI - FAMILIA ENCANADOR - MENSALISTA (ENCARGOS COMPLEMENTARES - COLETADO CAIXA)	MES	212,45
43487	EPI - FAMILIA ENCARREGADO GERAL - HORISTA (ENCARGOS COMPLEMENTARES - COLETADO CAIXA)	H	1,28
43499	EPI - FAMILIA ENCARREGADO GERAL - MENSALISTA (ENCARGOS COMPLEMENTARES - COLETADO CAIXA)	MES	241,99
43486	EPI - FAMILIA ENGENHEIRO CIVIL - HORISTA (ENCARGOS COMPLEMENTARES - COLETADO CAIXA)	H	0,77
43498	EPI - FAMILIA ENGENHEIRO CIVIL - MENSALISTA (ENCARGOS COMPLEMENTARES - COLETADO CAIXA)	MES	146,00
43488	EPI - FAMILIA OPERADOR ESCAVADEIRA - HORISTA (ENCARGOS COMPLEMENTARES - COLETADO CAIXA)	H	0,89
43500	EPI - FAMILIA OPERADOR ESCAVADEIRA - MENSALISTA (ENCARGOS COMPLEMENTARES - COLETADO CAIXA)	MES	167,95
43489	EPI - FAMILIA PEDREIRO - HORISTA (ENCARGOS COMPLEMENTARES - COLETADO CAIXA)	H	1,31
43501	EPI - FAMILIA PEDREIRO - MENSALISTA (ENCARGOS COMPLEMENTARES - COLETADO CAIXA)	MES	247,11
43490	EPI - FAMILIA PINTOR - HORISTA (ENCARGOS COMPLEMENTARES - COLETADO CAIXA)	H	1,85
43502	EPI - FAMILIA PINTOR - MENSALISTA (ENCARGOS COMPLEMENTARES - COLETADO CAIXA)	MES	348,39
43491	EPI - FAMILIA SERVENTE - HORISTA (ENCARGOS COMPLEMENTARES - COLETADO CAIXA)	H	1,39
43503	EPI - FAMILIA SERVENTE - MENSALISTA (ENCARGOS COMPLEMENTARES - COLETADO CAIXA)	MES	261,93
43492	EPI - FAMILIA SOLDADOR - HORISTA (ENCARGOS COMPLEMENTARES - COLETADO CAIXA)	H	1,82
43504	EPI - FAMILIA SOLDADOR - MENSALISTA (ENCARGOS COMPLEMENTARES - COLETADO CAIXA)	MES	342,83
43493	EPI - FAMILIA TOPOGRAFO - HORISTA (ENCARGOS COMPLEMENTARES - COLETADO CAIXA)	H	0,74
43505	EPI - FAMILIA TOPOGRAFO - MENSALISTA (ENCARGOS COMPLEMENTARES - COLETADO CAIXA)	MES	138,98
37774	EQUIPAMENTO DE LIMPEZA COMBINADO (VACUO/ALTA PRESSAO) 95% VACUO, TANQUE 7000 L, BOMBA 140 KGf/CM2 66 L/MIN COM MOTOR INDEPENDENTE A DIESEL DE 60 CV (INCLUI MONTAGEM, NAO INCLUI CAMINHAO)	UN	
38629	EQUIPAMENTO P/ DEMARCAÇAO DE FAIXAS DE TRAFEGO A QUENTE, A SER MONTADO SOBRE CAMINHÃO DE PBT MIN. DE 17 T, DIST. MIN. ENTRE EIXOS 5,2 M, CAPACIDADE PARA 1.000 KG DE MATERIAL TERMOPLASTICO (INCLUI MONTAGEM, NAO INCLUI CAMINHÃO, NEM COMPRESSOR DE AR)	UN	2.589.843,75
38630	EQUIPAMENTO PARA DEMARCAÇAO DE FAIXAS DE TRAFEGO A FRIO, A SER MONTADO SOBRE CAMINHÃO DE PBT MINIMO DE 9 T E DISTANCIA MINIMA ENTRE EIXOS DE 4,3 M, CAPACIDADE PARA 800 L DE TINTA (INCLUI MONTAGEM, NAO INCLUI CAMINHÃO)	UN	1.739.843,75
38476	ESCADA DUPLA DE ABRIR EM ALUMINIO, COM SAPATAS DE BORRACHA, *2,30* X *0,57* M (ALTURA UTIL X LARGURA MINIMA), MODELO PINTOR, 8 DEGRAUS, CAPACIDADE *100* KG	UN	279,09
38477	ESCADA EXTENSIVEL EM ALUMINIO, COM SAPATAS DE BORRACHA, ALTURA FECHADA 3,60 M, ALTURA ESTENDIDA DE 6,0 A 6,30 M, LARGURA MINIMA DE 35 CM, CACIDADE *120* KG	UN	790,38
45112	ESCAVADEIRA HIDRAULICA DE BRACO LONGO (LONGO ALCANCE) SOBRE ESTEIRAS, CACAMBA 0,52 M3, PESO OPERACIONAL 24 T, POTENCIA LIQUIDA 155 HP	UN	1.171.351,35
14525	ESCAVADEIRA HIDRAULICA SOBRE ESTEIRAS COM CACAMBA DE 1,20 M3, PESO OPERACIONAL 21 T, POTENCIA BRUTA 155 HP	UN	1.018.378,35
36408	ESCAVADEIRA HIDRAULICA SOBRE ESTEIRAS, CACAMBA 0,4 A 1,70 M3, PESO OPERACIONAL 23,2 T, POTENCIA BRUTA 183 HP	UN	1.243.243,26
2723	ESCAVADEIRA HIDRAULICA SOBRE ESTEIRAS, CACAMBA 0,62M3, PESO OPERACIONAL 12,61T, POTENCIA LIQUIDA 95HP	UN	756.756,72
10685	ESCAVADEIRA HIDRAULICA SOBRE ESTEIRAS, CACAMBA 0,80M3, PESO OPERACIONAL 17T, POTENCIA BRUTA 111HP	UN	900.000,00
40636	ESCAVADEIRA HIDRAULICA SOBRE ESTEIRAS, CAPACIDADE DA CACAMBA ENTRE 1,20 E 1,50 M3, PESO OPERACIONAL ENTRE 20,00 E 22,00 TON, POTENCIA LIQUIDA ENTRE 150 E 155 HP, EQUIPADA COM CLAMSHELL	UN	1.246.273,83
4111	ESCORA PRE-MOLDADA EM CONCRETO, *10 X 10* CM, H = 2,30M	UN	53,96
44538	ESCOVA CIRCULAR EM ACO LATONADO, 6 X 1" (DIAMETRO X ESPESSURA), FURO DE 1 1/4 ", FIO ONDULADO *0,30* MM	UN	48,99
12	ESCOVA DE ACO, COM CABO, *4 X 15* FILEIRAS DE CERDAS	UN	13,90
37554	ESGUICHO JATO REGULAVEL, TIPO ELKHART, ENGATE RAPIDO 1 1/2", PARA COMBATE A INCENDIO	UN	335,87
37555	ESGUICHO JATO REGULAVEL, TIPO ELKHART, ENGATE RAPIDO 2 1/2", PARA COMBATE A INCENDIO	UN	408,57
10902	ESGUICHO TIPO JATO SOLIDO, EM LATAO, ENGATE RAPIDO 1 1/2" X 13 MM, PARA MANGUEIRA EM INSTALACAO PREDIAL COMBATE A INCENDIO	UN	102,52
20965	ESGUICHO TIPO JATO SOLIDO, EM LATAO, ENGATE RAPIDO 1 1/2" X 16 MM, PARA MANGUEIRA EM INSTALACAO PREDIAL COMBATE A INCENDIO	UN	103,47
20966	ESGUICHO TIPO JATO SOLIDO, EM LATAO, ENGATE RAPIDO 1 1/2" X 19 MM, PARA MANGUEIRA EM INSTALACAO PREDIAL COMBATE A INCENDIO	UN	111,41
10903	ESGUICHO TIPO JATO SOLIDO, EM LATAO, ENGATE RAPIDO 2 1/2" X 13 MM, PARA MANGUEIRA EM INSTALACAO PREDIAL COMBATE A INCENDIO	UN	168,87
20967	ESGUICHO TIPO JATO SOLIDO, EM LATAO, ENGATE RAPIDO 2 1/2" X 16 MM, PARA MANGUEIRA EM INSTALACAO PREDIAL COMBATE A INCENDIO	UN	168,87
20968	ESGUICHO TIPO JATO SOLIDO, EM LATAO, ENGATE RAPIDO 2 1/2" X 19 MM, PARA MANGUEIRA EM INSTALACAO PREDIAL COMBATE A INCENDIO	UN	185,21
11359	ESMERILHADEIRA ANGULAR ELETRICA, DIAMETRO DO DISCO 7" (180 MM), ROTACAO 8500 RPM, POTENCIA 2400 W	UN	1.036,92

**INSUMOS DE EDIFICAÇÕES
(SEM DESONERAÇÃO)**
Referência SINAPI: ABRIL DE 2025

CODIGO	DESCRIÇÃO DO INSUMO	UNIDADE DE MEDIDA	PREÇO MEDIANO R\$
39017	ESPACADOR / DISTANCIADOR CIRCULAR COM ENTRADA LATERAL, EM PLASTICO, PARA VERGALHAO *4,2 A 12,5* MM, COBRIMENTO 20 MM	UN	
39315	ESPACADOR / DISTANCIADOR TIPO GARRA DUPLA, EM PLASTICO, COBRIMENTO *20* MM, PARA FERRAGENS DE LAJES E FUNDO DE VIGAS	UN	
39016	ESPACADOR / DISTANCIADOR TIPO PINO EM PLASTICO, PARA VERGALHAO ATE 10 MM, PARA APOIO DE ARMADURA	UN	
39481	ESPACADOR OU DISTANCIADOR, EM PLASTICO, TIPO APOIO DE CORDOALHA (CARANGUEJO), PARA ARMADURA NEGATIVA E PROTENSAO, COBRIMENTO 50 MM	UN	
39013	ESPACADOR/SEPARADOR /CENTRALIZADOR DE BARRA DE ACO, PLASTICO, (CHUMBADOR TIPO CARAMBOLA - CB), DIAMETRO INTERNO ATE 20 MM	UN	
44919	ESPACADOR/SEPARADOR /CENTRALIZADOR DE BARRA DE ACO, PLASTICO, (CHUMBADOR TIPO CARAMBOLA - CB), DIAMETRO INTERNO ENTRE 25 A 32 MM	UN	
40433	ESPACADOR/SEPARADOR DE CORDOALHA TIPO DISCO 12 FUROS DE 14 MM, PARA TIRANTES	UN	
20219	ESPARGIDOR DE ASFALTO PRESSURIZADO, REBOCAVEL, TANQUE DE 2500 L, PNEUMATICO, COM MOTOR A GASOLINA 3,4HP	UN	
36484	ESPARGIDOR DE ASFALTO PRESSURIZADO, TANQUE 6 M3 COM ISOLACAO TERMICA, AQUECIDO COM 2 MACARICOS, COM BARRA ESPARGIDORA 3,60 M, A SER MONTADO SOBRE CAMINHAO	UN	
38368	ESPATULA DE PLASTICO LISA, LARGURA *10* CM	UN	7,86
38367	ESPATULA EM ACO INOX COM CABO DE MADEIRA E LARGURA DE *8* CM	UN	14,99
38091	ESPELHO / PLACA CEGA 4" X 2", PARA INSTALACAO DE TOMADAS E INTERRUPTORES	UN	2,56
38095	ESPELHO / PLACA CEGA 4" X 4", PARA INSTALACAO DE TOMADAS E INTERRUPTORES	UN	5,41
38092	ESPELHO / PLACA DE 1 POSTO 4" X 2", PARA INSTALACAO DE TOMADAS E INTERRUPTORES	UN	2,42
38093	ESPELHO / PLACA DE 2 POSTOS 4" X 2", PARA INSTALACAO DE TOMADAS E INTERRUPTORES	UN	2,50
38096	ESPELHO / PLACA DE 2 POSTOS 4" X 4", PARA INSTALACAO DE TOMADAS E INTERRUPTORES	UN	5,82
38094	ESPELHO / PLACA DE 3 POSTOS 4" X 2", PARA INSTALACAO DE TOMADAS E INTERRUPTORES	UN	3,07
38097	ESPELHO / PLACA DE 4 POSTOS 4" X 4", PARA INSTALACAO DE TOMADAS E INTERRUPTORES	UN	6,23
38098	ESPELHO / PLACA DE 6 POSTOS 4" X 4", PARA INSTALACAO DE TOMADAS E INTERRUPTORES	UN	6,23
11186	ESPELHO CRISTAL E = 4 MM	M2	415,66
11558	ESPELHO, RETO OU CURVO, EM LATAO CROMADO, ESPESSURA ATE 6 MM, LARGURA *40*MM, ALTURA *180*MM - PARA FECHADURA DE EMBUTIR	PAR	14,00
11557	ESPELHO, RETO OU CURVO, EM LATAO CROMADO, ESPESSURA MINIMA 6 MM, LARGURA *43*MM, ALTURA *230*MM - PARA FECHADURA DE EMBUTIR	PAR	35,44
2759	ESPOLETA SIMPLES N 8.	UN	
38124	ESPUMA EXPANSIVA DE POLIURETANO, APLICACAO MANUAL - 500 ML	UN	24,90
38380	ESQUADRO DE ACO 12" (300 MM), CABO DE ALUMINIO	UN	23,82
42429	ESQUI TRIPLO, EM TUBO DE ACO CARBONO, PINTURA NO PROCESSO ELETROSTATICO - EQUIPAMENTO DE GINASTICA PARA ACADEMIA AO AR LIVRE / ACADEMIA DA TERCEIRA IDADE - ATI	UN	
39616	ESTABILIZADOR BIVOLT AUTOMATICO, 1000 VA	UN	
39618	ESTABILIZADOR BIVOLT AUTOMATICO, 1500 VA	UN	
39619	ESTABILIZADOR BIVOLT AUTOMATICO, 2000 VA	UN	
39613	ESTABILIZADOR BIVOLT AUTOMATICO, 300 VA	UN	
39614	ESTABILIZADOR BIVOLT AUTOMATICO, 500 VA	UN	
38538	ESTACA PRE-MOLDADA MACICA DE CONCRETO VIBRADO ARMADO, PARA CARGA DE 25 T, SECAO QUADRADA DE *16 X 16", COM ANEL METALICO INCORPORADO A PECA (SOMENTE FORNECIMENTO)	M	
38539	ESTACA PRE-MOLDADA MACICA DE CONCRETO VIBRADO ARMADO, PARA CARGA DE 50 T, SECAO QUADRADA, COM ANEL METALICO INCORPORADO A PECA (SOMENTE FORNECIMENTO)	M	
38540	ESTACA PRE-MOLDADA VAZADA DE CONCRETO CENTRIFUGADO, PARA CARGA DE 100 T, SECAO CIRCULAR, COM ANEL METALICO INCORPORADO A PECA (SOMENTE FORNECIMENTO)	M	
38384	ESTILETE DE METAL, LAMINA 18 MM	UN	20,38
13	ESTOPA	KG	21,40
2762	ESTOPIM SIMPLES	M	
21142	ESTRIBO COM PARAFUSO EM CHAPA DE FERRO FUNDIDO DE 2" X 3/16" X 35 CM, SECAO "U", PARA MADEIRAMENTO DE TELHADO	UN	22,39
4223	ETANOL	L	4,52
37372	EXAMES - HORISTA (COLETADO CAIXA - ENCARGOS COMPLEMENTARES)	H	1,43
40863	EXAMES - MENSALISTA (COLETADO CAIXA - ENCARGOS COMPLEMENTARES)	MES	270,51
38475	EXTENSAO DE SOLDA 201 ACETILENO, E = *1,5 A 2,5* MM	UN	33,80
38474	EXTENSAO DE SOLDA 201 GLP, E = *2,5 A 4,0* MM	UN	41,78
10886	EXTINTOR DE INCENDIO PORTATIL COM CARGA DE AGUA PRESSURIZADA DE 10 L, CLASSE A	UN	192,50
10888	EXTINTOR DE INCENDIO PORTATIL COM CARGA DE GAS CARBONICO CO2 DE 4 KG, CLASSE BC	UN	609,23
10889	EXTINTOR DE INCENDIO PORTATIL COM CARGA DE GAS CARBONICO CO2 DE 6 KG, CLASSE BC	UN	660,00
10890	EXTINTOR DE INCENDIO PORTATIL COM CARGA DE PO QUIMICO SECO (PQS) DE 12 KG, CLASSE BC	UN	304,61
10891	EXTINTOR DE INCENDIO PORTATIL COM CARGA DE PO QUIMICO SECO (PQS) DE 4 KG, CLASSE BC	UN	186,15
10892	EXTINTOR DE INCENDIO PORTATIL COM CARGA DE PO QUIMICO SECO (PQS) DE 6 KG, CLASSE BC	UN	220,00
20977	EXTINTOR DE INCENDIO PORTATIL COM CARGA DE PO QUIMICO SECO (PQS) DE 8 KG, CLASSE BC	UN	262,30
3073	EXTREMIDADE PVC PBA, BF, JE, DN 100/ DE 110 MM	UN	
3074	EXTREMIDADE PVC PBA, BF, JE, DN 75/ DE 85 MM	UN	
3076	EXTREMIDADE PVC PBA, PF, JE, DN 100 / DE 110 MM	UN	
3075	EXTREMIDADE PVC PBA, PF, JE, DN 75 / DE 85 MM	UN	
10781	EXTREMIDADE/TUBETE PARA HIDROMETRO PVC, COM ROSCA, CURTA, COM BUCHA LATAO, 3/4" OU 1/2"	UN	
11480	FECHADURA AUXILIAR DE SEGURANCA PARA PORTA EXTERNA, EM ACO INOX, BROCA DE 45 A 55 MM, LINGUETA COM 3 AVANCOS, INCLUINDO 2 CHAVES TIPO CILINDRO	CJ	138,53
43612	FECHADURA BICO DE PAPAGAIO PARA PORTA DE CORRER EXTERNA, EM ACO INOX COM ACABAMENTO CROMADO, MAQUINA COM 45 MM, INCLUINDO CHAVE TIPO CILINDRO	CJ	109,04

**INSUMOS DE EDIFICAÇÕES
(SEM DESONERAÇÃO)**
Referência SINAPI: ABRIL DE 2025

CODIGO	DESCRIÇÃO DO INSUMO	UNIDAD E DE MEDIDA	PRECO MEDIANO R\$
43613	FECHADURA BICO DE PAPAGAIO PARA PORTA DE CORRER INTERNA, EM ACO INOX COM ACABAMENTO CROMADO, MAQUINA COM 45 MM, INCLUINDO CHAVE TIPO BIPARTIDA	CJ	90,27
11469	FECHADURA DE EMBUTIR PARA GAVETA E MOVEIS DE MADEIRA, EM ACO INOX COM ACABAMENTO CROMADO, COM ABAS LATERAIS, CILINDRO COM 22 MM DE DIAMETRO, INCLUINDO CHAVE COM PERFIL METALICO E CAPA ESCAMOTEAVEL	UN	14,79
11468	FECHADURA DE SOBREPOR PARA GAVETAS E ARMARIOS, EM ACO INOX COM ACABAMENTO CROMADO, COM CILINDRO DE APROX 20 MM	UN	14,80
11484	FECHADURA DE SOBREPOR PARA PORTAO, EM ACO INOX COM ACABAMENTO CROMADO, CAIXA DE 100 MM, INCLUINDO CHAVE TIPO CILINDRO	UN	64,99
38155	FECHADURA DE SOBREPOR PARA PORTAO, EM ACO INOX COM ACABAMENTO CROMADO, CAIXA DE 100 MM, INCLUINDO CHAVE TIPO TETRA	UN	100,90
11467	FECHADURA DE SOBREPOR TIPO CAIXAO, EM FERRO COM ACABAMENTO RESINADO, SEM MACANETA, SEM CILINDRO, INCLUINDO CHAVE TIPO SIMPLES	UN	23,05
38153	FECHADURA ESPELHO PARA PORTA DE BANHEIRO, EM ACO INOX (MAQUINA, TESTA E CONTRA-TESTA) E EM ZAMAC (MACANETA, LINGUETA E TRINCOS) COM ACABAMENTO CROMADO, MAQUINA DE 40 MM, INCLUINDO CHAVE TIPO TRANQUETA	CJ	58,90
43607	FECHADURA ESPELHO PARA PORTA DE BANHEIRO, EM ACO INOX (MAQUINA, TESTA E CONTRA-TESTA) E EM ZAMAC (MACANETA, LINGUETA E TRINCOS) COM ACABAMENTO CROMADO, MAQUINA DE 55 MM, INCLUINDO CHAVE TIPO TRANQUETA (CONJUNTO DE FECHADURAS)	CJ	111,40
3080	FECHADURA ESPELHO PARA PORTA EXTERNA, EM ACO INOX (MAQUINA, TESTA E CONTRA-TESTA) E EM ZAMAC (MACANETA, LINGUETA E TRINCOS) COM ACABAMENTO CROMADO, MAQUINA DE 40 MM, INCLUINDO CHAVE TIPO CILINDRO	CJ	74,90
3081	FECHADURA ESPELHO PARA PORTA EXTERNA, EM ACO INOX (MAQUINA, TESTA E CONTRA-TESTA) E EM ZAMAC (MACANETA, LINGUETA E TRINCOS) COM ACABAMENTO CROMADO, MAQUINA DE 55 MM, INCLUINDO CHAVE TIPO CILINDRO	CJ	148,19
3090	FECHADURA ESPELHO PARA PORTA INTERNA, EM ACO INOX (MAQUINA, TESTA E CONTRA-TESTA) E EM ZAMAC (MACANETA, LINGUETA E TRINCOS) COM ACABAMENTO CROMADO, MAQUINA DE 40 MM, INCLUINDO CHAVE TIPO INTERNA	CJ	66,85
43611	FECHADURA ESPELHO PARA PORTA INTERNA, EM ACO INOX (MAQUINA, TESTA E CONTRA-TESTA) E EM ZAMAC (MACANETA, LINGUETA E TRINCOS) COM ACABAMENTO CROMADO, MAQUINA DE 55 MM, INCLUINDO CHAVE TIPO INTERNA	CJ	110,93
3103	FECHADURA PARA PORTA PIVOTANTE DE VIDRO TEMPERADO, EM ACO INOX COM ACABAMENTO CROMADO, RECORTE PADRAO SANTA MARINA, COM CILINDRO EM LATAO, INCLUINDO CHAVE TIPO CILINDRO	UN	55,43
3097	FECHADURA ROSETA REDONDA PARA PORTA DE BANHEIRO, EM ACO INOX (MAQUINA, TESTA E CONTRA-TESTA) E EM ZAMAC (MACANETA, LINGUETA E TRINCOS) COM ACABAMENTO CROMADO, MAQUINA DE 40 MM, INCLUINDO CHAVE TIPO TRANQUETA	CJ	83,86
3099	FECHADURA ROSETA REDONDA PARA PORTA DE BANHEIRO, EM ACO INOX (MAQUINA, TESTA E CONTRA-TESTA) E EM ZAMAC (MACANETA, LINGUETA E TRINCOS) COM ACABAMENTO CROMADO, MAQUINA DE 55 MM, INCLUINDO CHAVE TIPO TRANQUETA	CJ	134,28
38151	FECHADURA ROSETA REDONDA PARA PORTA EXTERNA, EM ACO INOX (MAQUINA, TESTA E CONTRA-TESTA) E EM ZAMAC (MACANETA, LINGUETA E TRINCOS) COM ACABAMENTO CROMADO, MAQUINA DE 40 MM, INCLUINDO CHAVE TIPO CILINDRO	CJ	97,35
38152	FECHADURA ROSETA REDONDA PARA PORTA EXTERNA, EM ACO INOX (MAQUINA, TESTA E CONTRA-TESTA) E EM ZAMAC (MACANETA, LINGUETA E TRINCOS) COM ACABAMENTO CROMADO, MAQUINA DE 55 MM, INCLUINDO CHAVE TIPO CILINDRO	CJ	157,03
43610	FECHADURA ROSETA REDONDA PARA PORTA INTERNA, EM ACO INOX (MAQUINA, TESTA E CONTRA-TESTA) E EM ZAMAC (MACANETA, LINGUETA E TRINCOS) COM ACABAMENTO CROMADO, MAQUINA DE 40 MM, INCLUINDO CHAVE TIPO INTERNA (CONJUNTO DE FECHADURAS)	CJ	83,21
3093	FECHADURA ROSETA REDONDA PARA PORTA INTERNA, EM ACO INOX (MAQUINA, TESTA E CONTRA-TESTA) E EM ZAMAC (MACANETA, LINGUETA E TRINCOS) COM ACABAMENTO CROMADO, MAQUINA DE 55 MM, INCLUINDO CHAVE TIPO INTERNA	CJ	134,28
38165	FECHO / FECHADURA COM PUXADOR CONCHA, COM TRANCA TIPO TRAVA, PARA JANELA / PORTA DE CORRER (INCLUI TESTA, FECHADURA, PUXADOR) - COMPLETA	CJ	67,35
38177	FECHO / TRINCO TIPO AVIAO, EM ZAMAC CROMADO, *60* MM, PARA JANELAS - INCLUI PARAFUSOS	UN	20,01
11458	FECHO DE SEGURANCA, TIPO BATOM, EM LATAO / ZAMAC, CROMADO, PARA PORTAS E JANELAS - INCLUI PARAFUSOS	UN	23,89
3108	FECHO QUEBRA UNHA, EM LATAO COM ACABAMENTO CROMADO, DE EMBUTIR, COM COMANDO ALAVANCA, ALTURA DE DE 22 CM, LARGURA MINIMA DE 1,90 CM E ESPESSURA MINIMA DE 1,90 MM, PARA PORTAS E JANELAS (INCLUI PARAFUSOS)	UN	101,57
3105	FECHO QUEBRA UNHA, EM LATAO COM ACABAMENTO CROMADO, DE EMBUTIR, COM COMANDO ALAVANCA, ALTURA DE DE 40 CM, LARGURA MINIMA DE 1,90 CM E ESPESSURA MINIMA DE 1,90 MM, PARA PORTAS E JANELAS (INCLUI PARAFUSOS)	UN	132,85
38178	FECHO QUEBRA UNHA, EM LATAO COM ACABAMENTO CROMADO, DE EMBUTIR, COM COMANDO DESLIZANTE, ALTURA DE 12 CM, LARGURA MINIMA DE 1,90 CM E ESPESSURA MINIMA DE 1,90 MM	UN	22,02
43575	FECHO QUEBRA UNHA, EM LATAO COM ACABAMENTO CROMADO, DE EMBUTIR, COM COMANDO DESLIZANTE, ALTURA DE 22 CM, LARGURA MINIMA DE 1,90 CM E ESPESSURA MINIMA DE 1,90 MM	UN	47,71
43577	FECHO QUEBRA UNHA, EM LATAO COM ACABAMENTO CROMADO, DE EMBUTIR, COM COMANDO DESLIZANTE, ALTURA DE 40 CM, LARGURA MINIMA DE 1,90 CM E ESPESSURA MINIMA DE 1,90 MM	UN	82,95
43458	FERRAMENTAS - FAMILIA ALMOXARIFE - HORISTA (ENCARGOS COMPLEMENTARES - COLETADO CAIXA)	H	0,06
43470	FERRAMENTAS - FAMILIA ALMOXARIFE - MENSALISTA (ENCARGOS COMPLEMENTARES - COLETADO CAIXA)	MES	11,14
43459	FERRAMENTAS - FAMILIA CARPINTEIRO DE FORMAS - HORISTA (ENCARGOS COMPLEMENTARES - COLETADO CAIXA)	H	0,44
43471	FERRAMENTAS - FAMILIA CARPINTEIRO DE FORMAS - MENSALISTA (ENCARGOS COMPLEMENTARES - COLETADO CAIXA)	MES	82,31

INSUMOS DE EDIFICAÇÕES
(SEM DESONERAÇÃO)
Referência SINAPI: ABRIL DE 2025

CODIGO	DESCRIÇÃO DO INSUMO	UNIDAD E DE MEDIDA	PRECO MEDIANO R\$
43460	FERRAMENTAS - FAMILIA ELETRICISTA - HORISTA (ENCARGOS COMPLEMENTARES - COLETADO CAIXA)	H	0,86
43472	FERRAMENTAS - FAMILIA ELETRICISTA - MENSALISTA (ENCARGOS COMPLEMENTARES - COLETADO CAIXA)	MES	161,73
43461	FERRAMENTAS - FAMILIA ENCANADOR - HORISTA (ENCARGOS COMPLEMENTARES - COLETADO CAIXA)	H	0,31
43473	FERRAMENTAS - FAMILIA ENCANADOR - MENSALISTA (ENCARGOS COMPLEMENTARES - COLETADO CAIXA)	MES	59,01
43463	FERRAMENTAS - FAMILIA ENCARREGADO GERAL - HORISTA (ENCARGOS COMPLEMENTARES - COLETADO CAIXA)	H	0,08
43475	FERRAMENTAS - FAMILIA ENCARREGADO GERAL - MENSALISTA (ENCARGOS COMPLEMENTARES - COLETADO CAIXA)	MES	15,46
43462	FERRAMENTAS - FAMILIA ENGENHEIRO CIVIL - HORISTA (ENCARGOS COMPLEMENTARES - COLETADO CAIXA)	H	0,01
43474	FERRAMENTAS - FAMILIA ENGENHEIRO CIVIL - MENSALISTA (ENCARGOS COMPLEMENTARES - COLETADO CAIXA)	MES	2,35
43464	FERRAMENTAS - FAMILIA OPERADOR ESCAVADEIRA - HORISTA (ENCARGOS COMPLEMENTARES - COLETADO CAIXA)	H	0,01
43476	FERRAMENTAS - FAMILIA OPERADOR ESCAVADEIRA - MENSALISTA (ENCARGOS COMPLEMENTARES - COLETADO CAIXA)	MES	0,01
43465	FERRAMENTAS - FAMILIA PEDREIRO - HORISTA (ENCARGOS COMPLEMENTARES - COLETADO CAIXA)	H	0,78
43477	FERRAMENTAS - FAMILIA PEDREIRO - MENSALISTA (ENCARGOS COMPLEMENTARES - COLETADO CAIXA)	MES	147,87
43466	FERRAMENTAS - FAMILIA PINTOR - HORISTA (ENCARGOS COMPLEMENTARES - COLETADO CAIXA)	H	2,05
43478	FERRAMENTAS - FAMILIA PINTOR - MENSALISTA (ENCARGOS COMPLEMENTARES - COLETADO CAIXA)	MES	387,36
43467	FERRAMENTAS - FAMILIA SERVENTE - HORISTA (ENCARGOS COMPLEMENTARES - COLETADO CAIXA)	H	0,61
43479	FERRAMENTAS - FAMILIA SERVENTE - MENSALISTA (ENCARGOS COMPLEMENTARES - COLETADO CAIXA)	MES	114,77
43468	FERRAMENTAS - FAMILIA SOLDADOR - HORISTA (ENCARGOS COMPLEMENTARES - COLETADO CAIXA)	H	1,21
43480	FERRAMENTAS - FAMILIA SOLDADOR - MENSALISTA (ENCARGOS COMPLEMENTARES - COLETADO CAIXA)	MES	228,92
43469	FERRAMENTAS - FAMILIA TOPOGRAFO - HORISTA (ENCARGOS COMPLEMENTARES - COLETADO CAIXA)	H	0,05
43481	FERRAMENTAS - FAMILIA TOPOGRAFO - MENSALISTA (ENCARGOS COMPLEMENTARES - COLETADO CAIXA)	MES	9,89
3119	FERROLHO COM FECHO / TRINCO REDONDO, EM ACO GALVANIZADO / ZINCADO, DE SOBREPOR, COM COMPRIMENTO DE 2" E ESPESSURA MINIMA DA CHAPA DE 0,90 MM, PARA PORTAS E JANELAS	UN	2,58
3122	FERROLHO COM FECHO / TRINCO REDONDO, EM ACO GALVANIZADO / ZINCADO, DE SOBREPOR, COM COMPRIMENTO DE 3" A 4" E ESPESSURA MINIMA DA CHAPA DE 0,90 MM	UN	5,26
3121	FERROLHO COM FECHO / TRINCO REDONDO, EM ACO GALVANIZADO / ZINCADO, DE SOBREPOR, COM COMPRIMENTO DE 5" E ESPESSURA MINIMA DA CHAPA DE 0,90 MM	UN	5,96
3120	FERROLHO COM FECHO / TRINCO REDONDO, EM ACO GALVANIZADO / ZINCADO, DE SOBREPOR, COM COMPRIMENTO DE 6" E ESPESSURA MINIMA DA CHAPA DE 1,50 MM	UN	11,31
11455	FERROLHO COM FECHO / TRINCO REDONDO, EM ACO GALVANIZADO / ZINCADO, DE SOBREPOR, COM COMPRIMENTO DE 8" E ESPESSURA MINIMA DA CHAPA DE 1,50 MM	UN	16,36
11456	FERROLHO COM FECHO / TRINCO REDONDO, EM ACO GALVANIZADO / ZINCADO, DE SOBREPOR, COM COMPRIMENTO DE 10" A 12" E ESPESSURA MINIMA DA CHAPA DE 1,50 MM	UN	19,55
3107	FERROLHO COM FECHO CHATO E PORTA CADEADO, EM ACO GALVANIZADO / ZINCADO, DE SOBREPOR, COM COMPRIMENTO DE 3" A 4", CHAPA COM ESPESSURA MINIMA DE 0,90 MM E LARGURA MINIMA DE 3,20 CM (FECHO SIMPLES / LEVE) (INCLUI PARAFUSOS)	UN	8,25
43583	FERROLHO COM FECHO CHATO E PORTA CADEADO, EM ACO GALVANIZADO / ZINCADO, DE SOBREPOR, COM COMPRIMENTO DE 3" A 4", CHAPA COM ESPESSURA MINIMA DE 1,70 MM E LARGURA MINIMA DE 5,00 CM (FECHO REFORCADO)	UN	9,30
43586	FERROLHO COM FECHO CHATO E PORTA CADEADO, EM ACO GALVANIZADO / ZINCADO, DE SOBREPOR, COM COMPRIMENTO DE 5", CHAPA COM ESPESSURA MINIMA DE 0,90 MM E LARGURA MINIMA DE 3,20 CM (FECHO SIMPLES)	UN	9,53
11461	FERROLHO COM FECHO CHATO E PORTA CADEADO, EM ACO GALVANIZADO / ZINCADO, DE SOBREPOR, COM COMPRIMENTO DE 5", CHAPA COM ESPESSURA MINIMA DE 1,70 MM E LARGURA MINIMA DE 5,00 CM (FECHO REFORCADO)	UN	10,39
43587	FERROLHO COM FECHO CHATO E PORTA CADEADO, EM ACO GALVANIZADO / ZINCADO, DE SOBREPOR, COM COMPRIMENTO DE 6", CHAPA COM ESPESSURA MINIMA DE 0,90 MM E LARGURA MINIMA DE 3,80 CM (FECHO SIMPLES)	UN	11,98
3106	FERROLHO COM FECHO CHATO E PORTA CADEADO, EM ACO GALVANIZADO / ZINCADO, DE SOBREPOR, COM COMPRIMENTO DE 6", CHAPA COM ESPESSURA MINIMA DE 1,70 MM E LARGURA /MINIMA DE 5,00 CM (FECHO REFORCADO) (INCLUI PARAFUSOS)	UN	15,20
44539	FERTILIZANTE NPK - 10:10:10	KG	2,99
3123	FERTILIZANTE NPK - 4: 14: 8	KG	2,79
38125	FERTILIZANTE ORGANICO COMPOSTO, CLASSE A	KG	1,37
39014	FIBRA DE ACO PARA REFORCO DO CONCRETO, SOLTA, TIPO A-I, FATOR DE FORMA *50* L / D, COMPRIMENTO DE *30* MM E RESISTENCIA A TRACAO DO ACO MAIOR 1000 MPA	KG	10,68
39365	FILTRO ANAEROBIO, EM POLIETILENO DE ALTA DENSIDADE (PEAD), CAPACIDADE *1100* LITROS (NBR 13969)	UN	2.139,84
39366	FILTRO ANAEROBIO, EM POLIETILENO DE ALTA DENSIDADE (PEAD), CAPACIDADE *2800* LITROS (NBR 13969)	UN	3.246,48
39367	FILTRO ANAEROBIO, EM POLIETILENO DE ALTA DENSIDADE (PEAD), CAPACIDADE *5000* LITROS (NBR 13969)	UN	5.562,63

**INSUMOS DE EDIFICAÇÕES
(SEM DESONERAÇÃO)**
Referência SINAPI: ABRIL DE 2025

CODIGO	DESCRIÇÃO DO INSUMO	UNIDAD E DE MEDIDA	PRECO MEDIANO R\$
37394	FINCAPINO CURTO CALIBRE 22, CARGA MEDIA POTENCIA 5 (PARA FERRAMENTA DE AÇAO DIRETA) COR VERMELHA	CENTO	
14146	FINCAPINO LONGO CALIBRE 22, CARGA FORTE POTENCIA 7 (PARA FERRAMENTA DE AÇAO DIRETA), COR AMARELA	CENTO	
938	FIO DE COBRE, SOLIDO, CLASSE 1, ISOLACAO EM PVC/A, ANTICHAMA BWF-B, 450/750V, SECAO NOMINAL 1,5 MM2	M	1,56
937	FIO DE COBRE, SOLIDO, CLASSE 1, ISOLACAO EM PVC/A, ANTICHAMA BWF-B, 450/750V, SECAO NOMINAL 10 MM2	M	9,08
939	FIO DE COBRE, SOLIDO, CLASSE 1, ISOLACAO EM PVC/A, ANTICHAMA BWF-B, 450/750V, SECAO NOMINAL 2,5 MM2	M	2,52
944	FIO DE COBRE, SOLIDO, CLASSE 1, ISOLACAO EM PVC/A, ANTICHAMA BWF-B, 450/750V, SECAO NOMINAL 4 MM2	M	3,98
940	FIO DE COBRE, SOLIDO, CLASSE 1, ISOLACAO EM PVC/A, ANTICHAMA BWF-B, 450/750V, SECAO NOMINAL 6 MM2	M	5,74
44397	FITA / CINTA AUTOADESIVA ELASTOMERICA PARA VEDACAO, L= 50 MM, E = 3 MM	M	3,01
406	FITA AÇO INOX PARA CINTAR POSTE, L = 19 MM, E = 0,5 MM (ROLO DE 30M)	UN	103,37
42529	FITA ADESIVA ALUMINIZADA, PARA INSTALACAO DE MANTAS DE SUBCOBERTURA, L = *5* CM	M	0,94
39634	FITA ADESIVA ANTICORROSIVA DE PVC FLEXIVEL, COR PRETA, PARA PROTECAO TUBULACAO, 50 MM X 30 M (L X C), E= *0,25* MM	M	9,74
39701	FITA ADESIVA ASFALTICA ALUMINIZADA MULTIUSO, L = 10 CM, ROLO DE 10 M	UN	108,59
12815	FITA CREPE ROLO DE *25* MM X 50 M	UN	8,97
39431	FITA DE PAPEL MICROPERFURADO, 50 X 150 MM, PARA TRATAMENTO DE JUNTAS DE CHAPA DE GESSO PARA DRYWALL	M	0,33
39432	FITA DE PAPEL REFORCADA COM LAMINA DE METAL PARA REFORCO DE CANTOS DE CHAPA DE GESSO PARA DRYWALL	M	2,94
20111	FITA ISOLANTE ADESIVA ANTICHAMA, USO ATE 750 V, EM ROLO DE 19 MM X 20 M	UN	13,25
21127	FITA ISOLANTE ADESIVA ANTICHAMA, USO ATE 750 V, EM ROLO DE 19 MM X 5 M	UN	5,01
404	FITA ISOLANTE DE BORRACHA AUTOFUSAO, USO ATE 69 KV (ALTA TENSAO), LARGURA DE 19 MM	M	1,80
14151	FITA METALICA GRAVADA, L = 17 MM, ROLO DE 25 M, CARGA RECOMENDADA = *120* KGF	UN	
14153	FITA METALICA PERFURADA, L = *18* MM, ROLO DE 30 M, CARGA RECOMENDADA = *30* KGF	UN	
14152	FITA METALICA PERFURADA, L = 17 MM, ROLO DE 30 M, CARGA RECOMENDADA = *19* KGF	UN	
14154	FITA METALICA PERFURADA, L = 25 MM, ROLO DE 30 M, CARGA RECOMENDADA = *222,5* KGF	UN	
3143	FITA VEDA ROSCA, EM PTFE, ROLO DE 18 MM X 25 M (L X C)	UN	11,37
3146	FITA VEDA ROSCA, EM PTFE, ROLO DE 18 MM X 10 M (L X C)	UN	5,00
3148	FITA VEDA ROSCA, EM PTFE, ROLO DE 18 MM X 50 M (L X C)	UN	18,44
4310	FIXADOR DE ABA AUTOTRAVANTE PARA TELHA DE FIBROCIMENTO, TIPO CANALETE 90 OU KALHETAO	UN	2,14
4311	FIXADOR DE ABA SIMPLES PARA TELHA DE FIBROCIMENTO, TIPO CANALETA 49 OU KALHETA	UN	1,50
4312	FIXADOR DE ABA SIMPLES PARA TELHA DE FIBROCIMENTO, TIPO CANALETA 90 OU KALHETAO	UN	2,11
13261	FLANELA *30 X 40* CM	UN	3,29
3272	FLANGE SEXTAVADO DE FERRO GALVANIZADO, COM ROSCA BSP, DE 1 1/2"	UN	
3265	FLANGE SEXTAVADO DE FERRO GALVANIZADO, COM ROSCA BSP, DE 1 1/4"	UN	
3264	FLANGE SEXTAVADO DE FERRO GALVANIZADO, COM ROSCA BSP, DE 1"	UN	
3262	FLANGE SEXTAVADO DE FERRO GALVANIZADO, COM ROSCA BSP, DE 1/2"	UN	
3267	FLANGE SEXTAVADO DE FERRO GALVANIZADO, COM ROSCA BSP, DE 2 1/2"	UN	
3266	FLANGE SEXTAVADO DE FERRO GALVANIZADO, COM ROSCA BSP, DE 2"	UN	
3268	FLANGE SEXTAVADO DE FERRO GALVANIZADO, COM ROSCA BSP, DE 3"	UN	
3263	FLANGE SEXTAVADO DE FERRO GALVANIZADO, COM ROSCA BSP, DE 3/4"	UN	
3271	FLANGE SEXTAVADO DE FERRO GALVANIZADO, COM ROSCA BSP, DE 4"	UN	
3270	FLANGE SEXTAVADO DE FERRO GALVANIZADO, COM ROSCA BSP, DE 6"	UN	
3275	FORRO COMPOSTO POR PAINELIS DE LA DE VIDRO, REVESTIDOS EM PVC MICROPERFURADO, DE *1250 X 625* MM, ESPESSURA 15 MM (COM COLOCACAO)	M2	146,59
39512	FORRO DE FIBRA MINERAL EM PLACAS DE 1250 X 625 MM, E = 15 MM, BORDA RETA, COM PINTURA ANTIMOFO, APOIADO EM PERFIL DE AÇO GALVANIZADO COM 24 MM DE BASE - INSTALADO	M2	
39511	FORRO DE FIBRA MINERAL EM PLACAS DE 625 X 625 MM, E = 15 MM, BORDA RETA, COM PINTURA ANTIMOFO, APOIADO EM PERFIL DE AÇO GALVANIZADO COM 24 MM DE BASE - INSTALADO	M2	
39513	FORRO DE FIBRA MINERAL EM PLACAS DE 625 X 625 MM, E = 15/16 MM, BORDA REBAIXADA, COM PINTURA ANTIMOFO, APOIADO EM PERFIL DE AÇO GALVANIZADO COM 24 MM DE BASE - INSTALADO	M2	
3286	FORRO DE MADEIRA CEDRINHO OU EQUIVALENTE DA REGIAO, ENCAIXE MACHO/FEMEA COM FRISO, *10 X 1* CM (SEM COLOCACAO)	M2	99,26
3287	FORRO DE MADEIRA CUMARU/IPE CHAMPANHE OU EQUIVALENTE DA REGIAO, ENCAIXE MACHO/FEMEA COM FRISO, *10 X 1* CM (SEM COLOCACAO)	M2	150,00
3283	FORRO DE MADEIRA PINUS OU EQUIVALENTE DA REGIAO, ENCAIXE MACHO/FEMEA COM FRISO, *10 X 1* CM (SEM COLOCACAO)	M2	31,51
11587	FORRO DE PVC LISO, BRANCO, REGUA DE 10 CM, ESPESSURA APROXIMADA DE 8 MM (COM COLOCACAO / SEM ESTRUTURA METALICA)	M2	100,52
36225	FORRO DE PVC LISO, BRANCO, REGUA DE 20 CM, ESPESSURA APROXIMADA DE 8 MM, COMPRIMENTO 6 M (SEM COLOCACAO)	M2	40,83
36230	FORRO DE PVC, FRISADO, BRANCO, REGUA DE 10 CM, ESPESSURA APROXIMADA DE 8 MM E COMPRIMENTO 6 M (SEM COLOCACAO)	M2	30,00
36238	FORRO DE PVC, FRISADO, BRANCO, REGUA DE 20 CM, ESPESSURA APROXIMADA DE 8 MM E COMPRIMENTO 6 M (SEM COLOCACAO)	M2	29,31
39363	FOSSA SEPTICA, SEM FILTRO, EM POLIETILENO DE ALTA DENSIDADE (PEAD), PARA 15 A 30 CONTRIBUINTES, CILINDRICA, COM TAMPA, CAPACIDADE APROXIMADA DE *5500* LITROS (NBR 7229)	UN	6.307,51
39361	FOSSA SEPTICA, SEM FILTRO, EM POLIETILENO DE ALTA DENSIDADE (PEAD), PARA 4 A 7 CONTRIBUINTES, CILINDRICA, COM TAMPA, CAPACIDADE APROXIMADA DE *1100* LITROS (NBR 7229)	UN	1.926,99

**INSUMOS DE EDIFICAÇÕES
(SEM DESONERAÇÃO)**
Referência SINAPI: ABRIL DE 2025

CODIGO	DESCRIÇÃO DO INSUMO	UNIDAD E DE MEDIDA	PRECO MEDIANO R\$
39362	FOSSA SEPTICA, SEM FILTRO, EM POLIETILENO DE ALTA DENSIDADE (PEAD), PARA 8 A 14 CONTRIBUINTES, CILINDRICA, COM TAMPA, CAPACIDADE APROXIMADA DE *3000* LITROS (NBR 7229)	UN	3.404,12
39364	FOSSA SEPTICA, SEM FILTRO, EM POLIETILENO DE ALTA DENSIDADE (PEAD), PARA 40 A 52 CONTRIBUINTES, CILINDRICA, COM TAMPA, CAPACIDADE APROXIMADA DE *10000* LITROS (NBR 7229)	UN	13.304,21
14576	FRESADORA DE ASFALTO A FRIO SOBRE ESTEIRAS, LARG. FRESAGEM 2,00 M, POT. 410 KW/550 HP	UN	
13877	FRESADORA DE ASFALTO A FRIO SOBRE RODAS, LARG. FRESAGEM 1,00 M, POT. 155 KW/208 HP	UN	
7307	FUNDO ANTICORROSIVO PARA METAIS FERROSOS (ZARCAO)	L	44,02
38122	FUNDO PREPARADOR ACRILICO BASE AGUA	L	15,72
43653	FUNDO SINTETICO NIVELADOR BRANCO FOSCO PARA MADEIRA	L	45,15
45334	FURO PARA TORNEIRA OU OUTROS ACESSORIOS EM BANCADA DE MARMORE/ GRANITO OU OUTRO TIPO DE PEDRA NATURAL	UN	22,92
12344	FUSIVEL DIAZED 20 A TAMANHO DII, CAPACIDADE DE INTERRUPCAO DE 50 KA EM VCA E 8 KA EM VCC, TENSÃO NOMINAL DE 500 V	UN	
12343	FUSIVEL DIAZED 35 A TAMANHO DIII, CAPACIDADE DE INTERRUPCAO DE 50 KA EM VCA E 8 KA EM VCC, TENSÃO NOMINAL DE 500 V	UN	
3295	FUSIVEL NH *36* A 80 AMPERES, TAMANHO 00, CAPACIDADE DE INTERRUPCAO DE 120 KA, TENSÃO NOMINAL DE 500 V	UN	
3302	FUSIVEL NH 100 A TAMANHO 00, CAPACIDADE DE INTERRUPCAO DE 120 KA, TENSÃO NOMINAL DE 500 V	UN	
3297	FUSIVEL NH 125 A TAMANHO 00, CAPACIDADE DE INTERRUPCAO DE 120 KA, TENSÃO NOMINAL DE 500 V	UN	
3294	FUSIVEL NH 160 A TAMANHO 00, CAPACIDADE DE INTERRUPCAO DE 120 KA, TENSÃO NOMINAL DE 500 V	UN	
3292	FUSIVEL NH 20 A TAMANHO 000, CAPACIDADE DE INTERRUPCAO DE 120 KA, TENSÃO NOMINAL DE 500 V	UN	
3298	FUSIVEL NH 200 A 250 AMPERES, TAMANHO 1, CAPACIDADE DE INTERRUPCAO DE 120 KA, TENSÃO NOMINAL DE 500 V	UN	
34802	GABIAO MANTA (COLCHAO) MALHA HEXAGONAL 6 X 8 CM (ZN/AL REVESTIDO COM POLIMERO), DIMENSOES 4,0 X 2,0 X 0,17 M (C X L X A) FIO 2 MM	UN	1.542,15
11588	GABIAO MANTA (COLCHAO) MALHA HEXAGONAL 6 X 8 CM (ZN/AL REVESTIDO COM POLIMERO), FIO 2 MM, DIMENSOES 4,0 X 2,0 X 0,23 M (C X L X A)	UN	1.663,73
34383	GABIAO MANTA (COLCHAO) MALHA HEXAGONAL 6 X 8 CM (ZN/AL REVESTIDO COM POLIMERO), FIO 2 MM, DIMENSOES 4,0 X 2,0 X 0,3 M (C X L X A)	UN	1.830,22
40451	GABIAO MANTA (COLCHAO) MALHA HEXAGONAL 6 X 8 CM (ZN/AL REVESTIDO COM POLIMERO), FIO 2,0 MM, DIMENSOES 5,0 X 2,0 X 0,17 M (C X L X A)	M2	147,94
40453	GABIAO MANTA (COLCHAO) MALHA HEXAGONAL 6 X 8 CM (ZN/AL REVESTIDO COM POLIMERO), FIO 2,0 MM, DIMENSOES 5,0 X 2,0 X 0,23 M (C X L X A)	M2	160,07
40452	GABIAO MANTA (COLCHAO) MALHA HEXAGONAL 6 X 8 CM (ZN/AL REVESTIDO COM POLIMERO), FIO 2,0 MM, DIMENSOES 5,0 X 2,0 X 0,30 M (C X L X A)	M2	175,58
11594	GABIAO SACO MALHA HEXAGONAL 8 X 10 CM (ZN/AL REVESTIDO COM POLIMERO), FIO 2,4 MM, DIMENSOES 3,0 X 0,65 M	UN	530,28
3311	GABIAO SACO MALHA HEXAGONAL 8 X 10 CM (ZN/AL REVESTIDO COM POLIMERO), FIO 2,4 MM, H = 0,65 M	M3	530,28
11599	GABIAO SACO MALHA HEXAGONAL 8 X 10 CM (ZN/AL), FIO 2,7 MM, DIMENSOES 4,0 X 0,65 M	UN	705,21
11593	GABIAO TIPO CAIXA MALHA HEXAGONAL 8 X 10 CM (ZN/AL REVESTIDO COM POLIMERO), FIO 2,4 MM, DIMENSOES 2,0 X 1,0 X 1,0 M (C X L X A)	UN	988,66
3314	GABIAO TIPO CAIXA MALHA HEXAGONAL 8 X 10 CM (ZN/AL REVESTIDO COM POLIMERO), FIO 2,4 MM, H = 0,50 M	M3	707,09
11597	GABIAO TIPO CAIXA MALHA HEXAGONAL 8 X 10 CM (ZN/AL), FIO 2,7 MM, DIMENSOES 2,0 X 1,0 X 1,0 M (C X L X A)	UN	822,26
3309	GABIAO TIPO CAIXA MALHA HEXAGONAL 8 X 10 CM (ZN/AL), FIO 2,7 MM, H = 0,50 M	M3	561,53
40440	GABIAO TIPO CAIXA PARA SOLO REFORCADO, MALHA HEXAGONAL 8 X 10 CM (ZN/AL REVESTIDO COM POLIMERO), FIO 2,7 MM, DIMENSOES 2,0 X 1,0 X 0,5 M, COM CAUDA DE 4,0 M	M3	736,51
40441	GABIAO TIPO CAIXA PARA SOLO REFORCADO, MALHA HEXAGONAL 8 X 10 CM (ZN/AL REVESTIDO COM POLIMERO), FIO 2,7 MM, DIMENSOES 2,0 X 1,0 X 1,0 M, COM CAUDA DE 4,0 M	M3	470,22
34612	GABIAO TIPO CAIXA PARA SOLO REFORCADO, MALHA HEXAGONAL DE DUPLA TORCAO 8 X 10 CM (ZN/AL REVESTIDO COM POLIMERO), FIO 2,7 MM, DIMENSOES 2,0 X 1,0 X 0,5 M, COM CAUDA DE 3,0 M	UN	1.016,99
34635	GABIAO TIPO CAIXA PARA SOLO REFORCADO, MALHA HEXAGONAL DE DUPLA TORCAO 8 X 10 CM (ZN/AL REVESTIDO COM POLIMERO), FIO 2,7 MM, DIMENSOES 2,0 X 1,0 X 1,0 M, COM CAUDA DE 3,0 M	UN	1.307,81
34633	GABIAO TIPO CAIXA PARA SOLO REFORCADO, MALHA HEXAGONAL DE DUPLA TORCAO 8 X 10 CM (ZN/AL REVESTIDO COM POLIMERO), FIO 2,7 MM, DIMENSOES 2,0 X 1,0 X 1,0 M, COM CAUDA DE 4,0 M	UN	1.441,55
40449	GABIAO TIPO CAIXA TRAPEZOIDAL, MALHA HEXAGONAL 10 X 12 CM (ZN/AL REVESTIDO COM POLIMERO) FIO 2,7 MM, FACE COM 65 GRAUS, COM GEOSINTETICO, DIMENSOES 2,0 X 1,5 X 1,0 M (C X L X A)	M3	395,30
11592	GABIAO TIPO CAIXA, MALHA HEXAGONAL 8 X 10 CM (ZN/AL REVESTIDO COM POLIMERO), FIO 2,4 MM, DIMENSOES 2,0 X 1,0 X 0,5 M (C X L X A)	UN	707,09
34800	GABIAO TIPO CAIXA, MALHA HEXAGONAL 8 X 10 CM (ZN/AL REVESTIDO COM POLIMERO), FIO DE 2,4 MM, DIMENSOES 2,0 X 1,0 X 1,0 M (C X L X A)	M3	494,32
11596	GABIAO TIPO CAIXA, MALHA HEXAGONAL 8 X 10 CM (ZN/AL), FIO 2,7 MM, DIMENSOES 2,0 X 1,0 X 0,5 M (C X L X A)	UN	561,53
40438	GABIAO TIPO CAIXA, MALHA HEXAGONAL 8 X 10 CM (ZN/AL), FIO DE 2,7 MM, DIMENSOES 2,0 X 1,0 X 1,0 M (C X L X A)	M3	329,33
40436	GABIAO TIPO CAIXA, MALHA HEXAGONAL 8 X 10 CM (ZN/AL), FIO DE 2,7 MM, DIMENSOES 5,0 X 1,0 X 1,0 M (C X L X A)	M3	410,64
4315	GANCHO CHATO EM ACO GALVANIZADO, L = 110 MM, RECOBRIMENTO = 100MM, SECAO 1/8 X 1/2" (3 MM X 12 MM), PARA FIXAR TELHA DE FIBROCIMENTO ONDULADA	UN	1,55

**INSUMOS DE EDIFICAÇÕES
(SEM DESONERAÇÃO)**
Referência SINAPI: ABRIL DE 2025

CODIGO	DESCRIÇÃO DO INSUMO	UNIDAD E DE MEDIDA	PRECO MEDIANO R\$
402	GANCHO OLHAL EM ACO GALVANIZADO, ESPESSURA 16MM, ABERTURA 21MM	UN	10,92
4226	GAS DE COZINHA - GLP	KG	7,91
4222	GASOLINA COMUM	L	6,62
34804	GEOGRELHA TECIDA COM FILAMENTOS DE POLIESTER + PVC, RESISTENCIA LONGITUDINAL: 90 KN/M, RESISTENCIA TRANSVERSAL: 30 KN/M, ALONGAMENTO = 12 POR CENTO	M2	59,69
4013	GEOTEXTIL NAO TECIDO AGULHADO DE FILAMENTOS CONTINUOS 100% POLIESTER, RESITENCIA A TRACAO = 09 KN/M	M2	7,66
4011	GEOTEXTIL NAO TECIDO AGULHADO DE FILAMENTOS CONTINUOS 100% POLIESTER, RESITENCIA A TRACAO = 10 KN/M	M2	8,55
4021	GEOTEXTIL NAO TECIDO AGULHADO DE FILAMENTOS CONTINUOS 100% POLIESTER, RESITENCIA A TRACAO = 14 KN/M	M2	10,67
4019	GEOTEXTIL NAO TECIDO AGULHADO DE FILAMENTOS CONTINUOS 100% POLIESTER, RESITENCIA A TRACAO = 16 KN/M	M2	12,81
4012	GEOTEXTIL NAO TECIDO AGULHADO DE FILAMENTOS CONTINUOS 100% POLIESTER, RESITENCIA A TRACAO = 21 KN/M	M2	17,16
4020	GEOTEXTIL NAO TECIDO AGULHADO DE FILAMENTOS CONTINUOS 100% POLIESTER, RESITENCIA A TRACAO = 26 KN/M	M2	21,49
4018	GEOTEXTIL NAO TECIDO AGULHADO DE FILAMENTOS CONTINUOS 100% POLIESTER, RESITENCIA A TRACAO = 31 KN/M	M2	25,75
36498	GERADOR PORTATIL MONOFASICO, POTENCIA 5500 VA, MOTOR A GASOLINA, POTENCIA DO MOTOR 13 CV	UN	6.792,77
12872	GESSEIRO (HORISTA)	H	25,79
41075	GESSEIRO (MENSALISTA)	MES	4.527,02
44324	GESSO COLA, EM PO, PARA FIXACAO DE MOLDURAS, SANCAS E BLOCOS DE GESSO	KG	2,91
3315	GESSO EM PO PARA REVESTIMENTOS/MOLDURAS/SANCAS E USO GERAL	KG	0,84
36870	GESSO PROJETADO	KG	0,65
5092	GONZO DE EMBUTIR, EM LATAO / ZAMAC, *20 X 48" MM, PARA JANELA BASCULANTE / PIVOTANTE, JOGO COM 4 PECAS (PAR) - INCLUI PARAFUSOS	PAR	17,13
11462	GONZO DE SOBREPOR, EM LATAO / ZAMAC, PARA JANELA PIVOTANTE - INCLUI PARAFUSOS	PAR	17,52
36529	GRADE DE DISCOS COM CONTROLE REMOTO, REBOCAVEL, COM 24 DISCOS 24" X 6 MM, COM PNEUS PARA TRANSPORTE	UN	
3318	GRADE DE DISCOS MECANICA 20X24" COM 20 DISCOS 24" X 6MM COM PNEUS PARA TRANSPORTE	UN	
3324	GRAMA BATATAIS EM PLACAS, SEM PLANTIO	M2	6,78
3322	GRAMA ESMERALDA OU SAO CARLOS OU CURITIBANA, EM PLACAS, SEM PLANTIO	M2	9,50
5076	GRAMPO DE ACO POLIDO 1" X 9	KG	16,23
5077	GRAMPO DE ACO POLIDO 7/8" X 9	KG	17,94
11837	GRAMPO LINHA VIVA DE LATAO ESTANHADO, DIAMETRO DO CONDUTOR PRINCIPAL DE 10 A 120 MM2, DIAMETRO DA DERIVACAO DE 10 A 70 MM2	UN	59,82
415	GRAMPO METALICO TIPO OLHAL PARA HASTE DE ATERRAMENTO DE 1", CONDUTOR DE *10" A 50 MM2	UN	24,53
38055	GRAMPO METALICO TIPO OLHAL PARA HASTE DE ATERRAMENTO DE 1/2", CONDUTOR DE *10" A 50 MM2	UN	5,42
416	GRAMPO METALICO TIPO OLHAL PARA HASTE DE ATERRAMENTO DE 3/4", CONDUTOR DE *10" A 50 MM2	UN	8,98
425	GRAMPO METALICO TIPO OLHAL PARA HASTE DE ATERRAMENTO DE 5/8", CONDUTOR DE *10" A 50 MM2	UN	5,56
426	GRAMPO METALICO TIPO U PARA HASTE DE ATERRAMENTO DE ATE 3/4", CONDUTOR DE 10 A 25 MM2	UN	30,65
38056	GRAMPO METALICO TIPO U PARA HASTE DE ATERRAMENTO DE ATE 5/8", CONDUTOR DE 10 A 25 MM2	UN	29,94
1564	GRAMPO PARALELO METALICO PARA CABO DE 6 A 50 MM2, COM 2 PARAFUSOS	UN	11,42
11032	GRAMPO U DE 5/8" N8 EM ACO GALVANIZADO	UN	8,74
36786	GRANALHA DE ACO, ANGULAR (GRIT), PARA JATEAMENTO, PENEIRA 0,117 A 1,00 MM, (SAE G-40 A G-80)	SC25KG	
36785	GRANALHA DE ACO, ANGULAR (GRIT), PARA JATEAMENTO, PENEIRA 1,41 A 1,19 MM (SAE G16)	SC25KG	
36782	GRANALHA DE ACO, ESFERICA (SHOT), PARA JATEAMENTO, PENEIRA 0,40 A 1,00 MM (SAE S-170 A S-280)	SC25KG	
44481	GRANALHA DE ACO, ESFERICA (SHOT), PARA JATEAMENTO, PENEIRA 1,19 A 1,00 MM (SAE S390)	SC25KG	
4824	GRANILHA/ GRANA/ PEDRISCO OU AGREGADO EM MARMORE/ GRANITO/ QUARTZO E CALCARIO, PRETO, CINZA, PALHA OU BRANCO	KG	0,61
11795	GRANITO PARA BANCADA, POLIDO, TIPO ANDORINHA/ QUARTZ/ CASTELO/ CORUMBA OU OUTROS EQUIVALENTES DA REGIAO, E= *2,5" CM	M2	679,24
134	GRAUTE CIMENTICIO PARA USO GERAL	KG	1,60
4229	GRAXA LUBRIFICANTE A BASE DE LITIO, DE MULTIPLAS APLICACOES E CONTENDO ADITIVOS DE EXTREMA PRESSAO (GRAU DE VISCOSIDADE NLGI 2)	KG	45,80
11731	GRELHA FIXA, EM PVC BRANCA, QUADRADA, 150 X 150 MM, PARA RALOS E CAIXAS	UN	9,82
11732	GRELHA FIXA, PVC CROMADA, REDONDA, 150 MM, PARA RALOS E CAIXAS	UN	25,73
11244	GRELHA FOFO ARTICULADA, CARGA MAXIMA 1,5 T, *300 X 1000* MM, E= *15" MM	UN	299,38
11235	GRELHA FOFO SIMPLES COM REQUADRO, CARGA MAXIMA 1,5 T, 150 X 1000 MM, E= *15" MM	UN	228,46
11236	GRELHA FOFO SIMPLES COM REQUADRO, CARGA MAXIMA 1,5 T, 200 X 1000 MM, E= *15" MM	UN	290,34
11245	GRELHA FOFO SIMPLES COM REQUADRO, CARGA MAXIMA 12,5 T, *300 X 1000* MM, E= *15" MM, AREA ESTACIONAMENTO CARRO PASSEIO	UN	414,09
36494	GRUA ASCENCIONAL, LANCA DE 30 M, CAPACIDADE DE 1,0 T A 30 M, ALTURA ATE 39 M	UN	
36493	GRUA ASCENCIONAL, LANCA DE 42 M, CAPACIDADE DE 1,5 T A 30 M, ALTURA ATE 39 M	UN	
36492	GRUA ASCENCIONAL, LANCA DE 50 M, CAPACIDADE DE 2,33 T A 30 M, ALTURA ATE 48 M	UN	
36499	GRUPO GERADOR A GASOLINA, POTENCIA NOMINAL 2,2 KW, TENSAO DE SAIDA 110/220 V, MOTOR POTENCIA 6,5 HP	UN	3.668,09
13533	GRUPO GERADOR DE SOLDA ELETRICA, COM MAQUINA DE SOLDA, ATE 400 AMPERES E GERADOR A DIESEL 30 CV, MOTOR 4 CILINDROS, TANQUE COMBUST., CARENAGEM DE PROTECAO SOBRE RODAS	UN	168.147,22

**INSUMOS DE EDIFICAÇÕES
(SEM DESONERAÇÃO)**
Referência SINAPI: ABRIL DE 2025

CODIGO	DESCRIÇÃO DO INSUMO	UNIDAD E DE MEDIDA	PRECO MEDIANO R\$
13333	GRUPO GERADOR DE SOLDA ELETRICA, COM MAQUINA DE SOLDA, ATE 400 AMPERES E GERADOR A DIESEL 60 CV, MOTOR 4 CILINDROS, TANQUE COMBUST., CARENAGEM DE PROTECAO SOBRE RODAS	UN	188.107,52
39585	GRUPO GERADOR DIESEL, COM CARENAGEM, POTENCIA STANDART ENTRE 100 E 110 KVA, VELOCIDADE DE 1800 RPM, FREQUENCIA DE 60 HZ	UN	121.461,02
39586	GRUPO GERADOR DIESEL, COM CARENAGEM, POTENCIA STANDART ENTRE 140 E 150 KVA, VELOCIDADE DE 1800 RPM, FREQUENCIA DE 60 HZ	UN	142.465,55
39587	GRUPO GERADOR DIESEL, COM CARENAGEM, POTENCIA STANDART ENTRE 210 E 220 KVA, VELOCIDADE DE 1800 RPM, FREQUENCIA DE 60 HZ	UN	173.515,74
39588	GRUPO GERADOR DIESEL, COM CARENAGEM, POTENCIA STANDART ENTRE 250 E 260 KVA, VELOCIDADE DE 1800 RPM, FREQUENCIA DE 60 HZ	UN	200.912,95
39584	GRUPO GERADOR DIESEL, COM CARENAGEM, POTENCIA STANDART ENTRE 50 E 55 KVA, VELOCIDADE DE 1800 RPM, FREQUENCIA DE 60 HZ	UN	108.164,23
39590	GRUPO GERADOR DIESEL, SEM CARENAGEM, POTENCIA STANDART ENTRE 100 E 110 KVA, VELOCIDADE DE 1800 RPM, FREQUENCIA DE 60 HZ	UN	105.570,63
39592	GRUPO GERADOR DIESEL, SEM CARENAGEM, POTENCIA STANDART ENTRE 210 E 220 KVA, VELOCIDADE DE 1800 RPM, FREQUENCIA DE 60 HZ	UN	151.707,54
39593	GRUPO GERADOR DIESEL, SEM CARENAGEM, POTENCIA STANDART ENTRE 250 E 260 KVA, VELOCIDADE DE 1800 RPM, FREQUENCIA DE 60 HZ	UN	173.515,74
14254	GRUPO GERADOR DIESEL, SEM CARENAGEM, POTENCIA STANDART ENTRE 80 E 90 KVA, VELOCIDADE DE 1800 RPM, FREQUENCIA DE 60 HZ	UN	98.630,00
44494	GRUPO GERADOR ESTACIONARIO SILENCIADO, POTENCIA 50 KVA, MOTOR DIESEL	UN	82.363,92
25019	GRUPO GERADOR ESTACIONARIO, MOTOR DIESEL POTENCIA 170 KVA	UN	141.180,96
36501	GRUPO GERADOR ESTACIONARIO, POTENCIA 150 KVA, MOTOR DIESEL	UN	125.699,71
44493	GRUPO GERADOR ESTACIONARIO, SILENCIADO, POTENCIA 180 KVA, MOTOR DIESEL	UN	151.115,13
36500	GRUPO GERADOR REBOCAVEL, POTENCIA *66* KVA, MOTOR A DIESEL	UN	88.828,55
20017	GUARNICAO / ALIZAR / VISTA LISA EM MADEIRA MACICA, PARA PORTA, E = *1* CM, L = *5* CM, CEDRINHO / ANGELIM COMERCIAL / TAURI/ CURUPIXA / PEROBA / CUMARU OU EQUIVALENTE DA REGIAO	M	10,18
20007	GUARNICAO / ALIZAR / VISTA LISA EM MADEIRA MACICA, PARA PORTA, E = *1* CM, L = *5* CM, PINUS /EUCALPTO / VIROLA OU EQUIVALENTE DA REGIAO	M	6,07
39831	GUARNICAO / ALIZAR / VISTA, E = *1,5* CM, L = *5,0* CM, EM POLIESTIRENO, BRANCO (JOGO PARA 1 FACE)	JG	331,47
36888	GUARNICAO / MOLDURA / ARREIMATE DE ACABAMENTO PARA ESQUADRIA, EM ALUMINIO PERFIL 25, ACABAMENTO ANODIZADO BRANCO OU BRILHANTE, PARA 1 FACE	M	57,06
39836	GUARNICAO/ALIZAR/VISTA, E = *1,3* CM, L = *5,0* CM HASTE REGULAVEL = *35* MM, EM MDF/PVC WOOD/ POLIESTIRENO OU MADEIRA LAMINADA, PRIMER BRANCO (JOGO PARA 1 FACE)	JG	291,26
39830	GUARNICAO/ALIZAR/VISTA, E = *1,3* CM, L = *7,0* CM, EM POLIESTIRENO, BRANCO (JOGO PARA 1 FACE)	JG	332,18
36497	GUINCHO DE ALAVANCA MANUAL, CAPACIDADE 3,2 T COM 20 M DE CABO DE ACO DIAMETRO 16,3 MM	UN	2.278,49
40527	GUINCHO DE ALAVANCA MANUAL, CAPACIDADE DE 1,6 T, COM 20 M DE CABO DE ACO (AQUISICAO)	UN	1.995,86
36487	GUINCHO ELETRICO DE COLUNA, CAPACIDADE 400 KG, COM MOTO FREIO, MOTOR TRIFASICO DE 1,25 CV	UN	3.967,20
44475	GUINDASTE HIDRAULICO AUTOPROPELIDO, COM LANCA TELESCOPICA 28,80 M, CAPACIDADE MAXIMA 30 T, POTENCIA 97 KW, TRACAO 4 X 4	UN	
44474	GUINDASTE HIDRAULICO AUTOPROPELIDO, COM LANCA TELESCOPICA 40 M, CAPACIDADE MAXIMA 60 T, POTENCIA 260 KW, TRACAO 6 X 6	UN	
44490	GUINDASTE HIDRAULICO AUTOPROPELIDO, COM LANCA TELESCOPICA 50 M, CAPACIDADE MAXIMA 100 T, POTENCIA 350 KW, TRACAO 10 X 6	UN	
37776	GUINDAUTO HIDRAULICO, CAPACIDADE MAXIMA DE CARGA 10000 KG, MOMENTO MAXIMO DE CARGA 23 TM, ALCANCE MAXIMO HORIZONTAL 11,80 M, PARA MONTAGEM SOBRE CHASSI DE CAMINHAO PBT MINIMO 15000 KG (INCLUI MONTAGEM, NAO INCLUI CAMINHAO)	UN	
37775	GUINDAUTO HIDRAULICO, CAPACIDADE MAXIMA DE CARGA 14340 KG, MOMENTO MAXIMO DE CARGA 42,3 TM, ALCANCE MAXIMO HORIZONTAL 16,80 M, PARA MONTAGEM SOBRE CHASSI DE CAMINHAO PBT MINIMO 23000 KG (INCLUI MONTAGEM, NAO INCLUI CAMINHAO)	UN	
36491	GUINDAUTO HIDRAULICO, CAPACIDADE MAXIMA DE CARGA 30000 KG, MOMENTO MAXIMO DE CARGA 92,2 TM, ALCANCE MAXIMO HORIZONTAL 22,00 M, PARA MONTAGEM SOBRE CHASSI DE CAMINHAO PBT MINIMO 30000 KG (INCLUI MONTAGEM, NAO INCLUI CAMINHAO)	UN	
10712	GUINDAUTO HIDRAULICO, CAPACIDADE MAXIMA DE CARGA 3300 KG, MOMENTO MAXIMO DE CARGA 5,8 TM, ALCANCE MAXIMO HORIZONTAL 7,60 M, PARA MONTAGEM SOBRE CHASSI DE CAMINHAO PBT MINIMO 8000 KG (INCLUI MONTAGEM, NAO INCLUI CAMINHAO)	UN	
3363	GUINDAUTO HIDRAULICO, CAPACIDADE MAXIMA DE CARGA 6200 KG, MOMENTO MAXIMO DE CARGA 11,7 TM, ALCANCE MAXIMO HORIZONTAL 9,70 M, PARA MONTAGEM SOBRE CHASSI DE CAMINHAO PBT MINIMO 13000 KG (INCLUI MONTAGEM, NAO INCLUI CAMINHAO)	UN	
3365	GUINDAUTO HIDRAULICO, CAPACIDADE MAXIMA DE CARGA 8500 KG, MOMENTO MAXIMO DE CARGA 30,4 TM, ALCANCE MAXIMO HORIZONTAL 14,30 M, PARA MONTAGEM SOBRE CHASSI DE CAMINHAO PBT MINIMO 23000 KG (INCLUI MONTAGEM, NAO INCLUI CAMINHAO)	UN	
7569	HASTE ANCORA EM ACO GALVANIZADO, DIMENSOES 16 MM X 2000 MM	UN	51,02
3378	HASTE DE ATERRAMENTO EM ACO COM 3,00 M DE COMPRIMENTO E DN = 3/4", REVESTIDA COM BAIXA CAMADA DE COBRE, SEM CONECTOR	UN	86,82
3380	HASTE DE ATERRAMENTO EM ACO COM 3,00 M DE COMPRIMENTO E DN = 5/8", REVESTIDA COM BAIXA CAMADA DE COBRE, COM CONECTOR TIPO GRAMPO	UN	60,78
3379	HASTE DE ATERRAMENTO EM ACO COM 3,00 M DE COMPRIMENTO E DN = 5/8", REVESTIDA COM BAIXA CAMADA DE COBRE, SEM CONECTOR	UN	58,68
11991	HASTE DE ATERRAMENTO EM ACO GALVANIZADO TIPO CANTONEIRA COM 2,00 M DE COMPRIMENTO, 25 X 25 MM E CHAPA DE 3/16"	UN	68,13
44305	HASTE PARA PERFURATRIZ DE ESTEIRA T38, D= 1 1/2" X *3 M*, PARA PROLONGAR BROCA	UN	2.023,83

**INSUMOS DE EDIFICAÇÕES
(SEM DESONERAÇÃO)**
Referência SINAPI: ABRIL DE 2025

CODIGO	DESCRIÇÃO DO INSUMO	UNIDAD E DE MEDIDA	PRECO MEDIANO R\$
34349	HASTE RETA DE ACO GALVANIZADO, H = *30" CM, BASE RETANGULAR, PARA FIXACAO DE CONCERTINA SIMPLES DE 30 CM (NAO INCLUI OS FIXADORES)	UN	33,91
11029	HASTE RETA PARA GANCHO DE FERRO GALVANIZADO, COM ROSCA 1/4" X 30 CM PARA FIXACAO DE TELHA METALICA, INCLUI PORCA E ARRUELAS DE VEDACAO	CJ	1,34
4316	HASTE RETA PARA GANCHO DE FERRO GALVANIZADO, COM ROSCA 1/4" X 40 CM PARA FIXACAO DE TELHA DE FIBROCIMENTO, INCLUI PORCA SEXTAVADA DE ZINCO	UN	1,35
4313	HASTE RETA PARA GANCHO DE FERRO GALVANIZADO, COM ROSCA 5/16" X 35 CM PARA FIXACAO DE TELHA DE FIBROCIMENTO, INCLUI PORCA E ARRUELAS DE VEDACAO	CJ	1,94
4317	HASTE RETA PARA GANCHO DE FERRO GALVANIZADO, COM ROSCA 5/16" X 40 CM PARA FIXACAO DE TELHA DE FIBROCIMENTO, INCLUI PORCA SEXTAVADA DE ZINCO	UN	2,21
4314	HASTE RETA PARA GANCHO DE FERRO GALVANIZADO, COM ROSCA 5/16" X 45 CM PARA FIXACAO DE TELHA DE FIBROCIMENTO, INCLUI PORCA E ARRUELAS DE VEDACAO	CJ	2,59
10921	HIDRANTE DE COLUNA COMPLETO, EM FERRO FUNDIDO, DN = 100 MM, COM REGISTRO, CUNHA DE BORRACHA, CURVA DESSIMETRICA, EXTREMIDADE E TAMPAS (INCLUI KIT FIXACAO)	UN	
10922	HIDRANTE DE COLUNA COMPLETO, EM FERRO FUNDIDO, DN = 75 MM, COM REGISTRO, CUNHA DE BORRACHA, CURVA DESSIMETRICA, EXTREMIDADE E TAMPAS (INCLUI KIT FIXACAO)	UN	
10923	HIDRANTE SUBTERRANEO, EM FERRO FUNDIDO, COM CURVA CURTA E CAIXA, DN 75 MM	UN	
10924	HIDRANTE SUBTERRANEO, EM FERRO FUNDIDO, COM CURVA LONGA E CAIXA, DN 75 MM	UN	
37772	HIDROJATEADORA PARA DESOBSTRUCAO DE REDES E GALERIAS, TANQUE 7000 L, BOMBA TRIPLEX 120 KGF/CM2 128 L/MIN (INCLUI MONTAGEM, NAO INCLUI CAMINHAO)	UN	
37771	HIDROJATEADORA PARA DESOBSTRUCAO DE REDES E GALERIAS, TANQUE 7000 L, BOMBA TRIPLEX 140 KGF/CM2 260 L/MIN ALIMENTADA POR MOTOR INDEPENDENTE A DIESEL POTENCIA 125 CV (INCLUI MONTAGEM, NAO INCLUI CAMINHAO)	UN	
12772	HIDROMETRO MULTIJATO / MEDIDOR DE AGUA, DN 1 1/2", VAZAO MAXIMA DE 20 M3/H, PARA AGUA POTAVEL FRIA, RELOJOARIA PLANA, CLASSE B, HORIZONTAL (SEM CONEXOES)	UN	
12770	HIDROMETRO MULTIJATO / MEDIDOR DE AGUA, DN 1", VAZAO MAXIMA DE 10 M3/H, PARA AGUA POTAVEL FRIA, RELOJOARIA PLANA, CLASSE B, HORIZONTAL (SEM CONEXOES)	UN	
12775	HIDROMETRO MULTIJATO / MEDIDOR DE AGUA, DN 1", VAZAO MAXIMA DE 7 M3/H, PARA AGUA POTAVEL FRIA, RELOJOARIA PLANA, CLASSE B, HORIZONTAL (SEM CONEXOES)	UN	
12768	HIDROMETRO MULTIJATO / MEDIDOR DE AGUA, DN 2", VAZAO MAXIMA DE 30 M3/H, PARA AGUA POTAVEL FRIA, RELOJOARIA PLANA, CLASSE B, HORIZONTAL (SEM CONEXOES)	UN	
12769	HIDROMETRO UNIJATO / MEDIDOR DE AGUA, DN 1/2", VAZAO MAXIMA DE 1,5 M3/H, PARA AGUA POTAVEL FRIA, RELOJOARIA PLANA, CLASSE B, HORIZONTAL (SEM CONEXOES)	UN	
12773	HIDROMETRO UNIJATO / MEDIDOR DE AGUA, DN 1/2", VAZAO MAXIMA DE 3 M3/H, PARA AGUA POTAVEL FRIA, RELOJOARIA PLANA, CLASSE B, HORIZONTAL (SEM CONEXOES)	UN	
12774	HIDROMETRO UNIJATO / MEDIDOR DE AGUA, DN 3/4", VAZAO MAXIMA DE 5 M3/H, PARA AGUA POTAVEL FRIA, RELOJOARIA PLANA, CLASSE B, HORIZONTAL (SEM CONEXOES)	UN	
12776	HIDROMETRO WOLTMANN, DN 2", VAZAO MAXIMA DE 50 M3/H, PARA AGUA POTAVEL FRIA, RELOJOARIA PLANA, TURBINA HORIZONTAL, EQUIPADO COM TELEMETRIA (SEM CONEXOES)	UN	
12777	HIDROMETRO WOLTMANN, DN 3", VAZAO MAXIMA DE 80 M3/H, PARA AGUA POTAVEL FRIA, RELOJOARIA PLANA, TURBINA HORIZONTAL, EQUIPADO COM TELEMETRIA (SEM CONEXOES)	UN	
12873	IMPERMEABILIZADOR (HORISTA)	H	27,06
41076	IMPERMEABILIZADOR (MENSALISTA)	MES	4.747,54
140	IMPERMEABILIZANTE FLEXIVEL BRANCO DE BASE ACRILICA PARA COBERTURAS	KG	17,88
151	IMPERMEABILIZANTE INCOLOR, BASE SILICONE, PARA TRATAMENTO DE FACHADAS, TELHAS, PEDRAS E OUTRAS SUPERFICIES	L	26,38
7340	IMUNIZANTE PARA MADEIRA, INCOLOR	L	28,66
40929	INSTALADOR DE TUBULACOES (TUBOS/EQUIPAMENTOS) (MENSALISTA)	MES	5.057,64
2701	INSTALADOR DE TUBULACOES - TUBOS/EQUIPAMENTOS (HORISTA)	H	28,82
38064	INTERRUPTOR BIPOLAR 10A, 250V, CONJUNTO MONTADO PARA EMBUTIR 4" X 2" (PLACA + SUPORTE + MODULO)	UN	20,99
38114	INTERRUPTOR BIPOLAR SIMPLES 10 A, 250 V (APENAS MODULO)	UN	18,77
38115	INTERRUPTOR INTERMEDIARIO 10 A, 250 V (APENAS MODULO)	UN	20,04
38065	INTERRUPTOR INTERMEDIARIO 10A, 250V, CONJUNTO MONTADO PARA EMBUTIR 4" X 2" (PLACA + SUPORTE + MODULO)	UN	29,78
38078	INTERRUPTOR PARALELO + TOMADA 2P+T 10A, 250V, CONJUNTO MONTADO PARA EMBUTIR 4" X 2" (PLACA + SUPORTE + MODULOS)	UN	17,37
38113	INTERRUPTOR PARALELO 10A, 250V (APENAS MODULO)	UN	9,44
38063	INTERRUPTOR PARALELO 10A, 250V, CONJUNTO MONTADO PARA EMBUTIR 4" X 2" (PLACA + SUPORTE + MODULO)	UN	10,13
38073	INTERRUPTOR SIMPLES + 2 INTERRUPTORES PARALELOS 10A, 250V, CONJUNTO MONTADO PARA EMBUTIR 4" X 2" (PLACA + SUPORTE + MODULOS)	UN	24,57
38080	INTERRUPTOR SIMPLES + INTERRUPTOR PARALELO + TOMADA 2P+T 10A, 250V, CONJUNTO MONTADO PARA EMBUTIR 4" X 2" (PLACA + SUPORTE + MODULOS)	UN	30,18
38069	INTERRUPTOR SIMPLES + INTERRUPTOR PARALELO 10A, 250V, CONJUNTO MONTADO PARA EMBUTIR 4" X 2" (PLACA + SUPORTE + MODULOS)	UN	16,50
38077	INTERRUPTOR SIMPLES + TOMADA 2P+T 10A, 250V, CONJUNTO MONTADO PARA EMBUTIR 4" X 2" (PLACA + SUPORTE + MODULOS)	UN	16,13
38112	INTERRUPTOR SIMPLES 10A, 250V (APENAS MODULO)	UN	7,24
38062	INTERRUPTOR SIMPLES 10A, 250V, CONJUNTO MONTADO PARA EMBUTIR 4" X 2" (PLACA + SUPORTE + MODULO)	UN	7,44
12129	INTERRUPTOR SIMPLES 10A, 250V, CONJUNTO MONTADO PARA SOBREPOR 4" X 2" (CAIXA + 2 MODULOS)	UN	13,14
12128	INTERRUPTOR SIMPLES 10A, 250V, CONJUNTO MONTADO PARA SOBREPOR 4" X 2" (CAIXA + MODULO)	UN	9,94
38081	INTERRUPTORES PARALELOS (2 MODULOS) + TOMADA 2P+T 10A, 250V, CONJUNTO MONTADO PARA EMBUTIR 4" X 2" (PLACA + SUPORTE + MODULOS)	UN	25,60

**INSUMOS DE EDIFICAÇÕES
(SEM DESONERAÇÃO)**
Referência SINAPI: ABRIL DE 2025

CODIGO	DESCRIÇÃO DO INSUMO	UNIDADE E DE MEDIDA	PREÇO MEDIANO R\$
38070	INTERRUPTORES PARALELOS (2 MODULOS) 10A, 250V, CONJUNTO MONTADO PARA EMBUTIR 4" X 2" (PLACA + SUPORTE + MODULOS)	UN	17,64
38074	INTERRUPTORES PARALELOS (3 MODULOS) 10A, 250V, CONJUNTO MONTADO PARA EMBUTIR 4" X 2" (PLACA + SUPORTE + MODULO)	UN	26,82
38072	INTERRUPTORES SIMPLES (2 MODULOS) + 1 INTERRUPTOR PARALELO 10A, 250V, CONJUNTO MONTADO PARA EMBUTIR 4" X 2" (PLACA + SUPORTE + MODULOS)	UN	22,12
38079	INTERRUPTORES SIMPLES (2 MODULOS) + TOMADA 2P+T 10A, 250V, CONJUNTO MONTADO PARA EMBUTIR 4" X 2" (PLACA + SUPORTE + MODULOS)	UN	23,02
38068	INTERRUPTORES SIMPLES (2 MODULOS) 10A, 250V, CONJUNTO MONTADO PARA EMBUTIR 4" X 2" (PLACA + SUPORTE + MODULOS)	UN	15,27
38071	INTERRUPTORES SIMPLES (3 MODULOS) 10A, 250V, CONJUNTO MONTADO PARA EMBUTIR 4" X 2" (PLACA + SUPORTE + MODULOS)	UN	18,26
38412	INVERSOR DE SOLDA MONOFASICO DE 160 A, POTENCIA DE 5400 W, TENSAO DE 220 V, TURBO VENTILADO, PROTECAO POR FUSIVEL TERMICO, PARA ELETRODOS DE 2,0 A 4,0 MM	UN	985,31
3405	ISOLADOR DE PORCELANA SUSPENSO, DISCO TIPO GARFO OLHAL, DIAMETRO DE 152 MM, PARA TENSAO DE *15* KV	UN	96,37
3394	ISOLADOR DE PORCELANA, TIPO BUCHA, PARA TENSAO DE *15* KV	UN	508,74
3393	ISOLADOR DE PORCELANA, TIPO BUCHA, PARA TENSAO DE *35* KV	UN	866,18
3406	ISOLADOR DE PORCELANA, TIPO PINO MONOCORPO, PARA TENSAO DE *15* KV	UN	29,50
3395	ISOLADOR DE PORCELANA, TIPO PINO MONOCORPO, PARA TENSAO DE *35* KV	UN	124,44
3398	ISOLADOR DE PORCELANA, TIPO ROLDANA, DIMENSOES DE *72* X *72* MM, PARA USO EM BAIXA TENSAO	UN	5,91
40662	JANELA BASCULANTE EM MADEIRA PINUS/ EUCALIPTO/ TAUARI/ VIOLA OU EQUIVALENTE DA REGIAO, *60 X 60*, CAIXA DO BATENTE/ MARCO E = *10* CM, 2 BASCULAS PARA VIDRO, COM FERRAGENS (SEM VIDRO, SEM GUARNICAO/ALIZAR E SEM ACABAMENTO)	UN	244,31
3437	JANELA BASCULANTE EM MADEIRA PINUS/ EUCALIPTO/ TAUARI/ VIOLA OU EQUIVALENTE DA REGIAO, CAIXA DO BATENTE/ MARCO *10* CM, *2* FOLHAS BASCULANTES PARA VIDRO, COM FERRAGENS (SEM VIDRO, SEM GUARNICAO/ALIZAR E SEM ACABAMENTO)	M2	678,65
11190	JANELA BASCULANTE, ACO, COM BATENTE/REQUADRO, 60 X 60 CM (SEM VIDROS)	UN	
34377	JANELA BASCULANTE, EM ALUMINIO PERFIL 20, 80 X 60 CM (A X L), 4 FLS (1 FIXA E 3 MOVEIS), ACABAMENTO BRANCO OU BRILHANTE, BATENTE DE 3 A 4 CM, COM VIDRO 4 MM, SEM GUARNICAO	UN	401,78
40659	JANELA DE 6 FOLHAS DE CORRER EM MADEIRA CEDRINHO/ ANGELIM COMERCIAL/ CURUPIXA/ CUMARU OU EQUIVALENTE DA REGIAO, CAIXA DO BATENTE/MARCO *10* CM, 2 FOLHAS DE CORRER VENEZIANA, 2 FOLHAS FIXAS VENEZIANA E 2 FOLHAS DE CORRER PARA VIDRO, COM FERRAGENS (SEM VIDRO, SEM ACABAMENTO E SEM GUARNICAO/ALIZAR)	M2	960,20
40660	JANELA DE 6 FOLHAS DE CORRER EM MADEIRA IMBUIA/CEDRO ARANA/CEDRO ROSA OU EQUIVALENTE DA REGIAO, CAIXA DO BATENTE/MARCO *10* CM, 2 FOLHAS DE CORRER VENEZIANA, 2 FOLHAS FIXAS VENEZIANA E 2 FOLHAS DE CORRER PARA VIDRO, COM FERRAGENS (SEM VIDRO, SEM ACABAMENTO E SEM GUARNICAO/ALIZAR)	M2	1.216,94
40661	JANELA DE 6 FOLHAS DE CORRER EM MADEIRA PINUS/ EUCALIPTO/ TAUARI/ VIOLA OU EQUIVALENTE DA REGIAO, CAIXA DO BATENTE/MARCO *10* CM, 2 FOLHAS DE CORRER VENEZIANA, 2 FOLHAS FIXAS VENEZIANA E 2 FOLHAS DE CORRER PARA VIDRO, COM FERRAGENS (SEM VIDRO, SEM ACABAMENTO E SEM GUARNICAO/ALIZAR)	M2	748,21
3428	JANELA DE ABRIR EM MADEIRA IMBUIA/CEDRO ARANA/CEDRO ROSA OU EQUIVALENTE DA REGIAO, CAIXA DO BATENTE/MARCO *10* CM, 2 FOLHAS DE ABRIR TIPO VENEZIANA E 2 FOLHAS DE ABRIR PARA VIDRO, COM GUARNICAO/ALIZAR, COM FERRAGENS, (SEM VIDRO E SEM ACABAMENTO)	M2	1.006,67
3429	JANELA DE ABRIR EM MADEIRA PINUS/EUCALIPTO/TAUARI/VIOLA OU EQUIVALENTE DA REGIAO, CAIXA DO BATENTE/MARCO *10* CM, 2 FOLHAS DE ABRIR TIPO VENEZIANA E 2 FOLHAS GUILHOTINA PARA VIDRO, COM FERRAGENS (SEM VIDRO, SEM GUARNICAO/ALIZAR E SEM ACABAMENTO)	M2	575,15
11199	JANELA DE CORRER, ACO, BATENTE/REQUADRO DE 6 A 14 CM, COM DIVISAO HORIZ, PINT ANTICORROSIVA, SEM VIDRO, BANDEIRA COM BASCULA, 4 FLS, 120 X 150 CM (A X L)	UN	
36896	JANELA DE CORRER, EM ALUMINIO PERFIL 25, 100 X 120 CM (A X L), 2 FLS MOVEIS, SEM BANDEIRA, ACABAMENTO BRANCO OU BRILHANTE, BATENTE DE 6 A 7 CM, COM VIDRO 4 MM, SEM GUARNICAO	UN	778,17
34367	JANELA DE CORRER, EM ALUMINIO PERFIL 25, 100 X 150 CM (A X L), 2 FLS MOVEIS, SEM BANDEIRA, ACABAMENTO BRANCO OU BRILHANTE, BATENTE DE 6 A 7 CM, COM VIDRO 4 MM, SEM GUARNICAO	UN	1.002,94
36897	JANELA DE CORRER, EM ALUMINIO PERFIL 25, 100 X 150 CM (A X L), 4 FLS MOVEIS, SEM BANDEIRA, ACABAMENTO BRANCO OU BRILHANTE, BATENTE DE 6 A 7 CM, COM VIDRO 4 MM, SEM GUARNICAO/ALIZAR	UN	1.214,32
34369	JANELA DE CORRER, EM ALUMINIO PERFIL 25, 100 X 200 CM (A X L), 4 FLS, SEM BANDEIRA, ACABAMENTO BRANCO OU BRILHANTE, BATENTE DE 6 A 7 CM, COM VIDRO 4 MM, SEM GUARNICAO/ALIZAR	UN	1.397,45
34364	JANELA DE CORRER, EM ALUMINIO PERFIL 25, 120 X 150 CM (A X L), 4 FLS, BANDEIRA COM BASCULA, ACABAMENTO BRANCO OU BRILHANTE, BATENTE/REQUADRO DE 6 A 14 CM, COM VIDRO 4 MM, SEM GUARNICAO/ALIZAR	UN	1.318,34
3421	JANELA EM MADEIRA CEDRINHO/ ANGELIM COMERCIAL/ CURUPIXA/ CUMARU OU EQUIVALENTE DA REGIAO, CAIXA DO BATENTE/MARCO *10* CM, 2 FOLHAS DE ABRIR TIPO VENEZIANA E 2 FOLHAS GUILHOTINA PARA VIDRO, COM GUARNICAO/ALIZAR, COM FERRAGENS (SEM VIDRO E SEM ACABAMENTO)	M2	753,93
599	JANELA FIXA, EM ALUMINIO PERFIL 20, 60 X 80 CM (A X L), BATENTE/REQUADRO DE 3 A 14 CM, COM VIDRO 4 MM, SEM GUARNICAO/ALIZAR, ACABAMENTO ALUM BRANCO OU BRILHANTE	M2	1.419,21
44053	JANELA INTEGRADA VENEZIANA EM ALUMINIO PERFIL 25, 120 X 120 CM (A X L), 2 FLS (2 VIDROS) E VENEZIANA COM ACIONAMENTO MANUAL, SEM BANDEIRA, ACABAMENTO BRILHANTE, BATENTE DE 11,50 A 12,50 CM, COM VIDRO 4 MM, INCLUSO GUARNICAO	UN	3.149,99
3423	JANELA MAXIM-AR EM MADEIRA CEDRINHO/ ANGELIM COMERCIAL/ CURUPIXA/ CUMARU OU EQUIVALENTE DA REGIAO, CAIXA DO BATENTE/MARCO *10* CM, 1 FOLHA PARA VIDRO, COM GUARNICAO/ALIZAR, COM FERRAGENS, (SEM VIDRO E SEM ACABAMENTO)	M2	1.063,22

**INSUMOS DE EDIFICAÇÕES
(SEM DESONERAÇÃO)**
Referência SINAPI: ABRIL DE 2025

CODIGO	DESCRIÇÃO DO INSUMO	UNIDADE E DE MEDIDA	PREÇO MEDIANO R\$
34797	JANELA MAXIM-AR, ACO GALVANIZADO PINT. ANTICORROSIVA, COM BATENTE/REQUADRO DE 6 A 14 CM, SEM VIDRO, COM GRADE, 1 FL, 60 X 80 CM (A X L)	UN	
34381	JANELA MAXIM-AR, EM ALUMINIO PERFIL 25, 60 X 80 CM (A X L), ACABAMENTO BRANCO OU BRILHANTE, BATENTE DE 4 A 5 CM, COM VIDRO 4 MM, SEM GUARNICAO/ALIZAR	UN	573,05
44054	JANELA VENEZIANA DE CORRER, EM ALUMINIO PERFIL 25, 100 X 120 CM (A X L), 3 FLS (2 VENEZIANAS E 1 VIDRO), SEM BANDEIRA, ACABAMENTO BRANCO OU BRILHANTE, BATENTE DE 8 A 9 CM, COM VIDRO 4 MM, SEM GUARNICAO/ALIZAR	UN	1.130,03
44399	JANELA VENEZIANA DE CORRER, EM ALUMINIO PERFIL 25, 100 X 150 CM (A X L), 6 FLS (4 VENEZIANAS E 2 VIDROS), SEM BANDEIRA, ACABAMENTO BRANCO OU BRILHANTE, BATENTE DE 8 A 9 CM, COM VIDRO 4 MM, SEM GUARNICAO / ALIZAR	UN	1.543,98
44503	JARDINEIRO (HORISTA)	H	20,49
41077	JARDINEIRO (MENSALISTA)	MES	3.596,52
37963	JOELHO CPVC, SOLDAVEL, 45 GRAUS, 15 MM, PARA AGUA QUENTE	UN	4,97
37964	JOELHO CPVC, SOLDAVEL, 45 GRAUS, 22 MM, PARA AGUA QUENTE	UN	6,65
37965	JOELHO CPVC, SOLDAVEL, 45 GRAUS, 28 MM, PARA AGUA QUENTE	UN	9,59
37966	JOELHO CPVC, SOLDAVEL, 45 GRAUS, 35 MM, PARA AGUA QUENTE	UN	16,84
37967	JOELHO CPVC, SOLDAVEL, 45 GRAUS, 42 MM, PARA AGUA QUENTE	UN	28,30
37968	JOELHO CPVC, SOLDAVEL, 45 GRAUS, 54 MM, PARA AGUA QUENTE	UN	60,09
37969	JOELHO CPVC, SOLDAVEL, 45 GRAUS, 73 MM, PARA AGUA QUENTE	UN	151,84
37970	JOELHO CPVC, SOLDAVEL, 45 GRAUS, 89 MM, PARA AGUA QUENTE	UN	219,67
44251	JOELHO CPVC, SOLDAVEL, 90 GRAUS, 114 MM, PARA AGUA QUENTE	UN	253,74
21118	JOELHO CPVC, SOLDAVEL, 90 GRAUS, 15 MM, PARA AGUA QUENTE	UN	3,95
37956	JOELHO CPVC, SOLDAVEL, 90 GRAUS, 22 MM, PARA AGUA QUENTE	UN	4,86
37957	JOELHO CPVC, SOLDAVEL, 90 GRAUS, 28 MM, PARA AGUA QUENTE	UN	10,33
37958	JOELHO CPVC, SOLDAVEL, 90 GRAUS, 35 MM, PARA AGUA QUENTE	UN	18,68
37959	JOELHO CPVC, SOLDAVEL, 90 GRAUS, 42 MM, PARA AGUA QUENTE	UN	28,75
37960	JOELHO CPVC, SOLDAVEL, 90 GRAUS, 54 MM, PARA AGUA QUENTE	UN	73,47
37961	JOELHO CPVC, SOLDAVEL, 90 GRAUS, 73 MM, PARA AGUA QUENTE	UN	157,89
37962	JOELHO CPVC, SOLDAVEL, 90 GRAUS, 89 MM, PARA AGUA QUENTE	UN	182,02
3533	JOELHO DE REDUCAO, PVC SOLDAVEL, 90 GRAUS, 25 MM X 20 MM, COR MARROM, PARA AGUA FRIA PREDIAL	UN	2,62
3538	JOELHO DE REDUCAO, PVC SOLDAVEL, 90 GRAUS, 32 MM X 25 MM, COR MARROM, PARA AGUA FRIA PREDIAL	UN	4,96
3498	JOELHO DE REDUCAO, PVC, ROSCAVEL, 90 GRAUS, 1" X 3/4", COR BRANCA, PARA AGUA FRIA PREDIAL	UN	4,81
3496	JOELHO DE REDUCAO, PVC, ROSCAVEL, 90 GRAUS, 3/4" X 1/2", COR BRANCA, PARA AGUA FRIA PREDIAL	UN	3,22
38429	JOELHO DE TRANSICAO, CPVC, SOLDAVEL, 90 GRAUS, 15 MM X 1/2", PARA AGUA QUENTE	UN	13,44
38431	JOELHO DE TRANSICAO, CPVC, SOLDAVEL, 90 GRAUS, 22 MM X 1/2", PARA AGUA QUENTE	UN	16,86
38430	JOELHO DE TRANSICAO, CPVC, SOLDAVEL, 90 GRAUS, 22 MM X 3/4", PARA AGUA QUENTE	UN	26,14
36348	JOELHO PPR 45 GRAUS, SOLDAVEL, F/F, DN 20 MM, PARA AGUA QUENTE PREDIAL	UN	2,64
36349	JOELHO PPR 45 GRAUS, SOLDAVEL, F/F, DN 25 MM, PARA AGUA QUENTE PREDIAL	UN	3,64
38987	JOELHO PPR 45 GRAUS, SOLDAVEL, F/F, DN 40 MM, PARA AQUA QUENTE E FRIA PREDIAL	UN	17,51
38988	JOELHO PPR 45 GRAUS, SOLDAVEL, F/F, DN 50 MM, PARA AQUA QUENTE E FRIA PREDIAL	UN	28,53
38989	JOELHO PPR 45 GRAUS, SOLDAVEL, F/F, DN 63 MM, PARA AQUA QUENTE E FRIA PREDIAL	UN	48,01
38990	JOELHO PPR 45 GRAUS, SOLDAVEL, F/F, DN 75 MM, PARA AQUA QUENTE E FRIA PREDIAL	UN	95,94
38991	JOELHO PPR 45 GRAUS, SOLDAVEL, F/F, DN 90 MM, PARA AQUA QUENTE E FRIA PREDIAL	UN	172,64
38433	JOELHO PPR, 45 GRAUS, SOLDAVEL, F/F, DN 32 MM, PARA AGUA QUENTE PREDIAL	UN	8,92
38440	JOELHO PPR, 90 GRAUS, SOLDAVEL, F/F, DN 110 MM, PARA AGUA QUENTE PREDIAL	UN	376,24
36359	JOELHO PPR, 90 GRAUS, SOLDAVEL, F/F, DN 20 MM, PARA AGUA QUENTE PREDIAL	UN	2,35
36360	JOELHO PPR, 90 GRAUS, SOLDAVEL, F/F, DN 25 MM, PARA AGUA QUENTE PREDIAL	UN	3,15
38434	JOELHO PPR, 90 GRAUS, SOLDAVEL, F/F, DN 32 MM, PARA AGUA QUENTE PREDIAL	UN	4,81
38435	JOELHO PPR, 90 GRAUS, SOLDAVEL, F/F, DN 40 MM, PARA AGUA QUENTE PREDIAL	UN	10,82
38436	JOELHO PPR, 90 GRAUS, SOLDAVEL, F/F, DN 50 MM, PARA AGUA QUENTE PREDIAL	UN	17,94
38437	JOELHO PPR, 90 GRAUS, SOLDAVEL, F/F, DN 63 MM, PARA AGUA QUENTE PREDIAL	UN	29,10
38438	JOELHO PPR, 90 GRAUS, SOLDAVEL, F/F, DN 75 MM, PARA AGUA QUENTE PREDIAL	UN	84,40
38439	JOELHO PPR, 90 GRAUS, SOLDAVEL, F/F, DN 90 MM, PARA AGUA QUENTE PREDIAL	UN	107,25
10836	JOELHO PVC COM VISITA, 90 GRAUS, DN 100 X 50 MM, SERIE NORMAL, PARA ESGOTO PREDIAL	UN	19,58
3510	JOELHO PVC, 90 GRAUS, ROSCAVEL, 1 1/4", COR BRANCA, AGUA FRIA PREDIAL	UN	12,08
10835	JOELHO PVC, COM BOLSA E ANEL, 90 GRAUS, DN 40 X *38" MM, SERIE NORMAL, PARA ESGOTO PREDIAL	UN	5,46
3485	JOELHO PVC, ROSCAVEL, 45 GRAUS, 1", COR BRANCA, PARA AGUA FRIA PREDIAL	UN	12,70
3475	JOELHO PVC, ROSCAVEL, 45 GRAUS, 1/2", COR BRANCA, PARA AGUA FRIA PREDIAL	UN	4,59
3534	JOELHO PVC, ROSCAVEL, 45 GRAUS, 3/4", COR BRANCA, PARA AGUA FRIA PREDIAL	UN	7,28
3482	JOELHO PVC, ROSCAVEL, 90 GRAUS, 1", COR BRANCA, PARA AGUA FRIA PREDIAL	UN	5,21
3543	JOELHO PVC, ROSCAVEL, 90 GRAUS, 1/2", COR BRANCA, PARA AGUA FRIA PREDIAL	UN	1,69
3505	JOELHO PVC, ROSCAVEL, 90 GRAUS, 3/4", COR BRANCA, PARA AGUA FRIA PREDIAL	UN	2,51
3521	JOELHO PVC, SOLDAVEL COM ROSCA, 90 GRAUS, 20 MM X 1/2", COR MARROM, PARA AGUA FRIA PREDIAL	UN	1,89
3531	JOELHO PVC, SOLDAVEL COM ROSCA, 90 GRAUS, 25 MM X 1/2", COR MARROM, PARA AGUA FRIA PREDIAL	UN	3,61
3522	JOELHO PVC, SOLDAVEL COM ROSCA, 90 GRAUS, 25 MM X 3/4", COR MARROM, PARA AGUA FRIA PREDIAL	UN	2,33
3527	JOELHO PVC, SOLDAVEL COM ROSCA, 90 GRAUS, 32 MM X 3/4", COR MARROM, PARA AGUA FRIA PREDIAL	UN	12,24
3530	JOELHO PVC, SOLDAVEL, 90 GRAUS, 110 MM, COR MARROM, PARA AGUA FRIA PREDIAL	UN	198,20
3542	JOELHO PVC, SOLDAVEL, 90 GRAUS, 20 MM, COR MARROM, PARA AGUA FRIA PREDIAL	UN	0,57

**INSUMOS DE EDIFICAÇÕES
(SEM DESONERAÇÃO)**
Referência SINAPI: ABRIL DE 2025

CODIGO	DESCRIÇÃO DO INSUMO	UNIDADE DE MEDIDA	PREÇO MEDIANO R\$
3529	JOELHO PVC, SOLDAVEL, 90 GRAUS, 25 MM, COR MARROM, PARA AGUA FRIA PREDIAL	UN	0,70
3536	JOELHO PVC, SOLDAVEL, 90 GRAUS, 32 MM, COR MARROM, PARA AGUA FRIA PREDIAL	UN	2,32
3535	JOELHO PVC, SOLDAVEL, 90 GRAUS, 40 MM, COR MARROM, PARA AGUA FRIA PREDIAL	UN	5,66
3540	JOELHO PVC, SOLDAVEL, 90 GRAUS, 50 MM, COR MARROM, PARA AGUA FRIA PREDIAL	UN	4,78
3539	JOELHO PVC, SOLDAVEL, 90 GRAUS, 60 MM, COR MARROM, PARA AGUA FRIA PREDIAL	UN	27,74
3513	JOELHO PVC, SOLDAVEL, 90 GRAUS, 85 MM, COR MARROM, PARA AGUA FRIA PREDIAL	UN	97,81
3516	JOELHO PVC, SOLDAVEL, BB, 45 GRAUS, DN 40 MM, PARA ESGOTO PREDIAL	UN	2,26
3517	JOELHO PVC, SOLDAVEL, BB, 90 GRAUS, SEM ANEL, DN 40 MM, PARA ESGOTO PREDIAL SECUNDARIO	UN	2,04
3515	JOELHO PVC, SOLDAVEL, COM BUCHA DE LATAO, 90 GRAUS, 20 MM X 1/2", PARA AGUA FRIA PREDIAL	UN	6,24
20147	JOELHO PVC, SOLDAVEL, COM BUCHA DE LATAO, 90 GRAUS, 25 MM X 1/2", PARA AGUA FRIA PREDIAL	UN	5,13
3524	JOELHO PVC, SOLDAVEL, COM BUCHA DE LATAO, 90 GRAUS, 25 MM X 3/4", PARA AGUA FRIA PREDIAL	UN	7,72
3532	JOELHO PVC, SOLDAVEL, COM BUCHA DE LATAO, 90 GRAUS, 32 MM X 3/4", PARA AGUA FRIA PREDIAL	UN	17,85
3528	JOELHO PVC, SOLDAVEL, PB, 45 GRAUS, DN 100 MM, PARA ESGOTO PREDIAL	UN	8,81
37952	JOELHO PVC, SOLDAVEL, PB, 45 GRAUS, DN 150 MM, PARA ESGOTO PREDIAL	UN	63,17
37951	JOELHO PVC, SOLDAVEL, PB, 45 GRAUS, DN 40 MM, PARA ESGOTO PREDIAL	UN	2,37
3518	JOELHO PVC, SOLDAVEL, PB, 45 GRAUS, DN 50 MM, PARA ESGOTO PREDIAL	UN	3,65
3519	JOELHO PVC, SOLDAVEL, PB, 45 GRAUS, DN 75 MM, PARA ESGOTO PREDIAL	UN	7,64
3520	JOELHO PVC, SOLDAVEL, PB, 90 GRAUS, DN 100 MM, PARA ESGOTO PREDIAL	UN	8,01
37950	JOELHO PVC, SOLDAVEL, PB, 90 GRAUS, DN 150 MM, PARA ESGOTO PREDIAL	UN	58,16
37949	JOELHO PVC, SOLDAVEL, PB, 90 GRAUS, DN 40 MM, PARA ESGOTO PREDIAL	UN	2,14
3526	JOELHO PVC, SOLDAVEL, PB, 90 GRAUS, DN 50 MM, PARA ESGOTO PREDIAL	UN	2,95
3509	JOELHO PVC, SOLDAVEL, PB, 90 GRAUS, DN 75 MM, PARA ESGOTO PREDIAL	UN	6,70
20151	JOELHO, PVC SERIE R, 45 GRAUS, DN 100 MM, PARA ESGOTO PREDIAL	UN	19,70
20152	JOELHO, PVC SERIE R, 45 GRAUS, DN 150 MM, PARA ESGOTO PREDIAL	UN	71,29
20148	JOELHO, PVC SERIE R, 45 GRAUS, DN 40 MM, PARA ESGOTO PREDIAL	UN	3,87
20149	JOELHO, PVC SERIE R, 45 GRAUS, DN 50 MM, PARA ESGOTO PREDIAL	UN	6,47
20150	JOELHO, PVC SERIE R, 45 GRAUS, DN 75 MM, PARA ESGOTO PREDIAL	UN	16,67
20157	JOELHO, PVC SERIE R, 90 GRAUS, DN 100 MM, PARA ESGOTO PREDIAL	UN	18,71
20158	JOELHO, PVC SERIE R, 90 GRAUS, DN 150 MM, PARA ESGOTO PREDIAL	UN	74,31
20154	JOELHO, PVC SERIE R, 90 GRAUS, DN 40 MM, PARA ESGOTO PREDIAL	UN	3,79
20155	JOELHO, PVC SERIE R, 90 GRAUS, DN 50 MM, PARA ESGOTO PREDIAL	UN	5,77
20156	JOELHO, PVC SERIE R, 90 GRAUS, DN 75 MM, PARA ESGOTO PREDIAL	UN	16,23
3499	JOELHO, PVC SOLDAVEL, 45 GRAUS, 20 MM, COR MARROM, PARA AGUA FRIA PREDIAL	UN	1,08
3500	JOELHO, PVC SOLDAVEL, 45 GRAUS, 25 MM, COR MARROM, PARA AGUA FRIA PREDIAL	UN	1,44
3501	JOELHO, PVC SOLDAVEL, 45 GRAUS, 32 MM, COR MARROM, PARA AGUA FRIA PREDIAL	UN	3,97
3502	JOELHO, PVC SOLDAVEL, 45 GRAUS, 40 MM, COR MARROM, PARA AGUA FRIA PREDIAL	UN	5,71
3503	JOELHO, PVC SOLDAVEL, 45 GRAUS, 50 MM, COR MARROM, PARA AGUA FRIA PREDIAL	UN	7,17
3477	JOELHO, PVC SOLDAVEL, 45 GRAUS, 60 MM, COR MARROM, PARA AGUA FRIA PREDIAL	UN	26,07
3478	JOELHO, PVC SOLDAVEL, 45 GRAUS, 75 MM, COR MARROM, PARA AGUA FRIA PREDIAL	UN	62,50
3525	JOELHO, PVC SOLDAVEL, 45 GRAUS, 85 MM, COR MARROM, PARA AGUA FRIA PREDIAL	UN	77,13
3511	JOELHO, PVC SOLDAVEL, 90 GRAUS, 75 MM, COR MARROM, PARA AGUA FRIA PREDIAL	UN	81,81
38913	JOELHO/COTOVELO 90 GRAUS, METALICO, PARA CONEXAO COM ANEL DESLIZANTE, DN 16 MM, EM TUBO PEX PARA INST. AGUA QUENTE/FRIA	UN	
38914	JOELHO/COTOVELO 90 GRAUS, METALICO, PARA CONEXAO COM ANEL DESLIZANTE, DN 20 MM, EM TUBO PEX PARA INST. AGUA QUENTE/FRIA	UN	
38915	JOELHO/COTOVELO 90 GRAUS, METALICO, PARA CONEXAO COM ANEL DESLIZANTE, DN 25 MM, EM TUBO PEX PARA INST. AGUA QUENTE/FRIA	UN	
38916	JOELHO/COTOVELO 90 GRAUS, METALICO, PARA CONEXAO COM ANEL DESLIZANTE, DN 32 MM, EM TUBO PEX PARA INST. AGUA QUENTE/FRIA	UN	
39300	JOELHO/COTOVELO 90 GRAUS, PLASTICO, PARA CONEXAO COM CRIMPAGEM, DN 16 MM, EM TUBO PEX PARA INST. AGUA QUENTE/FRIA	UN	
39301	JOELHO/COTOVELO 90 GRAUS, PLASTICO, PARA CONEXAO COM CRIMPAGEM, DN 20 MM, EM TUBO PEX PARA INST. AGUA QUENTE/FRIA	UN	
39302	JOELHO/COTOVELO 90 GRAUS, PLASTICO, PARA CONEXAO COM CRIMPAGEM, DN 25 MM, EM TUBO PEX PARA INST. AGUA QUENTE/FRIA	UN	
38941	JOELHO/COTOVELO 90 GRAUS, ROSCA FEMEA MOVEL, METALICO, PARA CONEXAO COM ANEL DESLIZANTE, DN 20 MM X 3/4", EM TUBO PEX PARA INST. AGUA QUENTE/FRIA	UN	
38923	JOELHO/COTOVELO 90 GRAUS, ROSCA FEMEA TERMINAL, METALICO, PARA CONEXAO COM ANEL DESLIZANTE, DN 16 MM X 1/2", EM TUBO PEX PARA INST. AGUA QUENTE/FRIA	UN	
38925	JOELHO/COTOVELO 90 GRAUS, ROSCA FEMEA TERMINAL, METALICO, PARA CONEXAO COM ANEL DESLIZANTE, DN 20 MM X 1/2", EM TUBO PEX PARA INST. AGUA QUENTE/FRIA	UN	
38926	JOELHO/COTOVELO 90 GRAUS, ROSCA FEMEA TERMINAL, METALICO, PARA CONEXAO COM ANEL DESLIZANTE, DN 20 MM X 3/4", EM TUBO PEX PARA INST. AGUA QUENTE/FRIA	UN	
38927	JOELHO/COTOVELO 90 GRAUS, ROSCA FEMEA TERMINAL, METALICO, PARA CONEXAO COM ANEL DESLIZANTE, DN 25 MM X 3/4", EM TUBO PEX PARA INST. AGUA QUENTE/FRIA	UN	
39304	JOELHO/COTOVELO 90 GRAUS, ROSCA FEMEA TERMINAL, PLASTICO, PARA CONEXAO COM CRIMPAGEM, DN 16 MM X 1/2", EM TUBO PEX PARA INST. AGUA QUENTE/FRIA	UN	
39305	JOELHO/COTOVELO 90 GRAUS, ROSCA FEMEA TERMINAL, PLASTICO, PARA CONEXAO COM CRIMPAGEM, DN 20 MM X 1/2", EM TUBO PEX PARA INST. AGUA QUENTE/FRIA	UN	
39306	JOELHO/COTOVELO 90 GRAUS, ROSCA FEMEA TERMINAL, PLASTICO, PARA CONEXAO COM CRIMPAGEM, DN 20 MM X 3/4", EM TUBO PEX PARA INST. AGUA QUENTE/FRIA	UN	
38928	JOELHO/COTOVELO 90 GRAUS, ROSCA FEMEA TERMINAL, PLASTICO, PARA CONEXAO COM CRIMPAGEM, DN 25 MM X 1/2", EM TUBO PEX PARA INST. AGUA QUENTE/FRIA	UN	
38917	JOELHO/COTOVELO 90 GRAUS, ROSCA FEMEA, COM BASE FIXA, METALICO, PARA CONEXAO COM ANEL DESLIZANTE, DN 16 MM X 1/2", EM TUBO PEX PARA INST. AGUA QUENTE/FRIA	UN	

**INSUMOS DE EDIFICAÇÕES
(SEM DESONERAÇÃO)**
Referência SINAPI: ABRIL DE 2025

CODIGO	DESCRIÇÃO DO INSUMO	UNIDAD E DE MEDIDA	PRECO MEDIANO R\$
38919	JOELHO/COTOVELO 90 GRAUS, ROSCA FEMEA, COM BASE FIXA, METALICO, PARA CONEXAO COM ANEL DESLIZANTE, DN 20 MM X 1/2", EM TUBO PEX PARA INST. AGUA QUENTE/FRIA	UN	
38922	JOELHO/COTOVELO 90 GRAUS, ROSCA FEMEA, COM BASE FIXA, METALICO, PARA CONEXAO COM ANEL DESLIZANTE, DN 25 MM X 3/4", EM TUBO PEX PARA INST. AGUA QUENTE/FRIA	UN	
12032	JOGO DE TRANQUETA E ROSETA QUADRADA DE SOBREPOR SEM FUROS, EM LATAO CROMADO, *50 X 50* MM, PARA FECHADURA DE PORTA DE BANHEIRO	JG	53,33
12030	JOGO DE TRANQUETA E ROSETA REDONDA DE SOBREPOR SEM FUROS, EM LATAO CROMADO, DIAMETRO *50* MM, PARA FECHADURA DE PORTA DE BANHEIRO	JG	50,11
14157	JUNCAO 2 GARRAS PARA FITA PERFURADA	UN	
10908	JUNCAO DE REDUCAO INVERTIDA, PVC SOLDAVEL, 100 X 50 MM, SERIE NORMAL PARA ESGOTO PREDIAL	UN	18,39
10909	JUNCAO DE REDUCAO INVERTIDA, PVC SOLDAVEL, 100 X 75 MM, SERIE NORMAL PARA ESGOTO PREDIAL	UN	21,40
3669	JUNCAO DE REDUCAO INVERTIDA, PVC SOLDAVEL, 75 X 50 MM, SERIE NORMAL PARA ESGOTO PREDIAL	UN	13,14
20139	JUNCAO DUPLA, PVC SERIE R, DN 100 X 100 X 100 MM, PARA ESGOTO PREDIAL	UN	113,05
3668	JUNCAO DUPLA, PVC SOLDAVEL, DN 100 X 100 X 100 MM, SERIE NORMAL PARA ESGOTO PREDIAL	UN	40,38
10911	JUNCAO INVERTIDA, PVC SOLDAVEL, 75 X 75 MM, SERIE NORMAL PARA ESGOTO PREDIAL	UN	17,70
3659	JUNCAO SIMPLES DE REDUCAO, PVC, DN 100 X 50 MM, SERIE NORMAL PARA ESGOTO PREDIAL	UN	18,04
3660	JUNCAO SIMPLES DE REDUCAO, PVC, DN 100 X 75 MM, SERIE NORMAL PARA ESGOTO PREDIAL	UN	23,32
20144	JUNCAO SIMPLES, PVC SERIE R, DN 100 X 100 MM, PARA ESGOTO PREDIAL	UN	52,23
20143	JUNCAO SIMPLES, PVC SERIE R, DN 100 X 75 MM, PARA ESGOTO PREDIAL	UN	66,83
20145	JUNCAO SIMPLES, PVC SERIE R, DN 150 X 100 MM, PARA ESGOTO PREDIAL	UN	128,91
20146	JUNCAO SIMPLES, PVC SERIE R, DN 150 X 150 MM, PARA ESGOTO PREDIAL	UN	176,22
20140	JUNCAO SIMPLES, PVC SERIE R, DN 40 X 40 MM, PARA ESGOTO PREDIAL	UN	8,26
20141	JUNCAO SIMPLES, PVC SERIE R, DN 50 X 50 MM, PARA ESGOTO PREDIAL	UN	20,25
20142	JUNCAO SIMPLES, PVC SERIE R, DN 75 X 75 MM, PARA ESGOTO PREDIAL	UN	35,62
3670	JUNCAO SIMPLES, PVC, 45 GRAUS, DN 100 X 100 MM, SERIE NORMAL PARA ESGOTO PREDIAL	UN	23,16
3666	JUNCAO SIMPLES, PVC, 45 GRAUS, DN 40 X 40 MM, SERIE NORMAL PARA ESGOTO PREDIAL	UN	3,64
3662	JUNCAO SIMPLES, PVC, 45 GRAUS, DN 50 X 50 MM, SERIE NORMAL PARA ESGOTO PREDIAL	UN	9,50
3658	JUNCAO SIMPLES, PVC, 45 GRAUS, DN 75 X 75 MM, SERIE NORMAL PARA ESGOTO PREDIAL	UN	18,01
42696	JUNCAO, PVC, 45 GRAUS, JE, BBB, DN 150 MM, PARA TUBO CORRUGADO E/OU LISO, REDE COLETORA DE ESGOTO	UN	142,80
39875	JUNTA DE EXPANSAO BRONZE/LATAO, PONTA X PONTA, 35 MM	UN	
39876	JUNTA DE EXPANSAO BRONZE/LATAO, PONTA X PONTA, 42 MM	UN	
39877	JUNTA DE EXPANSAO BRONZE/LATAO, PONTA X PONTA, 54 MM	UN	
39878	JUNTA DE EXPANSAO BRONZE/LATAO, PONTA X PONTA, 66 MM	UN	
39872	JUNTA DE EXPANSAO DE COBRE, PONTA X PONTA, 15 MM	UN	
39873	JUNTA DE EXPANSAO DE COBRE, PONTA X PONTA, 22 MM	UN	
39874	JUNTA DE EXPANSAO DE COBRE, PONTA X PONTA, 28 MM	UN	
3674	JUNTA DILATACAO ELASTICA PARA CONCRETO (FUGENBAND) O-12, ATE 5 MCA	M	
3681	JUNTA DILATACAO ELASTICA PARA CONCRETO (FUGENBAND) O-22, ATE 30 MCA	M	
3676	JUNTA DILATACAO ELASTICA PARA CONCRETO (FUGENBAND) O-35/10, ATE 100 MCA	M	
3679	JUNTA DILATACAO ELASTICA PARA CONCRETO (FUGENBAND) O-35/6, ATE 100 MCA	M	
3672	JUNTA PLASTICA DE DILATACAO PARA PISOS, COR CINZA, 10 X 4,5 MM (ALTURA X ESPESSURA)	M	
3671	JUNTA PLASTICA DE DILATACAO PARA PISOS, COR CINZA, 17 X 3 MM (ALTURA X ESPESSURA)	M	
3673	JUNTA PLASTICA DE DILATACAO PARA PISOS, COR CINZA, 27 X 3 MM (ALTURA X ESPESSURA)	M	
38394	KIT ACESSORIOS PARA COMPRESSOR DE AR, 5 PECAS (PISTOLAS PINTURA, LIMPEZA E PULVERIZACAO, CALIBRADOR E MANGUEIRA)	UN	321,57
3729	KIT CAVALETE, PVC, COM REGISTRO, PARA HIDROMETRO, BITOLAS 1/2" OU 3/4" - COMPLETO	UN	132,90
39357	KIT CHASSI COZINHA, CUBA SIMPLES SEM MAQUINA LAVAR LOUCA, INSTAL. PEX, QUADRO METALICO C/ TRAVESSA C/ FURO P/ESGOTO DN 50 MM E FUROS SUPERIORES P/AGUA, *340* X *650* MM (L X H), P/ CONEXAO COM ANEL DESLIZANTE (CONJUNTO COMPLETO)	UN	
39358	KIT CHASSI COZINHA, CUBA SIMPLES SEM MAQUINA LAVAR LOUCA, INSTAL. PEX, QUADRO METALICO C/ TRAVESSA COM FURO P/ESGOTO DN 50 MM E FUROS SUPERIORES P/AGUA, *340* X *650* MM (L X H), P/ CONEXAO COM CRIMPAGEM (CONJUNTO COMPLETO)	UN	
39355	KIT CHASSI TANQUE E MAQUINA LAVAR ROUPA, INSTAL. PEX, QUADRO METALICO C/ TRAVESSA C/ FURO P/ ESGOTO DN 50 MM, FURO LATERAL P/ MAQUINA E FUROS SUPERIORES P/ AGUA, *344* X *442* MM (L X H), P/ CONEXAO COM ANEL DESLIZANTE (CONJUNTO COMPLETO)	UN	
39356	KIT CHASSI TANQUE E MAQUINA LAVAR ROUPA, INSTAL. PEX, QUADRO METALICO C/ TRAVESSA C/ FURO P/ ESGOTO DN 50 MM, FURO LATERAL P/MAQUINA E FUROS SUPERIORES P/AGUA, *344* X *442* MM (L X H), P/ CONEXAO COM CRIMPAGEM (CONJUNTO COMPLETO)	UN	
39353	KIT CHUVEIRO, INSTAL. PEX, QUADRO METALICO C/ 2 TRAVESSAS, SUPERIOR C/ ESPERA P/ CHUVEIRO, INFERIOR C/ 2 REGISTROS DE PRESSAO 1/2 ", *390* X *900* MM (L X H), CONEXAO COM ANEL DESLIZANTE (CONJUNTO COMPLETO)	UN	
39354	KIT CHUVEIRO, INSTAL. PEX, QUADRO METALICO C/2 TRAVESSAS, SUPERIOR C/ ESPERA P/ CHUVEIRO E INFERIOR C/2 REGISTROS DE PRESSAO 1/2 ", *390* X *900* MM (L X H), CONEXAO COM CRIMPAGEM (CONJUNTO COMPLETO)	UN	
39398	KIT DE ACESSORIOS PARA BANHEIRO EM METAL CROMADO, 5 PECAS	UN	222,19
13343	KIT DE MATERIAIS PARA BRACADEIRA PARA FIXACAO EM POSTE CIRCULAR, CONTEM TRES FIXADORES E UM ROLO DE FITA DE 3 M EM ACO CARBONO	UN	40,18
12118	KIT DE PROTECAO ARSTOP PARA AR CONDICIONADO, TOMADA PADRAO 2P+T 20 A, COM DISJUNTOR UNIPOLAR DIN 20A	UN	23,85
39482	KIT PORTA PRONTA DE MADEIRA, FOLHA LEVE (NBR 15930) DE 600 X 2100 MM OU 700 X 2100 MM, DE 35 MM A 40 MM DE ESPESSURA, COM MARCO EM ACO, NUCLEO COLMEIA, CAPA LISA EM HDF, ACABAMENTO MELAMINICO BRANCO (INCLUI MARCO, ALIZARES, DOBRADICAS E FECHADURA)	UN	718,33

**INSUMOS DE EDIFICAÇÕES
(SEM DESONERAÇÃO)**
Referência SINAPI: ABRIL DE 2025

CODIGO	DESCRIÇÃO DO INSUMO	UNIDADE E DE MEDIDA	PREÇO MEDIANO R\$
39486	KIT PORTA PRONTA DE MADEIRA, FOLHA LEVE (NBR 15930) DE 600 X 2100 MM OU 700 X 2100 MM, DE 35 MM A 40 MM DE ESPESSURA, NUCLEO COLMEIA, ESTRUTURA USINADA PARA FECHADURA, CAPA LISA EM HDF, ACABAMENTO EM PRIMER PARA PINTURA (INCLUI MARCO, ALIZARES E DOBRADICAS)	UN	586,26
39484	KIT PORTA PRONTA DE MADEIRA, FOLHA LEVE (NBR 15930) DE 800 X 2100 MM, DE 35 MM A 40 MM DE ESPESSURA, COM MARCO EM ACO, NUCLEO COLMEIA, CAPA LISA EM HDF, ACABAMENTO MELAMINICO BRANCO (INCLUI MARCO, ALIZARES, DOBRADICAS E FECHADURA)	UN	718,33
39488	KIT PORTA PRONTA DE MADEIRA, FOLHA LEVE (NBR 15930) DE 800 X 2100 MM, DE 35 MM A 40 MM DE ESPESSURA, NUCLEO COLMEIA, ESTRUTURA USINADA PARA FECHADURA, CAPA LISA EM HDF, ACABAMENTO EM PRIMER PARA PINTURA (INCLUI MARCO, ALIZARES E DOBRADICAS)	UN	595,86
39485	KIT PORTA PRONTA DE MADEIRA, FOLHA LEVE (NBR 15930) DE 900 X 2100 MM, DE 35 MM A 40 MM DE ESPESSURA, COM MARCO EM ACO, NUCLEO COLMEIA, CAPA LISA EM HDF, ACABAMENTO MELAMINICO BRANCO (INCLUI MARCO, ALIZARES, DOBRADICAS E FECHADURA)	UN	718,33
39489	KIT PORTA PRONTA DE MADEIRA, FOLHA LEVE (NBR 15930) DE 900 X 2100 MM, DE 35 MM A 40 MM DE ESPESSURA, NUCLEO COLMEIA, ESTRUTURA USINADA PARA FECHADURA, CAPA LISA EM HDF, ACABAMENTO EM PRIMER PARA PINTURA (INCLUI MARCO, ALIZARES E DOBRADICAS)	UN	605,96
39490	KIT PORTA PRONTA DE MADEIRA, FOLHA MEDIA (NBR 15930) DE 600 X 2100 MM OU 700 X 2100 MM, DE 35 MM A 40 MM DE ESPESSURA, NUCLEO SEMI-SOLIDO (SARRAFEADO), ESTRUTURA USINADA PARA FECHADURA, CAPA LISA EM HDF, ACABAMENTO MELAMINICO BRANCO (INCLUI MARCO, ALIZARES E DOBRADICAS)	UN	902,96
39494	KIT PORTA PRONTA DE MADEIRA, FOLHA MEDIA (NBR 15930) DE 600 X 2100 MM, DE 35 MM A 40 MM DE ESPESSURA, NUCLEO SEMI-SOLIDO (SARRAFEADO), ESTRUTURA USINADA PARA FECHADURA, CAPA LISA EM HDF, ACABAMENTO EM PRIMER PARA PINTURA (INCLUI MARCO, ALIZARES E DOBRADICAS)	UN	648,40
39495	KIT PORTA PRONTA DE MADEIRA, FOLHA MEDIA (NBR 15930) DE 700 X 2100 MM, DE 35 MM A 40 MM DE ESPESSURA, NUCLEO SEMI-SOLIDO (SARRAFEADO), ESTRUTURA USINADA PARA FECHADURA, CAPA LISA EM HDF, ACABAMENTO EM PRIMER PARA PINTURA (INCLUI MARCO, ALIZARES E DOBRADICAS)	UN	730,66
39496	KIT PORTA PRONTA DE MADEIRA, FOLHA MEDIA (NBR 15930) DE 800 X 2100 MM, DE 35 MM A 40 MM DE ESPESSURA, NUCLEO SEMI-SOLIDO (SARRAFEADO), ESTRUTURA USINADA PARA FECHADURA, CAPA LISA EM HDF, ACABAMENTO EM PRIMER PARA PINTURA (INCLUI MARCO, ALIZARES E DOBRADICAS)	UN	803,72
39492	KIT PORTA PRONTA DE MADEIRA, FOLHA MEDIA (NBR 15930) DE 800 X 2100 MM, DE 35 MM A 40 MM DE ESPESSURA, NUCLEO SEMI-SOLIDO (SARRAFEADO), ESTRUTURA USINADA PARA FECHADURA, CAPA LISA EM HDF, ACABAMENTO MELAMINICO BRANCO (INCLUI MARCO, ALIZARES E DOBRADICAS)	UN	930,49
39497	KIT PORTA PRONTA DE MADEIRA, FOLHA MEDIA (NBR 15930) DE 900 X 2100 MM, DE 35 MM A 40 MM DE ESPESSURA, NUCLEO SEMI-SOLIDO (SARRAFEADO), ESTRUTURA USINADA PARA FECHADURA, CAPA LISA EM HDF, ACABAMENTO EM PRIMER PARA PINTURA (INCLUI MARCO, ALIZARES E DOBRADICAS)	UN	840,48
39493	KIT PORTA PRONTA DE MADEIRA, FOLHA MEDIA (NBR 15930) DE 900 X 2100 MM, DE 35 MM A 40 MM DE ESPESSURA, NUCLEO SEMI-SOLIDO (SARRAFEADO), ESTRUTURA USINADA PARA FECHADURA, CAPA LISA EM HDF, ACABAMENTO MELAMINICO BRANCO (INCLUI MARCO, ALIZARES E DOBRADICAS)	UN	998,04
43628	KIT PORTA PRONTA DE MADEIRA, FOLHA PESADA (NBR 15930) DE 800 X 2100 MM, DE 40 MM A 45 MM DE ESPESSURA, COM MARCO EM ACO, NUCLEO SOLIDO, CAPA LISA EM HDF, ACABAMENTO MELAMINICO BRANCO (INCLUI MARCO, ALIZARES, DOBRADICAS E FECHADURA)	UN	1.058,60
39500	KIT PORTA PRONTA DE MADEIRA, FOLHA PESADA (NBR 15930) DE 800 X 2100 MM, DE 40 MM A 45 MM DE ESPESSURA, NUCLEO SOLIDO, CAPA LISA EM HDF, ACABAMENTO MELAMINICO BRANCO (INCLUI MARCO, ALIZARES, DOBRADICAS E FECHADURA EXTERNA)	UN	1.088,95
39498	KIT PORTA PRONTA DE MADEIRA, FOLHA PESADA (NBR 15930) DE 800 X 2100 MM, DE 40 MM A 45 MM DE ESPESSURA, NUCLEO SOLIDO, ESTRUTURA USINADA PARA FECHADURA, CAPA LISA EM HDF, ACABAMENTO EM LAMINADO NATURAL COM VERNIZ (INCLUI MARCO, ALIZARES E DOBRADICAS)	UN	1.343,03
43621	KIT PORTA PRONTA DE MADEIRA, FOLHA PESADA (NBR 15930) DE 900 X 2100 MM, DE 40 MM A 45 MM DE ESPESSURA, COM MARCO EM ACO, NUCLEO SOLIDO, CAPA LISA EM HDF, ACABAMENTO MELAMINICO BRANCO (INCLUI MARCO, ALIZARES, DOBRADICAS E FECHADURA)	UN	1.124,76
39501	KIT PORTA PRONTA DE MADEIRA, FOLHA PESADA (NBR 15930) DE 900 X 2100 MM, DE 40 MM A 45 MM DE ESPESSURA, NUCLEO SOLIDO, CAPA LISA EM HDF, ACABAMENTO MELAMINICO BRANCO (INCLUI MARCO, ALIZARES, DOBRADICAS E FECHADURA EXTERNA)	UN	1.118,44
39499	KIT PORTA PRONTA DE MADEIRA, FOLHA PESADA (NBR 15930) DE 900 X 2100 MM, DE 40 MM A 45 MM DE ESPESSURA, NUCLEO SOLIDO, ESTRUTURA USINADA PARA FECHADURA, CAPA LISA EM HDF, ACABAMENTO EM LAMINADO NATURAL COM VERNIZ (INCLUI MARCO, ALIZARES E DOBRADICAS)	UN	1.362,10
3733	LADRILHO HIDRAULICO, *20 X 20* CM, E= 2 CM, PADRAO COPACABANA, 2 CORES (PRETO E BRANCO)	M2	56,56
3731	LADRILHO HIDRAULICO, *20 X 20* CM, E= 2 CM, PADRAO DADOS, COR NATURAL	M2	52,50
38137	LADRILHO HIDRAULICO, *25 X 25* CM, E= 2 CM, PADRAO RAMPA, COR NATURAL	M2	52,81
38138	LADRILHO HIDRAULICO, *30 X 30* CM, E= 2 CM, PADRAO MILANO, COR NATURAL	M2	51,86
3745	LAJE PRE-MOLDADA CONVENCIONAL (LAJOTAS + VIGOTAS) PARA FORRO, UNIDIRECIONAL, SOBRECARGA 100 KG/M2, VAO ATE 5,00 M (SEM COLOCACAO)	M2	53,11
3736	LAJE PRE-MOLDADA CONVENCIONAL (LAJOTAS + VIGOTAS) PARA FORRO, UNIDIRECIONAL, SOBRECARGA DE 100 KG/M2, VAO ATE 4,00 M (SEM COLOCACAO)	M2	47,25
3741	LAJE PRE-MOLDADA CONVENCIONAL (LAJOTAS + VIGOTAS) PARA FORRO, UNIDIRECIONAL, SOBRECARGA DE 100 KG/M2, VAO ATE 4,50 M (SEM COLOCACAO)	M2	49,25
3747	LAJE PRE-MOLDADA CONVENCIONAL (LAJOTAS + VIGOTAS) PARA PISO, UNIDIRECIONAL, SOBRECARGA 350 KG/M2 VAO ATE 3,50 M (SEM COLOCACAO)	M2	54,02
3743	LAJE PRE-MOLDADA CONVENCIONAL (LAJOTAS + VIGOTAS) PARA PISO, UNIDIRECIONAL, SOBRECARGA DE 200 KG/M2, VAO ATE 3,50 M (SEM COLOCACAO)	M2	49,08
3744	LAJE PRE-MOLDADA CONVENCIONAL (LAJOTAS + VIGOTAS) PARA PISO, UNIDIRECIONAL, SOBRECARGA DE 200 KG/M2, VAO ATE 4,50 M (SEM COLOCACAO)	M2	54,02
3739	LAJE PRE-MOLDADA CONVENCIONAL (LAJOTAS + VIGOTAS) PARA PISO, UNIDIRECIONAL, SOBRECARGA DE 200 KG/M2, VAO ATE 5,00 M (SEM COLOCACAO)	M2	56,77
3737	LAJE PRE-MOLDADA CONVENCIONAL (LAJOTAS + VIGOTAS) PARA PISO, UNIDIRECIONAL, SOBRECARGA DE 350 KG/M2, VAO ATE 4,50 M (SEM COLOCACAO)	M2	59,52

**INSUMOS DE EDIFICAÇÕES
(SEM DESONERAÇÃO)**
Referência SINAPI: ABRIL DE 2025

CODIGO	DESCRIÇÃO DO INSUMO	UNIDADE DE MEDIDA	PREÇO MEDIANO R\$
3738	LAJE PRE-MOLDADA CONVENCIONAL (LAJOTAS + VIGOTAS) PARA PISO, UNIDIRECIONAL, SOBRECARGA DE 350 KG/M2, VAO ATE 5,00 M (SEM COLOCACAO)	M2	68,67
11649	LAJE PRE-MOLDADA DE TRANSICAO EXCENTRICA EM CONCRETO ARMADO, DN 1200 MM, FURO CIRCULAR DN 600 MM, ESPESSURA 12 CM	UN	391,91
11650	LAJE PRE-MOLDADA DE TRANSICAO EXCENTRICA EM CONCRETO ARMADO, DN 1500 MM, FURO CIRCULAR DN 530 MM, ESPESSURA 15 CM	UN	668,00
3742	LAJE PRE-MOLDADA TRELICADA (LAJOTAS + VIGOTAS) PARA FORRO, UNIDIRECIONAL, SOBRECARGA DE 100 KG/M2, VAO ATE 6,00 M (SEM COLOCACAO)	M2	71,24
3746	LAJE PRE-MOLDADA TRELICADA (LAJOTAS + VIGOTAS) PARA PISO, UNIDIRECIONAL, SOBRECARGA DE 200 KG/M2, VAO ATE 6,00 M (SEM COLOCACAO)	M2	83,18
21106	LAMBRI EM ALUMINIO, DE APROXIMADAMENTE 0,6 KG/M, COM APROXIMADAMENTE 168,0 MM DE LARGURA, 6,0 MM DE ALTURA E 6,0 M DE EXTENSAO	KG	
38194	LAMPADA LED 10 W BIVOLT BRANCA, FORMATO TRADICIONAL (BASE E27)	UN	5,50
38193	LAMPADA LED 6 W BIVOLT BRANCA, FORMATO TRADICIONAL (BASE E27)	UN	4,78
39388	LAMPADA LED TIPO DICROICA BIVOLT, LUZ BRANCA, 5 W (BASE GU10)	UN	6,76
39387	LAMPADA LED TUBULAR BIVOLT 18/20 W, BASE G13	UN	10,54
39386	LAMPADA LED TUBULAR BIVOLT 9/10 W, BASE G13	UN	7,35
746	LAVADORA DE ALTA PRESSAO (LAVA - JATO) PARA AGUA FRIA, PRESSAO DE OPERACAO ENTRE 1400 E 1900 LIB/POL2, VAZAO MAXIMA ENTRE 400 E 700 L/H, POTENCIA DE OPERACAO ENTRE 2,50 E 3,00 CV	UN	2.400,00
20269	LAVATORIO / CUBA DE EMBUTIR, OVAL, DE LOUCA BRANCA, SEM LADRAO, DIMENSOES *50 X 35* CM (L X C)	UN	125,56
20270	LAVATORIO / CUBA DE EMBUTIR, OVAL, DE LOUCA COLORIDA, SEM LADRAO, DIMENSOES *50 X 35* CM (L X C)	UN	138,74
11696	LAVATORIO / CUBA DE SOBREPOR, OVAL PEQUENA, DE LOUCA BRANCA, SEM LADRAO, DIMENSOES *44 X 31* CM (L X C)	UN	222,10
10427	LAVATORIO / CUBA DE SOBREPOR, RETANGULAR, DE LOUCA BRANCA, COM LADRAO, DIMENSOES *52 X 45* CM (L X C)	UN	621,52
10428	LAVATORIO / CUBA DE SOBREPOR, RETANGULAR, DE LOUCA COLORIDA, COM LADRAO, DIMENSOES *52 X 45* CM (L X C)	UN	640,37
36521	LAVATORIO DE CANTO DE LOUCA BRANCA, SUSPENSO (SEM COLUNA), DIMENSOES *40 X 30* CM (L X C)	UN	199,80
36794	LAVATORIO DE LOUCA BRANCA, COM COLUNA, DIMENSOES *44 X 35* CM (L X C)	UN	212,71
10426	LAVATORIO DE LOUCA BRANCA, COM COLUNA, DIMENSOES *54 X 44* CM (L X C)	UN	238,19
10425	LAVATORIO DE LOUCA BRANCA, SUSPENSO (SEM COLUNA), DIMENSOES *40 X 30* CM	UN	120,83
10431	LAVATORIO DE LOUCA COLORIDA, COM COLUNA, DIMENSOES *54 X 44* CM (L X C)	UN	413,70
10429	LAVATORIO DE LOUCA COLORIDA, SUSPENSO (SEM COLUNA), DIMENSOES *40 X 30* CM (L X C)	UN	204,08
10853	LETRA ACO INOX (AISI 304), CHAPA NUM. 22, RECORTADO, H= 20 CM (SEM RELEVO)	UN	122,15
5093	LEVANTADOR DE JANELA GUILHOTINA, EM LATAO CROMADO	PAR	16,95
44331	LIMPA VIDROS COM PULVERIZADOR	L	48,77
37768	LIMPADORA A SUCCAO, TANQUE 12000 L, BASCULAMENTO HIDRAULICO, BOMBA 12 M3/MIN 95% VACUO (INCLUI MONTAGEM, NAO INCLUI CAMINHAO)	UN	
37773	LIMPADORA DE SUCCAO TANQUE 7000 L, BOMBA 12 M3/MIN 95% VACUO (INCLUI MONTAGEM, NAO INCLUI CAMINHAO)	UN	
37769	LIMPADORA DE SUCCAO, TANQUE 11000 L, BOMBA 340 M3/MIN (INCLUI MONTAGEM, NAO INCLUI CAMINHAO)	UN	
37770	LIMPADORA DE SUCCAO, TANQUE 5500 L, BOMBA 60M3/MIN, VACUO 500 MBAR (INCLUI MONTAGEM, NAO INCLUI CAMINHAO)	UN	
38382	LINHA PARA PEDREIRO LISA, 0,8 MM X 100 M	UN	11,70
38383	LIXA D'AGUA EM FOLHA, COR PRETA, GRAO 100	UN	2,19
3768	LIXA EM FOLHA PARA FERRO, NUMERO 150	UN	4,63
3767	LIXA EM FOLHA PARA PAREDE OU MADEIRA, NUMERO 120, COR VERMELHA	UN	1,55
13192	LIXADEIRA ELETRICA ANGULAR PARA CONCRETO, POTENCIA 1.400 W, PRATO DIAMANTADO DE 5"	UN	6.464,03
38413	LIXADEIRA ELETRICA ANGULAR, PARA DISCO DE 7" (180 MM), POTENCIA DE 2.200 W, *5.000* RPM, 220 V	UN	1.069,05
42440	LIXEIRA DUPLA, COM CAPACIDADE VOLUMETRICA DE 60L*, FABRICADA EM TUBO DE ACO CARBONO, CESTOS EM CHAPA DE ACO E PINTURA NO PROCESSO ELETROSTATICO - PARA ACADEMIA AO AR LIVRE / ACADEMIA DA TERCEIRA IDADE - ATI	UN	
20193	LOCACAO DE ANDAIME METALICO TIPO FACHADEIRO, PECAS COM APROXIMADAMENTE 1,20 M DE LARGURA E 2,0 M DE ALTURA, INCLUINDO DIAGONAIS EM X, BARRAS DE LIGACAO, SAPATAS E DEMAIS ITENS NECESSARIOS A MONTAGEM (NAO INCLUI INSTALACAO)	M2XMES	19,50
10527	LOCACAO DE ANDAIME METALICO TUBULAR DE ENCAIXE, TIPO DE TORRE, CADA PAINEL COM LARGURA DE 1 ATE 1,5 M E ALTURA DE *1,00* M, INCLUINDO DIAGONAL, BARRAS DE LIGACAO, SAPATAS OU RODIZIOS E DEMAIS ITENS NECESSARIOS A MONTAGEM (NAO INCLUI INSTALACAO)	MXMES	26,00
41805	LOCACAO DE ANDAIME SUSPENSO OU BALANCIM MANUAL, CAPACIDADE DE CARGA TOTAL DE APROXIMADAMENTE 250 KG/M2, PLATAFORMA DE 1,50 M X 0,80 M (C X L), CABO DE 45 M	MES	747,50
40271	LOCACAO DE APRUMADOR METALICO DE PILAR, COM ALTURA E ANGULO REGULAVEIS, EXTENSAO DE *1,50* A *2,80* M	UNXMES	19,90
40287	LOCACAO DE BARRA DE ANCORAGEM DE 0,80 A 1,20 M DE EXTENSAO, COM ROSCA DE 5/8", INCLUINDO PORCA E FLANGE	MES	7,66
4084	LOCACAO DE BOMBA SUBMERSIVEL PARA DRENAGEM E ESGOTAMENTO, MOTOR ELETRICO TRIFASICO, POTENCIA DE 1 CV, DIAMETRO DE RECALQUE DE 2". FAIXA DE OPERACAO Q=25 M3/H (+ OU - 1 M3/H) E AMT=2 M, Q=12 M3/H (+ OU - 2 M3/H) E AMT = 12 M (+ OU - 2 M)	H	1,58
743	LOCACAO DE BOMBA SUBMERSIVEL PARA DRENAGEM E ESGOTAMENTO, MOTOR ELETRICO TRIFASICO, POTENCIA DE 2 CV, DIAMETRO DE RECALQUE DE 2", FAIXA DE OPERACAO Q=35 M3/H (+ OU - 3 M3/H) E AMT=2 M, Q=13 M3/H (+ OU - 3 M3/H) E AMT = 17 M (+ OU - 3 M)	H	1,58

**INSUMOS DE EDIFICAÇÕES
(SEM DESONERAÇÃO)**
Referência SINAPI: ABRIL DE 2025

CODIGO	DESCRIÇÃO DO INSUMO	UNIDADE DE MEDIDA	PREÇO MEDIANO R\$
40293	LOCACAO DE BOMBA SUBMERSIVEL PARA DRENAGEM E ESGOTAMENTO, MOTOR ELETRICO TRIFASICO, POTENCIA DE 2 CV, DIAMETRO DE RECALQUE DE 3". FAIXA DE OPERACAO Q=70 M3/H (+ OU - 2 M3/H) E AMT=2 M, Q=9,5 M3/H (+ OU - 3,5 M3/H) E AMT = 10 M (+ OU - 2 M)	H	1,89
40294	LOCACAO DE BOMBA SUBMERSIVEL PARA DRENAGEM E ESGOTAMENTO, MOTOR ELETRICO TRIFASICO, POTENCIA DE 3 CV, DIAMETRO DE RECALQUE DE 2", FAIXA DE OPERACAO Q=84 M3/H (+ OU - 2,5 M3/H) E AMT=2 M, Q=9,1 M3/H (+ OU - 2 M3/H) E AMT = 12 M (+ OU - 2 M)	H	1,58
4085	LOCACAO DE BOMBA SUBMERSIVEL PARA DRENAGEM E ESGOTAMENTO, MOTOR ELETRICO TRIFASICO, POTENCIA DE 4 CV, DIAMETRO DE RECALQUE DE 3". FAIXA DE OPERACAO Q=60 M3/H (+ OU - 1 M3/H) E AMT=2 M, Q=11 M3/H (+ OU - 1 M3/H) E AMT = 23 M (+ OU - 1 M)	H	2,21
10779	LOCACAO DE CONTAINER 2,30 X 4,30 M, ALT. 2,50 M, P/ SANITARIO, C/ 5 BACIAS, 1 LAVATORIO E 4 MICTORIOS (NAO INCLUI MOBILIZACAO/DESMOBILIZACAO)	MES	875,00
10777	LOCACAO DE CONTAINER 2,30 X 4,30 M, ALT. 2,50 M, PARA SANITARIO, COM 3 BACIAS, 4 CHUVEIROS, 1 LAVATORIO E 1 MICTORIO (NAO INCLUI MOBILIZACAO/DESMOBILIZACAO)	MES	794,79
10775	LOCACAO DE CONTAINER 2,30 X 6,00 M, ALT. 2,50 M, COM 1 SANITARIO, PARA ESCRITORIO, COMPLETO, SEM DIVISORIAS INTERNAS (NAO INCLUI MOBILIZACAO/DESMOBILIZACAO)	MES	700,00
10776	LOCACAO DE CONTAINER 2,30 X 6,00 M, ALT. 2,50 M, PARA ESCRITORIO, SEM DIVISORIAS INTERNAS E SEM SANITARIO (NAO INCLUI MOBILIZACAO/DESMOBILIZACAO)	MES	546,87
10778	LOCACAO DE CONTAINER 2,30 X 6,00 M, ALT. 2,50 M, PARA SANITARIO, COM 4 BACIAS, 8 CHUVEIROS, 1 LAVATORIO E 1 MICTORIO (NAO INCLUI MOBILIZACAO/DESMOBILIZACAO)	MES	875,00
40339	LOCACAO DE CRUZETA, SIMPLES, PARA ESCORA METALICA, COMPRIMENTO ENTRE 50 A 60 CM, PARA ESCORA DE 1,80 A 3,20 METROS E TUBO EXTERNO ATE 48 MM DE DIAMETRO	UNXMES	6,98
10749	LOCACAO DE ESCORA METALICA TELESOPICA, COM ALTURA REGULAVEL DE *1,80* A *3,20* M, COM CAPACIDADE DE CARGA DE NO MINIMO 1000 KGF (10 KN), INCLUSO TRIPE E FORCADO	UNXMES	23,07
40290	LOCACAO DE FORMA PLASTICA PARA LAJE NERVURADA, DIMENSOES *60* X *60* X *16* CM	UNXMES	12,48
3346	LOCACAO DE GRUPO GERADOR *80 A 125* KVA, MOTOR DIESEL, REBOCAVEL, ACIONAMENTO MANUAL	H	
3348	LOCACAO DE GRUPO GERADOR ACIMA DE * 125 ATE 180* KVA, MOTOR DIESEL, REBOCAVEL, ACIONAMENTO MANUAL	H	
39833	LOCACAO DE GRUPO GERADOR DE *260* KVA, DIESEL REBOCAVEL, ACIONAMENTO MANUAL	H	
7252	LOCACAO DE NIVEL OPTICO, COM PRECISAO DE 0,7 MM, AUMENTO DE 32X	H	
7247	LOCACAO DE TEODOLITO ELETRONICO, PRECISAO ANGULAR DE 5 A 7 SEGUNDOS, INCLUINDO TRIPE	H	
40291	LOCACAO DE TORRE METALICA COMPLETA PARA UMA CARGA DE 8 TF (80 KN) E PE DIREITO DE 6 M, INCLUINDO MODULOS, DIAGONAIS, SAPATAS E FORCADOS	UNXMES	650,00
40275	LOCACAO DE VIGA SANDUICHE METALICA VAZADA PARA TRAVAMENTO DE PILARES, ALTURA DE *8* CM, LARGURA DE *6* CM E EXTENSAO DE 2 M	UNXMES	20,80
42408	LONA PLASTICA EXTRA FORTE PRETA, E = 200 MICRA	M2	1,80
3777	LONA PLASTICA PESADA PRETA, E = 150 MICRA	M2	1,30
44699	LUBRIFICANTE REDUTOR DE TORQUE E ARRASTO DE ALTO DESEMPENHO, PARA PERFURACAO HORIZONTAL DIRECIONAL, HDD	KG	49,10
3798	LUMINARIA ABERTA P/ ILUMINACAO PUBLICA, TIPO X-57 PETERCO OU EQUIV	UN	
38769	LUMINARIA ARANDELA TIPO MEIA-LUA COM VIDRO FOSCO *30 X 15* CM, PARA 1 LAMPADA, BASE E27, POTENCIA MAXIMA 40/60 W (NAO INCLUI LAMPADA)	UN	
38774	LUMINARIA DE EMERGENCIA 30 LEDS, POTENCIA 2 W, BATERIA DE LITIO, AUTONOMIA DE 6 HORAS	UN	13,81
42247	LUMINARIA DE LED PARA ILUMINACAO PUBLICA, DE 138 W ATE 180 W, INVOLUCRO EM ALUMINIO OU ACO INOX	UN	471,62
42248	LUMINARIA DE LED PARA ILUMINACAO PUBLICA, DE 181 W ATE 239 W, INVOLUCRO EM ALUMINIO OU ACO INOX	UN	547,82
42249	LUMINARIA DE LED PARA ILUMINACAO PUBLICA, DE 240 W ATE 350 W, INVOLUCRO EM ALUMINIO OU ACO INOX	UN	907,54
42244	LUMINARIA DE LED PARA ILUMINACAO PUBLICA, DE 33 W ATE 50 W, INVOLUCRO EM ALUMINIO OU ACO INOX	UN	141,73
42245	LUMINARIA DE LED PARA ILUMINACAO PUBLICA, DE 51 W ATE 67 W, INVOLUCRO EM ALUMINIO OU ACO INOX	UN	261,54
42246	LUMINARIA DE LED PARA ILUMINACAO PUBLICA, DE 68 W ATE 97 W, INVOLUCRO EM ALUMINIO OU ACO INOX	UN	289,51
42243	LUMINARIA DE LED PARA ILUMINACAO PUBLICA, DE 98 W ATE 137 W, INVOLUCRO EM ALUMINIO OU ACO INOX	UN	349,09
38889	LUMINARIA DE SOBREPOR EM CHAPA DE ACO COM ALETAS PLASTICAS, PARA 1 LAMPADA, BASE E27, POTENCIA MAXIMA 40/60 W (NAO INCLUI LAMPADA)	UN	
38784	LUMINARIA DE SOBREPOR EM CHAPA DE ACO COM ALETAS PLASTICAS, PARA 2 LAMPADAS, BASE E27, POTENCIA MAXIMA 40/60 W (NAO INCLUI LAMPADAS)	UN	
3780	LUMINARIA DE SOBREPOR EM CHAPA DE ACO PARA 1 LAMPADA FLUORESCENTE DE *36* W, ALETADA, COMPLETA (LAMPADA E REATOR INCLUSOS)	UN	
38773	LUMINARIA DE TETO PLAFON/PLAFONIER EM PLASTICO COM BASE E27, POTENCIA MAXIMA 60 W (NAO INCLUI LAMPADA)	UN	
12271	LUMINARIA DUPLA P/SINALIZACAO, TIPO WETZEL AS-2/110 OU EQUIV	UN	
39385	LUMINARIA LED PLAFON REDONDO DE SOBREPOR BIVOLT 12/13 W, D = *17* CM	UN	12,63
39389	LUMINARIA LED REFLETOR RETANGULAR BIVOLT, LUZ BRANCA, 10 W	UN	13,71
39390	LUMINARIA LED REFLETOR RETANGULAR BIVOLT, LUZ BRANCA, 30 W	UN	28,74
39391	LUMINARIA LED REFLETOR RETANGULAR BIVOLT, LUZ BRANCA, 50 W	UN	32,27
3803	LUMINARIA PLAFON REDONDO COM VIDRO FOSCO DIAMETRO *25* CM, PARA 1 LAMPADA, BASE E27, POTENCIA MAXIMA 40/60 W (NAO INCLUI LAMPADA)	UN	
38770	LUMINARIA PLAFON REDONDO COM VIDRO FOSCO DIAMETRO *30* CM, PARA 2 LAMPADAS, BASE E27, POTENCIA MAXIMA 40/60 W (NAO INCLUI LAMPADAS)	UN	
12267	LUMINARIA PROVA DE TEMPO PETERCO Y.31/1	UN	

**INSUMOS DE EDIFICAÇÕES
(SEM DESONERAÇÃO)**
Referência SINAPI: ABRIL DE 2025

CODIGO	DESCRIÇÃO DO INSUMO	UNIDADE E DE MEDIDA	PREÇO MEDIANO R\$
43265	LUMINARIA SOLAR LED EXTERNA, TIPO ARANDELA DE PAREDE, EM ALUMINIO, 16 LEDS, LUZ BRANCA, *180* LUMENS, CAPACIDADE DE ILUMINACAO ATE 36 H, RETANGULAR, *13 X 9 X 7* (C X L X A), COM SENSOR DE MOVIMENTO / PRESENÇA, BATERIA RECARREGAVEL COM LUZ SOLAR, RESISTENTE AO CALOR, A PROVA DE AGUA E POEIRA/ IMPERMEAVEL, IP65	UN	39,52
12266	LUMINARIA SPOT DE SOBREPOR EM ALUMINIO COM ALETA PLASTICA PARA 1 LAMPADA, BASE E27, POTENCIA MAXIMA 40/60 W (NAO INCLUI LAMPADA)	UN	
39378	LUMINARIA SPOT DE SOBREPOR EM ALUMINIO COM ALETA PLASTICA PARA 2 LAMPADAS, BASE E27, POTENCIA MAXIMA 40/60 W (NAO INCLUI LAMPADA)	UN	
43543	LUMINARIA TIPO TARTARUGA A PROVA DE TEMPO, GASES, VAPOR E PO, EM ALUMINIO, COM GRADE, BASE E27, POTENCIA MAXIMA 100 W (NAO INCLUI LAMPADA)	UN	
38775	LUMINARIA TIPO TARTARUGA PARA AREA EXTERNA EM ALUMINIO, COM GRADE, PARA 1 LAMPADA, BASE E27, POTENCIA MAXIMA 40/60 W (NAO INCLUI LAMPADA)	UN	
44252	LUVA CPVC, SOLDAVEL, 114 MM, PARA AGUA QUENTE PREDIAL	UN	207,66
21119	LUVA CPVC, SOLDAVEL, 15 MM, PARA AGUA QUENTE PREDIAL	UN	2,08
37974	LUVA CPVC, SOLDAVEL, 22 MM, PARA AGUA QUENTE PREDIAL	UN	2,69
37975	LUVA CPVC, SOLDAVEL, 28 MM, PARA AGUA QUENTE PREDIAL	UN	6,00
37976	LUVA CPVC, SOLDAVEL, 35 MM, PARA AGUA QUENTE PREDIAL	UN	13,35
37977	LUVA CPVC, SOLDAVEL, 42 MM, PARA AGUA QUENTE PREDIAL	UN	18,47
37978	LUVA CPVC, SOLDAVEL, 54 MM, PARA AGUA QUENTE PREDIAL	UN	36,63
37979	LUVA CPVC, SOLDAVEL, 73 MM, PARA AGUA QUENTE PREDIAL	UN	155,47
37980	LUVA CPVC, SOLDAVEL, 89 MM, PARA AGUA QUENTE PREDIAL	UN	178,58
36147	LUVA DE BORRACHA ISOLANTE PARA ALTA TENSAO, RESISTENTE A OZONIO, TENSAO DE ENSAIO 2,5 KV (PAR)	PAR	411,43
12731	LUVA DE COBRE SEM ANEL DE SOLDA, BOLSA X BOLSA, 104 MM	UN	
12723	LUVA DE COBRE SEM ANEL DE SOLDA, BOLSA X BOLSA, 15 MM	UN	
12724	LUVA DE COBRE SEM ANEL DE SOLDA, BOLSA X BOLSA, 22 MM	UN	
12725	LUVA DE COBRE SEM ANEL DE SOLDA, BOLSA X BOLSA, 28 MM	UN	
12726	LUVA DE COBRE SEM ANEL DE SOLDA, BOLSA X BOLSA, 35 MM	UN	
12727	LUVA DE COBRE SEM ANEL DE SOLDA, BOLSA X BOLSA, 42 MM	UN	
12728	LUVA DE COBRE SEM ANEL DE SOLDA, BOLSA X BOLSA, 54 MM	UN	
12729	LUVA DE COBRE SEM ANEL DE SOLDA, BOLSA X BOLSA, 66 MM	UN	
12730	LUVA DE COBRE SEM ANEL DE SOLDA, BOLSA X BOLSA, 79 MM	UN	
3840	LUVA DE CORRER COM TRAVAS DEFOFO, PVC, JE, DN 100 MM	UN	
3838	LUVA DE CORRER COM TRAVAS DEFOFO, PVC, JE, DN 150 MM	UN	
3844	LUVA DE CORRER COM TRAVAS DEFOFO, PVC, JE, DN 200 MM	UN	
3839	LUVA DE CORRER COM TRAVAS DEFOFO, PVC, JE, DN 250 MM	UN	
3843	LUVA DE CORRER COM TRAVAS DEFOFO, PVC, JE, DN 300 MM	UN	
3900	LUVA DE CORRER PARA TUBO ROSCAVEL, PVC, 1 1/2", PARA AGUA FRIA PREDIAL	UN	44,68
3846	LUVA DE CORRER PARA TUBO ROSCAVEL, PVC, 1/2", PARA AGUA FRIA PREDIAL	UN	13,42
3886	LUVA DE CORRER PARA TUBO ROSCAVEL, PVC, 3/4", PARA AGUA FRIA PREDIAL	UN	17,82
3854	LUVA DE CORRER PARA TUBO SOLDABEL, PVC, 20 MM, PARA AGUA FRIA PREDIAL	UN	10,16
3873	LUVA DE CORRER PARA TUBO SOLDABEL, PVC, 25 MM, PARA AGUA FRIA PREDIAL	UN	11,83
38021	LUVA DE CORRER PARA TUBO SOLDABEL, PVC, 32 MM, PARA AGUA FRIA PREDIAL	UN	21,00
43838	LUVA DE CORRER PARA TUBO SOLDABEL, PVC, 40 MM, PARA AGUA FRIA PREDIAL	UN	27,14
3847	LUVA DE CORRER PARA TUBO SOLDABEL, PVC, 50 MM, PARA AGUA FRIA PREDIAL	UN	27,37
38022	LUVA DE CORRER PARA TUBO SOLDABEL, PVC, 60 MM, PARA AGUA FRIA PREDIAL	UN	37,62
3826	LUVA DE CORRER PVC PBA, JE, DN 100 / DE 110 MM, PARA REDE DE AGUA	UN	
3825	LUVA DE CORRER PVC PBA, JE, DN 50 / DE 60 MM, PARA REDE DE AGUA	UN	
3827	LUVA DE CORRER PVC PBA, JE, DN 75 / DE 85 MM, PARA REDE DE AGUA	UN	
3830	LUVA DE CORRER PVC, JE, DN 250 MM, PARA REDE COLETORA DE ESGOTO	UN	190,60
37981	LUVA DE CORRER, CPVC, SOLDAVEL, 15 MM, PARA AGUA QUENTE PREDIAL	UN	7,78
37982	LUVA DE CORRER, CPVC, SOLDAVEL, 22 MM, PARA AGUA QUENTE PREDIAL	UN	11,29
37983	LUVA DE CORRER, CPVC, SOLDAVEL, 28 MM, PARA AGUA QUENTE PREDIAL	UN	16,69
37984	LUVA DE CORRER, CPVC, SOLDAVEL, 35 MM, PARA AGUA QUENTE PREDIAL	UN	23,44
37985	LUVA DE CORRER, CPVC, SOLDAVEL, 42 MM, PARA AGUA QUENTE PREDIAL	UN	33,30
20165	LUVA DE CORRER, PVC SERIE R, 100 MM, PARA ESGOTO PREDIAL	UN	23,63
20166	LUVA DE CORRER, PVC SERIE R, 150 MM, PARA ESGOTO PREDIAL	UN	72,16
20164	LUVA DE CORRER, PVC SERIE R, 75 MM, PARA ESGOTO PREDIAL	UN	11,35
3893	LUVA DE CORRER, PVC, DN 100 MM, PARA ESGOTO PREDIAL	UN	17,79
3848	LUVA DE CORRER, PVC, DN 50 MM, PARA ESGOTO PREDIAL	UN	10,85
3895	LUVA DE CORRER, PVC, DN 75 MM, PARA ESGOTO PREDIAL	UN	12,05
12404	LUVA DE FERRO GALVANIZADO, COM ROSCA BSP MACHO/FEMEA, DE 3/4"	UN	
3939	LUVA DE FERRO GALVANIZADO, COM ROSCA BSP, DE 1 1/2"	UN	
3911	LUVA DE FERRO GALVANIZADO, COM ROSCA BSP, DE 1 1/4"	UN	
3910	LUVA DE FERRO GALVANIZADO, COM ROSCA BSP, DE 1"	UN	
3908	LUVA DE FERRO GALVANIZADO, COM ROSCA BSP, DE 1/2"	UN	
3913	LUVA DE FERRO GALVANIZADO, COM ROSCA BSP, DE 2 1/2"	UN	
3912	LUVA DE FERRO GALVANIZADO, COM ROSCA BSP, DE 2"	UN	
3914	LUVA DE FERRO GALVANIZADO, COM ROSCA BSP, DE 3"	UN	
3909	LUVA DE FERRO GALVANIZADO, COM ROSCA BSP, DE 3/4"	UN	
3915	LUVA DE FERRO GALVANIZADO, COM ROSCA BSP, DE 4"	UN	
3916	LUVA DE FERRO GALVANIZADO, COM ROSCA BSP, DE 5"	UN	
3917	LUVA DE FERRO GALVANIZADO, COM ROSCA BSP, DE 6"	UN	
1904	LUVA DE PRESSAO, EM PVC, DE 20 MM, PARA ELETRODUTO FLEXIVEL	UN	1,64
1899	LUVA DE PRESSAO, EM PVC, DE 25 MM, PARA ELETRODUTO FLEXIVEL	UN	1,86
1900	LUVA DE PRESSAO, EM PVC, DE 32 MM, PARA ELETRODUTO FLEXIVEL	UN	3,00

**INSUMOS DE EDIFICAÇÕES
(SEM DESONERAÇÃO)**
Referência SINAPI: ABRIL DE 2025

CODIGO	DESCRIÇÃO DO INSUMO	UNIDAD E DE MEDIDA	PRECO MEDIANO R\$
12407	LUVA DE REDUCAO DE FERRO GALVANIZADO, COM ROSCA BSP MACHO/FEMEA, DE 1 1/2" X 1"	UN	
12408	LUVA DE REDUCAO DE FERRO GALVANIZADO, COM ROSCA BSP MACHO/FEMEA, DE 1" X 1/2"	UN	
12409	LUVA DE REDUCAO DE FERRO GALVANIZADO, COM ROSCA BSP MACHO/FEMEA, DE 1" X 3/4"	UN	
12410	LUVA DE REDUCAO DE FERRO GALVANIZADO, COM ROSCA BSP MACHO/FEMEA, DE 3/4" X 1/2"	UN	
3936	LUVA DE REDUCAO DE FERRO GALVANIZADO, COM ROSCA BSP, DE 1 1/2" X 1 1/4"	UN	
3924	LUVA DE REDUCAO DE FERRO GALVANIZADO, COM ROSCA BSP, DE 1 1/2" X 1"	UN	
3922	LUVA DE REDUCAO DE FERRO GALVANIZADO, COM ROSCA BSP, DE 1 1/2" X 1/2"	UN	
3923	LUVA DE REDUCAO DE FERRO GALVANIZADO, COM ROSCA BSP, DE 1 1/2" X 3/4"	UN	
3921	LUVA DE REDUCAO DE FERRO GALVANIZADO, COM ROSCA BSP, DE 1 1/4" X 1"	UN	
3937	LUVA DE REDUCAO DE FERRO GALVANIZADO, COM ROSCA BSP, DE 1 1/4" X 1/2"	UN	
3920	LUVA DE REDUCAO DE FERRO GALVANIZADO, COM ROSCA BSP, DE 1 1/4" X 3/4"	UN	
3938	LUVA DE REDUCAO DE FERRO GALVANIZADO, COM ROSCA BSP, DE 1" X 1/2"	UN	
3919	LUVA DE REDUCAO DE FERRO GALVANIZADO, COM ROSCA BSP, DE 1" X 3/4"	UN	
3927	LUVA DE REDUCAO DE FERRO GALVANIZADO, COM ROSCA BSP, DE 2 1/2" X 1 1/2"	UN	
3928	LUVA DE REDUCAO DE FERRO GALVANIZADO, COM ROSCA BSP, DE 2 1/2" X 2"	UN	
3926	LUVA DE REDUCAO DE FERRO GALVANIZADO, COM ROSCA BSP, DE 2" X 1 1/2"	UN	
3935	LUVA DE REDUCAO DE FERRO GALVANIZADO, COM ROSCA BSP, DE 2" X 1 1/4"	UN	
3925	LUVA DE REDUCAO DE FERRO GALVANIZADO, COM ROSCA BSP, DE 2" X 1"	UN	
3929	LUVA DE REDUCAO DE FERRO GALVANIZADO, COM ROSCA BSP, DE 3" X 1 1/2"	UN	
3931	LUVA DE REDUCAO DE FERRO GALVANIZADO, COM ROSCA BSP, DE 3" X 2 1/2"	UN	
3930	LUVA DE REDUCAO DE FERRO GALVANIZADO, COM ROSCA BSP, DE 3" X 2"	UN	
12406	LUVA DE REDUCAO DE FERRO GALVANIZADO, COM ROSCA BSP, DE 3/4" X 1/2"	UN	
3932	LUVA DE REDUCAO DE FERRO GALVANIZADO, COM ROSCA BSP, DE 4" X 2 1/2"	UN	
3933	LUVA DE REDUCAO DE FERRO GALVANIZADO, COM ROSCA BSP, DE 4" X 2"	UN	
3934	LUVA DE REDUCAO DE FERRO GALVANIZADO, COM ROSCA BSP, DE 4" X 3"	UN	
40355	LUVA DE REDUCAO EM ACO CARBONO, COM ENCAIXE PARA SOLDA DN SW, PRESSAO 3.000 LBS, 3/4" X 1/2"	UN	
40364	LUVA DE REDUCAO EM ACO CARBONO, COM ENCAIXE PARA SOLDA DN SW, PRESSAO 3.000 LBS, DN 1 1/2" X 1 1/4"	UN	
40361	LUVA DE REDUCAO EM ACO CARBONO, COM ENCAIXE PARA SOLDA DN SW, PRESSAO 3.000 LBS, DN 1 1/4" X 1"	UN	
40358	LUVA DE REDUCAO EM ACO CARBONO, COM ENCAIXE PARA SOLDA DN SW, PRESSAO 3.000 LBS, DN 1" X 3/4"	UN	
40370	LUVA DE REDUCAO EM ACO CARBONO, COM ENCAIXE PARA SOLDA DN SW, PRESSAO 3.000 LBS, DN 2 1/2" X 2"	UN	
40367	LUVA DE REDUCAO EM ACO CARBONO, COM ENCAIXE PARA SOLDA DN SW, PRESSAO 3.000 LBS, DN 2" X 1 1/2"	UN	
40373	LUVA DE REDUCAO EM ACO CARBONO, COM ENCAIXE PARA SOLDA DN SW, PRESSAO 3.000 LBS, DN 3" X 2 1/2"	UN	
3907	LUVA DE REDUCAO ROSCAVEL, PVC, 1" X 3/4", PARA AGUA FRIA PREDIAL	UN	5,15
3889	LUVA DE REDUCAO ROSCAVEL, PVC, 3/4" X 1/2", PARA AGUA FRIA PREDIAL	UN	3,66
3868	LUVA DE REDUCAO SOLDAVEL, PVC, 25 MM X 20 MM, PARA AGUA FRIA PREDIAL	UN	1,34
3869	LUVA DE REDUCAO SOLDAVEL, PVC, 32 MM X 25 MM, PARA AGUA FRIA PREDIAL	UN	2,97
3872	LUVA DE REDUCAO SOLDAVEL, PVC, 40 MM X 32 MM, PARA AGUA FRIA PREDIAL	UN	5,08
3850	LUVA DE REDUCAO SOLDAVEL, PVC, 60 MM X 50 MM, PARA AGUA FRIA PREDIAL	UN	11,72
38023	LUVA DE REDUCAO, SOLDAVEL, PVC, 50 X 25 MM, PARA AGUA FRIA PREDIAL	UN	5,96
37986	LUVA DE TRANSICAO DE CPVC X PVC, SOLDAVEL, 22 X 25 MM, PARA AGUA QUENTE	UN	2,65
21120	LUVA DE TRANSICAO, CPVC, 15 MM X 1/2", PARA AGUA QUENTE PREDIAL	UN	13,55
39318	LUVA DE TRANSICAO, CPVC, 22 MM X 1/2", PARA AGUA QUENTE	UN	12,60
37987	LUVA DE TRANSICAO, CPVC, SOLDAVEL, 42 MM X 1 1/2", PARA AGUA QUENTE	UN	132,47
37988	LUVA DE TRANSICAO, CPVC, SOLDAVEL, 54 MM X 2", PARA AGUA QUENTE PREDIAL	UN	210,50
40366	LUVA EM ACO CARBONO, SOLDAVEL, PRESSAO 3.000 LBS, DN 1 1/2"	UN	
40363	LUVA EM ACO CARBONO, SOLDAVEL, PRESSAO 3.000 LBS, DN 1 1/4"	UN	
40360	LUVA EM ACO CARBONO, SOLDAVEL, PRESSAO 3.000 LBS, DN 1"	UN	
40354	LUVA EM ACO CARBONO, SOLDAVEL, PRESSAO 3.000 LBS, DN 1/2"	UN	
40372	LUVA EM ACO CARBONO, SOLDAVEL, PRESSAO 3.000 LBS, DN 2 1/2"	UN	
40369	LUVA EM ACO CARBONO, SOLDAVEL, PRESSAO 3.000 LBS, DN 2"	UN	
40375	LUVA EM ACO CARBONO, SOLDAVEL, PRESSAO 3.000 LBS, DN 3"	UN	
40357	LUVA EM ACO CARBONO, SOLDAVEL, PRESSAO 3.000 LBS, DN 3/4"	UN	
1893	LUVA EM PVC RIGIDO ROSCAVEL, DE 1 1/2", PARA ELETRODUTO	UN	6,18
1902	LUVA EM PVC RIGIDO ROSCAVEL, DE 1 1/4", PARA ELETRODUTO	UN	4,50
1892	LUVA EM PVC RIGIDO ROSCAVEL, DE 1", PARA ELETRODUTO	UN	2,90
1901	LUVA EM PVC RIGIDO ROSCAVEL, DE 1/2", PARA ELETRODUTO	UN	1,40
1907	LUVA EM PVC RIGIDO ROSCAVEL, DE 2 1/2", PARA ELETRODUTO	UN	19,89
1894	LUVA EM PVC RIGIDO ROSCAVEL, DE 2", PARA ELETRODUTO	UN	8,94
1896	LUVA EM PVC RIGIDO ROSCAVEL, DE 3", PARA ELETRODUTO	UN	26,70
1891	LUVA EM PVC RIGIDO ROSCAVEL, DE 3/4", PARA ELETRODUTO	UN	2,07
1895	LUVA EM PVC RIGIDO ROSCAVEL, DE 4", PARA ELETRODUTO	UN	46,92
2641	LUVA PARA ELETRODUTO, EM ACO GALVANIZADO ELETROLITICO, COM ROSCA, DIAMETRO DE 100 MM (4")	UN	29,05
2636	LUVA PARA ELETRODUTO, EM ACO GALVANIZADO ELETROLITICO, COM ROSCA, DIAMETRO DE 15 MM (1/2")	UN	1,87
2637	LUVA PARA ELETRODUTO, EM ACO GALVANIZADO ELETROLITICO, COM ROSCA, DIAMETRO DE 20 MM (3/4")	UN	1,99
2638	LUVA PARA ELETRODUTO, EM ACO GALVANIZADO ELETROLITICO, COM ROSCA, DIAMETRO DE 25 MM (1")	UN	2,31

**INSUMOS DE EDIFICAÇÕES
(SEM DESONERAÇÃO)**
Referência SINAPI: ABRIL DE 2025

CODIGO	DESCRIÇÃO DO INSUMO	UNIDADE E DE MEDIDA	PREÇO MEDIANO R\$
2639	LUVA PARA ELETRODUTO, EM ACO GALVANIZADO ELETROLITICO, COM ROSCA, DIAMETRO DE 32 MM (1 1/4")	UN	4,10
2644	LUVA PARA ELETRODUTO, EM ACO GALVANIZADO ELETROLITICO, COM ROSCA, DIAMETRO DE 40 MM (1 1/2")	UN	5,94
2640	LUVA PARA ELETRODUTO, EM ACO GALVANIZADO ELETROLITICO, COM ROSCA, DIAMETRO DE 65 MM (2 1/2")	UN	12,09
2642	LUVA PARA ELETRODUTO, EM ACO GALVANIZADO ELETROLITICO, COM ROSCA, DIAMETRO DE 80 MM (3")	UN	18,41
2643	LUVA PARA ELETRODUTO, EM ACO GALVANIZADO ELETROLITICO, COM ROSCA, DIAMETRO DE 50 MM (2")	UN	8,28
44281	LUVA PARA PERFURATRIZ DE ESTEIRA T38, D = 1 1/2"	UN	288,36
39855	LUVA PASSANTE DE COBRE SEM ANEL DE SOLDA, BOLSA 15 MM	UN	
39856	LUVA PASSANTE DE COBRE SEM ANEL DE SOLDA, BOLSA 22 MM	UN	
39857	LUVA PASSANTE DE COBRE SEM ANEL DE SOLDA, BOLSA 28 MM	UN	
39858	LUVA PASSANTE DE COBRE SEM ANEL DE SOLDA, BOLSA 35 MM	UN	
39859	LUVA PASSANTE DE COBRE SEM ANEL DE SOLDA, BOLSA 42 MM	UN	
39860	LUVA PASSANTE DE COBRE SEM ANEL DE SOLDA, BOLSA 54 MM	UN	
39861	LUVA PASSANTE DE COBRE SEM ANEL DE SOLDA, BOLSA 66 MM	UN	
3867	LUVA PVC SOLDAVEL, 110 MM, PARA AGUA FRIA PREDIAL	UN	71,36
3861	LUVA PVC SOLDAVEL, 20 MM, PARA AGUA FRIA PREDIAL	UN	0,74
3904	LUVA PVC SOLDAVEL, 25 MM, PARA AGUA FRIA PREDIAL	UN	0,78
3903	LUVA PVC SOLDAVEL, 32 MM, PARA AGUA FRIA PREDIAL	UN	1,91
3862	LUVA PVC SOLDAVEL, 40 MM, PARA AGUA FRIA PREDIAL	UN	4,08
3863	LUVA PVC SOLDAVEL, 50 MM, PARA AGUA FRIA PREDIAL	UN	4,18
3864	LUVA PVC SOLDAVEL, 60 MM, PARA AGUA FRIA PREDIAL	UN	12,80
3865	LUVA PVC SOLDAVEL, 75 MM, PARA AGUA FRIA PREDIAL	UN	18,72
3866	LUVA PVC SOLDAVEL, 85 MM, PARA AGUA FRIA PREDIAL	UN	42,03
3878	LUVA PVC, ROSCAVEL, 1 1/2", AGUA FRIA PREDIAL	UN	11,46
3876	LUVA PVC, ROSCAVEL, 1", AGUA FRIA PREDIAL	UN	4,56
3883	LUVA PVC, ROSCAVEL, 1/2", AGUA FRIA PREDIAL	UN	1,46
3884	LUVA PVC, ROSCAVEL, 3/4", AGUA FRIA PREDIAL	UN	2,32
12892	LUVA RASPA DE COURO, CANO CURTO (PUNHO 7* CM)	PAR	14,31
38447	LUVA SIMPLES PPR, F/F, SOLDAVEL, DN 110 MM, PARA AGUA QUENTE PREDIAL	UN	110,14
36320	LUVA SIMPLES PPR, F/F, SOLDAVEL, DN 20 MM, PARA AGUA QUENTE PREDIAL	UN	2,96
36324	LUVA SIMPLES PPR, F/F, SOLDAVEL, DN 25 MM, PARA AGUA QUENTE PREDIAL	UN	2,70
38441	LUVA SIMPLES PPR, F/F, SOLDAVEL, DN 32 MM, PARA AGUA QUENTE PREDIAL	UN	4,84
38442	LUVA SIMPLES PPR, F/F, SOLDAVEL, DN 40 MM, PARA AGUA QUENTE PREDIAL	UN	13,77
38443	LUVA SIMPLES PPR, F/F, SOLDAVEL, DN 50 MM, PARA AGUA QUENTE PREDIAL	UN	16,70
38444	LUVA SIMPLES PPR, F/F, SOLDAVEL, DN 63 MM, PARA AGUA QUENTE PREDIAL	UN	28,04
38445	LUVA SIMPLES PPR, F/F, SOLDAVEL, DN 75 MM, PARA AGUA QUENTE PREDIAL	UN	52,00
38446	LUVA SIMPLES PPR, F/F, SOLDAVEL, DN 90 MM, PARA AGUA QUENTE PREDIAL	UN	85,10
3837	LUVA SIMPLES PVC PBA, JE, DN 100 / DE 110 MM, PARA REDE DE AGUA	UN	
3845	LUVA SIMPLES PVC PBA, JE, DN 50 / DE 60 MM, PARA REDE DE AGUA	UN	
11045	LUVA SIMPLES PVC PBA, JE, DN 75 / DE 85 MM, PARA REDE DE AGUA	UN	
20170	LUVA SIMPLES, PVC SERIE R, 100 MM, PARA ESGOTO PREDIAL	UN	13,09
20171	LUVA SIMPLES, PVC SERIE R, 150 MM, PARA ESGOTO PREDIAL	UN	37,74
20167	LUVA SIMPLES, PVC SERIE R, 40 MM, PARA ESGOTO PREDIAL	UN	4,75
20168	LUVA SIMPLES, PVC SERIE R, 50 MM, PARA ESGOTO PREDIAL	UN	9,77
20169	LUVA SIMPLES, PVC SERIE R, 75 MM, PARA ESGOTO PREDIAL	UN	11,40
3899	LUVA SIMPLES, PVC, SOLDAVEL, DN 100 MM, SERIE NORMAL, PARA ESGOTO PREDIAL	UN	6,32
38676	LUVA SIMPLES, PVC, SOLDAVEL, DN 150 MM, SERIE NORMAL, PARA ESGOTO PREDIAL	UN	31,62
3897	LUVA SIMPLES, PVC, SOLDAVEL, DN 40 MM, SERIE NORMAL, PARA ESGOTO PREDIAL	UN	1,54
3875	LUVA SIMPLES, PVC, SOLDAVEL, DN 50 MM, SERIE NORMAL, PARA ESGOTO PREDIAL	UN	3,19
3898	LUVA SIMPLES, PVC, SOLDAVEL, DN 75 MM, SERIE NORMAL, PARA ESGOTO PREDIAL	UN	6,47
3855	LUVA SOLDAVEL COM BUCHA DE LATAO, PVC, 20 MM X 1/2"	UN	4,95
3874	LUVA SOLDAVEL COM BUCHA DE LATAO, PVC, 25 MM X 1/2"	UN	5,73
3870	LUVA SOLDAVEL COM BUCHA DE LATAO, PVC, 25 MM X 3/4"	UN	6,29
38678	LUVA SOLDAVEL COM BUCHA DE LATAO, PVC, 32 MM X 1"	UN	16,65
3859	LUVA SOLDAVEL COM ROSCA, PVC, 20 MM X 1/2", PARA AGUA FRIA PREDIAL	UN	1,27
3856	LUVA SOLDAVEL COM ROSCA, PVC, 25 MM X 1/2", PARA AGUA FRIA PREDIAL	UN	1,76
3906	LUVA SOLDAVEL COM ROSCA, PVC, 25 MM X 3/4", PARA AGUA FRIA PREDIAL	UN	1,45
3860	LUVA SOLDAVEL COM ROSCA, PVC, 32 MM X 1", PARA AGUA FRIA PREDIAL	UN	4,32
3905	LUVA SOLDAVEL COM ROSCA, PVC, 40 MM X 1 1/4", PARA AGUA FRIA PREDIAL	UN	9,89
3871	LUVA SOLDAVEL COM ROSCA, PVC, 50 MM X 1 1/2", PARA AGUA FRIA PREDIAL	UN	17,51
37427	LUVA, PEAD PE 100, DE 125 MM, PARA ELETROFUSAO	UN	
37424	LUVA, PEAD PE 100, DE 20 MM, PARA ELETROFUSAO	UN	
37428	LUVA, PEAD PE 100, DE 200 MM, PARA ELETROFUSAO	UN	
37425	LUVA, PEAD PE 100, DE 32 MM, PARA ELETROFUSAO	UN	
37429	LUVA, PEAD PE 100, DE 400 MM, PARA ELETROFUSAO	UN	
37426	LUVA, PEAD PE 100, DE 63 MM, PARA ELETROFUSAO	UN	
39292	LUVA/UNIAO DE REDUCAO METALICA, PARA CONEXAO COM ANEL DESLIZANTE, DN 20 X 16 MM, EM TUBO PEX PARA INST. AGUA QUENTE/FRIA	UN	
39293	LUVA/UNIAO DE REDUCAO METALICA, PARA CONEXAO COM ANEL DESLIZANTE, DN 25 X 16 MM, EM TUBO PEX PARA INST. AGUA QUENTE/FRIA	UN	
39294	LUVA/UNIAO DE REDUCAO METALICA, PARA CONEXAO COM ANEL DESLIZANTE, DN 25 X 20 MM, EM TUBO PEX PARA INST. AGUA QUENTE/FRIA	UN	

INSUMOS DE EDIFICAÇÕES
(SEM DESONERAÇÃO)
Referência SINAPI: ABRIL DE 2025

CODIGO	DESCRIÇÃO DO INSUMO	UNIDAD E DE MEDIDA	PRECO MEDIANO R\$
39295	LUVA/UNIAO DE REDUCAO METALICA, PARA CONEXAO COM ANEL DESLIZANTE, DN 32 X 25 MM, EM TUBO PEX PARA INST. AGUA QUENTE/FRIA	UN	
39312	LUVA/UNIAO DE REDUCAO, PLASTICA, PARA CONEXAO COM CRIMPAGEM, DN 20 X 16 MM, EM TUBO PEX PARA INST. AGUA QUENTE/FRIA	UN	
39313	LUVA/UNIAO DE REDUCAO, PLASTICA, PARA CONEXAO COM CRIMPAGEM, DN 25 X 16 MM, EM TUBO PEX PARA INST. AGUA QUENTE/FRIA	UN	
39314	LUVA/UNIAO DE REDUCAO, PLASTICA, PARA CONEXAO COM CRIMPAGEM, DN 32 X 25 MM, EM TUBO PEX PARA INST. AGUA QUENTE/FRIA	UN	
39296	LUVA/UNIAO METALICA, PARA CONEXAO COM ANEL DESLIZANTE, DN 16 MM, EM TUBO PEX PARA INST. AGUA QUENTE/FRIA	UN	
39297	LUVA/UNIAO METALICA, PARA CONEXAO COM ANEL DESLIZANTE, DN 20 MM, EM TUBO PEX PARA INST. AGUA QUENTE/FRIA	UN	
39298	LUVA/UNIAO METALICA, PARA CONEXAO COM ANEL DESLIZANTE, DN 25 MM, EM TUBO PEX PARA INST. AGUA QUENTE/FRIA	UN	
39299	LUVA/UNIAO METALICA, PARA CONEXAO COM ANEL DESLIZANTE, DN 32 MM, EM TUBO PEX PARA INST. AGUA QUENTE/FRIA	UN	
39308	LUVA/UNIAO, PLASTICA, PARA CONEXAO COM CRIMPAGEM, DN 16 MM, EM TUBO PEX PARA INST. AGUA QUENTE/FRIA	UN	
39309	LUVA/UNIAO, PLASTICA, PARA CONEXAO COM CRIMPAGEM, DN 20 MM, EM TUBO PEX PARA INST. AGUA QUENTE/FRIA	UN	
39310	LUVA/UNIAO, PLASTICA, PARA CONEXAO COM CRIMPAGEM, DN 25 MM, EM TUBO PEX PARA INST. AGUA QUENTE/FRIA	UN	
39311	LUVA/UNIAO, PLASTICA, PARA CONEXAO COM CRIMPAGEM, DN 32 MM, EM TUBO PEX PARA INST. AGUA QUENTE/FRIA	UN	
11519	MACANETA ALAVANCA RETA OCA, EM ZAMAC COM ACABAMENTO CROMADO, COMPRIMENTO APROX DE 15 CM	PAR	56,05
11520	MACANETA ALAVANCA, RETA SIMPLES / OCA, CROMADA, COMPRIMENTO DE 10 A 16 CM, ACABAMENTO PADRAO POPULAR - SOMENTE MACANETAS	PAR	25,92
11518	MACANETA BOLA, EM ZAMAC COM ACABAMENTO CROMADO, DIAMETRO DE APROX 2 1/2"	PAR	94,23
38473	MACARICO DE SOLDA 201 PARA EXTENSAO GLP OU ACETILENO	UN	140,63
4244	MACARIQUEIRO (HORISTA)	H	26,76
40977	MACARIQUEIRO (MENSALISTA)	MES	4.694,67
4115	MADEIRA ROLICA TRATADA, D = 12 A 15 CM, H = 3,00 M, EM EUCALIPTO OU EQUIVALENTE DA REGIAO	M	36,63
4119	MADEIRA ROLICA TRATADA, D = 16 A 20 CM, H = 6,00 M, EM EUCALIPTO OU EQUIVALENTE DA REGIAO	M	73,97
2794	MADEIRA ROLICA TRATADA, D = 25 A 29 CM, H = 6,50 M, EM EUCALIPTO OU EQUIVALENTE DA REGIAO	M	196,24
2788	MADEIRA ROLICA TRATADA, D = 30 A 34 CM, H = 6,50 M, EM EUCALIPTO OU EQUIVALENTE DA REGIAO	M	285,88
4006	MADEIRA SERRADA EM PINUS, MISTA OU EQUIVALENTE DA REGIAO - BRUTA	M3	1.599,04
36151	MANGOTE DE SEGURANCA EM RASPA DE COURO	UN	31,80
37461	MANGUEIRA CRISTAL TRANCADA, PVC COM REFORCO, COM PRESSAO DE TRABALHO (PT) 250 LBS/POL2, DE 3/4" X *2,8* MM	M	22,18
37460	MANGUEIRA CRISTAL TRANCADA, PVC COM REFORCO, PRESSAO DE TRABALHO (PT) 250 LBS/POL2, DE 1" X *3,1* MM	M	30,30
37458	MANGUEIRA CRISTAL, LISA, PVC TRANSPARENTE, 1/2" X 2 MM	M	8,88
37454	MANGUEIRA CRISTAL, LISA, PVC TRANSPARENTE, 1/4" X1 MM	M	2,33
37455	MANGUEIRA CRISTAL, LISA, PVC TRANSPARENTE, 1/4" X1,5 MM	M	3,92
37459	MANGUEIRA CRISTAL, LISA, PVC TRANSPARENTE, 3/4" X 2 MM	M	12,47
37457	MANGUEIRA CRISTAL, LISA, PVC TRANSPARENTE, 3/8" X 1,5 MM	M	5,98
37456	MANGUEIRA CRISTAL, LISA, PVC TRANSPARENTE, 5/16" X 1 MM	M	3,15
21029	MANGUEIRA DE INCENDIO, TIPO 1, DE 1 1/2", COMPRIMENTO = 15 M, TECIDO EM FIO DE POLIESTER E TUBO INTERNO EM BORRACHA SINTETICA, COM UNIOES ENGATE RAPIDO	UN	315,00
21030	MANGUEIRA DE INCENDIO, TIPO 1, DE 1 1/2", COMPRIMENTO = 20 M, TECIDO EM FIO DE POLIESTER E TUBO INTERNO EM BORRACHA SINTETICA, COM UNIOES ENGATE RAPIDO	UN	388,29
21031	MANGUEIRA DE INCENDIO, TIPO 1, DE 1 1/2", COMPRIMENTO = 25 M, TECIDO EM FIO DE POLIESTER E TUBO INTERNO EM BORRACHA SINTETICA, COM UNIOES ENGATE RAPIDO	UN	483,41
21032	MANGUEIRA DE INCENDIO, TIPO 1, DE 1 1/2", COMPRIMENTO = 30 M, TECIDO EM FIO DE POLIESTER E TUBO INTERNO EM BORRACHA SINTETICA, COM UNIOES ENGATE RAPIDO	UN	516,16
37527	MANGUEIRA DE INCENDIO, TIPO 2, DE 1 1/2", COMPRIMENTO = 15 M, TECIDO EM FIO DE POLIESTER E TUBO INTERNO EM BORRACHA SINTETICA, COM UNIOES ENGATE RAPIDO	UN	466,26
37528	MANGUEIRA DE INCENDIO, TIPO 2, DE 1 1/2", COMPRIMENTO = 20 M, TECIDO EM FIO DE POLIESTER E TUBO INTERNO EM BORRACHA SINTETICA, COM UNIOES	UN	555,92
37529	MANGUEIRA DE INCENDIO, TIPO 2, DE 1 1/2", COMPRIMENTO = 25 M, TECIDO EM FIO DE POLIESTER E TUBO INTERNO EM BORRACHA SINTETICA, COM UNIOES	UN	561,38
37530	MANGUEIRA DE INCENDIO, TIPO 2, DE 1 1/2", COMPRIMENTO = 30 M, TECIDO EM FIO DE POLIESTER E TUBO INTERNO EM BORRACHA SINTETICA, COM UNIOES	UN	732,92
21034	MANGUEIRA DE INCENDIO, TIPO 2, DE 2 1/2", COMPRIMENTO = 15 M, TECIDO EM FIO DE POLIESTER E TUBO INTERNO EM BORRACHA SINTETICA, COM UNIOES ENGATE RAPIDO	UN	625,32
37531	MANGUEIRA DE INCENDIO, TIPO 2, DE 2 1/2", COMPRIMENTO = 20 M, TECIDO EM FIO DE POLIESTER E TUBO INTERNO EM BORRACHA SINTETICA, COM UNIOES	UN	787,50
21036	MANGUEIRA DE INCENDIO, TIPO 2, DE 2 1/2", COMPRIMENTO = 25 M, TECIDO EM FIO DE POLIESTER E TUBO INTERNO EM BORRACHA SINTETICA, COM UNIOES ENGATE RAPIDO	UN	957,47
21037	MANGUEIRA DE INCENDIO, TIPO 2, DE 2 1/2", COMPRIMENTO = 30 M, TECIDO EM FIO DE POLIESTER E TUBO INTERNO EM BORRACHA SINTETICA, COM UNIOES ENGATE RAPIDO	UN	1.091,58
20185	MANGUEIRA DE PVC FLEXIVEL, TIPO FLAT/ACHATADA, D = 1 1/2" (40 MM), PARA CONDUCAO DE AGUA, SERVICOS LEVES E MEDIOS	M	36,07
20260	MANGUEIRA PARA GAS - GLP, PVC, TRANCADA, DIAMETRO DE 3/8", COMPRIMENTO DE 1M (NORMATIZADA)	UN	29,01

**INSUMOS DE EDIFICAÇÕES
(SEM DESONERAÇÃO)**
Referência SINAPI: ABRIL DE 2025

CODIGO	DESCRIÇÃO DO INSUMO	UNIDAD E DE MEDIDA	PRECO MEDIANO R\$
37523	MANIPULADOR TELESCÓPICO, POTENCIA DE 101 HP, CAPACIDADE DE CARGA DE 3.500 KG, ALTURA MÁXIMA DE ELEVACAO DE 12 M	UN	
37515	MANIPULADOR TELESCÓPICO, POTENCIA DE 85 HP, CAPACIDADE DE CARGA DE 3.500 KG, ALTURA MÁXIMA DE ELEVACAO DE 12,3 M	UN	
12899	MANOMETRO COM CAIXA EM ACO PINTADO, ESCALA *10* KGF/CM2 (*10* BAR), DIAMETRO NOMINAL DE *63* MM, CONEXAO DE 1/4"	UN	
12898	MANOMETRO COM CAIXA EM ACO PINTADO, ESCALA *10* KGF/CM2 (*10* BAR), DIAMETRO NOMINAL DE 100 MM, CONEXAO DE 1/2"	UN	
39699	MANTA / LENCOL DE BORRACHA, SBR, ANTIRRUIDO, E = 5 MM	M2	15,91
39696	MANTA ALUMINIZADA 1 FACE PARA SUBCOBERTURA, E = *1* MM	M2	4,50
42528	MANTA ALUMINIZADA NAS DUAS FACES, PARA SUBCOBERTURA, E = *2* MM	M2	6,40
39700	MANTA ANTIRRUIDO DE POLIESTER (PET) PARA CONTRAPISO E = *8* MM	M2	29,42
4014	MANTA ASFALTICA ELASTOMERICA EM POLIESTER 3 MM, TIPO III, CLASSE B, ACABAMENTO PP (NBR 9952)	M2	60,57
4015	MANTA ASFALTICA ELASTOMERICA EM POLIESTER 4 MM, TIPO III, CLASSE B, ACABAMENTO PP (NBR 9952)	M2	74,38
4017	MANTA ASFALTICA ELASTOMERICA EM POLIESTER 5 MM, TIPO III, CLASSE B, ACABAMENTO PP (NBR 9952)	M2	108,23
11621	MANTA ASFALTICA ELASTOMERICA EM POLIESTER ALUMINIZADA 3 MM, TIPO III, CLASSE B (NBR 9952)	M2	58,54
4016	MANTA ASFALTICA ELASTOMERICA TIPO GLASS 3 MM, TIPO II, CLASSE C, ACABAMENTO PP (NBR 9952)	M2	42,75
38544	MANTA DE POLIETILENO EXPANDIDO (PEBD) ANTICHAMAS, E = 8 MM	M2	10,97
38545	MANTA DE POLIETILENO EXPANDIDO (PEBD), E = 5 MM	M2	7,05
42527	MANTA DE POLIETILENO EXPANDIDO, COM 1 FACE METALIZADA PARA SUBCOBERTURA, E = *5* MM	M2	16,91
39323	MANTA GEOTEXTIL TECIDO DE LAMINETES DE POLIPROPILENO, RESISTENCIA A TRACAO = *25* KN/M	M2	26,89
626	MANTA LIQUIDA DE BASE ASFALTICA MODIFICADA COM A ADICAO DE ELASTOMEROS DILUIDOS EM SOLVENTE ORGANICO, APLICACAO A FRIO (MEMBRANA DE EMULSAO ASFALTICA PARA IMPERMEABILIZACAO FLEXIVEL)	KG	18,96
44504	MANTA TERMOPLASTICA, PEAD, GEOMEMBRANA LISA, E = 0,50 MM (NBR 15352)	M2	
44505	MANTA TERMOPLASTICA, PEAD, GEOMEMBRANA LISA, E = 0,75 MM (NBR 15352)	M2	
44506	MANTA TERMOPLASTICA, PEAD, GEOMEMBRANA LISA, E = 0,80 MM (NBR 15352)	M2	
44507	MANTA TERMOPLASTICA, PEAD, GEOMEMBRANA LISA, E = 1,00 MM (NBR 15352)	M2	
44508	MANTA TERMOPLASTICA, PEAD, GEOMEMBRANA LISA, E = 1,50 MM (NBR 15352)	M2	
44509	MANTA TERMOPLASTICA, PEAD, GEOMEMBRANA LISA, E = 2,00 MM (NBR 15352)	M2	
44510	MANTA TERMOPLASTICA, PEAD, GEOMEMBRANA LISA, E = 2,50 MM (NBR 15352)	M2	
44512	MANTA TERMOPLASTICA, PEAD, GEOMEMBRANA TEXTURIZADA EM AMBAS AS FACES, E = 0,50 MM (NBR 15352)	M2	
44513	MANTA TERMOPLASTICA, PEAD, GEOMEMBRANA TEXTURIZADA EM AMBAS AS FACES, E = 0,75 MM (NBR 15352)	M2	
44514	MANTA TERMOPLASTICA, PEAD, GEOMEMBRANA TEXTURIZADA EM AMBAS AS FACES, E = 0,80 MM (NBR 15352)	M2	
44515	MANTA TERMOPLASTICA, PEAD, GEOMEMBRANA TEXTURIZADA EM AMBAS AS FACES, E = 1,00 MM (NBR 15352)	M2	
44511	MANTA TERMOPLASTICA, PEAD, GEOMEMBRANA TEXTURIZADA EM AMBAS AS FACES, E = 1,50 MM (NBR 15352)	M2	
44516	MANTA TERMOPLASTICA, PEAD, GEOMEMBRANA TEXTURIZADA EM AMBAS AS FACES, E = 2,00 MM (NBR 15352)	M2	
44517	MANTA TERMOPLASTICA, PEAD, GEOMEMBRANA TEXTURIZADA EM AMBAS AS FACES, E = 2,50 MM (NBR 15352)	M2	
11479	MAQUINA DE 40 MM PARA FECHADURA DE EMBUTIR EXTERNA, EM ACO INOX	UN	39,36
11481	MAQUINA DE 40 MM PARA FECHADURA, PARA PORTA DE BANHEIRO, EM ACO INOX	UN	35,60
43609	MAQUINA DE 40 MM PARA FECHADURA, PARA PORTA INTERNA, EM ACO INOX	UN	35,60
11478	MAQUINA DE 55 MM PARA FECHADURA DE EMBUTIR EXTERNA, EM ACO INOX	UN	67,53
43608	MAQUINA DE 55 MM PARA FECHADURA, PARA PORTA DE BANHEIRO, EM ACO INOX	UN	51,53
11476	MAQUINA DE 55 MM PARA FECHADURA, PARA PORTA INTERNA, EM ACO INOX	UN	51,53
40637	MAQUINA DEMARCADORA DE FAIXA DE TRAFEGO A FRIO, AUTOPROPELIDA, MOTOR DIESEL 38 HP	UN	
13836	MAQUINA EXTRUSORA DE CONCRETO PARA GUIAS E SARJETAS, COM MOTOR A DIESEL E POTENCIA DE 14 CV	UN	
14534	MAQUINA MANUAL TIPO PRENSA PARA PRODUCAO DE BLOCOS E PAVIMENTOS DE CONCRETO, COM MOTOR ELETRICO TRIFASICO PARA VIBRACAO, POTENCIA TOTAL INSTALADA DE 1,5 KW	UN	
14619	MAQUINA PARA CORTE COM DISCO ABRASIVO DE DIAMETRO DE 18" (450 MM), COM MOTOR ELETRICO TRIFASICO DE 10 CV	UN	18.272,03
14535	MAQUINA TIPO PRENSA HIDRAULICA, PARA FABRICACAO DE TUBOS DE CONCRETO PARA AGUAS PLUVIAIS, DN 200 A DN 600 MM X 1000 MM DE COMPRIMENTO, COM MOTOR PRINCIPAL COM POTENCIA DE 20 CV	UN	
39813	MAQUINA TIPO VASO/TANQUE/JATO DE PRESSAO PORTATIL P/ JATEAMENTO, CONTROLE AUTOMATICO E REMOTO, CAMARA DE 1 SAIDA, 280 L, DIAM. *670* MM, BICO JATO CURTO VENTURI 5/16", MANGUEIRA 1" DE 10 M, COMPLETA (VALVULAS POP UP E DOSADORA, FUNDO CONICO ETC)	UN	
12868	MARCENEIRO (HORISTA)	H	24,81
40916	MARCENEIRO (MENSALISTA)	MES	4.355,05
4755	MARMORISTA / GRANITEIRO (HORISTA)	H	30,74
41067	MARMORISTA / GRANITEIRO (MENSALISTA)	MES	5.395,78
38463	MARTELO DE SOLDADOR/PICADOR DE SOLDA	UN	34,16
40703	MARTELO DEMOLIDOR ELETRICO, COM POTENCIA DE 2.000 W, FREQUENCIA DE 1.000 IMPACTOS POR MINUTO, FORCA DE IMPACTO ENTRE 60 E 65 J, PESO DE 30 KG	UN	11.797,46

**INSUMOS DE EDIFICAÇÕES
(SEM DESONERAÇÃO)**
Referência SINAPI: ABRIL DE 2025

CODIGO	DESCRIÇÃO DO INSUMO	UNIDADE DE MEDIDA	PREÇO MEDIANO R\$
14531	MARTELO DEMOLIDOR PNEUMATICO MANUAL, COM REDUCAO DE VIBRACAO, PESO DE 21 KG	UN	21.994,91
36533	MARTELO DEMOLIDOR PNEUMATICO MANUAL, COM REDUCAO DE VIBRACAO, PESO DE 31,5 KG	UN	25.310,52
11616	MARTELO DEMOLIDOR PNEUMATICO MANUAL, PADRAO, PESO DE 32 KG	UN	23.905,41
41898	MARTELO DEMOLIDOR PNEUMATICO MANUAL, PESO DE 28 KG, COM SILENCIADOR	UN	26.896,84
13447	MARTELO PERFURADOR PNEUMATICO MANUAL, DE SUPERFICIE, COM AVANCO DE COLUNA, PESO DE 22 KG	UN	49.492,03
14529	MARTELO PERFURADOR PNEUMATICO MANUAL, HASTE 25 X 75 MM, 21 KG	UN	27.679,63
10747	MARTELO PERFURADOR PNEUMATICO MANUAL, PESO DE 25 KG, COM SILENCIADOR	UN	27.157,95
36141	MASCARA DE SEGURANCA PARA SOLDA COM ESCUDO DE CELERON E CARNEIRA DE PLASTICO COM REGULAGEM	UN	42,93
43651	MASSA ACRILICA PARA SUPERFICIES INTERNAS E EXTERNAS	KG	8,26
43626	MASSA CORRIDA PARA SUPERFICIES DE AMBIENTES INTERNOS	KG	4,59
39434	MASSA DE REJUNTE EM PO PARA DRYWALL, A BASE DE GESSO, SECAGEM RAPIDA, PARA TRATAMENTO DE JUNTAS DE CHAPA DE GESSO (NECESSITA ADICAO DE AGUA)	KG	3,68
39433	MASSA DE REJUNTE PRONTA PARA TRATAMENTO DE JUNTAS DE CHAPA DE GESSO PARA DRYWALL, SEM ADICAO DE AGUA	KG	2,92
4049	MASSA EPOXI BICOMPONENTE (MASSA + CATALISADOR)	L	92,12
38120	MASSA EPOXI BICOMPONENTE PARA REPAROS	KG	134,93
43652	MASSA PARA MADEIRA - INTERIOR E EXTERIOR	KG	18,50
10498	MASSA PARA VIDRO	KG	9,23
4823	MASSA PLASTICA PARA MARMORE/GRANITO	KG	31,80
38877	MASSA PREMIUM PARA TEXTURA LISA DE BASE ACRILICA, USO INTERNO E EXTERNO	KG	6,66
34546	MASSA PREMIUM PARA TEXTURA RUSTICA DE BASE ACRILICA, COR BRANCA, USO INTERNO E EXTERNO	KG	6,85
41387	MASTRO SIMPLES GALVANIZADO DIAMETRO NOMINAL 1 1/2"	M	
41388	MASTRO SIMPLES GALVANIZADO DIAMETRO NOMINAL 2"	M	
41380	MASTRO TELESCOPICO DE 4 METROS (3 M X DN= 2" + 1 M X DN= 1 1/2")	UN	
41381	MASTRO TELESCOPICO GALVANIZADO 5 METROS (3 M X DN= 2" + 2 M X DN= 1 1/2")	UN	
41382	MASTRO TELESCOPICO GALVANIZADO 6 METROS (3 M X DN= 2" + 3 M X DN= 1 1/2")	UN	
41383	MASTRO TELESCOPICO GALVANIZADO 7 METROS (6 M X DN= 2" + 1 M X DN= 1 1/2")	UN	
41385	MASTRO TELESCOPICO GALVANIZADO 9 METROS (6 M X DN= 2" + 3 M X DN= 1 1/2")	UN	
4058	MECANICO DE EQUIPAMENTOS PESADOS (HORISTA)	H	32,13
40974	MECANICO DE EQUIPAMENTOS PESADOS (MENSALISTA)	MES	5.638,30
34794	MECANICO DE REFRIGERACAO (HORISTA)	H	30,05
40925	MECANICO DE REFRIGERACAO (MENSALISTA)	MES	5.274,87
13741	MEDIDOR DE NIVEL ESTATICO E DINAMICO PARA POCO, COMPRIMENTO DE 200 M	UN	2.600,80
3288	MEIA CANA DE MADEIRA CEDRINHO OU EQUIVALENTE DA REGIAO, ACABAMENTO PARA FORRO PAULISTA, *2,5 X 2,5* CM	M	7,50
13587	MEIA CANA DE MADEIRA PINUS OU EQUIVALENTE DA REGIAO, ACABAMENTO PARA FORRO PAULISTA, *2,5 X 2,5* CM	M	4,53
38598	MEIA CANALETA DE CONCRETO ESTRUTURAL 14 X 19 X 19 CM, FBK 14 MPA (NBR 6136)	UN	2,95
38595	MEIA CANALETA DE CONCRETO ESTRUTURAL 14 X 19 X 19 CM, FBK 4,5 MPA (NBR 6136)	UN	2,50
38592	MEIO BLOCO DE CONCRETO ESTRUTURAL 14 X 19 X 14 CM, FBK 14 MPA (NBR 6136)	UN	2,52
38588	MEIO BLOCO DE CONCRETO ESTRUTURAL 14 X 19 X 14 CM, FBK 4,5 MPA (NBR 6136)	UN	2,02
38593	MEIO BLOCO DE CONCRETO ESTRUTURAL 14 X 19 X 19 CM, FBK 14 MPA (NBR 6136)	UN	2,79
38589	MEIO BLOCO DE CONCRETO ESTRUTURAL 14 X 19 X 19 CM, FBK 4,5 MPA (NBR 6136)	UN	2,12
38594	MEIO BLOCO DE CONCRETO ESTRUTURAL 14 X 19 X 34 CM, FBK 14 MPA (NBR 6136)	UN	4,40
34774	MEIO BLOCO DE VEDACAO DE CONCRETO 14 X 19 X 19 CM (CLASSE C - NBR 6136)	UN	1,98
34771	MEIO BLOCO DE VEDACAO DE CONCRETO 19 X 19 X 19 CM (CLASSE C - NBR 6136)	UN	2,38
34764	MEIO BLOCO DE VEDACAO DE CONCRETO 9 X 19 X 19 CM (CLASSE C - NBR 6136)	UN	1,56
34773	MEIO BLOCO DE VEDACAO DE CONCRETO APARENTE 14 X 19 X 19 CM (CLASSE C - NBR 6136)	UN	2,08
34769	MEIO BLOCO DE VEDACAO DE CONCRETO APARENTE 19 X 19 X 19 CM (CLASSE C - NBR 6136)	UN	2,58
34763	MEIO BLOCO DE VEDACAO DE CONCRETO APARENTE 9 X 19 X 19 CM (CLASSE C - NBR 6136)	UN	1,59
34788	MEIO BLOCO ESTRUTURAL CERAMICO DE 14 X 19 X 14 CM (L X A X C) E 6,0 MPA	UN	1,21
34781	MEIO BLOCO ESTRUTURAL CERAMICO DE 14 X 19 X 19 CM (L X A X C) E 6,0 MPA	UN	1,67
41682	MEIO-FIO OU GUIA DE CONCRETO PRE-MOLDADO, COMP 1 M, *30 X 10/12* CM (H X L1/L2)	UN	33,42
41683	MEIO-FIO OU GUIA DE CONCRETO PRE-MOLDADO, COMP 80 CM, *30 X 10/10* CM (H X L1/L2)	UN	24,59
41680	MEIO-FIO OU GUIA DE CONCRETO PRE-MOLDADO, COMP *39* CM, *19 X 6,5/6,5* CM (H X L1/L2)	UN	13,24
41679	MEIO-FIO OU GUIA DE CONCRETO PRE-MOLDADO, COMP 1 M, *20 X 12/15* CM (H X L1/L2)	UN	30,26
41681	MEIO-FIO OU GUIA DE CONCRETO PRE-MOLDADO, COMP 80 CM, *25 X 08/08* CM (H X L1/L2)	UN	20,71
43386	MEIO-FIO OU GUIA DE CONCRETO PRE-MOLDADO, TIPO CHAPEU PARA BOCA DE LOBO, DIMENSOES *1,20* X 0,15 X 0,30 M	UN	47,28
4059	MEIO-FIO OU GUIA DE CONCRETO, PRE-MOLDADO, COMP 1 M, *30 X 12/15* CM (H X L1/L2)	M	33,42
4062	MEIO-FIO OU GUIA DE CONCRETO, PRE-MOLDADO, COMP 1 M, *30 X 15* CM (H X L)	UN	33,42
4061	MEIO-FIO OU GUIA DE CONCRETO, PRE-MOLDADO, COMP 80 CM, *45 X 12/18* CM (H X L1/L2)	UN	41,61
41315	MEMBRANA IMPERMEABILIZANTE A BASE DE POLIUREIA, BICOMPONENTE, APLICACAO A FRIIO	KG	83,33
43148	MEMBRANA IMPERMEABILIZANTE A BASE DE POLIURETANO	KG	56,56
43147	MEMBRANA IMPERMEABILIZANTE ACRILICA MONOCOMPONENTE	KG	21,90

**INSUMOS DE EDIFICAÇÕES
(SEM DESONERAÇÃO)**
Referência SINAPI: ABRIL DE 2025

CODIGO	DESCRIÇÃO DO INSUMO	UNIDAD E DE MEDIDA	PRECO MEDIANO R\$
10608	MESA VIBRATORIA COM DIMENSOES DE 2,0 X 1,0 M, COM MOTOR ELETRICO DE 2 POLOS E POTENCIA DE 3 CV	UN	
4069	MESTRE DE OBRAS (HORISTA)	H	65,47
40819	MESTRE DE OBRAS (MENSALISTA)	MES	11.484,86
34361	METACAULIM DE ALTA REATIVIDADE/CAULIM CALCINADO	KG	15,94
36512	MICRO-TRATOR CORTADOR DE GRAMA COM LARGURA DO CORTE DE 107 CM, COM 2 LAMINAS E DESCARTE LATERAL	UN	
44478	MICROESFERAS DE VIDRO PARA SINALIZACAO HORIZONTAL VIARIA, TIPO I-B (PREMIX) - NBR 16184	KG	12,08
44477	MICROESFERAS DE VIDRO PARA SINALIZACAO HORIZONTAL VIARIA, TIPO II-A (DROP-ON) - NBR 16184	KG	12,08
11697	MICTORIO COLETIVO ACO INOX (AISI 304), E = 0,8 MM, DE *100 X 40 X 30* CM (C X A X P)	UN	835,79
11698	MICTORIO COLETIVO ACO INOX (AISI 304), E = 0,8 MM, DE *100 X 50 X 35* CM (C X A X P)	UN	997,05
11699	MICTORIO INDIVIDUAL ACO INOX (AISI 304), E = 0,8 MM, DE *50 X 45 X 35* (C X A X P)	UN	1.101,97
10432	MICTORIO INDIVIDUAL, SIFONADO, DE LOUCA BRANCA, SEM COMPLEMENTOS	UN	464,69
44020	MICTORIO INDIVIDUAL, SIFONADO, VALVULA EMBUTIDA, DE LOUCA BRANCA, SEM COMPLEMENTOS - PADRAO ALTO	UN	1.146,45
41419	MINICAPTOR, EM ACO GALVANIZADO A FOGO, FIXACAO COM ROSCA SOBERBA OU MECANICA, H=300 MM X DN=10 MM	UN	
41420	MINICAPTOR, EM ACO GALVANIZADO A FOGO, FIXACAO COM ROSCA SOBERBA OU MECANICA, H=600 MM X DN=10 MM	UN	
41421	MINICAPTOR, EM ACO GALVANIZADO A FOGO, FIXACAO HORIZONTAL COM BANDEIRA A 20 CM, H=300 MM E X DN=10 MM	UN	
41422	MINICAPTOR, EM ACO GALVANIZADO A FOGO, FIXACAO HORIZONTAL COM BANDEIRA A 20 CM, H=600 MM E X DN=10 MM	UN	
41425	MINICAPTOR, EM ACO GALVANIZADO A FOGO, FIXACAO HORIZONTAL DE 1 FUROS, SEM BANDEIRA, H=300 MM X DN=10 MM	UN	
41426	MINICAPTOR, EM ACO GALVANIZADO A FOGO, FIXACAO HORIZONTAL DE 2 FUROS, SEM BANDEIRA, H=600 MM X DN=10 MM	UN	
41414	MINICAPTORES DE INSERCAO, EM ACO GALVANIZADO A FOGO, H=300 MM X DN=10 MM	UN	
41415	MINICAPTORES DE INSERCAO, EM ACO GALVANIZADO A FOGO, H=600,MM X DN=10,MM	UN	
37514	MINICARREGADEIRA SOBRE RODAS, POTENCIA LIQUIDA DE *47* HP, CAPACIDADE NOMINAL DE OPERACAO DE *646* KG	UN	
37519	MINICARREGADEIRA SOBRE RODAS, POTENCIA LIQUIDA DE *72* HP, CAPACIDADE NOMINAL DE OPERACAO DE *1200* KG	UN	
37520	MINIESCAVADEIRA SOBRE ESTEIRAS, POTENCIA LIQUIDA DE *30* HP, PESO OPERACIONAL DE *3.500* KG	UN	
37521	MINIESCAVADEIRA SOBRE ESTEIRAS, POTENCIA LIQUIDA DE *42* HP, PESO OPERACIONAL DE *4.500* KG	UN	
37522	MINIESCAVADEIRA SOBRE ESTEIRAS, POTENCIA LIQUIDA DE *42* HP, PESO OPERACIONAL DE *5.300* KG	UN	
37546	MISTURADOR DE ARGAMASSA, EIXO HORIZONTAL, CAPACIDADE DE MISTURA 160 KG, MOTOR ELETRICO TRIFASICO 220/380 V, POTENCIA 3 CV	UN	12.028,65
37544	MISTURADOR DE ARGAMASSA, EIXO HORIZONTAL, CAPACIDADE DE MISTURA 300 KG, MOTOR ELETRICO TRIFASICO 220/380 V, POTENCIA 5 CV	UN	12.722,32
37545	MISTURADOR DE ARGAMASSA, EIXO HORIZONTAL, CAPACIDADE DE MISTURA 600 KG, MOTOR ELETRICO TRIFASICO 220/380 V, POTENCIA 7,5 CV	UN	15.137,86
36793	MISTURADOR DE METAL CROMADO DE PAREDE PARA LAVATORIO	UN	822,58
11769	MISTURADOR DE METAL CROMADO, DE MESA/BANCADA, COM BICA BAIXA, PARA LAVATORIO	UN	363,52
11771	MISTURADOR DE PAREDE, DE METAL CROMADO, PARA COZINHA, BICA ALTA MOVEL, COM AREJADOR ARTICULADO	UN	445,26
39919	MISTURADOR DUPLO HORIZONTAL DE ALTA TURBULENCIA, CAPACIDADE / VOLUME 2 X 500 LITROS, MOTORES ELETRICOS MINIMO 5 CV CADA, PARA NATA CIMENTO, ARGAMASSA E OUTROS	UN	60.210,08
38385	MISTURADOR MANUAL DE TINTAS PARA FURADEIRA, HASTE METALICA *60* CM, COM HELICE (MEXEDOR DE TINTA)	UN	47,96
36800	MISTURADOR METALICO, BASE PARA CHUVEIRO/BANHEIRA, 1/2" OU 3/4 ", SOLDAVEL OU ROSCAVEL (NAO INCLUI ACABAMENTOS)	UN	218,43
37587	MISTURADOR MONOCOMANDO PARA CHUVEIRO, BASE BRUTA, METALICO COM ACABAMENTO CROMADO	UN	479,89
11561	MOLA HIDRAULICA AEREA, PARA PORTAS DE ATE 1.100 MM E PESO DE ATE 85 KG, COM CORPO EM ALUMINIO E BRACO EM ACO, SEM BRACO DE PARADA	UN	226,15
43604	MOLA HIDRAULICA AEREA, PARA PORTAS DE ATE 850 MM E PESO DE ATE 50 KG, COM CORPO EM ALUMINIO E BRACO EM ACO, SEM BRACO DE PARADA	UN	120,56
11560	MOLA HIDRAULICA AEREA, PARA PORTAS DE ATE 950 MM E PESO DE ATE 65 KG, COM CORPO EM ALUMINIO E BRACO EM ACO, SEM BRACO DE PARADA	UN	174,55
11499	MOLA HIDRAULICA DE PISO, PARA PORTAS DE ATE 1100 MM E PESO DE ATE 120 KG, COM CORPO EM ACO INOX	UN	930,34
34761	MONTADOR DE ELETROELETRONICOS (HORISTA)	H	22,91
40924	MONTADOR DE ELETROELETRONICOS (MENSALISTA)	MES	4.020,71
40983	MONTADOR DE ESTRUTURAS METALICAS (MENSALISTA)	MES	4.189,57
44497	MONTADOR DE ESTRUTURAS METALICAS HORISTA	H	23,86
2437	MONTADOR DE MAQUINAS (HORISTA)	H	28,82
40921	MONTADOR DE MAQUINAS (MENSALISTA)	MES	5.057,64

**INSUMOS DE EDIFICAÇÕES
(SEM DESONERAÇÃO)**
Referência SINAPI: ABRIL DE 2025

CODIGO	DESCRIÇÃO DO INSUMO	UNIDADE DE MEDIDA	PREÇO MEDIANO R\$
14252	MOTOBOMBA AUTOESCORVANTE MOTOR A GASOLINA, POTENCIA 6,0HP, BOCAIS 3" X 3", HM/Q = 5 MCA / 24 M3/H A 52,5 MCA / 5,0 M3/H	UN	2.749,34
730	MOTOBOMBA AUTOESCORVANTE MOTOR ELETRICO TRIFASICO 7,4HP BOCA DIAMETRO DE SUCCAO X RECLAQUE: 2"X2", HM/ Q = 10 M / 73,5 M3/H A 28 M / 8,2 M3 /H	UN	7.345,73
723	MOTOBOMBA AUTOESCORVANTE POTENCIA 5,42 HP, BOCAIS SUCCAO X RECALQUE 2" X 2", A GASOLINA, DIAMETRO DO ROTOR 122 MM HM/Q = 6 MCA / 33,0 M3/H A 28 MCA / 8,0 M3/H	UN	3.651,09
36502	MOTOBOMBA CENTRIFUGA, MOTOR A GASOLINA, POTENCIA 5,42 HP, BOCAIS 1 1/2" X 1", DIAMETRO ROTOR 143 MM HM/Q = 6 MCA / 16,8 M3/H A 38 MCA / 6,6 M3/H	UN	3.431,59
36503	MOTOBOMBA TRASH (PARA AGUA SUJA) AUTO ESCORVANTE, MOTOR GASOLINA DE 6,41 HP, DIAMETROS DE SUCCAO X RECALQUE: 3" X 3", HM/Q: 10/60 A 23/0	UN	4.231,55
4090	MOTONIVELADORA POTENCIA BASICA LIQUIDA (PRIMEIRA MARCHA) 125 HP, PESO BRUTO 13843 KG, LARGURA DA LAMINA DE 3,7 M	UN	1.450.000,00
13227	MOTONIVELADORA POTENCIA BASICA LIQUIDA (PRIMEIRA MARCHA) 171 HP, PESO BRUTO 14768 KG, LARGURA DA LAMINA DE 3,7 M	UN	1.801.805,81
10597	MOTONIVELADORA POTENCIA BASICA LIQUIDA (PRIMEIRA MARCHA) 186 HP, PESO BRUTO 15785 KG, LARGURA DA LAMINA DE 4,3 M	UN	1.896.633,06
39628	MOTOR A DIESEL PARA VIBRADOR DE IMERSAO, DE *4,7* CV	UN	
39404	MOTOR A GASOLINA PARA VIBRADOR DE IMERSAO, 4 TEMPOS, DE 5,5 CV	UN	
39402	MOTOR ELETRICO PARA VIBRADOR DE IMERSAO, DE 2 CV, MONOFASICO, 110/220 V	UN	
39403	MOTOR ELETRICO PARA VIBRADOR DE IMERSAO, DE 2 CV, TRIFASICO, 220/380 V	UN	
4093	MOTORISTA DE CAMINHAO (HORISTA)	H	27,82
10512	MOTORISTA DE CAMINHAO (MENSALISTA)	MES	4.880,37
4243	MOTORISTA DE CAMINHAO BETONEIRA (HORISTA)	H	26,37
20020	MOTORISTA DE CAMINHAO-BASCULANTE (HORISTA)	H	28,90
41038	MOTORISTA DE CAMINHAO-BASCULANTE (MENSALISTA)	MES	5.071,68
4094	MOTORISTA DE CAMINHAO-CARRETA (HORISTA)	H	34,59
40988	MOTORISTA DE CAMINHAO-CARRETA (MENSALISTA)	MES	6.070,30
4095	MOTORISTA DE CARRO DE PASSEIO (HORISTA)	H	24,70
40990	MOTORISTA DE CARRO DE PASSEIO (MENSALISTA)	MES	4.334,71
4096	MOTORISTA OPERADOR DE CAMINHAO COM MUNCK (HORISTA)	H	31,20
40992	MOTORISTA OPERADOR DE CAMINHAO COM MUNCK (MENSALISTA)	MES	5.472,71
4114	MOURAO CONCRETO CURVO, SECAO "T", H = 2,80 M + CURVA COM 0,45 M, COM FUIROS PARA FIOS	UN	76,60
36797	MOURAO DE CONCRETO CURVO, *10 X 10* CM, H= *2,60* M + CURVA DE 0,40 M	UN	68,20
4107	MOURAO DE CONCRETO RETO, SECAO QUADRADA *10 X 10* CM, H= *2,30* M	UN	64,31
4102	MOURAO DE CONCRETO RETO, SECAO QUADRADA, *10 X 10* CM, H= 3,00 M	UN	78,50
36799	MOURAO DE CONCRETO RETO, TIPO ESTICADOR, *10 X 10* CM, H= 2,50 M	UN	66,20
2747	MOURAO ROLICO DE MADEIRA TRATADA, D = 16 A 20 CM, H = 2,20 M, EM EUCALIPTO OU EQUIVALENTE DA REGIAO (PARA CERCA)	M	41,51
21138	MOURAO ROLICO DE MADEIRA TRATADA, D = 8 A 11 CM, H = 2,20 M, EM EUCALIPTO OU EQUIVALENTE DA REGIAO (PARA CERCA)	M	13,16
10826	MUDA DE ARBUSTO FLORIFERO, CLUSIA/GARDENIA/MOREIA BRANCA/ AZALEIA OU EQUIVALENTE DA REGIAO, H= *50 A 70* CM	UN	57,18
365	MUDA DE ARBUSTO FOLHAGEM, SANSO-DO-CAMPO OU EQUIVALENTE DA REGIAO, H= *50 A 70* CM	UN	35,45
38639	MUDA DE ARBUSTO, BUXINHO, H= *50* CM	UN	137,24
38640	MUDA DE ARBUSTO, PINGO DE OURO/ VIOLETEIRA, H = *10 A 20* CM	UN	2,05
358	MUDA DE ARVORE ORNAMENTAL, OITI/AROEIRA SALSA/ANGICO/IPE/JACARANDA OU EQUIVALENTE DA REGIAO, H= *1* M	UN	42,31
359	MUDA DE ARVORE ORNAMENTAL, OITI/AROEIRA SALSA/ANGICO/IPE/JACARANDA OU EQUIVALENTE DA REGIAO, H= *2* M	UN	86,91
38641	MUDA DE PALMEIRA ARECA, H= *1,50* M	UN	85,77
360	MUDA DE RASTEIRA/FORRACAO, AMENDOIM RASTEIRO/ONZE HORAS/AZULZINHA/IMPATIENS OU EQUIVALENTE DA REGIAO	UN	1,99
42430	MULTIEXERCITADOR COM SEIS FUNCOES, EM TUBO DE ACO CARBONO, PINTURA NO PROCESSO ELETROSTATICO - EQUIPAMENTO DE GINASTICA PARA ACADEMIA AO AR LIVRE / ACADEMIA DA TERCEIRA IDADE - ATI	UN	
4209	NIPLE DE FERRO GALVANIZADO, COM ROSCA BSP, DE 1 1/2"	UN	
4180	NIPLE DE FERRO GALVANIZADO, COM ROSCA BSP, DE 1 1/4"	UN	
4179	NIPLE DE FERRO GALVANIZADO, COM ROSCA BSP, DE 1"	UN	
4177	NIPLE DE FERRO GALVANIZADO, COM ROSCA BSP, DE 1/2"	UN	
4208	NIPLE DE FERRO GALVANIZADO, COM ROSCA BSP, DE 2 1/2"	UN	
4181	NIPLE DE FERRO GALVANIZADO, COM ROSCA BSP, DE 2"	UN	
4182	NIPLE DE FERRO GALVANIZADO, COM ROSCA BSP, DE 3"	UN	
4178	NIPLE DE FERRO GALVANIZADO, COM ROSCA BSP, DE 3/4"	UN	
4183	NIPLE DE FERRO GALVANIZADO, COM ROSCA BSP, DE 4"	UN	
4184	NIPLE DE FERRO GALVANIZADO, COM ROSCA BSP, DE 5"	UN	
4185	NIPLE DE FERRO GALVANIZADO, COM ROSCA BSP, DE 6"	UN	
4205	NIPLE DE REDUCAO DE FERRO GALVANIZADO, COM ROSCA BSP, DE 1 1/2" X 1 1/4"	UN	
4192	NIPLE DE REDUCAO DE FERRO GALVANIZADO, COM ROSCA BSP, DE 1 1/2" X 1"	UN	
4191	NIPLE DE REDUCAO DE FERRO GALVANIZADO, COM ROSCA BSP, DE 1 1/2" X 3/4"	UN	
4206	NIPLE DE REDUCAO DE FERRO GALVANIZADO, COM ROSCA BSP, DE 1 1/4" X 1"	UN	
4207	NIPLE DE REDUCAO DE FERRO GALVANIZADO, COM ROSCA BSP, DE 1 1/4" X 1/2"	UN	

**INSUMOS DE EDIFICAÇÕES
(SEM DESONERAÇÃO)**
Referência SINAPI: ABRIL DE 2025

CODIGO	DESCRIÇÃO DO INSUMO	UNIDAD E DE MEDIDA	PRECO MEDIANO R\$
4190	NIPLE DE REDUCAO DE FERRO GALVANIZADO, COM ROSCA BSP, DE 1 1/4" X 3/4"	UN	
4188	NIPLE DE REDUCAO DE FERRO GALVANIZADO, COM ROSCA BSP, DE 1" X 1/2"	UN	
4189	NIPLE DE REDUCAO DE FERRO GALVANIZADO, COM ROSCA BSP, DE 1" X 3/4"	UN	
4186	NIPLE DE REDUCAO DE FERRO GALVANIZADO, COM ROSCA BSP, DE 1/2" X 1/4"	UN	
4197	NIPLE DE REDUCAO DE FERRO GALVANIZADO, COM ROSCA BSP, DE 2 1/2" X 2"	UN	
4194	NIPLE DE REDUCAO DE FERRO GALVANIZADO, COM ROSCA BSP, DE 2" X 1 1/2"	UN	
4193	NIPLE DE REDUCAO DE FERRO GALVANIZADO, COM ROSCA BSP, DE 2" X 1 1/4"	UN	
4204	NIPLE DE REDUCAO DE FERRO GALVANIZADO, COM ROSCA BSP, DE 2" X 1"	UN	
4202	NIPLE DE REDUCAO DE FERRO GALVANIZADO, COM ROSCA BSP, DE 3" X 2 1/2"	UN	
4203	NIPLE DE REDUCAO DE FERRO GALVANIZADO, COM ROSCA BSP, DE 3" X 2"	UN	
4187	NIPLE DE REDUCAO DE FERRO GALVANIZADO, COM ROSCA BSP, DE 3/4" X 1/2"	UN	
40368	NIPLE SEXTAVADO EM ACO CARBONO, COM ROSCA BSP, PRESSAO 3.000 LBS, DN 1 1/2"	UN	
40365	NIPLE SEXTAVADO EM ACO CARBONO, COM ROSCA BSP, PRESSAO 3.000 LBS, DN 1 1/4"	UN	
40362	NIPLE SEXTAVADO EM ACO CARBONO, COM ROSCA BSP, PRESSAO 3.000 LBS, DN 1"	UN	
40356	NIPLE SEXTAVADO EM ACO CARBONO, COM ROSCA BSP, PRESSAO 3.000 LBS, DN 1/2"	UN	
40374	NIPLE SEXTAVADO EM ACO CARBONO, COM ROSCA BSP, PRESSAO 3.000 LBS, DN 2 1/2"	UN	
40371	NIPLE SEXTAVADO EM ACO CARBONO, COM ROSCA BSP, PRESSAO 3.000 LBS, DN 2"	UN	
40359	NIPLE SEXTAVADO EM ACO CARBONO, COM ROSCA BSP, PRESSAO 3.000 LBS, DN 3/4"	UN	
7595	NIVELADOR (HORISTA)	H	20,72
41094	NIVELADOR (MENSALISTA)	MES	3.637,57
39609	NOBREAK TRIFASICO, DE 10 KVA FATOR DE POTENCIA DE 0,8, AUTONOMIA MINIMA DE 30 MINUTOS A PLENA CARGA	UN	
39610	NOBREAK TRIFASICO, DE 15 KVA FATOR DE POTENCIA DE 0,8, AUTONOMIA MINIMA DE 30 MINUTOS A PLENA CARGA	UN	
39611	NOBREAK TRIFASICO, DE 20 KVA FATOR DE POTENCIA DE 0,8, AUTONOMIA MINIMA DE 30 MINUTOS A PLENA CARGA	UN	
39612	NOBREAK TRIFASICO, DE 25 KVA FATOR DE POTENCIA DE 0,8, AUTONOMIA MINIMA DE 30 MINUTOS A PLENA CARGA	UN	
39608	NOBREAK TRIFASICO, DE 5 KVA FATOR DE POTENCIA DE 0,8, AUTONOMIA MINIMA DE 30 MINUTOS A PLENA CARGA	UN	
38175	NUMERO / ALGARISMO PARA RESIDENCIA (FACHADA), EM ZAMAC, COM ALTURA DE APROX *45* MM, INCLUSIVE PARAFUSOS	UN	4,53
38176	NUMERO / ALGARISMO PARA RESIDENCIA (FACHADA), EM ZAMAC, COM ALTURA DE APROX 125 MM, INCLUSIVE PARAFUSOS	UN	13,34
36152	OCULOS DE SEGURANCA CONTRA IMPACTOS COM LENTE INCOLOR, ARMACAO NYLON, COM PROTECAO UVA E UVB	UN	6,20
4221	OLEO DIESEL COMBUSTIVEL COMUM METROPOLITANO S-10 OU S-500	L	6,15
4227	OLEO LUBRIFICANTE MINERAL MONOVISCOZO, SAE 40, PARA MOTORES DE EQUIPAMENTOS PESADOS (CAMINHOS, TRATORES, RETROS E ETC)	L	28,68
38170	OLHO MAGICO PARA PORTAS, EM LATAO, COM LENTE DE POLICARBONATO, ANGULO DE *200* GRAUS, ESPESSURA ENTRE *25 E 46* MM, INCLUINDO FECHO JANELA	UN	19,82
4252	OPERADOR DE BATE-ESTACAS (HORISTA)	H	27,21
40980	OPERADOR DE BATE-ESTACAS (MENSALISTA)	MES	4.777,71
41031	OPERADOR DE BETONEIRA (CAMINHAO) (MENSALISTA)	MES	4.628,19
37666	OPERADOR DE BETONEIRA ESTACIONARIA / MISTURADOR (HORISTA)	H	24,77
40986	OPERADOR DE BETONEIRA ESTACIONARIA / MISTURADOR (MENSALISTA)	MES	4.346,94
4250	OPERADOR DE COMPRESSOR DE AR OU COMPRESSORISTA (HORISTA)	H	19,08
40978	OPERADOR DE COMPRESSOR DE AR OU COMPRESSORISTA (MENSALISTA)	MES	3.349,70
44501	OPERADOR DE DEMARCADORA DE FAIXAS DE TRAFEGO (HORISTA)	H	26,37
41043	OPERADOR DE DEMARCADORA DE FAIXAS DE TRAFEGO (MENSALISTA)	MES	4.628,19
4234	OPERADOR DE ESCAVADEIRA (HORISTA)	H	27,82
40987	OPERADOR DE ESCAVADEIRA (MENSALISTA)	MES	4.880,37
4253	OPERADOR DE GUINCHO OU GUINCHEIRO (HORISTA)	H	25,87
40981	OPERADOR DE GUINCHO OU GUINCHEIRO (MENSALISTA)	MES	4.541,37
4254	OPERADOR DE GUINDASTE (HORISTA)	H	35,93
41036	OPERADOR DE GUINDASTE (MENSALISTA)	MES	6.306,89
4251	OPERADOR DE JATO ABRASIVO OU JATISTA (HORISTA)	H	24,03
40979	OPERADOR DE JATO ABRASIVO OU JATISTA (MENSALISTA)	MES	4.216,77
4230	OPERADOR DE MAQUINAS E TRATORES DIVERSOS - TERRAPLANAGEM (HORISTA)	H	26,61
40998	OPERADOR DE MAQUINAS E TRATORES DIVERSOS - TERRAPLANAGEM (MENSALISTA)	MES	4.669,29
4257	OPERADOR DE MARTELETE OU MARTELETEIRO (HORISTA)	H	23,62
40982	OPERADOR DE MARTELETE OU MARTELETEIRO (MENSALISTA)	MES	4.145,43
4240	OPERADOR DE MOTO SCRAPER (HORISTA)	H	33,99
41026	OPERADOR DE MOTO SCRAPER (MENSALISTA)	MES	5.962,27
4239	OPERADOR DE MOTONIVELADORA (HORISTA)	H	33,99
41024	OPERADOR DE MOTONIVELADORA (MENSALISTA)	MES	5.962,27
4248	OPERADOR DE PA CARREGADEIRA (HORISTA)	H	26,37
41033	OPERADOR DE PA CARREGADEIRA (MENSALISTA)	MES	4.628,19
44500	OPERADOR DE PAVIMENTADORA / MESA VIBROACABADORA (HORISTA)	H	26,37
41040	OPERADOR DE PAVIMENTADORA / MESA VIBROACABADORA (MENSALISTA)	MES	4.628,19
4238	OPERADOR DE ROLO COMPACTADOR (HORISTA)	H	21,91
41012	OPERADOR DE ROLO COMPACTADOR (MENSALISTA)	MES	3.846,92
4233	OPERADOR DE USINA DE ASFALTO, DE SOLOS OU DE CONCRETO (HORISTA)	H	33,99
41001	OPERADOR DE USINA DE ASFALTO, DE SOLOS OU DE CONCRETO (MENSALISTA)	MES	5.962,27

**INSUMOS DE EDIFICAÇÕES
(SEM DESONERAÇÃO)**
Referência SINAPI: ABRIL DE 2025

CODIGO	DESCRIÇÃO DO INSUMO	UNIDAD E DE MEDIDA	PRECO MEDIANO R\$
2	OXIGENIO - RECARGA DE GAS PARA CILINDRO (NAO INCLUI TROCA/MANUTENCAO DO CILINDRO)	M3	21,91
14221	PA CARREGADEIRA SOBRE RODAS, POTENCIA 152 HP, CAPACIDADE DA CACAMBA DE 1,53 A 2,30 M3, PESO OPERACIONAL MAXIMO DE 10216 KG	UN	755.953,97
36517	PA CARREGADEIRA SOBRE RODAS, POTENCIA BRUTA *127* CV, CAPACIDADE DA CACAMBA DE 2,0 A 2,4 M3, PESO OPERACIONAL MAXIMO DE 10330 KG	UN	728.604,00
4262	PA CARREGADEIRA SOBRE RODAS, POTENCIA LIQUIDA 128 HP, CAPACIDADE DA CACAMBA DE 1,7 A 2,8 M3, PESO OPERACIONAL MAXIMO DE 11632 KG	UN	820.500,00
4263	PA CARREGADEIRA SOBRE RODAS, POTENCIA LIQUIDA 197 HP, CAPACIDADE DA CACAMBA DE 2,5 A 3,5 M3, PESO OPERACIONAL MAXIMO DE 18338 KG	UN	1.137.759,94
36518	PA CARREGADEIRA SOBRE RODAS, POTENCIA LIQUIDA 213 HP, CAPACIDADE DA CACAMBA DE 1,9 A 3,5 M3, PESO OPERACIONAL MAXIMO DE 19234 KG	UN	1.295.295,94
38402	PA DE LIXO PLASTICA, CABO LONGO	UN	13,46
3412	PAINEL DE LA DE VIDRO SEM REVESTIMENTO PSI 20, E = 25 MM, DE 1200 X 600 MM	M2	
3413	PAINEL DE LA DE VIDRO SEM REVESTIMENTO PSI 20, E = 50 MM, DE 1200 X 600 MM	M2	
39744	PAINEL DE LA DE VIDRO SEM REVESTIMENTO PSI 40, E = 25 MM, DE 1200 X 600 MM	M2	
39745	PAINEL DE LA DE VIDRO SEM REVESTIMENTO PSI 40, E = 50 MM, DE 1200 X 600 MM	M2	
39637	PAINEL ESTRUTURAL PARA LAJE SECA REVESTIDO EM PLACA CIMENTICIA, DE 1,20 X 2,50 M, E = 23 MM	M2	94,00
39638	PAINEL ESTRUTURAL PARA LAJE SECA REVESTIDO EM PLACA CIMENTICIA, DE 1,20 X 2,50 M, E = 40 MM	M2	106,36
39639	PAINEL ESTRUTURAL PARA LAJE SECA REVESTIDO EM PLACA CIMENTICIA, DE 1,20 X 2,50 M, E = 55 MM	M2	160,48
39517	PAINEL TERMOISOLANTE PARA FECHAMENTOS VERTICAIS (INCLUI PARAFUSOS DE FIXACAO) REVESTIDO EM ACO GALVALUME, LARGURA UTIL DE 1100 MM, REVESTIMENTO COM ESPESSURA DE 0,50 MM, COM PRE-PINTURA NAS DUAS FACES, NUCLEO EM POLIURETANO (PUR) COM ESPESSURA 40/50 MM	M2	
39518	PAINEL TERMOISOLANTE PARA FECHAMENTOS VERTICAIS (INCLUI PARAFUSOS DE FIXACAO) REVESTIDO EM ACO GALVALUME, LARGURA UTIL DE 1100 MM, REVESTIMENTO COM ESPESSURA DE 0,50 MM, COM PRE-PINTURA NAS DUAS FACES, NUCLEO EM POLIURETANO (PUR) COM ESPESSURA 70/80 MM	M2	
38366	PAPEL KRAFT BETUMADO	M2	6,21
11703	PAPELEIRA DE PAREDE EM METAL CROMADO SEM TAMPA	UN	86,46
37400	PAPELEIRA PLASTICA TIPO DISPENSER PARA PAPEL HIGIENICO ROLAO	UN	41,52
25400	PAR DE TABELAS DE BASQUETE EM COMPENSADO NAVAL, OFICIAL, 1800 X 1200 MM, INCLUINDO ARO DE METAL E REDE EM POLIPROPILENO 100% (SEM SUPORTE DE FIXACAO)	UN	2.723,40
4276	PARA-RAIOS DE DISTRIBUICAO, TENSÃO NOMINAL 15 KV, CORRENTE NOMINAL DE DESCARGA 5 KA	UN	
4273	PARA-RAIOS DE DISTRIBUICAO, TENSÃO NOMINAL 30 KV, CORRENTE NOMINAL DE DESCARGA 10 KA	UN	
4274	PARA-RAIOS TIPO FRANKLIN 350 MM, EM LATAO CROMADO, DUAS DESCIDAS, PARA PROTECAO DE EDIFICACOES CONTRA DESCARGAS ATMOSFERICAS	UN	
39438	PARAFUSO CABECA TROMBETA E PONTA AGULHA (GN55), COMPRIMENTO 55 MM, EM ACO FOSFATIZADO, PARA FIXAR CHAPA DE GESSO EM PERFIL DRYWALL METALICO MAXIMO 0,7 MM	UN	0,23
4379	PARAFUSO DE ACO ZINCADO COM ROSCA SOBERBA, CABECA CHATA E FENDA SIMPLES, DIAMETRO 2,5 MM, COMPRIMENTO * 9,5 * MM	UN	0,04
4377	PARAFUSO DE ACO ZINCADO COM ROSCA SOBERBA, CABECA CHATA E FENDA SIMPLES, DIAMETRO 4,2 MM, COMPRIMENTO * 32 * MM	UN	0,16
4356	PARAFUSO DE ACO ZINCADO COM ROSCA SOBERBA, CABECA CHATA E FENDA SIMPLES, DIAMETRO 4,8 MM, COMPRIMENTO 45 MM	UN	0,23
13246	PARAFUSO DE ACO ZINCADO, SEXTAVADO, COM ROSCA INTEIRA, DIAMETRO 5/16", COMPRIMENTO 3/4", COM PORCA E ARRUELA LISA LEVE	UN	0,40
13294	PARAFUSO DE ACO ZINCADO, SEXTAVADO, COM ROSCA SOBERBA, DIAMETRO 3/8", COMPRIMENTO 80 MM	UN	1,35
11963	PARAFUSO DE ACO ZINCADO, TIPO CHUMBADOR PARABOLT, DIAMETRO 1/2", COMPRIMENTO 75 MM	UN	8,52
11964	PARAFUSO DE ACO ZINCADO, TIPO CHUMBADOR PARABOLT, DIAMETRO 3/8", COMPRIMENTO 75 MM	UN	2,15
4346	PARAFUSO DE FERRO POLIDO, SEXTAVADO, COM ROSCA PARCIAL, DIAMETRO 5/8", COMPRIMENTO 6", COM PORCA E ARRUELA DE PRESSAO MEDIA	UN	9,13
11955	PARAFUSO DE LATAO COM ACABAMENTO CROMADO PARA FIXAR PECA SANITARIA, INCLUI PORCA CEGA, ARRUELA E BUCHA DE NYLON TAMANHO S-10	UN	4,00
11960	PARAFUSO DE LATAO COM ROSCA SOBERBA, CABECA CHATA E FENDA SIMPLES, DIAMETRO 2,5 MM, COMPRIMENTO 12 MM	UN	0,13
4333	PARAFUSO DE LATAO COM ROSCA SOBERBA, CABECA CHATA E FENDA SIMPLES, DIAMETRO 3,2 MM, COMPRIMENTO 16 MM	UN	0,23
4358	PARAFUSO DE LATAO COM ROSCA SOBERBA, CABECA CHATA E FENDA SIMPLES, DIAMETRO 4,8 MM, COMPRIMENTO 65 MM	UN	1,83
39435	PARAFUSO DRY WALL, EM ACO FOSFATIZADO, CABECA TROMBETA E PONTA AGULHA (TA), COMPRIMENTO 25 MM	UN	0,09
39436	PARAFUSO DRY WALL, EM ACO FOSFATIZADO, CABECA TROMBETA E PONTA AGULHA (TA), COMPRIMENTO 35 MM	UN	0,15

**INSUMOS DE EDIFICAÇÕES
(SEM DESONERAÇÃO)**
Referência SINAPI: ABRIL DE 2025

CODIGO	DESCRIÇÃO DO INSUMO	UNIDAD E DE MEDIDA	PRECO MEDIANO R\$
39437	PARAFUSO DRY WALL, EM ACO FOSFATIZADO, CABECA TROMBETA E PONTA AGULHA (TA), COMPRIMENTO 45 MM	UN	0,20
39439	PARAFUSO DRY WALL, EM ACO FOSFATIZADO, CABECA TROMBETA E PONTA BROCA (TB), COMPRIMENTO 25 MM	UN	0,14
39440	PARAFUSO DRY WALL, EM ACO FOSFATIZADO, CABECA TROMBETA E PONTA BROCA (TB), COMPRIMENTO 35 MM	UN	0,18
39441	PARAFUSO DRY WALL, EM ACO FOSFATIZADO, CABECA TROMBETA E PONTA BROCA (TB), COMPRIMENTO 45 MM	UN	0,23
39442	PARAFUSO DRY WALL, EM ACO ZINCADO, CABECA LENTILHA E PONTA AGULHA (LA), LARGURA 4,2 MM, COMPRIMENTO 13 MM	UN	0,16
39443	PARAFUSO DRY WALL, EM ACO ZINCADO, CABECA LENTILHA E PONTA BROCA (LB), LARGURA 4,2 MM, COMPRIMENTO 13 MM	UN	0,21
4329	PARAFUSO EM ACO GALVANIZADO, TIPO MAQUINA, SEXTAVADO, SEM PORCA, DIAMETRO 1/2", COMPRIMENTO 2"	UN	1,95
436	PARAFUSO FRANCES M16 EM ACO GALVANIZADO, COMPRIMENTO = 150 MM, DIAMETRO = 16 MM, CABECA ABAULADA	UN	
442	PARAFUSO FRANCES M16 EM ACO GALVANIZADO, COMPRIMENTO = 45 MM, DIAMETRO = 16 MM, CABECA ABAULADA	UN	
4383	PARAFUSO FRANCES METRICO ZINCADO, DIAMETRO 12 MM, COMPRIMENTO 140MM, COM PORCA SEXTAVADA E ARRUELA DE PRESSAO MEDIA	UN	17,63
4344	PARAFUSO FRANCES METRICO ZINCADO, DIAMETRO 12 MM, COMPRIMENTO 150 MM, COM PORCA SEXTAVADA E ARRUELA DE PRESSAO MEDIA	UN	18,48
4335	PARAFUSO FRANCES ZINCADO, DIAMETRO 1/2", COMPRIMENTO 12", COM PORCA E ARRUELA LISA MEDIA	UN	12,41
4334	PARAFUSO FRANCES ZINCADO, DIAMETRO 1/2", COMPRIMENTO 15", COM PORCA E ARRUELA LISA MEDIA	UN	17,02
11953	PARAFUSO FRANCES ZINCADO, DIAMETRO 1/2", COMPRIMENTO 2", COM PORCA E ARRUELA	UN	2,93
4343	PARAFUSO FRANCES ZINCADO, DIAMETRO 1/2", COMPRIMENTO 4", COM PORCA E ARRUELA	UN	4,18
430	PARAFUSO M16 EM ACO GALVANIZADO, COMPRIMENTO = 125 MM, DIAMETRO = 16 MM, ROSCA MAQUINA, CABECA QUADRADA	UN	
441	PARAFUSO M16 EM ACO GALVANIZADO, COMPRIMENTO = 150 MM, DIAMETRO = 16 MM, ROSCA MAQUINA, CABECA QUADRADA	UN	
431	PARAFUSO M16 EM ACO GALVANIZADO, COMPRIMENTO = 200 MM, DIAMETRO = 16 MM, ROSCA MAQUINA, CABECA QUADRADA	UN	
432	PARAFUSO M16 EM ACO GALVANIZADO, COMPRIMENTO = 250 MM, DIAMETRO = 16 MM, ROSCA MAQUINA, CABECA QUADRADA	UN	
429	PARAFUSO M16 EM ACO GALVANIZADO, COMPRIMENTO = 300 MM, DIAMETRO = 16 MM, ROSCA DUPLA	UN	
439	PARAFUSO M16 EM ACO GALVANIZADO, COMPRIMENTO = 300 MM, DIAMETRO = 16 MM, ROSCA MAQUINA, CABECA QUADRADA	UN	
433	PARAFUSO M16 EM ACO GALVANIZADO, COMPRIMENTO = 350 MM, DIAMETRO = 16 MM, ROSCA MAQUINA, CABECA QUADRADA	UN	
437	PARAFUSO M16 EM ACO GALVANIZADO, COMPRIMENTO = 400 MM, DIAMETRO = 16 MM, ROSCA DUPLA	UN	
11790	PARAFUSO M16 EM ACO GALVANIZADO, COMPRIMENTO = 450 MM, DIAMETRO = 16 MM, ROSCA MAQUINA, CABECA QUADRADA	UN	
428	PARAFUSO M16 EM ACO GALVANIZADO, COMPRIMENTO = 500 MM, DIAMETRO = 16 MM, ROSCA MAQUINA, COM CABECA SEXTAVADA E PORCA	UN	
4351	PARAFUSO NIQUELADO 3 1/2" COM ACABAMENTO CROMADO PARA FIXAR PECA SANITARIA, INCLUI PORCA CEGA, ARRUELA E BUCHA DE NYLON TAMANHO S-8	UN	15,02
4384	PARAFUSO NIQUELADO COM ACABAMENTO CROMADO PARA FIXAR PECA SANITARIA, INCLUI PORCA CEGA, ARRUELA E BUCHA DE NYLON TAMANHO S-10	UN	20,26
11054	PARAFUSO ROSCA SOBERBA ZINCADO CABECA CHATA FENDA SIMPLES 3,2 X 20 MM (3/4 ")	UN	0,03
11055	PARAFUSO ROSCA SOBERBA ZINCADO CABECA CHATA FENDA SIMPLES 3,5 X 25 MM (1 ")	UN	0,05
11056	PARAFUSO ROSCA SOBERBA ZINCADO CABECA CHATA FENDA SIMPLES 3,8 X 30 MM (1.1/4 ")	UN	0,06
11057	PARAFUSO ROSCA SOBERBA ZINCADO CABECA CHATA FENDA SIMPLES 4,8 X 40 MM (1.1/2 ")	UN	0,12
11059	PARAFUSO ROSCA SOBERBA ZINCADO CABECA CHATA FENDA SIMPLES 5,5 X 50 MM (2 ")	UN	0,23
11058	PARAFUSO ROSCA SOBERBA ZINCADO CABECA CHATA FENDA SIMPLES 5,5 X 65 MM (2.1/2 ")	UN	0,30
4320	PARAFUSO ZINCADO 5/16" X 250 MM PARA FIXACAO DE TELHA DE FIBROCIMENTO CANALETE 49, INCLUI BUCHA NYLON S-10	UN	2,39
4318	PARAFUSO ZINCADO 5/16" X 85 MM PARA FIXACAO DE TELHA DE FIBROCIMENTO CANALETE 90, INCLUI BUCHA NYLON S-10	UN	1,16
4380	PARAFUSO ZINCADO ROSCA SOBERBA 5/16" X 120 MM PARA TELHA FIBROCIMENTO	UN	1,01
4299	PARAFUSO ZINCADO ROSCA SOBERBA, CABECA SEXTAVADA, 5/16" X 110 MM, PARA FIXACAO DE TELHA EM MADEIRA	UN	0,95
4304	PARAFUSO ZINCADO ROSCA SOBERBA, CABECA SEXTAVADA, 5/16" X 150 MM, PARA FIXACAO DE TELHA EM MADEIRA	UN	1,29
4305	PARAFUSO ZINCADO ROSCA SOBERBA, CABECA SEXTAVADA, 5/16" X 180 MM, PARA FIXACAO DE TELHA EM MADEIRA	UN	1,50
4306	PARAFUSO ZINCADO ROSCA SOBERBA, CABECA SEXTAVADA, 5/16" X 200 MM, PARA FIXACAO DE TELHA EM MADEIRA	UN	1,74

INSUMOS DE EDIFICAÇÕES
(SEM DESONERAÇÃO)
Referência SINAPI: ABRIL DE 2025

CODIGO	DESCRIÇÃO DO INSUMO	UNIDAD E DE MEDIDA	PRECO MEDIANO R\$
4308	PARAFUSO ZINCADO ROSCA SOBERBA, CABECA SEXTAVADA, 5/16" X 230 MM, PARA FIXACAO DE TELHA EM MADEIRA	UN	3,61
4302	PARAFUSO ZINCADO ROSCA SOBERBA, CABECA SEXTAVADA, 5/16" X 250 MM, PARA FIXACAO DE TELHA EM MADEIRA	UN	2,71
4300	PARAFUSO ZINCADO ROSCA SOBERBA, CABECA SEXTAVADA, 5/16" X 50 MM, PARA FIXACAO DE TELHA EM MADEIRA	UN	0,64
4301	PARAFUSO ZINCADO ROSCA SOBERBA, CABECA SEXTAVADA, 5/16" X 85 MM, PARA FIXACAO DE TELHA EM MADEIRA	UN	0,79
40547	PARAFUSO ZINCADO, AUTOBROCANTE, FLANGEADO, 4,2 MM X 19 MM	CENTO	24,62
11962	PARAFUSO ZINCADO, SEXTAVADO, COM ROSCA INTEIRA, DIAMETRO 1/4", COMPRIMENTO 1/2"	UN	0,20
4332	PARAFUSO ZINCADO, SEXTAVADO, COM ROSCA INTEIRA, DIAMETRO 3/8", COMPRIMENTO 2"	UN	0,98
4331	PARAFUSO ZINCADO, SEXTAVADO, COM ROSCA INTEIRA, DIAMETRO 5/8", COMPRIMENTO 2 1/4"	UN	3,69
4336	PARAFUSO ZINCADO, SEXTAVADO, COM ROSCA INTEIRA, DIAMETRO 5/8", COMPRIMENTO 3", COM PORCA E ARRUELA DE PRESSAO MEDIA	UN	4,73
11948	PARAFUSO ZINCADO, SEXTAVADO, COM ROSCA SOBERBA, DIAMETRO 5/16", COMPRIMENTO 40 MM	UN	0,61
4382	PARAFUSO ZINCADO, SEXTAVADO, COM ROSCA SOBERBA, DIAMETRO 5/16", COMPRIMENTO 80 MM	UN	1,01
4354	PARAFUSO ZINCADO, SEXTAVADO, GRAU 5, ROSCA INTEIRA, DIAMETRO 1 1/2", COMPRIMENTO 4"	UN	42,39
40839	PARAFUSO, ASTM A307 - GRAU A, SEXTAVADO, ZINCADO, DIAMETRO 3/8" (9,52 MM), COMPRIMENTO 1" (25,4 MM)	CENTO	102,00
40552	PARAFUSO, AUTOATARRAXANTE, CABECA CHATA, FENDA SIMPLES, EM ACO ZINCADO, 1/4" (6,35 MM) X 25 MM	CENTO	42,20
40549	PARAFUSO, COMUM, ASTM A307, SEXTAVADO, DIAMETRO 1/2" (12,7 MM), COMPRIMENTO 1" (25,4 MM)	CENTO	167,07
4385	PARALELEPIPEDO GRANITICO OU BASALTICO, PARA PAVIMENTACAO, SEM FRETE (VARIACAO REGIONAL DE PECAS POR M2)	MIL	1.783,76
20078	PASTA LUBRIFICANTE PARA TUBOS E CONEXOES COM JUNTA ELASTICA, EMBALAGEM DE *400* GR (USO EM PVC, ACO, POLIETILENO E OUTROS)	UN	30,32
39897	PASTA PARA SOLDA DE TUBOS E CONEXOES DE COBRE (EMBALAGEM COM 250 G)	UN	
118	PASTA VEDA JUNTAS/ROSCA, EMBALAGEM DE *500* G, PARA INSTALACOES DE AGUA, GAS E OUTROS	UN	64,11
4396	PASTILHA CERAMICA/PORCELANA, REVEST INT/EXT E PISCINA, CORES BRANCA OU FRIAS, SOLIDAS, SEM MESCLAGEM/MISTURA, ACABAMENTO LISO *2,5 X 2,5* CM	M2	321,28
36881	PASTILHA CERAMICA/PORCELANA, REVEST INT/EXT E PISCINA, CORES BRANCA OU FRIAS, SOLIDAS, SEM MESCLAGEM/MISTURA, ACABAMENTO LISO *5 X 5* CM	M2	234,55
4397	PASTILHA CERAMICA/PORCELANA, REVEST INT/EXT E PISCINA, CORES LISAS/SOLIDAS, QUENTES, SEM MESCLAGEM/MISTURA, *2,5 X 2,5* CM	M2	326,63
36882	PASTILHA CERAMICA/PORCELANA, REVEST INT/EXT E PISCINA, CORES LISAS/SOLIDAS, QUENTES, SEM MESCLAGEM/MISTURA, *5 X 5* CM	M2	239,16
4751	PASTILHEIRO (HORISTA)	H	27,06
41066	PASTILHEIRO (MENSALISTA)	MES	4.747,54
39604	PATCH CORD (CABO DE REDE), CATEGORIA 5 E (CAT 5E) UTP, 24 AWG, 4 PARES, EXTENSAO DE 1,50 M	UN	16,97
39605	PATCH CORD (CABO DE REDE), CATEGORIA 5 E (CAT 5E) UTP, 24 AWG, 4 PARES, EXTENSAO DE 2,50 M	UN	18,44
39606	PATCH CORD (CABO DE REDE), CATEGORIA 6 (CAT 6) UTP, 23 AWG, 4 PARES, EXTENSAO DE 1,50 M	UN	32,29
39607	PATCH CORD (CABO DE REDE), CATEGORIA 6 (CAT 6) UTP, 23 AWG, 4 PARES, EXTENSAO DE 2,50 M	UN	43,68
39594	PATCH PANEL, 24 PORTAS, CATEGORIA 5E, COM RACKS DE 19" DE LARGURA E 1 U DE ALTURA	UN	281,24
39596	PATCH PANEL, 24 PORTAS, CATEGORIA 6, COM RACKS DE 19" DE LARGURA E 1 U DE ALTURA	UN	753,18
39595	PATCH PANEL, 48 PORTAS, CATEGORIA 5E, COM RACKS DE 19" DE LARGURA E 2 U DE ALTURA	UN	1.692,30
39597	PATCH PANEL, 48 PORTAS, CATEGORIA 6, COM RACKS DE 19" DE LARGURA E 2 U DE ALTURA	UN	2.654,60
10731	PEDRA ARDOSIA, CINZA, *40 X 40* CM, E= *1 CM	M2	
4704	PEDRA ARDOSIA, CINZA, 20 X 40 CM, E= *1 CM	M2	
10730	PEDRA ARDOSIA, CINZA, 30 X 30, E= *1 CM	M2	
4720	PEDRA BRITADA N. 0, OU PEDRISCO (4,8 A 9,5 MM) POSTO PEDREIRA/FORNECEDOR, SEM FRETE	M3	75,14
4721	PEDRA BRITADA N. 1 (9,5 A 19 MM) POSTO PEDREIRA/FORNECEDOR, SEM FRETE	M3	65,08
4718	PEDRA BRITADA N. 2 (19 A 38 MM) POSTO PEDREIRA/FORNECEDOR, SEM FRETE	M3	65,43
4722	PEDRA BRITADA N. 3 (38 A 50 MM) POSTO PEDREIRA/FORNECEDOR, SEM FRETE	M3	61,48
4730	PEDRA DE MAO OU PEDRA RACHAO PARA ARRIMO/FUNDACAO (POSTO PEDREIRA/FORNECEDOR, SEM FRETE)	M3	61,17
13186	PEDRA GRANITICA OU BASALTICA IRREGULAR, FAIXA GRANULOMETRICA 100 A 150 MM PARA PAVIMENTACAO OU CALCAMENTO POLIEDRICO, POSTO PEDREIRA / FORNECEDOR (SEM FRETE)	M3	70,59
10737	PEDRA GRANITICA OU BASALTO, CACO, RETALHO, CAVACO, TIPO MIRACEMA, MADEIRA, PADUANA, RACHINHA, SANTA ISABEL OU OUTRAS SIMILARES, E= *1,0 A *2,0 CM	M2	
10734	PEDRA GRANITICA, SERRADA, TIPO MIRACEMA, MADEIRA, PADUANA, RACHINHA, SANTA ISABEL OU OUTRAS SIMILARES, *11,5 X *23 CM, E= *1,0 A *2,0 CM	M2	
4708	PEDRA PORTUGUESA OU PETIT PAVE, BRANCA OU PRETA	M2	
4712	PEDRA QUARTZITO OU CALCARIO LAMINADO, CACO, TIPO CARIRI, ITACOLOMI, LAGOA SANTA, LUMINARIA, PIRENOPOLIS, SAO TOME OU OUTRAS SIMILARES DA REGIAO, E= *1,5 A *2,5 CM	M2	
4710	PEDRA QUARTZITO OU CALCARIO LAMINADO, SERRADA, TIPO CARIRI, ITACOLOMI, LAGOA SANTA, LUMINARIA, PIRENOPOLIS, SAO TOME OU OUTRAS SIMILARES DA REGIAO, *20 X *40 CM, E= *1,5 A *2,5 CM	M2	
4750	PEDREIRO (HORISTA)	H	27,06

**INSUMOS DE EDIFICAÇÕES
(SEM DESONERAÇÃO)**
Referência SINAPI: ABRIL DE 2025

CODIGO	DESCRIÇÃO DO INSUMO	UNIDAD E DE MEDIDA	PRECO MEDIANO R\$
41065	PEDREIRO (MENSALISTA)	MES	4.747,54
34747	PEITORIL EM MARMORE, POLIDO, BRANCO COMUM, L= *15* CM, E= *2,0* CM, COM PINGADEIRA	M	101,54
4826	PEITORIL EM MARMORE, POLIDO, BRANCO COMUM, L= *15* CM, E= *3* CM, CORTE RETO	M	109,19
41975	PEITORIL PRE-MOLDADO EM GRANILITE, MARMORITE OU GRANITINA, L = *15* CM	M2	
4825	PEITORIL/ SOLEIRA EM MARMORE, POLIDO, BRANCO COMUM, L= *25* CM, E= *3* CM, CORTE RETO	M	151,13
34744	PELICULA REFLETIVA, GT 7 ANOS PARA SINALIZACAO VERTICAL	M2	
39430	PENDURAL OU PRESILHA REGULADORA, EM ACO GALVANIZADO, COM CORPO, MOLA E REBITE, PARA PERFIL TIPO CANALETA DE ESTRUTURA EM FORROS DRYWALL	UN	1,93
39573	PENDURAL OU REGULADOR, COM MOLA, EM ACO GALVANIZADO, PARA PERFIL TIPO T CLICADO DE FORROS REMOVIVEL	UN	1,90
38410	PENEIRA ROTATIVA COM MOTOR ELETRICO TRIFASICO DE 2 CV, CILINDRO DE 1 M X 0,60 M, COM FUIOS DE 3,17 MM	UN	14.085,38
43082	PERFIL "I" OU "W" EM ACO LAMINADO, QUAISQUER DIMENSOES	KG	
43083	PERFIL "U" ENRIJECIDO, EM CHAPA DOBRADA DE ACO LAMINADO, E = 3,75 MM, H = 200 MM, L = 75 MM (9,94 KG/M)	KG	
40535	PERFIL "U" SIMPLES, EM CHAPA DOBRADA DE ACO LAMINADO, E = 2,65 MM, H = 75 MM, L = 40 MM (3,04 KG/M)	KG	
40598	PERFIL "U" SIMPLES, EM CHAPA DOBRADA DE ACO LAMINADO, E = 3 MM, H = 125 MM, L = 50 MM (5,07 KG/M)	KG	
43692	PERFIL "U" SIMPLES, EM CHAPA DOBRADA DE ACO LAMINADO, E = 3 MM, H = 200 MM, L = 50 MM (6,83 KG/M)	KG	
43665	PERFIL "U" SIMPLES, EM CHAPA DOBRADA DE ACO LAMINADO, E = 4,75 MM, H = 100 MM, L = 75 MM (8,74 KG/M)	KG	
10966	PERFIL "U" SIMPLES, EM CHAPA DOBRADA DE ACO LAMINADO, E = 8 MM, H = 150 MM, L = 75 MM (16,97 KG/M)	KG	
39427	PERFIL CANALETA, FORMATO C, EM ACO ZINCADO, PARA ESTRUTURA FORRO DRYWALL, E = 0,5 MM, *46 X 18* (L X H), COMPRIMENTO 3 M	M	5,14
39424	PERFIL CANTONEIRA L, LISA, EM ACO, 25 X 30 MM, E = 0,5 MM, PARA ESTRUTURA DRYWALL	M	3,06
39425	PERFIL CANTONEIRA L, PERFURADA, EM ACO, 23 X 23 MM, E = 0,5 MM, PARA ESTRUTURA DRYWALL	M	3,02
40664	PERFIL CARTOLA DE ACO GALVANIZADO, *20 X 30 X 10* MM, E = 0,8 MM	KG	
34360	PERFIL DE ALUMINIO ANODIZADO	KG	56,25
20259	PERFIL DE BORRACHA EPDM MACICO *12 X 15* MM PARA ESQUADRIAS	M	
14077	PERFIL ELASTOMERICO PRE-FORMADO EM EPMD, PARA JUNTA DE DILATACAO DE PISOS COM POUCA SOLICITACAO, 15 MM DE LARGURA, MOVIMENTACAO DE *11 A 19* MM	M	
3678	PERFIL ELASTOMERICO PRE-FORMADO EM EPMD, PARA JUNTA DE DILATACAO DE USO GERAL EM MEDIAS SOLICITACOES, 8 MM DE LARGURA, MOVIMENTACAO DE *5 A 11* MM	M	
11552	PERFIL EM ALUMINIO, FORMATO U, ABAS IGUAIS, LARGURA DE 12,70 MM (1/2 POL), ESPESSURA 1,58 MM (1/16 POL) E PESO LINEAR DE APROXIMADAMENTE 0,149 KG/M	M	6,99
585	PERFIL EM ALUMINIO, FORMATO U, ABAS IGUAIS, LARGURA DE 25,4 MM (1"), ESPESSURA DE 2,38 MM (3/32") E PESO LINEAR DE APROXIMADAMENTE 0,460 KG/M	KG	45,00
39418	PERFIL GUIA, FORMATO U, EM ACO ZINCADO, PARA ESTRUTURA PAREDE DRYWALL, E = 0,5 MM, 48 X 3000 MM (L X C)	M	5,73
39419	PERFIL GUIA, FORMATO U, EM ACO ZINCADO, PARA ESTRUTURA PAREDE DRYWALL, E = 0,5 MM, 70 X 3000 MM (L X C)	M	6,99
39420	PERFIL GUIA, FORMATO U, EM ACO ZINCADO, PARA ESTRUTURA PAREDE DRYWALL, E = 0,5 MM, 90 X 3000 MM (L X C)	M	7,71
39571	PERFIL LONGARINA (PRINCIPAL), T CLICADO, EM ACO, BRANCO NAS FACES APARENTES, PARA FORRO REMOVIVEL, 24 X 32 X 3750 MM (L X H X C)	M	4,66
39421	PERFIL MONTANTE, FORMATO C, EM ACO ZINCADO, PARA ESTRUTURA PAREDE DRYWALL, E = 0,5 MM, 48 X 3000 MM (L X C)	M	6,79
39422	PERFIL MONTANTE, FORMATO C, EM ACO ZINCADO, PARA ESTRUTURA PAREDE DRYWALL, E = 0,5 MM, 70 X 3000 MM (L X C)	M	7,93
39423	PERFIL MONTANTE, FORMATO C, EM ACO ZINCADO, PARA ESTRUTURA PAREDE DRYWALL, E = 0,5 MM, 90 X 3000 MM (L X C)	M	9,20
39426	PERFIL RODAPE DE IMPERMEABILIZACAO, FORMATO L, EM ACO ZINCADO, PARA ESTRUTURA DRYWALL, E = 0,5 MM, 220 X 3000 MM (H X C)	M	20,70
39429	PERFIL TABICA ABERTA, PERFURADA, FORMATO Z, EM ACO GALVANIZADO NATURAL, LARGURA APROXIMADA 40 MM, PARA ESTRUTURA FORRO DRYWALL	M	6,53
39428	PERFIL TABICA FECHADA, LISA, FORMATO Z, EM ACO GALVANIZADO NATURAL, LARGURA TOTAL NA HORIZONTAL *40* MM, PARA ESTRUTURA FORRO DRYWALL	M	4,99
39572	PERFIL TIPO CANTONEIRA EM L, EM ACO GALVANIZADO, BRANCO, PARA FORRO REMOVIVEL, *23* X 3000 MM (L X C)	M	4,32
39570	PERFIL TRAVESSA (SECUNDARIO), T CLICADO, EM ACO GALVANIZADO, BRANCO, PARA FORRO REMOVIVEL, 24 X 1250 MM (L X C)	M	4,58
39569	PERFIL TRAVESSA (SECUNDARIO), T CLICADO, EM ACO GALVANIZADO, BRANCO, PARA FORRO REMOVIVEL, 24 X 625 MM (L X C)	M	4,52
39328	PERFILADO PERFURADO 19 X 38 MM, CHAPA 22	M	4,68
39029	PERFILADO PERFURADO DUPLO 38 X 76 MM, CHAPA 22	M	14,61
39028	PERFILADO PERFURADO SIMPLES 38 X 38 MM, CHAPA 22	M	8,51
38541	PERFURATRIZ COM TORRE METALICA PARA EXECUCAO DE ESTACA HELICE CONTINUA, PROFUNDIDADE MAXIMA DE 30 M, DIAMETRO MAXIMO DE 800 MM, POTENCIA INSTALADA DE 268 HP, MESA ROTATIVA COM TORQUE MAXIMO DE 170 KNM	UN	4.864.864,86

**INSUMOS DE EDIFICAÇÕES
(SEM DESONERAÇÃO)**
Referência SINAPI: ABRIL DE 2025

CODIGO	DESCRIÇÃO DO INSUMO	UNIDADE DE MEDIDA	PREÇO MEDIANO R\$
38542	PERFURATRIZ COM TORRE METALICA PARA EXECUCAO DE ESTACA HELICE CONTINUA, PROFUNDIDADE MAXIMA DE 32 M, DIAMETRO MAXIMO DE 1000 MM, POTENCIA INSTALADA DE 350 HP, MESA ROTATIVA COM TORQUE MAXIMO DE 263 KNM	UN	7.459.459,47
45080	PERFURATRIZ DE COROA DIAMANTADA PARA CONCRETO, DIAMETRO ATÉ 250 MM, MOTOR ELETRICO 220 V, POTENCIA 2.500W	UN	16.154,82
38543	PERFURATRIZ HIDRAULICA COM TRADO CURTO ACOPLADO, PROFUNDIDADE MAXIMA DE 20 M, DIAMETRO MAXIMO DE 1500 MM, POTENCIA INSTALADA DE 137 HP, MESA ROTATIVA COM TORQUE MAXIMO DE 30 KNM (INCLUI MONTAGEM, NAO INCLUI CAMINHAO)	UN	1.518.925,14
44002	PERFURATRIZ HIDRAULICA SOBRE ESTEIRA, TORQUE MAXIMO 161 KNM, PROFUNDIDADE MAXIMA 54 M, DIAMETRO MAXIMO 1500 MM, POTENCIA MOTOR 268 HP	UN	7.094.810,79
43886	PERFURATRIZ HIDRAULICA SOBRE ESTEIRA, TORQUE MAXIMO 98 KNM, PROFUNDIDADE MAXIMA 25 M, DIAMETRO MAXIMO 115 MM, POTENCIA MOTOR 190 HP	UN	3.443.246,46
40406	PERFURATRIZ MANUAL, TORQUE MAXIMO 55 KGF.M, POTENCIA 5 CV, COM DIAMETRO MAXIMO 8 1/2" (INCLUI SUPORTE/CHASSI TIPO MESA)	UN	79.446,85
40789	PERFURATRIZ MANUAL, TORQUE MAXIMO 83 N.M, POTENCIA 5 CV, COM DIAMETRO MAXIMO 4" (NAO INCLUI SUPORTE / CHASSI)	UN	11.449,10
40791	PERFURATRIZ MANUAL, TORQUE MAXIMO 83 N.M, POTENCIA 5 CV, COM DIAMETRO MAXIMO 4", PARA SOLO GRAMPEADO (INCLUI SUPORTE OU CHASSI TIPO MESA)	UN	35.840,68
44003	PERFURATRIZ PARA EXECUCAO DE ESTACAS SECANTES, TIPO HELICE CONTINUA COM CABECOTE DUPLO E TUBO METALICO 300 KW	UN	9.859.459,50
44548	PERFURATRIZ PARA FURO DIRECIONAL HORIZONTAL (HDD) COM CAPACIDADE ATÉ 89 KN, POTENCIA 24,8 HP A 80 HP (INCLUSO FERRAMENTAS E LOCALIZADOR), PARA REDE SUBTERRANEA	UN	3.015.254,07
44550	PERFURATRIZ PARA FURO DIRECIONAL HORIZONTAL (HDD) COM CAPACIDADE DE 201 KN A 560 KN, POTENCIA 200 HP A 260 HP (INCLUSO FERRAMENTAS E LOCALIZADOR), PARA REDE SUBTERRANEA	UN	9.459.891,90
44549	PERFURATRIZ PARA FURO DIRECIONAL HORIZONTAL (HDD) COM CAPACIDADE DE 90 KN A 200 KN, POTENCIA 100 HP A 160 HP (INCLUSO FERRAMENTAS E LOCALIZADOR), PARA REDE SUBTERRANEA	UN	6.917.545,98
11651	PERFURATRIZ PNEUMATICA MANUAL DE PESO MEDIO, 18KG, COMPRIMENTO DE CURSO DE 6 M, DIAMETRO DO PISTAO DE 5,5 CM	UN	19.601,78
41982	PERFURATRIZ ROTATIVA SOBRE ESTEIRA, TORQUE MAXIMO 2500 KGM, POTENCIA 110 HP, MOTOR DIESEL	UN	1.837.837,80
39012	PERFURATRIZ SOBRE ESTEIRA, TORQUE MAXIMO 600 KGF, PESO MEDIO 1000 KG, POTENCIA 20 HP, DIAMETRO MAXIMO 10"	UN	1.078.378,38
40435	PERFURATRIZ SOBRE ESTEIRA, TORQUE MAXIMO DE 600 KGF, POTENCIA ENTRE 50 E 60 HP, DIAMETRO MAXIMO DE 10"	UN	1.088.925,39
13617	PICAPE CABINE SIMPLES COM MOTOR 1.6 FLEX, CAMBIO MANUAL, POTENCIA 101/104 CV, 2 PORTAS	UN	98.491,31
35274	PILAR QUADRADO NAO APARELHADO *10 X 10* CM, EM MACARANDUBA/MASSARANDUBA, ANGELIM OU EQUIVALENTE DA REGIAO - BRUTA	M	63,56
35275	PILAR QUADRADO NAO APARELHADO *15 X 15* CM, EM MACARANDUBA/MASSARANDUBA, ANGELIM OU EQUIVALENTE DA REGIAO - BRUTA	M	134,91
35276	PILAR QUADRADO NAO APARELHADO *20 X 20* CM, EM MACARANDUBA/MASSARANDUBA, ANGELIM OU EQUIVALENTE DA REGIAO - BRUTA	M	234,74
11091	PINGADEIRA PLASTICA PARA TELHA DE FIBROCIMENTO CANALETE 49/KALHETA OU CANALETE 90/KALHETA	UN	1,16
37586	PINO DE ACO COM ARRUELA CONICA, DIAMETRO ARRUELA = *23* MM E COMP HASTE = *27* MM (ACAO INDIRETA)	CENTO	
37395	PINO DE ACO COM FURO, HASTE = 27 MM (ACAO DIRETA)	CENTO	
14147	PINO DE ACO COM ROSCA 1/4 ", COMPRIMENTO DA HASTE = 30 MM E ROSCA = 20 MM (ACAO DIRETA)	CENTO	
37396	PINO DE ACO LISO 1/4 ", HASTE = *36,5* MM (ACAO DIRETA)	CENTO	
37397	PINO DE ACO LISO 1/4 ", HASTE = *53* MM (ACAO DIRETA)	CENTO	
43606	PINO GUIA RETO, EM LATAO, CHAPA COM 3 MM DE ESPESSURA E GUIA COM ROLETE DE 9 MM	UN	8,38
444	PINO ROSCA EXTERNA, EM ACO GALVANIZADO, PARA ISOLADOR DE 15KV, DIAMETRO 25 MM, COMPRIMENTO *290* MM	UN	21,64
445	PINO ROSCA EXTERNA, EM ACO GALVANIZADO, PARA ISOLADOR DE 25KV, DIAMETRO 35MM, COMPRIMENTO *320* MM	UN	29,62
4783	PINTOR (HORISTA)	H	27,06
41079	PINTOR (MENSALISTA)	MES	4.747,54
12874	PINTOR DE LETREIROS (HORISTA)	H	26,26
41082	PINTOR DE LETREIROS (MENSALISTA)	MES	4.610,18
4785	PINTOR PARA TINTA EPOXI (HORISTA)	H	27,06
41081	PINTOR PARA TINTA EPOXI (MENSALISTA)	MES	4.747,54
4801	PISO DE BORRACHA CANELADO EM PLACAS 50 X 50 CM, E = *3,5* MM, PARA COLA	M2	75,85
4794	PISO DE BORRACHA ESPORTIVO EM PLACAS 50 X 50 CM, E = 15 MM, PARA ARGAMASSA, PRETO	M2	345,44
4796	PISO DE BORRACHA FRISADO OU PASTILHADO, PRETO, EM PLACAS 50 X 50 CM, E = 7 MM, PARA ARGAMASSA	M2	209,82
4800	PISO DE BORRACHA PASTILHADO EM PLACAS 50 X 50 CM, E = *3,5* MM, PARA COLA, PRETO	M2	57,70
4795	PISO DE BORRACHA PASTILHADO EM PLACAS 50 X 50 CM, E = 15 MM, PARA ARGAMASSA, PRETO	M2	336,27
39694	PISO ELEVADO COM 2 PLACAS DE ACO COM ENCHIMENTO DE CONCRETO CELULAR, INCLUSO BASE/HASTE/CRUZETAS, 60 X 60 CM, H = *28* CM, RESISTENCIA CARGA CONCENTRADA 496 KG (COM COLOCACAO)	M2	471,20

**INSUMOS DE EDIFICAÇÕES
(SEM DESONERAÇÃO)**
Referência SINAPI: ABRIL DE 2025

CODIGO	DESCRIÇÃO DO INSUMO	UNIDAD E DE MEDIDA	PRECO MEDIANO R\$
1292	PISO EM CERAMICA ESMALTADA, COR LISA, PEI MAIOR OU IGUAL A 4, FORMATO MAIOR QUE 2025 CM2	M2	47,41
1287	PISO EM CERAMICA ESMALTADA, COR LISA, PEI MAIOR OU IGUAL A 4, FORMATO MENOR OU IGUAL A 2025 CM2	M2	37,95
4786	PISO EM GRANILITE, MARMORITE OU GRANITINA, AGREGADO COR PRETO, CINZA, PALHA OU BRANCO, E= *8* MM (INCLUSO EXECUCAO)	M2	
10840	PISO EM GRANITO, POLIDO, TIPO AMENDOÁ/ AMARELO CAPRI/ AMARELO DOURADO CARIOCA OU OUTROS EQUIVALENTES DA REGIAO, FORMATO MENOR OU IGUAL A 3025 CM2, E= *2* CM	M2	450,00
10841	PISO EM GRANITO, POLIDO, TIPO ANDORINHA/ QUARTZ/ CASTELO/ CORUMBA OU OUTROS EQUIVALENTES DA REGIAO, FORMATO MENOR OU IGUAL A 3025 CM2, E= *2* CM	M2	339,62
44540	PISO EM GRANITO, POLIDO, TIPO MARFIM, DALLAS, CARAVELAS OU OUTROS EQUIVALENTES DA REGIAO, FORMATO MENOR OU IGUAL A 3025 CM2, E= *2*CM	M2	433,96
10842	PISO EM GRANITO, POLIDO, TIPO PRETO SAO GABRIEL/ TIJUCA OU OUTROS EQUIVALENTES DA REGIAO, FORMATO MENOR OU IGUAL A 3025 CM2, E= *2* CM	M2	490,56
45190	PISO EM PORCELANATO, RETIFICADO, LISO, MONOCOLOR, ACETINADO OU POLIDO, FORMATO MAIOR QUE 2500 ATE 6400 CM2	M2	78,28
45191	PISO EM PORCELANATO, RETIFICADO, LISO, MONOCOLOR, ACETINADO OU POLIDO, FORMATO MAIOR QUE 6400 CM2	M2	132,80
38180	PISO EM REGUA VINILICA SEMIFLEXIVEL, ENCAIXE CLICADO, E = 4 MM (SEM COLOCACAO)	M2	168,93
40648	PISO EPOXI AUTONIVELANTE, ESPESSURA *4* MM (INCLUSO EXECUCAO)	M2	
40649	PISO EPOXI MULTILAYER, ESPESSURA *2* MM (INCLUSO EXECUCAO)	M2	
40650	PISO FULGET (GRANITO LAVADO) EM PLACAS DE *40 X 40* CM, E = 2,0 CM (SEM COLOCACAO)	M2	
40651	PISO FULGET (GRANITO LAVADO) EM PLACAS DE *75 X 75* CM, E = 2,0 CM (SEM COLOCACAO)	M2	
40652	PISO FULGET (GRANITO LAVADO) MOLDADO IN LOCO (INCLUSO EXECUCAO)	M2	
40647	PISO INDUSTRIAL EM CONCRETO ARMADO DE ACABAMENTO POLIDO, ESPESSURA 12 CM (CIMENTO QUEIMADO) (INCLUSO EXECUCAO)	M2	
40653	PISO KORODUR (INCLUSO EXECUCAO)	M2	
38135	PISO TATIL / PODOTATIL, LADRILHO HIDRAULICO / CONCRETO, *25 X 25* CM, E= *2,5* CM, PADRAO TATIL ALERTA OU DIRECIONAL, COR AMARELA	M2	66,94
36178	PISO TATIL / PODOTATIL, LADRILHO HIDRAULICO/CONCRETO, *40 X 40* CM, E= 2,5* CM, PADRAO TATIL ALERTA OU DIRECIONAL, COR NATURAL	UN	11,10
38181	PISO TATIL ALERTA OU DIRECIONAL, DE BORRACHA, COLORIDO, 25 X 25 CM, E = 5 MM, PARA COLA	M2	230,61
38182	PISO TATIL DE ALERTA OU DIRECIONAL DE BORRACHA, PRETO, 25 X 25 CM, E = 5 MM, PARA COLA	M2	219,67
38186	PISO TATIL DE ALERTA OU DIRECIONAL, DE BORRACHA, COLORIDO, 25 X 25 CM, E = 12 MM, PARA ARGAMASSA	M2	571,00
38185	PISO TATIL DE ALERTA OU DIRECIONAL, DE BORRACHA, PRETO, 25 X 25 CM, E = 12 MM, PARA ARGAMASSA	M2	508,39
40654	PISO URETANO, VERSAO REVESTIMENTO AUTONIVELANTE, ESPESSURA VARIÁVEL DE 3 A 4 MM (INCLUSO EXECUCAO)	M2	
44541	PISO/ REVESTIMENTO EM GRANITO, POLIDO, TIPO ANDORINHA/ QUARTZ/ CASTELO/ CORUMBA OU OUTROS EQUIVALENTES DA REGIAO, FORMATO MAIOR OU IGUAL A 3025 CM2, E = *2*CM	M2	358,49
4822	PISO/ REVESTIMENTO EM MARMORE, POLIDO, BRANCO COMUM, FORMATO MAIOR OU IGUAL A 3025 CM2, E = *2* CM	M2	418,34
4818	PISO/ REVESTIMENTO EM MARMORE, POLIDO, BRANCO COMUM, FORMATO MENOR OU IGUAL A 3025 CM2, E = *2* CM	M2	430,00
39567	PLACA / CHAPA DE GESSO ACARTONADO, ACABAMENTO VINILICO LISO EM UMA DAS FACES, COR BRANCA, BORDA QUADRADA, E = 9,5 MM, *625 X 1250* MM (L X C), PARA FORRO REMOVIVEL	M2	44,51
39566	PLACA / CHAPA DE GESSO ACARTONADO, ACABAMENTO VINILICO LISO EM UMA DAS FACES, COR BRANCA, BORDA QUADRADA, E = 9,5 MM, *625 X 625* MM (L X C), PARA FORRO REMOVIVEL	M2	47,11
39416	PLACA / CHAPA DE GESSO ACARTONADO, RESISTENTE A UMIDADE (RU), COR VERDE, E = 12,5 MM, 1200 X 1800 MM (L X C)	M2	28,71
39417	PLACA / CHAPA DE GESSO ACARTONADO, RESISTENTE A UMIDADE (RU), COR VERDE, E = 12,5 MM, 1200 X 2400 MM (L X C)	M2	28,00
43742	PLACA / CHAPA DE GESSO ACARTONADO, RESISTENTE A UMIDADE (RU), COR VERDE, E = 15 MM, 1200 X 2400 MM (L X C)	M2	30,20
39414	PLACA / CHAPA DE GESSO ACARTONADO, RESISTENTE AO FOGO (RF), COR ROSA, E = 12,5 MM, 1200 X 1800 MM (L X C)	M2	27,19
39415	PLACA / CHAPA DE GESSO ACARTONADO, RESISTENTE AO FOGO (RF), COR ROSA, E = 12,5 MM, 1200 X 2400 MM (L X C)	M2	23,44
43740	PLACA / CHAPA DE GESSO ACARTONADO, RESISTENTE AO FOGO (RF), COR ROSA, E = 15 MM, 1200 X 2400 MM (L X C)	M2	28,62
39412	PLACA / CHAPA DE GESSO ACARTONADO, STANDARD (ST), COR BRANCA, E = 12,5 MM, 1200 X 1800 MM (L X C)	M2	19,63
39413	PLACA / CHAPA DE GESSO ACARTONADO, STANDARD (ST), COR BRANCA, E = 12,5 MM, 1200 X 2400 MM (L X C)	M2	21,23
43741	PLACA / CHAPA DE GESSO ACARTONADO, STANDARD (ST), COR BRANCA, E = 15 MM, 1200 X 2400 MM (L X C)	M2	22,63
11062	PLACA CIMENTICIA LISA E = 10 MM, DE 1,20 X *2,50* M (SEM AMIANTO)	M2	48,92
11063	PLACA CIMENTICIA LISA E = 6 MM, DE 1,20 X *2,50* M (SEM AMIANTO)	M2	29,94

**INSUMOS DE EDIFICAÇÕES
(SEM DESONERAÇÃO)**
Referência SINAPI: ABRIL DE 2025

CODIGO	DESCRIÇÃO DO INSUMO	UNIDADE E DE MEDIDA	PREÇO MEDIANO R\$
13521	PLACA DE ACO ESMALTADA PARA IDENTIFICACAO DE RUA, *45 CM X 20* CM	UN	
10851	PLACA DE ACRILICO TRANSPARENTE ADESIVADA PARA SINALIZACAO DE PORTAS, BORDA POLIDA, DE *25 X 8*, E = 6 MM (NAO INCLUI ACESSORIOS PARA FIXACAO)	UN	78,41
39515	PLACA DE FIBRA MINERAL PARA FORRO, DE 1250 X 625 MM, E = 15 MM, BORDA RETA, COM PINTURA ANTIMOFO (NAO INCLUI PERFIS)	UN	
39516	PLACA DE FIBRA MINERAL PARA FORRO, DE 625 X 625 MM, E = 15 MM, BORDA REBAIXADA PARA PERFIL 24 MM, COM PINTURA ANTIMOFO (NAO INCLUI PERFIS)	UN	
39514	PLACA DE FIBRA MINERAL PARA FORRO, DE 625 X 625 MM, E = 15 MM, BORDA RETA, COM PINTURA ANTIMOFO (NAO INCLUI PERFIS)	UN	
4812	PLACA DE GESSO PARA FORRO, *60 X 60* CM, ESPESSURA DE 12 MM (SEM COLOCACAO)	M2	11,77
10849	PLACA DE INAUGURACAO EM BRONZE *35X 50*CM	UN	
10848	PLACA DE INAUGURACAO METALICA, *40* CM X *60* CM	UN	
4813	PLACA DE OBRA (PARA CONSTRUCAO CIVIL) EM CHAPA GALVANIZADA *N. 22*, ADESIVADA, DE *2,4 X 1,2* M (SEM POSTES PARA FIXACAO)	M2	
37560	PLACA DE SINALIZACAO DE SEGURANCA CONTRA INCENDIO - ALERTA, TRIANGULAR, BASE DE *30* CM, EM PVC *2* MM ANTI-CHAMAS (SIMBOLOS, CORES E PICTOGRAMAS CONFORME NBR 16820)	UN	26,57
37557	PLACA DE SINALIZACAO DE SEGURANCA CONTRA INCENDIO, FOTOLUMINESCENTE, QUADRADA, *14 X 14* CM, EM PVC *2* MM ANTI-CHAMAS (SIMBOLOS, CORES E PICTOGRAMAS CONFORME NBR 16820)	UN	8,07
37556	PLACA DE SINALIZACAO DE SEGURANCA CONTRA INCENDIO, FOTOLUMINESCENTE, QUADRADA, *20 X 20* CM, EM PVC *2* MM ANTI-CHAMAS (SIMBOLOS, CORES E PICTOGRAMAS CONFORME NBR 16820)	UN	15,61
37559	PLACA DE SINALIZACAO DE SEGURANCA CONTRA INCENDIO, FOTOLUMINESCENTE, RETANGULAR, *12 X 40* CM, EM PVC *2* MM ANTI-CHAMAS (SIMBOLOS, CORES E PICTOGRAMAS CONFORME NBR 16820)	UN	19,15
37539	PLACA DE SINALIZACAO DE SEGURANCA CONTRA INCENDIO, FOTOLUMINESCENTE, RETANGULAR, *13 X 26* CM, EM PVC *2* MM ANTI-CHAMAS (SIMBOLOS, CORES E PICTOGRAMAS CONFORME NBR 16820)	UN	13,50
37558	PLACA DE SINALIZACAO DE SEGURANCA CONTRA INCENDIO, FOTOLUMINESCENTE, RETANGULAR, *20 X 40* CM, EM PVC *2* MM ANTI-CHAMAS (SIMBOLOS, CORES E PICTOGRAMAS CONFORME NBR 16820)	UN	25,17
34723	PLACA DE SINALIZACAO EM CHAPA DE ACO NUM 16 COM PINTURA REFLETIVA	M2	
34721	PLACA DE SINALIZACAO EM CHAPA DE ALUMINIO COM PINTURA REFLETIVA, E = 2 MM	M2	
4309	PLACA DE VENTILACAO PARA TELHA DE FIBROCIMENTO CANALETE 49 KALHETA	UN	5,20
4307	PLACA DE VENTILACAO PARA TELHA DE FIBROCIMENTO, CANALETE 90 OU KALHETA	UN	8,89
10850	PLACA NUMERACAO RESIDENCIAL EM CHAPA GALVANIZADA ESMALTADA 12 X 18 CM	UN	
42438	PLACA ORIENTATIVA SOBRE EXERCICIOS, 2,00 M X 1,00 M (CHAPA GALVANIZADA #20), ESTRUTURA EM TUBOS REDONDOS DE ACO CARBONO, PINTURA NO PROCESSO ELETROSTATICO, ADESIVO FRENTE E VERSO - PARA ACADEMIA AO AR LIVRE / ACADEMIA DA TERCEIRA IDADE - ATI	UN	
4792	PLACA VINILICA SEMIFLEXIVEL PARA PISOS, E = 3,2 MM, 30 X 30 CM (SEM COLOCACAO)	M2	162,16
4790	PLACA VINILICA SEMIFLEXIVEL PARA REVESTIMENTO DE PISOS E PAREDES, E = 2 MM (SEM COLOCACAO)	M2	97,50
40671	PLACA/PISO DE CONCRETO POROSO/ PAVIMENTO PERMEAVEL/BLOCO DRENANTE DE CONCRETO, *40 X 40* CM, E = 6 CM, COR NATURAL	M2	72,90
7552	PLACA/TAMPA CEGA EM LATAO ESCOVADO PARA CONDULETE EM LIGA DE ALUMINIO 4 X 4"	UN	27,02
4893	PLUG OU BUJAO DE FERRO GALVANIZADO, DE 1 1/2"	UN	
4894	PLUG OU BUJAO DE FERRO GALVANIZADO, DE 1 1/4"	UN	
4890	PLUG OU BUJAO DE FERRO GALVANIZADO, DE 1"	UN	
4888	PLUG OU BUJAO DE FERRO GALVANIZADO, DE 1/2"	UN	
12411	PLUG OU BUJAO DE FERRO GALVANIZADO, DE 2 1/2"	UN	
4891	PLUG OU BUJAO DE FERRO GALVANIZADO, DE 2"	UN	
4892	PLUG OU BUJAO DE FERRO GALVANIZADO, DE 3"	UN	
4889	PLUG OU BUJAO DE FERRO GALVANIZADO, DE 3/4"	UN	
12412	PLUG OU BUJAO DE FERRO GALVANIZADO, DE 4"	UN	
4907	PLUG PVC, JE, DN 100 MM, PARA REDE COLETORA ESGOTO	UN	20,54
4902	PLUG PVC, JE, DN 150 MM, PARA REDE COLETORA ESGOTO	UN	53,29
4741	PO DE PEDRA (POSTO PEDREIRA/FORNECEDOR, SEM FRETE)	M3	61,48
4752	POCEIRO / ESCAVADOR DE VALAS E TUBULOS (HORISTA)	H	20,72
41091	POCEIRO / ESCAVADOR DE VALAS E TUBULOS (MENSALISTA)	MES	3.637,42
13954	POLIDORA DE PISO (POLITRIZ) ELETRICA, MOTOR MONOFASICO DE 4 HP, PESO DE 100 KG, DIAMETRO DO TRABALHO DE 450 MM	UN	
3411	POLIESTIRENO EXPANDIDO/EPS (ISOPOR), PEROLAS, PARA CONCRETO LEVE	KG	
39995	POLIESTIRENO EXPANDIDO/EPS (ISOPOR), TIPO 2F, BLOCO	M3	
11615	POLIESTIRENO EXPANDIDO/EPS (ISOPOR), TIPO 2F, PLACA, ISOLAMENTO TERMOACUSTICO, E = 10 MM, 1000 X 500 MM	M2	
3408	POLIESTIRENO EXPANDIDO/EPS (ISOPOR), TIPO 2F, PLACA, ISOLAMENTO TERMOACUSTICO, E = 20 MM, 1000 X 500 MM	M2	
3409	POLIESTIRENO EXPANDIDO/EPS (ISOPOR), TIPO 2F, PLACA, ISOLAMENTO TERMOACUSTICO, E = 50 MM, 1000 X 500 MM	M2	
11427	POLVORA NEGRA	KG	
4491	PONTALETE *7,5 X 7,5* CM EM PINUS, MISTA OU EQUIVALENTE DA REGIAO - BRUTA	M	7,10

INSUMOS DE EDIFICAÇÕES
(SEM DESONERAÇÃO)
Referência SINAPI: ABRIL DE 2025

CODIGO	DESCRIÇÃO DO INSUMO	UNIDAD E DE MEDIDA	PRECO MEDIANO R\$
2745	PONTALETE ROLICO SEM TRATAMENTO, D = 8 A 11 CM, H = 3 M, EM EUCALIPTO OU EQUIVALENTE DA REGIAO - BRUTA (PARA ESCORAMENTO)	M	4,84
14439	PONTALETE ROLICO SEM TRATAMENTO, D = 8 A 11 CM, H = 6 M, EM EUCALIPTO OU EQUIVALENTE DA REGIAO - BRUTA (PARA ESCORAMENTO)	M	6,00
44496	PONTEIRO PARA MARTELO ROMPEDOR, DIAMETRO = *28* MM, COMPRIMENTO = *520* MM, ENCAIXE SEXTAVADO	UN	136,06
12362	PORCA OLHAL EM ACO GALVANIZADO, ESPESSURA 16MM, ABERTURA 21MM	UN	11,76
421	PORCA OLHAL M 16, EM ACO GALVANIZADO, DIAMETRO = 16 MM	UN	
14148	PORCA UNIAO/JUNCAO ZINCADA SEXTAVADA 1/4 ", CHAVE 7/16 ", COMPRIMENTO = 25 MM	UN	
4341	PORCA ZINCADA, QUADRADA, DIAMETRO 3/8"	UN	0,91
4337	PORCA ZINCADA, QUADRADA, DIAMETRO 5/8"	UN	2,30
11971	PORCA ZINCADA, SEXTAVADA, DIAMETRO 1"	UN	3,81
4339	PORCA ZINCADA, SEXTAVADA, DIAMETRO 1/2"	UN	0,49
39997	PORCA ZINCADA, SEXTAVADA, DIAMETRO 1/4"	UN	0,27
4342	PORCA ZINCADA, SEXTAVADA, DIAMETRO 3/8"	UN	0,20
4330	PORCA ZINCADA, SEXTAVADA, DIAMETRO 5/16"	UN	0,13
4340	PORCA ZINCADA, SEXTAVADA, DIAMETRO 5/8"	UN	1,06
5088	PORTA CADEADO EM ACO GALVANIZADO, COMPRIMENTO DE 3 1/2"	UN	6,54
11154	PORTA CORTA-FOGO SIMPLES PARA SAIDA DE EMERGENCIA, 1 FOLHA DE ABRIR, 5 CM, ACABAMENTO NATURAL / SEM PINTURA, COM FECHADURA TIPO TRINCO, DOBRADICAS E BATENTE, VAO LUZ DE 90 X 210 CM, CLASSE P-90 (NBR 11742)	UN	2.862,94
4989	PORTA DE ABRIR / GIRO, DE MADEIRA FOLHA MEDIA (NBR 15930) DE 1000 X 2100 MM, DE 35 MM A 40 MM DE ESPESSURA, NUCLEO SEMI-SOLIDO (SARRAFEADO), CAPA LISA EM HDF, ACABAMENTO EM LAMINADO NATURAL PARA VERNIZ	UN	379,64
4982	PORTA DE ABRIR / GIRO, DE MADEIRA FOLHA MEDIA (NBR 15930) DE 1000 X 2100 MM, DE 35 MM A 40 MM DE ESPESSURA, NUCLEO SEMI-SOLIDO (SARRAFEADO), CAPA LISA EM HDF, ACABAMENTO EM PRIMER PARA PINTURA	UN	356,09
4962	PORTA DE ABRIR / GIRO, DE MADEIRA FOLHA MEDIA (NBR 15930) DE 700 X 2100 MM, DE 35 MM A 40 MM DE ESPESSURA, NUCLEO SEMI-SOLIDO (SARRAFEADO), CAPA FRISADA EM HDF, ACABAMENTO MELAMINICO EM PADRAO MADEIRA	UN	280,82
4981	PORTA DE ABRIR / GIRO, DE MADEIRA FOLHA MEDIA (NBR 15930) DE 700 X 2100 MM, DE 35 MM A 40 MM DE ESPESSURA, NUCLEO SEMI-SOLIDO (SARRAFEADO), CAPA LISA EM HDF, ACABAMENTO EM LAMINADO NATURAL PARA VERNIZ	UN	250,00
4964	PORTA DE ABRIR / GIRO, DE MADEIRA FOLHA MEDIA (NBR 15930) DE 800 X 2100 MM, DE 35 MM A 40 MM DE ESPESSURA, NUCLEO SEMI-SOLIDO (SARRAFEADO), CAPA FRISADA EM HDF, ACABAMENTO MELAMINICO EM PADRAO MADEIRA	UN	317,16
4992	PORTA DE ABRIR / GIRO, DE MADEIRA FOLHA MEDIA (NBR 15930) DE 800 X 2100 MM, DE 35 MM A 40 MM DE ESPESSURA, NUCLEO SEMI-SOLIDO (SARRAFEADO), CAPA LISA EM HDF, ACABAMENTO EM LAMINADO NATURAL PARA VERNIZ	UN	309,80
4987	PORTA DE ABRIR / GIRO, DE MADEIRA FOLHA MEDIA (NBR 15930) DE 900 X 2100 MM, DE 35 MM A 40 MM DE ESPESSURA, NUCLEO SEMI-SOLIDO (SARRAFEADO), CAPA LISA EM HDF, ACABAMENTO EM LAMINADO NATURAL PARA VERNIZ	UN	354,44
4930	PORTA DE ABRIR / GIRO, EM GRADIL FERRO, COM BARRA CHATA 3 CM X 1/4", COM REQUADRO E GUARNICAO - COMPLETO - ACABAMENTO NATURAL	M2	1.212,64
4998	PORTA DE ABRIR / GIRO, EM MADEIRA MACICA (ANGELIM OU EQUIVALENTE REGIONAL), QUALQUER DESENHO (VERTICAL/DIAGONAL/HORIZ.), E = *3,5* CM, DIMENSÕES 2,10 X 0,70 (SOMENTE FOLHA DE PORTA, ACABAMENTO NATURAL)	M2	738,01
39021	PORTA DE ABRIR EM ACO, COM DIVISAO HORIZONTAL PARA VIDROS, 90 X 210 CM, COM FUNDO ANTICORROSIVO/PRIMER DE PROTECAO, INCLUI FECHADURA, MACANETA E PARAFUSO, SEM GUARNICAO/ALIZAR/VISTA, VIDROS NAO INCLUSOS	UN	1.289,34
39022	PORTA DE ABRIR EM ACO, TIPO VENEZIANA, 90 X 210 CM, COM FUNDO ANTICORROSIVO / PRIMER DE PROTECAO, INCLUI FECHADURA, MACANETA E PARAFUSOS, SEM GUARNICAO/ALIZAR/VISTA	UN	1.154,90
39024	PORTA DE ABRIR EM ALUMINIO COM DIVISAO HORIZONTAL PARA VIDROS, ACABAMENTO ANODIZADO NATURAL, VIDROS INCLUSOS, SEM GUARNICAO/ALIZAR/VISTA, 87 CM X 210 CM	UN	1.346,61
4914	PORTA DE ABRIR EM ALUMINIO COM LAMBRI HORIZONTAL/LAMINADA, ACABAMENTO ANODIZADO NATURAL, SEM GUARNICAO/ALIZAR/VISTA	M2	1.091,86
4917	PORTA DE ABRIR EM ALUMINIO TIPO VENEZIANA, ACABAMENTO ANODIZADO NATURAL, SEM GUARNICAO/ALIZAR/VISTA	M2	754,05
39025	PORTA DE ABRIR, TIPO VENEZIANA, EM ALUMINIO, ACABAMENTO ANODIZADO NATURAL, 90 CM X 210 CM (LARGURA X ALTURA), SEM GUARNICAO/ALIZAR/VISTA	UN	1.380,81
4922	PORTA DE CORRER EM ALUMINIO, DUAS FOLHAS MOVEIS COM VIDRO, FECHADURA E PUXADOR EMBUTIDO, ACABAMENTO ANODIZADO NATURAL, SEM GUARNICAO/ALIZAR/VISTA	M2	699,45
4911	PORTA DE ENROLAR MANUAL COMPLETA, ARTICULADA RAIADA LARGA, EM ACO GALVANIZADO NATURAL, CHAPA NUMERO 24 (SEM INSTALACAO)	M2	
37518	PORTA DE ENROLAR MANUAL COMPLETA, PERFIL MEIA CANA CEGA, EM ACO GALVANIZADO COM PINTURA ELETROSTATICA, CHAPA NUMERO 24" (SEM INSTALACAO)	M2	
4910	PORTA DE ENROLAR MANUAL COMPLETA, PERFIL MEIA CANA CEGA, EM ACO GALVANIZADO NATURAL, CHAPA NUMERO 24 (SEM INSTALACAO)	M2	
4943	PORTA DE ENROLAR MANUAL COMPLETA, PERFIL MEIA CANA VAZADA TIJOLINHO, EM ACO GALVANIZADO NATURAL, CHAPA NUMERO 24 (SEM INSTALACAO)	M2	

**INSUMOS DE EDIFICAÇÕES
(SEM DESONERAÇÃO)**
Referência SINAPI: ABRIL DE 2025

CODIGO	DESCRIÇÃO DO INSUMO	UNIDADE DE MEDIDA	PREÇO MEDIANO R\$
5002	PORTA DE MADEIRA QUADRICULADA PARA VIDRO, DE CORRER (EUCALIPTO OU EQUIVALENTE REGIONAL), E = *3,5* CM	M2	538,00
4977	PORTA DE MADEIRA TIPO VENEZIANA (EUCALIPTO OU EQUIVALENTE REGIONAL), E = *3,5* CM	M2	363,17
11364	PORTA DE MADEIRA, FOLHA LEVE (NBR 15930) DE 600 X 2100 MM, DE 35 MM A 40 MM DE ESPESSURA, NUCLEO COLMEIA, CAPA LISA EM HDF, ACABAMENTO EM PRIMER PARA PINTURA	UN	214,77
11365	PORTA DE MADEIRA, FOLHA LEVE (NBR 15930) DE 700 X 2100 MM, DE 35 MM A 40 MM DE ESPESSURA, NUCLEO COLMEIA, CAPA LISA EM HDF, ACABAMENTO EM PRIMER PARA PINTURA	UN	222,88
11366	PORTA DE MADEIRA, FOLHA LEVE (NBR 15930) DE 800 X 2100 MM, DE 35 MM A 40 MM DE ESPESSURA, NUCLEO COLMEIA, CAPA LISA EM HDF, ACABAMENTO EM PRIMER PARA PINTURA	UN	236,92
43777	PORTA DE MADEIRA, FOLHA LEVE (NBR 15930), DE 600 X 2100 MM, E = 35 MM, NUCLEO COLMEIA, CAPA LISA EM HDF, ACABAMENTO MELAMINICO EM PADRAO MADEIRA	UN	278,30
20322	PORTA DE MADEIRA, FOLHA MEDIA (NBR 15930) DE 600 X 2100 MM, DE 35 MM A 40 MM DE ESPESSURA, NUCLEO SEMI-SOLIDO (SARRAFEADO), CAPA FRISADA EM HDF, ACABAMENTO MELAMINICO EM PADRAO MADEIRA	UN	258,34
10553	PORTA DE MADEIRA, FOLHA MEDIA (NBR 15930) DE 600 X 2100 MM, DE 35 MM A 40 MM DE ESPESSURA, NUCLEO SEMI-SOLIDO (SARRAFEADO), CAPA LISA EM HDF, ACABAMENTO EM PRIMER PARA PINTURA	UN	234,58
5020	PORTA DE MADEIRA, FOLHA MEDIA (NBR 15930) DE 600 X 2100 MM, DE 35 MM A 40 MM DE ESPESSURA, NUCLEO SEMI-SOLIDO (SARRAFEADO), CAPA LISA EM HDF, ACABAMENTO LAMINADO NATURAL PARA VERNIZ	UN	247,32
10554	PORTA DE MADEIRA, FOLHA MEDIA (NBR 15930) DE 700 X 2100 MM, DE 35 MM A 40 MM DE ESPESSURA, NUCLEO SEMI-SOLIDO (SARRAFEADO), CAPA LISA EM HDF, ACABAMENTO EM PRIMER PARA PINTURA	UN	236,66
10555	PORTA DE MADEIRA, FOLHA MEDIA (NBR 15930) DE 800 X 2100 MM, DE 35 MM A 40 MM DE ESPESSURA, NUCLEO SEMI-SOLIDO (SARRAFEADO), CAPA LISA EM HDF, ACABAMENTO EM PRIMER PARA PINTURA	UN	258,08
10556	PORTA DE MADEIRA, FOLHA MEDIA (NBR 15930) DE 900 X 2100 MM, DE 35 MM A 40 MM DE ESPESSURA, NUCLEO SEMI-SOLIDO (SARRAFEADO), CAPA LISA EM HDF, ACABAMENTO EM PRIMER PARA PINTURA	UN	343,15
39502	PORTA DE MADEIRA, FOLHA PESADA (NBR 15930) DE 800 X 2100 MM, DE 40 MM A 45 MM DE ESPESSURA, NUCLEO SOLIDO, CAPA LISA EM HDF, ACABAMENTO EM LAMINADO NATURAL PARA VERNIZ	UN	481,86
39504	PORTA DE MADEIRA, FOLHA PESADA (NBR 15930) DE 800 X 2100 MM, DE 40 MM A 45 MM DE ESPESSURA, NUCLEO SOLIDO, CAPA LISA EM HDF, ACABAMENTO EM PRIMER PARA PINTURA	UN	532,85
39503	PORTA DE MADEIRA, FOLHA PESADA (NBR 15930) DE 900 X 2100 MM, DE 40 MM A 45 MM DE ESPESSURA, NUCLEO SOLIDO, CAPA LISA EM HDF, ACABAMENTO EM LAMINADO NATURAL PARA VERNIZ	UN	560,80
39505	PORTA DE MADEIRA, FOLHA PESADA (NBR 15930) DE 900 X 2100 MM, DE 40 MM A 45 MM DE ESPESSURA, NUCLEO SOLIDO, CAPA LISA EM HDF, ACABAMENTO EM PRIMER PARA PINTURA	UN	604,34
5028	PORTA DE MADEIRA-DE-LEI QUADRICULADA PARA VIDRO, DE CORRER (ANGELIM OU EQUIVALENTE REGIONAL), E = *3,5* CM	M2	888,61
4969	PORTA DE MADEIRA-DE-LEI TIPO VENEZIANA (ANGELIM OU EQUIVALENTE REGIONAL), E = *3,5* CM	M2	513,63
44471	PORTA DENTE PARA FRESADORA	UN	
4944	PORTA GRADE DE ENROLAR MANUAL COMPLETA, PERFIL TUBULAR TIJOLINHO 3/4 ", EM ACO GALVANIZADO NATURAL (SEM INSTALACAO)	M2	
21102	PORTA TOALHA BANHO EM METAL CROMADO, TIPO BARRA	UN	102,85
21101	PORTA TOALHA ROSTO EM METAL CROMADO, TIPO ARGOLA	UN	66,05
34713	PORTA VIDRO TEMPERADO INCOLOR, 2 FOLHAS DE CORRER, E = 10 MM (SEM FERRAGENS E SEM COLOCACAO)	M2	484,72
37563	PORTAO BASCULANTE, MANUAL, EM ACO GALVANIZADO, CHAPA 26, TIPO LAMBRIL, COM REQUADRO, ACABAMENTO NATURAL	M2	1.334,35
4948	PORTAO DE ABRIR / GIRO, EM GRADIL DE METALON REDONDO DE 3/4" VERTICAL, COM REQUADRO, ACABAMENTO NATURAL - COMPLETO	M2	1.160,91
37561	PORTAO DE CORRER EM CHAPA TIPO PAINEL LAMBRIL QUADRADO, COM PORTA SOCIAL COMPLETA INCLUIDA, COM REQUADRO, ACABAMENTO NATURAL, COM TRILHOS E ROLDANAS	M2	1.082,71
37562	PORTAO DE CORRER EM GRADIL FIXO DE BARRA DE FERRO CHATA DE 3 X 1/4" NA VERTICAL, SEM REQUADRO, ACABAMENTO NATURAL, COM TRILHOS E ROLDANAS	M2	1.419,56
14164	POSTE CONICO CONTINUO EM ACO GALVANIZADO, CURVO, BRACO DUPLO, ENGASTADO, H = 9 M, DIAMETRO INFERIOR/BASE = *135* MM	UN	
14163	POSTE CONICO CONTINUO EM ACO GALVANIZADO, CURVO, BRACO DUPLO, FLANGEADO, H = 9 M, DIAMETRO INFERIOR = *135* MM	UN	
5051	POSTE CONICO CONTINUO EM ACO GALVANIZADO, CURVO, BRACO SIMPLES, ENGASTADO, H = 9 M, DIAMETRO INFERIOR = *135* MM	UN	
5052	POSTE CONICO CONTINUO EM ACO GALVANIZADO, CURVO, BRACO SIMPLES, FLANGEADO, H = 7 M, DIAMETRO INFERIOR = *125* MM	UN	
14162	POSTE CONICO CONTINUO EM ACO GALVANIZADO, CURVO, BRACO SIMPLES, FLANGEADO, H = 9 M, DIAMETRO INFERIOR = *135* MM	UN	
14166	POSTE CONICO CONTINUO EM ACO GALVANIZADO, RETO, ENGASTADO, H = 7 M, DIAMETRO INFERIOR = *125* MM	UN	
14165	POSTE CONICO CONTINUO EM ACO GALVANIZADO, RETO, ENGASTADO, H = 9 M, DIAMETRO INFERIOR = *145* MM	UN	
5050	POSTE CONICO CONTINUO EM ACO GALVANIZADO, RETO, FLANGEADO, H = 3 M, DIAMETRO INFERIOR = *95* MM	UN	

**INSUMOS DE EDIFICAÇÕES
(SEM DESONERAÇÃO)**
Referência SINAPI: ABRIL DE 2025

CODIGO	DESCRIÇÃO DO INSUMO	UNIDAD E DE MEDIDA	PRECO MEDIANO R\$
12366	POSTE DE CONCRETO ARMADO DE SECAO CIRCULAR, EXTENSAO DE 10,00 M, RESISTENCIA DE 150 A 200 DAN, TIPO C-14	UN	
5045	POSTE DE CONCRETO ARMADO DE SECAO CIRCULAR, EXTENSAO DE 11,00 M, RESISTENCIA DE 200 A 300 DAN, TIPO C-14	UN	
5035	POSTE DE CONCRETO ARMADO DE SECAO CIRCULAR, EXTENSAO DE 11,00 M, RESISTENCIA DE 300 A 400 DAN, TIPO C-17	UN	
41180	POSTE DE CONCRETO ARMADO DE SECAO CIRCULAR, EXTENSAO DE 13,00 M, RESISTENCIA DE 1000 DAN, TIPO C-23	UN	
41181	POSTE DE CONCRETO ARMADO DE SECAO CIRCULAR, EXTENSAO DE 13,00 M, RESISTENCIA DE 1500 DAN, TIPO C-29	UN	
41182	POSTE DE CONCRETO ARMADO DE SECAO CIRCULAR, EXTENSAO DE 13,00 M, RESISTENCIA DE 2000 DAN, TIPO C-29	UN	
41183	POSTE DE CONCRETO ARMADO DE SECAO CIRCULAR, EXTENSAO DE 13,00 M, RESISTENCIA DE 2500 DAN, TIPO C-29	UN	
41184	POSTE DE CONCRETO ARMADO DE SECAO CIRCULAR, EXTENSAO DE 13,00 M, RESISTENCIA DE 3000 DAN, TIPO C-29	UN	
41185	POSTE DE CONCRETO ARMADO DE SECAO CIRCULAR, EXTENSAO DE 14,00 M, RESISTENCIA DE 1000 DAN, TIPO C-23	UN	
41186	POSTE DE CONCRETO ARMADO DE SECAO CIRCULAR, EXTENSAO DE 14,00 M, RESISTENCIA DE 1500 DAN, TIPO C-29	UN	
41187	POSTE DE CONCRETO ARMADO DE SECAO CIRCULAR, EXTENSAO DE 14,00 M, RESISTENCIA DE 2000 DAN, TIPO C-29	UN	
41188	POSTE DE CONCRETO ARMADO DE SECAO CIRCULAR, EXTENSAO DE 14,00 M, RESISTENCIA DE 2500 DAN, TIPO C-29	UN	
5036	POSTE DE CONCRETO ARMADO DE SECAO CIRCULAR, EXTENSAO DE 14,00 M, RESISTENCIA DE 300 A 400 DAN, TIPO C-17	UN	
41189	POSTE DE CONCRETO ARMADO DE SECAO CIRCULAR, EXTENSAO DE 14,00 M, RESISTENCIA DE 3000 DAN, TIPO C-29	UN	
41190	POSTE DE CONCRETO ARMADO DE SECAO CIRCULAR, EXTENSAO DE 15,00 M, RESISTENCIA DE 1000 DAN, TIPO C-23	UN	
41191	POSTE DE CONCRETO ARMADO DE SECAO CIRCULAR, EXTENSAO DE 15,00 M, RESISTENCIA DE 1500 DAN, TIPO C-29	UN	
41192	POSTE DE CONCRETO ARMADO DE SECAO CIRCULAR, EXTENSAO DE 15,00 M, RESISTENCIA DE 2000 DAN, TIPO C-29	UN	
41193	POSTE DE CONCRETO ARMADO DE SECAO CIRCULAR, EXTENSAO DE 15,00 M, RESISTENCIA DE 2500 DAN, TIPO C-29	UN	
41194	POSTE DE CONCRETO ARMADO DE SECAO CIRCULAR, EXTENSAO DE 15,00 M, RESISTENCIA DE 3000 DAN, TIPO C-29	UN	
5044	POSTE DE CONCRETO ARMADO DE SECAO CIRCULAR, EXTENSAO DE 9,00 M, RESISTENCIA DE 200 A 300 DAN, TIPO C-14	UN	
5059	POSTE DE CONCRETO ARMADO DE SECAO CIRCULAR, EXTENSAO DE 9,00 M, RESISTENCIA DE 300 A 400 DAN, TIPO C-17	UN	
41201	POSTE DE CONCRETO ARMADO DE SECAO DUPLO T, EXTENSAO DE 10,00 M, RESISTENCIA DE 1000 DAN, TIPO B-1,5	UN	
41199	POSTE DE CONCRETO ARMADO DE SECAO DUPLO T, EXTENSAO DE 10,00 M, RESISTENCIA DE 150 DAN, TIPO D	UN	
5057	POSTE DE CONCRETO ARMADO DE SECAO DUPLO T, EXTENSAO DE 10,00 M, RESISTENCIA DE 300 A 400 DAN, TIPO B OU D	UN	
41200	POSTE DE CONCRETO ARMADO DE SECAO DUPLO T, EXTENSAO DE 10,00 M, RESISTENCIA DE 600 DAN, TIPO B	UN	
41205	POSTE DE CONCRETO ARMADO DE SECAO DUPLO T, EXTENSAO DE 11,00 M, RESISTENCIA DE 1000 DAN, TIPO B-1,5	UN	
41202	POSTE DE CONCRETO ARMADO DE SECAO DUPLO T, EXTENSAO DE 11,00 M, RESISTENCIA DE 150 DAN, TIPO D	UN	
41206	POSTE DE CONCRETO ARMADO DE SECAO DUPLO T, EXTENSAO DE 11,00 M, RESISTENCIA DE 1500 DAN, TIPO B-3,0	UN	
12372	POSTE DE CONCRETO ARMADO DE SECAO DUPLO T, EXTENSAO DE 11,00 M, RESISTENCIA DE 200 DAN, TIPO D	UN	
41207	POSTE DE CONCRETO ARMADO DE SECAO DUPLO T, EXTENSAO DE 11,00 M, RESISTENCIA DE 2000 DAN, TIPO B-4,5	UN	
41203	POSTE DE CONCRETO ARMADO DE SECAO DUPLO T, EXTENSAO DE 11,00 M, RESISTENCIA DE 300 DAN, TIPO B	UN	
41204	POSTE DE CONCRETO ARMADO DE SECAO DUPLO T, EXTENSAO DE 11,00 M, RESISTENCIA DE 600 DAN, TIPO B	UN	
41210	POSTE DE CONCRETO ARMADO DE SECAO DUPLO T, EXTENSAO DE 12,00 M, RESISTENCIA DE 1000 DAN, TIPO B-1,5	UN	
41208	POSTE DE CONCRETO ARMADO DE SECAO DUPLO T, EXTENSAO DE 12,00 M, RESISTENCIA DE 150 DAN, TIPO D	UN	
41211	POSTE DE CONCRETO ARMADO DE SECAO DUPLO T, EXTENSAO DE 12,00 M, RESISTENCIA DE 1500 DAN, TIPO B-3,0	UN	
13339	POSTE DE CONCRETO ARMADO DE SECAO DUPLO T, EXTENSAO DE 12,00 M, RESISTENCIA DE 300 A 400 DAN, TIPO B OU D	UN	
41213	POSTE DE CONCRETO ARMADO DE SECAO DUPLO T, EXTENSAO DE 12,00 M, RESISTENCIA DE 3000 DAN, TIPO B-6,0	UN	
41209	POSTE DE CONCRETO ARMADO DE SECAO DUPLO T, EXTENSAO DE 12,00 M, RESISTENCIA DE 600 DAN, TIPO B	UN	

**INSUMOS DE EDIFICAÇÕES
(SEM DESONERAÇÃO)**
Referência SINAPI: ABRIL DE 2025

CODIGO	DESCRIÇÃO DO INSUMO	UNIDADE DE MEDIDA	PREÇO MEDIANO R\$
41216	POSTE DE CONCRETO ARMADO DE SECAO DUPLO T, EXTENSAO DE 13,00 M, RESISTENCIA DE 1000 DAN, TIPO B-1,5	UN	
41217	POSTE DE CONCRETO ARMADO DE SECAO DUPLO T, EXTENSAO DE 13,00 M, RESISTENCIA DE 1500 DAN, TIPO B-3,0	UN	
41218	POSTE DE CONCRETO ARMADO DE SECAO DUPLO T, EXTENSAO DE 13,00 M, RESISTENCIA DE 2000 DAN, TIPO B-4,5	UN	
41214	POSTE DE CONCRETO ARMADO DE SECAO DUPLO T, EXTENSAO DE 13,00 M, RESISTENCIA DE 300 DAN, TIPO B	UN	
41215	POSTE DE CONCRETO ARMADO DE SECAO DUPLO T, EXTENSAO DE 13,00 M, RESISTENCIA DE 600 DAN, TIPO B	UN	
41221	POSTE DE CONCRETO ARMADO DE SECAO DUPLO T, EXTENSAO DE 15,00 M, RESISTENCIA DE 1500 DAN, TIPO B-3,0	UN	
41222	POSTE DE CONCRETO ARMADO DE SECAO DUPLO T, EXTENSAO DE 15,00 M, RESISTENCIA DE 2000 DAN, TIPO B-4,5	UN	
41195	POSTE DE CONCRETO ARMADO DE SECAO DUPLO T, EXTENSAO DE 8,00 M, RESISTENCIA DE 150 DAN, TIPO D	UN	
41198	POSTE DE CONCRETO ARMADO DE SECAO DUPLO T, EXTENSAO DE 9,00 M, RESISTENCIA DE 1000 DAN, TIPO B-1,5	UN	
41196	POSTE DE CONCRETO ARMADO DE SECAO DUPLO T, EXTENSAO DE 9,00 M, RESISTENCIA DE 150 DAN, TIPO D	UN	
5033	POSTE DE CONCRETO ARMADO DE SECAO DUPLO T, EXTENSAO DE 9,00 M, RESISTENCIA DE 300 A 400 DAN, TIPO B OU D	UN	
41197	POSTE DE CONCRETO ARMADO DE SECAO DUPLO T, EXTENSAO DE 9,00 M, RESISTENCIA DE 600 DAN, TIPO B	UN	
12388	POSTE DECORATIVO PARA JARDIM EM ACO TUBULAR, SEM LUMINARIA, H = *2,5* M	UN	
2731	POSTE ROLICO DE MADEIRA TRATADA, D = 20 A 25 CM, H = 12,00 M, EM EUCALIPTO OU EQUIVALENTE DA REGIAO	M	138,29
41457	POSTES METALICOS AUTOPORTANTES, CONICO OU TELESCOPICO, PARA SPDA, ALTURA 10 METROS LIVRES	UN	
41458	POSTES METALICOS AUTOPORTANTES, CONICO OU TELESCOPICO, PARA SPDA, ALTURA 12 METROS LIVRES	UN	
41459	POSTES METALICOS AUTOPORTANTES, CONICO OU TELESCOPICO, PARA SPDA, ALTURA 15 METROS LIVRES	UN	
41461	POSTES METALICOS AUTOPORTANTES, CONICO OU TELESCOPICO, PARA SPDA, ALTURA 20 METROS LIVRES	UN	
44537	POZOLANA DE CLASSE C	T	331,17
11844	PRANCHA APARELHADA *4 X 30* CM, EM MACARANDUBA/MASSARANDUBA, ANGELIM OU EQUIVALENTE DA REGIAO	M	66,56
4465	PRANCHA NAO APARELHADA *6 X 25* CM, EM MACARANDUBA/MASSARANDUBA, ANGELIM OU EQUIVALENTE DA REGIAO - BRUTA	M	55,31
35273	PRANCHA NAO APARELHADA *6 X 30* CM, EM MACARANDUBA/MASSARANDUBA, ANGELIM OU EQUIVALENTE DA REGIAO - BRUTA	M	66,34
4470	PRANCHA NAO APARELHADA *6 X 40* CM, EM MACARANDUBA/MASSARANDUBA, ANGELIM OU EQUIVALENTE DA REGIAO - BRUTA	M	153,09
20204	PRANCHAO APARELHADO *7,5 X 23* CM, EM MACARANDUBA/MASSARANDUBA, ANGELIM OU EQUIVALENTE DA REGIAO	M	102,06
20208	PRANCHAO APARELHADO *8 X 30* CM, EM MACARANDUBA/MASSARANDUBA, ANGELIM OU EQUIVALENTE DA REGIAO	M	137,78
4437	PRANCHAO NAO APARELHADO *7,5 X 23* CM, EM MACARANDUBA/MASSARANDUBA, ANGELIM OU EQUIVALENTE DA REGIAO - BRUTA	M	114,82
14580	PRANCHAO NAO APARELHADO *8 X 30* CM, EM MACARANDUBA/MASSARANDUBA, ANGELIM OU EQUIVALENTE DA REGIAO - BRUTA	M	114,82
5065	PREGO DE ACO POLIDO COM CABECA 10 X 10 (7/8 X 17)	KG	30,57
5072	PREGO DE ACO POLIDO COM CABECA 10 X 11 (1 X 17)	KG	28,28
5066	PREGO DE ACO POLIDO COM CABECA 12 X 12	KG	21,18
5063	PREGO DE ACO POLIDO COM CABECA 14 X 18 (1 1/2 X 14)	KG	19,18
20247	PREGO DE ACO POLIDO COM CABECA 15 X 15 (1 1/4 X 13)	KG	17,79
5074	PREGO DE ACO POLIDO COM CABECA 15 X 18 (1 1/2 X 13)	KG	18,01
5067	PREGO DE ACO POLIDO COM CABECA 16 X 24 (2 1/4 X 12)	KG	17,13
5078	PREGO DE ACO POLIDO COM CABECA 16 X 27 (2 1/2 X 12)	KG	16,93
5068	PREGO DE ACO POLIDO COM CABECA 17 X 21 (2 X 11)	KG	16,07
5073	PREGO DE ACO POLIDO COM CABECA 17 X 24 (2 1/4 X 11)	KG	16,38
5069	PREGO DE ACO POLIDO COM CABECA 17 X 27 (2 1/2 X 11)	KG	16,38
5070	PREGO DE ACO POLIDO COM CABECA 17 X 30 (2 3/4 X 11)	KG	16,56
5071	PREGO DE ACO POLIDO COM CABECA 18 X 24 (2 1/4 X 10)	KG	16,07
5061	PREGO DE ACO POLIDO COM CABECA 18 X 27 (2 1/2 X 10)	KG	15,80
5075	PREGO DE ACO POLIDO COM CABECA 18 X 30 (2 3/4 X 10)	KG	16,07
39027	PREGO DE ACO POLIDO COM CABECA 19 X 36 (3 1/4 X 9)	KG	16,06
5062	PREGO DE ACO POLIDO COM CABECA 19 X 33 (3 X 9)	KG	16,28
40568	PREGO DE ACO POLIDO COM CABECA 22 X 48 (4 1/4 X 5)	KG	16,19
40304	PREGO DE ACO POLIDO COM CABECA DUPLA 17 X 27 (2 1/2 X 11)	KG	19,84
39026	PREGO DE ACO POLIDO SEM CABECA 15 X 15 (1 1/4 X 13)	KG	18,07

**INSUMOS DE EDIFICAÇÕES
(SEM DESONERAÇÃO)**
Referência SINAPI: ABRIL DE 2025

CODIGO	DESCRIÇÃO DO INSUMO	UNIDADE DE MEDIDA	PREÇO MEDIANO R\$
42431	PRESSAO DE PERNAS TRIPLO, EM TUBO DE ACO CARBONO, PINTURA NO PROCESSO ELETROSTATICO - EQUIPAMENTO DE GINASTICA PARA ACADEMIA AO AR LIVRE / ACADEMIA DA TERCEIRA IDADE - ATI	UN	
44074	PRIMER DE POLIURETANO	L	528,97
44072	PRIMER EPOXI / EPOXIDICO	L	126,77
511	PRIMER PARA MANTA ASFALTICA A BASE DE ASFALTO MODIFICADO DILUIDO EM SOLVENTE, APLICACAO A FRIO	L	20,92
37540	PROJETOR DE ARGAMASSA, CAPACIDADE DE PROJECAO 1,5 M3/H, ALCANCE DA PROJECAO 30 ATE 60 M, MOTOR ELETRICO TRIFASICO	UN	78.265,63
37548	PROJETOR DE ARGAMASSA, CAPACIDADE DE PROJECAO 2,0 M3/H, ALCANCE DA PROJECAO ATE 50 M, MOTOR ELETRICO TRIFASICO	UN	103.740,69
39828	PROJETOR PNEUMATICO DE ARGAMASSA PARA CHAPISCO E REBOCO COM RECIPIENTE ACOPLADO, TIPO CANEQUINHA, COM VOLUME DE 1,50 L, SEM COMPRESSOR	UN	622,34
38392	PROLONGADOR/ EXTENSOR TELESCOPICO, EM CHAPA METALICA, COM 3 METROS, PARA ROLO DE PINTURA	UN	56,77
11735	PROLONGAMENTO / PROLONGADOR PARA CAIXA SIFONADA, PVC, 100 MM X 200 MM (NBR 5688)	UN	9,04
11737	PROLONGAMENTO / PROLONGADOR PARA CAIXA SIFONADA, PVC, 150 MM X 150 MM (NBR 5688)	UN	12,82
11738	PROLONGAMENTO / PROLONGADOR PARA CAIXA SIFONADA, PVC, 150 MM X 200 MM (NBR 5688)	UN	16,17
36143	PROTETOR AUDITIVO TIPO CONCHA COM ABAFADOR DE RUÍDOS, ATENUACAO ACIMA DE 22 DB	UN	32,59
36142	PROTETOR AUDITIVO TIPO PLUG DE INSERCAO COM CORDAO, ATENUACAO SUPERIOR A 15 DB	UN	2,38
36146	PROTETOR SOLAR FPS 30, EMBALAGEM 2 LITROS	UN	270,30
39015	PROTETOR/PONTEIRA PLASTICA PARA PONTA DE VERGALHAO DE ATE 1", TIPO PROTETOR DE ESPERA	UN	
38377	PRUMO DE CENTRO EM ACO *400* G, COM CORDAO EM NYLON E CALCO GUIA EM ACO OU MADEIRA	UN	30,13
38376	PRUMO DE PAREDE EM ACO 700 A 750 G, COM CORDAO EM NYLON E TACO	UN	34,36
38116	PULSADOR CAMPAINHA 10A, 250V (APENAS MODULO)	UN	6,07
38066	PULSADOR CAMPAINHA 10A, 250V, CONJUNTO MONTADO PARA EMBUTIR 4" X 2" (PLACA + SUPORTE + MODULO)	UN	10,02
38117	PULSADOR MINUTERIA 10A, 250V (APENAS MODULO)	UN	10,34
38067	PULSADOR MINUTERIA 10A, 250V, CONJUNTO MONTADO PARA EMBUTIR 4" X 2" (PLACA + SUPORTE + MODULO)	UN	14,11
44313	PUNHO PARA PERFURATRIZ DE ESTEIRA T38, D = 1 1/2" (38 MM), C = 380 MM	UN	1.033,83
11522	PUXADOR DE EMBUTIR TIPO CONCHA, COM FURO PARA CHAVE, EM LATAO CROMADO, COMPRIMENTO DE APROX *100* MM E LARGURA DE APROX *40* MM	UN	12,67
43600	PUXADOR TIPO ALCA, EM ZAMAC CROMADO, COM COMPRIMENTO DE APROX 150 MM, COM ROSETA PARA PORTAS DE MADEIRAS, INCLUINDO PARAFUSOS	UN	50,79
5080	PUXADOR TIPO ALCA, EM ZAMAC CROMADO, COM ROSETAS, COMPRIMENTO DE APROX *100* MM, PARA PORTAS E JANELAS DE MADEIRA, INCLUINDO PARAFUSOS	UN	19,81
38168	PUXADOR TUBULAR RETO DUPLO, EM ALUMINIO CROMADO, COMPRIMENTO DE APROX 400 MM E DIAMETRO DE 25 MM (1")	UN	138,29
43601	PUXADOR TUBULAR RETO SIMPLES, EM ALUMINIO CROMADO, COM COMPRIMENTO DE APROX 400 MM E DIAMETRO DE 25 MM	UN	69,14
13393	QUADRO DE DISTRIBUICAO COM BARRAMENTO TRIFASICO, DE EMBUTIR, EM CHAPA DE ACO GALVANIZADO, PARA 12 DISJUNTORES DIN, 100 A	UN	
13395	QUADRO DE DISTRIBUICAO COM BARRAMENTO TRIFASICO, DE EMBUTIR, EM CHAPA DE ACO GALVANIZADO, PARA 18 DISJUNTORES DIN, 100 A	UN	
12039	QUADRO DE DISTRIBUICAO COM BARRAMENTO TRIFASICO, DE EMBUTIR, EM CHAPA DE ACO GALVANIZADO, PARA 24 DISJUNTORES DIN, 100 A	UN	
13396	QUADRO DE DISTRIBUICAO COM BARRAMENTO TRIFASICO, DE EMBUTIR, EM CHAPA DE ACO GALVANIZADO, PARA 28 DISJUNTORES DIN, 100 A	UN	
12041	QUADRO DE DISTRIBUICAO COM BARRAMENTO TRIFASICO, DE EMBUTIR, EM CHAPA DE ACO GALVANIZADO, PARA 30 DISJUNTORES DIN, 150 A	UN	
12043	QUADRO DE DISTRIBUICAO COM BARRAMENTO TRIFASICO, DE EMBUTIR, EM CHAPA DE ACO GALVANIZADO, PARA 30 DISJUNTORES DIN, 225 A	UN	
39762	QUADRO DE DISTRIBUICAO COM BARRAMENTO TRIFASICO, DE EMBUTIR, EM CHAPA DE ACO GALVANIZADO, PARA 36 DISJUNTORES DIN, 100 A	UN	
12042	QUADRO DE DISTRIBUICAO COM BARRAMENTO TRIFASICO, DE EMBUTIR, EM CHAPA DE ACO GALVANIZADO, PARA 40 DISJUNTORES DIN, 100 A	UN	
39763	QUADRO DE DISTRIBUICAO COM BARRAMENTO TRIFASICO, DE EMBUTIR, EM CHAPA DE ACO GALVANIZADO, PARA 48 DISJUNTORES DIN, 100 A	UN	
39760	QUADRO DE DISTRIBUICAO COM BARRAMENTO TRIFASICO, DE SOBREPOR, EM CHAPA DE ACO GALVANIZADO, PARA *42* DISJUNTORES DIN, 100 A	UN	
39756	QUADRO DE DISTRIBUICAO COM BARRAMENTO TRIFASICO, DE SOBREPOR, EM CHAPA DE ACO GALVANIZADO, PARA 12 DISJUNTORES DIN, 100 A	UN	
12038	QUADRO DE DISTRIBUICAO COM BARRAMENTO TRIFASICO, DE SOBREPOR, EM CHAPA DE ACO GALVANIZADO, PARA 18 DISJUNTORES DIN, 100 A	UN	
39757	QUADRO DE DISTRIBUICAO COM BARRAMENTO TRIFASICO, DE SOBREPOR, EM CHAPA DE ACO GALVANIZADO, PARA 28 DISJUNTORES DIN, 100 A	UN	
39758	QUADRO DE DISTRIBUICAO COM BARRAMENTO TRIFASICO, DE SOBREPOR, EM CHAPA DE ACO GALVANIZADO, PARA 30 DISJUNTORES DIN, 100 A	UN	

**INSUMOS DE EDIFICAÇÕES
(SEM DESONERAÇÃO)**
Referência SINAPI: ABRIL DE 2025

CODIGO	DESCRIÇÃO DO INSUMO	UNIDAD E DE MEDIDA	PRECO MEDIANO R\$
39759	QUADRO DE DISTRIBUICAO COM BARRAMENTO TRIFASICO, DE SOBREPOR, EM CHAPA DE ACO GALVANIZADO, PARA 36 DISJUNTORES DIN, 100 A	UN	
39761	QUADRO DE DISTRIBUICAO COM BARRAMENTO TRIFASICO, DE SOBREPOR, EM CHAPA DE ACO GALVANIZADO, PARA 48 DISJUNTORES DIN, 100 A	UN	
39805	QUADRO DE DISTRIBUICAO, EM PVC, DE EMBUTIR, COM BARRAMENTO TERRA / NEUTRO, PARA 12 DISJUNTORES NEMA OU 16 DISJUNTORES DIN	UN	243,24
39806	QUADRO DE DISTRIBUICAO, EM PVC, DE EMBUTIR, COM BARRAMENTO TERRA / NEUTRO, PARA 18 DISJUNTORES NEMA OU 24 DISJUNTORES DIN	UN	450,66
39807	QUADRO DE DISTRIBUICAO, EM PVC, DE EMBUTIR, COM BARRAMENTO TERRA / NEUTRO, PARA 27 DISJUNTORES NEMA OU 36 DISJUNTORES DIN	UN	976,69
43100	QUADRO DE DISTRIBUICAO, EM PVC, DE EMBUTIR, COM BARRAMENTO TERRA / NEUTRO, PARA 48 DISJUNTORES DIN	UN	763,56
39804	QUADRO DE DISTRIBUICAO, EM PVC, DE EMBUTIR, COM BARRAMENTO TERRA / NEUTRO, PARA 6 DISJUNTORES NEMA OU 8 DISJUNTORES DIN	UN	142,83
39796	QUADRO DE DISTRIBUICAO, SEM BARRAMENTO, EM PVC, DE EMBUTIR, PARA 12 DISJUNTORES NEMA OU 16 DISJUNTORES DIN	UN	147,94
39797	QUADRO DE DISTRIBUICAO, SEM BARRAMENTO, EM PVC, DE EMBUTIR, PARA 18 DISJUNTORES NEMA OU 24 DISJUNTORES DIN	UN	232,23
39798	QUADRO DE DISTRIBUICAO, SEM BARRAMENTO, EM PVC, DE EMBUTIR, PARA 27 DISJUNTORES NEMA OU 36 DISJUNTORES DIN	UN	398,35
39794	QUADRO DE DISTRIBUICAO, SEM BARRAMENTO, EM PVC, DE EMBUTIR, PARA 3 DISJUNTORES NEMA OU 4 DISJUNTORES DIN	UN	62,79
39795	QUADRO DE DISTRIBUICAO, SEM BARRAMENTO, EM PVC, DE EMBUTIR, PARA 6 DISJUNTORES NEMA OU 8 DISJUNTORES DIN	UN	99,21
39801	QUADRO DE DISTRIBUICAO, SEM BARRAMENTO, EM PVC, DE SOBREPOR, PARA 12 DISJUNTORES NEMA OU 16 DISJUNTORES DIN	UN	209,49
39802	QUADRO DE DISTRIBUICAO, SEM BARRAMENTO, EM PVC, DE SOBREPOR, PARA 18 DISJUNTORES NEMA OU 24 DISJUNTORES DIN	UN	307,07
39803	QUADRO DE DISTRIBUICAO, SEM BARRAMENTO, EM PVC, DE SOBREPOR, PARA 27 DISJUNTORES NEMA OU 36 DISJUNTORES DIN	UN	428,37
39799	QUADRO DE DISTRIBUICAO, SEM BARRAMENTO, EM PVC, DE SOBREPOR, PARA 3 DISJUNTORES NEMA OU 4 DISJUNTORES DIN	UN	73,20
39800	QUADRO DE DISTRIBUICAO, SEM BARRAMENTO, EM PVC, DE SOBREPOR, PARA 6 DISJUNTORES NEMA OU 8 DISJUNTORES DIN	UN	124,69
43837	RACK DE PISO PARA SERVIDOR, ABERTO, EM COLUNA, 44U X *570* MM	UN	1.124,75
43836	RACK DE PISO PARA SERVIDOR, FECHADO, 44U, COM PORTA, 44U X *570* MM	UN	2.288,68
21059	RALO FOFO COM REQUADRO, QUADRADO 150 X 150 MM	UN	65,68
11234	RALO FOFO COM REQUADRO, QUADRADO 200 X 200 MM	UN	99,00
21060	RALO FOFO COM REQUADRO, QUADRADO 250 X 250 MM	UN	121,84
21061	RALO FOFO COM REQUADRO, QUADRADO 300 X 300 MM	UN	152,31
21062	RALO FOFO COM REQUADRO, QUADRADO 400 X 400 MM	UN	239,88
11708	RALO FOFO SEMIESFERICO, 100 MM, PARA LAJES/ CALHAS	UN	26,17
11709	RALO FOFO SEMIESFERICO, 150 MM, PARA LAJES/ CALHAS	UN	61,49
11710	RALO FOFO SEMIESFERICO, 200 MM, PARA LAJES/ CALHAS	UN	141,36
11707	RALO FOFO SEMIESFERICO, 75 MM, PARA LAJES/ CALHAS	UN	19,60
5102	RALO SECO / RALO DE PASSAGEM EM PVC, QUADRADO, 100 X 100 X 53 MM, SAIDA 40 MM, COM GRELHA BRANCA	UN	12,70
11711	RALO SECO CONICO, PVC, 100 X 40 MM, COM GRELHA QUADRADA BRANCA	UN	10,58
11739	RALO SECO CONICO, PVC, 100 X 40 MM, COM GRELHA REDONDA BRANCA	UN	9,05
11741	RALO SIFONADO CILINDRICO, PVC, 100 X 40 MM, COM GRELHA REDONDA BRANCA	UN	11,53
11745	RALO SIFONADO QUADRADO, PVC, 100 X 53 MM, SAIDA 40 MM, COM GRELHA QUADRADA BRANCA	UN	15,19
11743	RALO SIFONADO REDONDO CONICO, PVC, 100 X 40 MM, COM GRELHA REDONDA BRANCA	UN	9,68
5104	REBITE DE REPUXO EM ALUMINIO VAZADO, DIAMETRO 3,2 X 8 MM DE COMPRIMENTO (1KG = 1025 UNIDADES)	KG	91,71
44530	REBOLO ABRASIVO RETO DE USO GERAL GRAO 36, DE 6 X 1" (DIAMETRO X ESPESSURA)	UN	48,33
2710	REBOLO ABRASIVO RETO DE USO GERAL GRAO 36, DE 6 X 3/4" (DIAMETRO X ESPESSURA)	UN	38,60
14575	RECICLADORA DE ASFALTO A FRIO SOBRE RODAS, LARG. FRESAGEM 2,00 M, POT. 315 KW/422 HP	UN	
20043	REDUCAO EXCENTRICA PVC, DN 100 X 50 MM, PARA ESGOTO PREDIAL	UN	8,65
20044	REDUCAO EXCENTRICA PVC, DN 100 X 75 MM, PARA ESGOTO PREDIAL	UN	10,03
20042	REDUCAO EXCENTRICA PVC, DN 75 X 50 MM, PARA ESGOTO PREDIAL	UN	7,50
20046	REDUCAO EXCENTRICA PVC, SERIE R, DN 100 X 75 MM, PARA ESGOTO PREDIAL	UN	17,76
20047	REDUCAO EXCENTRICA PVC, SERIE R, DN 150 X 100 MM, PARA ESGOTO PREDIAL	UN	53,27
20045	REDUCAO EXCENTRICA PVC, SERIE R, DN 75 X 50 MM, PARA ESGOTO PREDIAL	UN	8,99
20972	REDUCAO FIXA TIPO STORZ, ENGATE RAPIDO 2 1/2" X 1 1/2", EM LATAO, PARA INSTALACAO PREDIAL COMBATE A INCENDIO PREDIAL	UN	204,28
11321	REDUCAO PVC PBA, JE, PB, DN 100 X 50 / DE 110 X 60 MM, PARA REDE DE AGUA	UN	
11323	REDUCAO PVC PBA, JE, PB, DN 100 X 75 / DE 110 X 85 MM, PARA REDE DE AGUA	UN	
20327	REDUCAO PVC PBA, JE, PB, DN 75 X 50 / DE 85 X 60 MM, PARA REDE DE AGUA	UN	
6034	REGISTRO DE ESFERA DE PASSEIO, PVC PARA POLIETILENO, 20 MM	UN	11,81
6036	REGISTRO DE ESFERA PVC, COM BORBOLETA, COM ROSCA EXTERNA, DE 1/2"	UN	16,08
6031	REGISTRO DE ESFERA PVC, COM BORBOLETA, COM ROSCA EXTERNA, DE 3/4"	UN	18,90

**INSUMOS DE EDIFICAÇÕES
(SEM DESONERAÇÃO)**
Referência SINAPI: ABRIL DE 2025

CODIGO	DESCRIÇÃO DO INSUMO	UNIDAD E DE MEDIDA	PRECO MEDIANO R\$
6029	REGISTRO DE ESFERA PVC, COM CABECA QUADRADA, COM ROSCA EXTERNA, 1/2"	UN	19,10
6033	REGISTRO DE ESFERA PVC, COM CABECA QUADRADA, COM ROSCA EXTERNA, 3/4"	UN	25,17
11672	REGISTRO DE ESFERA, PVC, COM VOLANTE, VS, ROSCAVEL, DN 1 1/2", COM CORPO DIVIDIDO	UN	54,76
11669	REGISTRO DE ESFERA, PVC, COM VOLANTE, VS, ROSCAVEL, DN 1 1/4", COM CORPO DIVIDIDO	UN	52,15
20055	REGISTRO DE ESFERA, PVC, COM VOLANTE, VS, ROSCAVEL, DN 1", COM CORPO DIVIDIDO	UN	39,06
11670	REGISTRO DE ESFERA, PVC, COM VOLANTE, VS, ROSCAVEL, DN 1/2", COM CORPO DIVIDIDO	UN	19,98
11671	REGISTRO DE ESFERA, PVC, COM VOLANTE, VS, ROSCAVEL, DN 2", COM CORPO DIVIDIDO	UN	83,81
6032	REGISTRO DE ESFERA, PVC, COM VOLANTE, VS, ROSCAVEL, DN 3/4", COM CORPO DIVIDIDO	UN	23,94
11673	REGISTRO DE ESFERA, PVC, COM VOLANTE, VS, SOLDABEL, DN 20 MM, COM CORPO DIVIDIDO	UN	18,85
11674	REGISTRO DE ESFERA, PVC, COM VOLANTE, VS, SOLDABEL, DN 25 MM, COM CORPO DIVIDIDO	UN	24,27
11675	REGISTRO DE ESFERA, PVC, COM VOLANTE, VS, SOLDABEL, DN 32 MM, COM CORPO DIVIDIDO	UN	38,54
11676	REGISTRO DE ESFERA, PVC, COM VOLANTE, VS, SOLDABEL, DN 40 MM, COM CORPO DIVIDIDO	UN	51,54
11677	REGISTRO DE ESFERA, PVC, COM VOLANTE, VS, SOLDABEL, DN 50 MM, COM CORPO DIVIDIDO	UN	53,23
11678	REGISTRO DE ESFERA, PVC, COM VOLANTE, VS, SOLDABEL, DN 60 MM, COM CORPO DIVIDIDO	UN	97,49
6038	REGISTRO DE PRESSAO PVC, ROSCAVEL, VOLANTE SIMPLES, DE 1/2"	UN	6,18
11718	REGISTRO DE PRESSAO PVC, ROSCAVEL, VOLANTE SIMPLES, DE 3/4"	UN	17,63
6037	REGISTRO DE PRESSAO PVC, SOLDABEL, VOLANTE SIMPLES, DE 20 MM	UN	12,87
11719	REGISTRO DE PRESSAO PVC, SOLDABEL, VOLANTE SIMPLES, DE 25 MM	UN	14,31
6010	REGISTRO GAVETA BRUTO EM LATAO FORJADO, BITOLA 1 1/2"	UN	102,31
6017	REGISTRO GAVETA BRUTO EM LATAO FORJADO, BITOLA 1 1/4"	UN	81,04
6019	REGISTRO GAVETA BRUTO EM LATAO FORJADO, BITOLA 1"	UN	59,46
6020	REGISTRO GAVETA BRUTO EM LATAO FORJADO, BITOLA 1/2"	UN	35,71
6011	REGISTRO GAVETA BRUTO EM LATAO FORJADO, BITOLA 2 1/2"	UN	295,54
6028	REGISTRO GAVETA BRUTO EM LATAO FORJADO, BITOLA 2"	UN	142,50
6012	REGISTRO GAVETA BRUTO EM LATAO FORJADO, BITOLA 3"	UN	357,80
6016	REGISTRO GAVETA BRUTO EM LATAO FORJADO, BITOLA 3/4"	UN	37,67
6027	REGISTRO GAVETA BRUTO EM LATAO FORJADO, BITOLA 4"	UN	745,53
6015	REGISTRO GAVETA COM ACABAMENTO E CANOPLA CROMADOS, SIMPLES, BITOLA 1 1/2"	UN	163,60
6014	REGISTRO GAVETA COM ACABAMENTO E CANOPLA CROMADOS, SIMPLES, BITOLA 1 1/4"	UN	156,41
6013	REGISTRO GAVETA COM ACABAMENTO E CANOPLA CROMADOS, SIMPLES, BITOLA 1"	UN	112,50
6006	REGISTRO GAVETA COM ACABAMENTO E CANOPLA CROMADOS, SIMPLES, BITOLA 1/2"	UN	81,46
6005	REGISTRO GAVETA COM ACABAMENTO E CANOPLA CROMADOS, SIMPLES, BITOLA 3/4"	UN	91,90
11756	REGISTRO OU REGULADOR DE GAS COZINHA, VAZAO DE 2 KG/H, 2,8 KPA	UN	43,89
10904	REGISTRO OU VALVULA GLOBO ANGULAR EM LATAO, PARA HIDRANTES EM INSTALACAO PREDIAL DE INCENDIO, 45 GRAUS, DIAMETRO DE 2 1/2", COM VOLANTE, CLASSE DE PRESSAO DE ATE 200 PSI	UN	286,00
11752	REGISTRO PRESSAO BRUTO EM LATAO FORJADO, BITOLA 1/2"	UN	25,31
11753	REGISTRO PRESSAO BRUTO EM LATAO FORJADO, BITOLA 3/4"	UN	30,21
6021	REGISTRO PRESSAO COM ACABAMENTO E CANOPLA CROMADA, SIMPLES, BITOLA 1/2"	UN	83,85
6024	REGISTRO PRESSAO COM ACABAMENTO E CANOPLA CROMADA, SIMPLES, BITOLA 3/4"	UN	86,68
38379	REGUA DE ALUMINIO PARA PEDREIRO 2 M X 25,5" MM	M	40,31
13897	REGUA VIBRATORA DUPLA PARA CONCRETO A GASOLINA 5,5 HP, PESO DE 60 KG, COMPRIMENTO 4 M	UN	
10640	REGUA VIBRATORIA DE CONCRETO TRELICADA, EQUIPADA COM MOTOR A GASOLINA DE 9 HP	UN	
34357	REJUNTE CIMENTICIO, QUALQUER COR	KG	4,40
37329	REJUNTE EPOXI, QUALQUER COR	KG	92,75
2510	RELE FOTOELETRICO INTERNO E EXTERNO BIVOLT 1000 W, DE CONECTOR, SEM BASE	UN	
12359	RELE TERMICO BIMETAL PARA USO EM MOTORES TRIFASICOS, TENSÃO 380 V, POTENCIA ATE 15 CV, CORRENTE NOMINAL MAXIMA 22 A	UN	
7353	RESINA ACRILICA PREMIUM BASE AGUA - COR BRANCA	L	30,95
36144	RESPIRADOR DESCARTAVEL SEM VALVULA DE EXALACAO, PFF 1	UN	1,78
10518	RETARDO PARA CORDEL DETONANTE	UN	
36530	RETROESCAVADEIRA SOBRE RODAS COM CARREGADEIRA, TRACAO 4 X 2, POTENCIA LIQUIDA 79 HP, PESO OPERACIONAL MINIMO DE 6570 KG, CAPACIDADE DA CARREGADEIRA DE 1,00 M3 E DA RETROESCAVADEIRA MINIMA DE 0,20 M3, PROFUNDIDADE DE ESCAVACAO MAXIMA DE 4,37 M	UN	469.273,16
6046	RETROESCAVADEIRA SOBRE RODAS COM CARREGADEIRA, TRACAO 4 X 4, POTENCIA LIQUIDA 72 HP, PESO OPERACIONAL MINIMO DE 7140 KG, CAPACIDADE MINIMA DA CARREGADEIRA DE 0,79 M3 E DA RETROESCAVADEIRA MINIMA DE 0,18 M3, PROFUNDIDADE DE ESCAVACAO MAXIMA DE 4,50 M	UN	509.000,00
36531	RETROESCAVADEIRA SOBRE RODAS COM CARREGADEIRA, TRACAO 4 X 4, POTENCIA LIQUIDA 88 HP, PESO OPERACIONAL MINIMO DE 6674 KG, CAPACIDADE DA CARREGADEIRA DE 1,00 M3 E DA RETROESCAVADEIRA MINIMA DE 0,26 M3, PROFUNDIDADE DE ESCAVACAO MAXIMA DE 4,37 M	UN	527.621,91
34684	REVESTIMENTO DE PAREDE EM GRANILITE, MARMORITE OU GRANITINA - ESP = 5 MM (INCLUSO EXECUCAO)	M2	
34683	REVESTIMENTO DE PAREDE EM GRANILITE, MARMORITE OU GRANITINA COLORIDO - ESP = 5 MM (INCLUSO EXECUCAO)	M2	
44954	REVESTIMENTO EM CERAMICA ESMALTADA PARA FACHADAS, PECAS NO FORMATO APROX. *5 X 15" CM, FORNECIDAS EM PLACAS COM PECAS UNIDAS EM PONTOS	M2	126,26
44955	REVESTIMENTO EM CERAMICA ESMALTADA PARA FACHADAS, PECAS NO FORMATO APROX. *7 X 26" CM, FORNECIDAS EM PLACAS COM PECAS UNIDAS EM PONTOS	M2	184,50
10515	REVESTIMENTO EM CERAMICA ESMALTADA, FORMATO MAIOR A 2025 CM2	M2	62,68
153	REVESTIMENTO EPOXI DE ALTA RESISTENCIA QUIMICA, ISENTO DE SOLVENTES, BICOMPONENTE	L	91,72

**INSUMOS DE EDIFICAÇÕES
(SEM DESONERAÇÃO)**

Referência SINAPI: ABRIL DE 2025

CODIGO	DESCRIÇÃO DO INSUMO	UNIDAD E DE MEDIDA	PRECO MEDIANO R\$
34682	REVESTIMENTO PARA ESCADA EM GRANILITE, MARMORITE OU GRANITINA ESP = 8 MM (INCLUSO EXECUCAO)	M2	
536	REVESTIMENTO PARA PAREDE, EM CERAMICA ESMALTADA, FORMATO MENOR OU IGUAL A 2025 CM2	M2	35,30
20205	RIPA APARELHADA *1,5 X 5* CM, EM MACARANDUBA/MASSARANDUBA, ANGELIM OU EQUIVALENTE DA REGIAO	M	4,25
4412	RIPA NAO APARELHADA *1 X 3* CM, EM MACARANDUBA/MASSARANDUBA, ANGELIM OU EQUIVALENTE DA REGIAO - BRUTA	M	2,55
4408	RIPA NAO APARELHADA, *1,5 X 5* CM, EM MACARANDUBA/MASSARANDUBA, ANGELIM OU EQUIVALENTE DA REGIAO - BRUTA	M	3,18
36250	RODAFORRO EM PVC, PARA FORRO DE PVC, COMPRIMENTO 6 M	M	5,58
10857	RODAPE ARDOSIA, CINZA, 10 CM, E= *1CM	M	
4803	RODAPE DE BORRACHA LISO, H = 70 MM, E = *2* MM, PARA ARGAMASSA, PRETO	M	30,84
6186	RODAPE DE MADEIRA MACICA CUMARU/IPE CHAMPANHE OU EQUIVALENTE DA REGIAO, *1,5 X 7 CM	M	14,55
4829	RODAPE EM MARMORE, POLIDO, BRANCO COMUM, L= *7* CM, E= *2* CM, CORTE RETO	M	51,19
39829	RODAPE EM POLIESTIRENO, BRANCO, H = *5* CM, E = *1,5* CM	M	40,75
20231	RODAPE OU RODABANCADA EM GRANITO, POLIDO, TIPO ANDORINHA/ QUARTZ/ CASTELO/ CORUMBA OU OUTROS EQUIVALENTES DA REGIAO, H= 10 CM, E= *2,0* CM	M	66,98
4804	RODAPE PLANO PARA PISO VINILICO, H = 5 CM	M	23,67
34680	RODAPE PRE-MOLDADO DE GRANILITE, MARMORITE OU GRANITINA L = 10 CM	M	
11573	RODIZIO TIPO NAPOLEAO PARA JANELAS DE CORRER, EM ZAMAC, COMPRIMENTO DE APROX 60 CM, COM ROLAMENTO EM ACO	UN	5,67
38401	RODO PARA CHAO 40 CM, COM BORRACHA DUPLA E CABO	UN	16,01
11575	ROLDANA CONCAVA DUPLA, 4 RODAS, EM ZAMAC COM CHAPA DE LATAO, ROLAMENTOS EM ACO, PARA PORTAS E JANELAS DE CORRER	UN	54,70
38179	ROLDANA CONCAVA DUPLA, 4 RODAS, PARA PORTA DE CORRER, EM ZAMAC COM CHAPA DE ACO, ROLAMENTO INTERNO BLINDADO DE ACO REVESTIDO EM NYLON	UN	45,23
20256	ROLDANA PLASTICA COM PREGO, TAMANHO 30 X 30 MM, PARA INSTALACAO ELETRICA APARENTE	UN	0,44
14511	ROLO COMPACTADOR DE PNEUS, ESTATICO, PRESSAO VARIAVEL, POTENCIA 110 HP, PESO SEM/COM LASTRO 10,8/27 T, LARGURA DE ROLAGEM 2,30 M	UN	
10642	ROLO COMPACTADOR DE PNEUS, ESTATICO, PRESSAO VARIAVEL, POTENCIA 111 HP, PESO SEM/COM LASTRO 9,5/26,0 T, LARGURA DE ROLAGEM 1,90 M	UN	
14489	ROLO COMPACTADOR PE DE CARNEIRO VIBRATORIO, POTENCIA 125 HP, PESO OPERACIONAL SEM/COM LASTRO 11,95/13,30 T, IMPACTO DINAMICO 38,5/22,5 T, LARGURA DE TRABALHO 2,15 M	UN	
14513	ROLO COMPACTADOR PE DE CARNEIRO VIBRATORIO, POTENCIA 80 HP, PESO OPERACIONAL SEM/COM LASTRO 7,4/8,8 T, LARGURA DE TRABALHO 1,68 M	UN	
13600	ROLO COMPACTADOR VIBRATORIO DE UM CILINDRO LISO DE ACO, POTENCIA 125 HP, PESO SEM/COM LASTRO 10,75/12,92 T, IMPACTO DINAMICO 31,5/18,5 T, LARGURA TRABALHO 2,15 M	UN	
10646	ROLO COMPACTADOR VIBRATORIO DE UM CILINDRO, ACO LISO, POTENCIA 80 HP, PESO OPERACIONAL MAXIMO 8,1 T, IMPACTO DINAMICO 16,15/9,5 T, LARGURA TRABALHO 1,68 M	UN	
6070	ROLO COMPACTADOR VIBRATORIO PE DE CARNEIRO, COM CONTROLE REMOTO POR RADIO, POTENCIA 12,5 KW, PESO OPERACIONAL DE 1,675 T, LARGURA DE TRABALHO 0,85 M	UN	
6069	ROLO COMPACTADOR VIBRATORIO REBOCAVEL, CILINDRO DE ACO LISO, POTENCIA DE TRACAO DE 65 CV, PESO DE 4,7 T, IMPACTO DINAMICO TOTAL DE 18,3 T, LARGURA DO ROLO 1,67 M	UN	
14626	ROLO COMPACTADOR VIBRATORIO TANDEM, ACO LISO, POTENCIA 125 HP, PESO SEM/COM LASTRO 10,20/11,65 T, LARGURA DE TRABALHO 1,73 M	UN	
6067	ROLO COMPACTADOR VIBRATORIO TANDEM, ACO LISO, POTENCIA 58 CV, PESO SEM/COM LASTRO 6,5/9,4 T, LARGURA DE TRABALHO 1,20 M	UN	
38393	ROLO DE ESPUMA POLIESTER, 23 CM X 68 MM (COMPRIMENTO X DIAMETRO), SEM CABO	UN	15,90
38390	ROLO DE LA DE CARNEIRO 25 MM X 23 CM (ALTURA DA LA X COMPRIMENTO), SEM CABO	UN	35,26
11578	ROSETA QUADRADA, SEM FUROS, EM ACO INOX POLIDO, LARGURA APROXIMADA DE 50 MM, PARA FECHADURA DE PORTA - PARAFUSOS INCLUIDOS	UN	11,81
11577	ROSETA REDONDA DE SOBREPOR, SEM FUROS, EM ACO INOX POLIDO, DIAMETRO APROXIMADO DE 50 MM, PARA FECHADURA DE PORTA - PARAFUSOS INCLUIDOS	UN	11,27
42432	ROTACAO DIAGONAL DUPLA, APARELHO TRIPLA, EM TUBO DE ACO CARBONO, PINTURA NO PROCESSO ELETROSTATICO - EQUIPAMENTO DE GINASTICA PARA ACADEMIA AO AR LIVRE / ACADEMIA DA TERCEIRA IDADE - ATI	UN	
42437	ROTACAO VERTICAL DUPLA, EM TUBO DE ACO CARBONO, PINTURA NO PROCESSO ELETROSTATICO - EQUIPAMENTO DE GINASTICA PARA ACADEMIA AO AR LIVRE / ACADEMIA DA TERCEIRA IDADE - ATI	UN	
1116	RUFO EXTERNO DE CHAPA DE ACO GALVANIZADA NUM 26, CORTE 25 CM	M	
1115	RUFO EXTERNO DE CHAPA DE ACO GALVANIZADA NUM 26, CORTE 28 CM	M	
1113	RUFO EXTERNO/INTERNO DE CHAPA DE ACO GALVANIZADA NUM 26, CORTE 33 CM	M	
1114	RUFO INTERNO DE CHAPA DE ACO GALVANIZADA NUM 26, CORTE 50 CM	M	
40873	RUFO INTERNO/EXTERNO DE CHAPA DE ACO GALVANIZADA NUM 24, CORTE 25 CM	M	
20214	RUFO PARA TELHA ESTRUTURAL DE FIBROCIMENTO 1 ABA (SEM AMIANTO)	UN	54,87
7237	RUFO PARA TELHA ONDULADA DE FIBROCIMENTO, E = 6 MM, ABA *260* MM, COMPRIMENTO 1100 MM (SEM AMIANTO)	UN	53,72

**INSUMOS DE EDIFICAÇÕES
(SEM DESONERAÇÃO)**
Referência SINAPI: ABRIL DE 2025

CODIGO	DESCRIÇÃO DO INSUMO	UNIDADE DE MEDIDA	PREÇO MEDIANO R\$
11757	SABONETEIRA DE PAREDE EM METAL CROMADO	UN	84,28
11758	SABONETEIRA PLASTICA TIPO DISPENSER PARA SABONETE LIQUIDO COM RESERVATORIO 800 A 1500 ML	UN	39,88
37526	SACO DE RAFIA PARA ENTULHO, NOVO, LISO (SEM CLICHE), *60 X 90* CM	UN	3,16
6076	SAIBRO PARA ARGAMASSA (COLETADO NO COMERCIO)	M3	
13109	SAPATA DE PVC ADITIVADO NERVURADO D = 6 POLEGADAS	UN	
13110	SAPATA DE PVC ADITIVADO NERVURADO D = 8 POLEGADAS	UN	
7581	SAPATILHA EM ACO GALVANIZADO PARA CABOS COM DIAMETRO NOMINAL ATE 5/8"	UN	3,10
4509	SARRAFO *2,5 X 10* CM EM PINUS, MISTA OU EQUIVALENTE DA REGIAO - BRUTA	M	3,60
4512	SARRAFO *2,5 X 5* CM EM PINUS, MISTA OU EQUIVALENTE DA REGIAO - BRUTA	M	1,72
4517	SARRAFO *2,5 X 7,5* CM EM PINUS, MISTA OU EQUIVALENTE DA REGIAO - BRUTA	M	2,48
20206	SARRAFO APARELHADO *2 X 10* CM, EM MACARANDUBA/MASSARANDUBA, ANGELIM OU EQUIVALENTE DA REGIAO	M	11,48
4460	SARRAFO NAO APARELHADO *2,5 X 10* CM, EM MACARANDUBA/MASSARANDUBA, ANGELIM OU EQUIVALENTE DA REGIAO - BRUTA	M	11,78
4415	SARRAFO NAO APARELHADO *2,5 X 5* CM, EM MACARANDUBA/MASSARANDUBA, ANGELIM, PEROBAROSA OU EQUIVALENTE DA REGIAO - BRUTA	M	6,31
4417	SARRAFO NAO APARELHADO *2,5 X 7* CM, EM MACARANDUBA/MASSARANDUBA, ANGELIM, PEROBAROSA OU EQUIVALENTE DA REGIAO - BRUTA	M	9,08
37373	SEGURO - HORISTA (COLETADO CAIXA - ENCARGOS COMPLEMENTARES)	H	0,08
40864	SEGURO - MENSALISTA (COLETADO CAIXA - ENCARGOS COMPLEMENTARES)	MES	15,46
4734	SEIXO ROLADO PARA APLICACAO EM CONCRETO (POSTO PEDREIRA/FORNECEDOR, SEM FRETE)	M3	213,96
6085	SELADOR ACRILICO OPACO PREMIUM INTERIOR/EXTERIOR	L	8,78
38396	SELADOR HORIZONTAL PARA FITA DE ACO 1" (25 MM)	UN	576,84
11622	SELANTE A BASE DE ALCATRAO E POLIURETANO PARA JUNTAS HORIZONTAIS	KG	69,11
43143	SELANTE ACRILICO PARA TRATAMENTO / ACABAMENTO SUPERFICIAL DE CONCRETO ESTAMPADO, APARENTE, PEDRAS E OUTROS	L	26,10
7317	SELANTE DE BASE ASFALTICA PARA VEDACAO	KG	39,96
142	SELANTE ELASTICO MONOCOMPONENTE A BASE DE POLIURETANO (PU) PARA JUNTAS DIVERSAS	310ML	32,61
43142	SELANTE MONOCOMPONENTE A BASE DE SILICONE DE BAIXO MODULO, PARA JUNTAS DE PAVIMENTACAO	L	148,13
38123	SELANTE TIPO VEDA CALHA PARA METAL E FIBROCIMENTO	KG	55,50
42699	SELIM PVC, COM TRAVA, JE, 90 GRAUS, DN 125 X 100 MM OU 150 X 100 MM, PARA REDE COLETORA ESGOTO	UN	31,13
37743	SEMI-REBOQUE COM DOIS EIXOS EM TANDEM TIPO BASCULANTE COM CACAMBA METALICA 14 M3 (INCLUI MONTAGEM, NAO INCLUI CAVALO MECANICO)	UN	212.321,67
37744	SEMI-REBOQUE COM TRES EIXOS EM TANDEM TIPO BASCULANTE COM CACAMBA METALICA 18 M3 (INCLUI MONTAGEM, NAO INCLUI CAVALO MECANICO)	UN	249.650,34
37741	SEMI-REBOQUE COM TRES EIXOS, PARA TRANSPORTE DE CARGA SECA, DIMENSOES APROXIMADAS 2,60 X 12,50 X 0,50 M (NAO INCLUI CAVALO MECANICO)	UN	193.062,93
39396	SENSOR DE PRESENÇA BIVOLT COM FOTOCELULA PARA QUALQUER TIPO DE LAMPADA, POTENCIA MAXIMA *1000* W, USO EXTERNO	UN	
39392	SENSOR DE PRESENÇA BIVOLT DE PAREDE COM FOTOCELULA PARA QUALQUER TIPO DE LAMPADA POTENCIA MAXIMA *1000* W, USO INTERNO	UN	
39393	SENSOR DE PRESENÇA BIVOLT DE PAREDE SEM FOTOCELULA PARA QUALQUER TIPO DE LAMPADA POTENCIA MAXIMA *1000* W, USO INTERNO	UN	
39394	SENSOR DE PRESENÇA BIVOLT DE TETO COM FOTOCELULA PARA QUALQUER TIPO DE LAMPADA POTENCIA MAXIMA *1000* W, USO INTERNO	UN	
39395	SENSOR DE PRESENÇA BIVOLT DE TETO SEM FOTOCELULA PARA QUALQUER TIPO DE LAMPADA POTENCIA MAXIMA *900* W, USO INTERNO	UN	
14618	SERRA CIRCULAR DE BANCADA COM MOTOR ELETRICO, POTENCIA DE *1600* W, PARA DISCO DE DIAMETRO DE 10" (250 MM)	UN	1.560,28
40269	SERRA CIRCULAR DE BANCADA, MODELO PICA-PAU, DIAMETRO DE 350 MM. CARACTERISTICAS DO MOTOR: TRIFASICO, POTENCIA DE 5 HP, FREQUENCIA DE 60 HZ	UN	6.286,26
6110	SERRALHEIRO (HORISTA)	H	27,06
40910	SERRALHEIRO (MENSALISTA)	MES	4.747,54
6111	SERVENTE DE OBRAS (HORISTA)	H	19,12
41084	SERVENTE DE OBRAS (MENSALISTA)	MES	3.354,78
44535	SERVICO DE BOMBEAMENTO DE CONCRETO COM CONSUMO MINIMO DE 40 M3, (DISPONIBILIZACAO DE BOMBA), SEM O LANÇAMENTO	M3	46,40
44945	SIFAO / TUBO SIFONADO EXTENSIVEL/SANFONADO, UNIVERSAL/ SIMPLES, ENTRE *50 A 70* CM, DE PLASTICO BRANCO	UN	8,50
38637	SIFAO EM METAL CROMADO PARA PIA AMERICANA, 1.1/2 X 1.1/2"	UN	339,21
6150	SIFAO EM METAL CROMADO PARA PIA AMERICANA, 1.1/2 X 2"	UN	343,36
6136	SIFAO EM METAL CROMADO PARA PIA OU LAVATORIO, 1 X 1.1/2"	UN	269,90
38638	SIFAO EM METAL CROMADO PARA TANQUE, 1.1/4 X 1.1/2"	UN	285,84

**INSUMOS DE EDIFICAÇÕES
(SEM DESONERAÇÃO)**
Referência SINAPI: ABRIL DE 2025

CODIGO	DESCRIÇÃO DO INSUMO	UNIDADE E DE MEDIDA	PREÇO MEDIANO R\$
20262	SIFAO PLASTICO EXTENSIVEL UNIVERSAL, TIPO COPO	UN	15,57
6145	SIFAO PLASTICO TIPO COPO PARA PIA AMERICANA 1.1/2 X 1.1/2"	UN	17,20
6149	SIFAO PLASTICO TIPO COPO PARA PIA OU LAVATORIO, 1 X 1.1/2"	UN	11,37
6146	SIFAO PLASTICO TIPO COPO PARA TANQUE, 1.1/4 X 1.1/2"	UN	16,34
44536	SILICA ATIVA PARA ADICAO EM CONCRETO E ARGAMASSA	KG	2,74
39961	SILICONE ACETICO USO GERAL INCOLOR 280 G	UN	21,55
42433	SIMULADOR DE CAMINHADA TRIPLO, EM TUBO DE ACO CARBONO, PINTURA NO PROCESSO ELETROSTATICO - EQUIPAMENTO DE GINASTICA PARA ACADEMIA AO AR LIVRE / ACADEMIA DA TERCEIRA IDADE - ATI	UN	
42434	SIMULADOR DE CAVALGADA TRIPLO, EM TUBO DE ACO CARBONO, PINTURA NO PROCESSO ELETROSTATICO - EQUIPAMENTO DE GINASTICA PARA ACADEMIA AO AR LIVRE / ACADEMIA DA TERCEIRA IDADE - ATI	UN	
42435	SIMULADOR DE REMO INDIVIDUAL, EM TUBO DE ACO CARBONO, PINTURA NO PROCESSO ELETROSTATICO - EQUIPAMENTO DE GINASTICA PARA ACADEMIA AO AR LIVRE / ACADEMIA DA TERCEIRA IDADE - ATI	UN	
38061	SINALIZADOR NOTURNO SIMPLES PARA PARA-RAIOS, SEM RELE FOTOELETRICO	UN	
20250	SISAL EM FIBRA / ESTOPA SISAL PARA GESSO	KG	14,25
13388	SOLDA EM BARRA DE ESTANHO-CHUMBO 50/50	KG	193,00
39914	SOLDA EM VARETA FOSCOPER, D = *2,5* MM X COMPRIMENTO 500 MM	KG	
12732	SOLDA ESTANHO/COBRE PARA CONEXOES DE COBRE, FIO 2,5 MM, CARRETEL 500 GR (SEM CHUMBO)	UN	
6160	SOLDADOR (HORISTA)	H	27,45
41087	SOLDADOR (MENSALISTA)	MES	4.815,85
6166	SOLDADOR ELETRICO (PARA SOLDA A SER TESTADA COM RAIOS "X") (HORISTA)	H	22,22
41088	SOLDADOR ELETRICO (PARA SOLDA A SER TESTADA COM RAIOS "X") (MENSALISTA)	MES	3.898,44
20232	SOLEIRA EM GRANITO, POLIDO, TIPO ANDORINHA/ QUARTZ/ CASTELO/ CORUMBA OU OUTROS EQUIVALENTES DA REGIAO, L= *15* CM, E= *2,0* CM	M	94,81
10856	SOLEIRA PRE-MOLDADA EM GRANILITE, MARMORITE OU GRANITINA, L = *15 CM	M	
4828	SOLEIRA/ PEITORIL EM MARMORE, POLIDO, BRANCO COMUM, L= *15* CM, E= *2* CM, CORTE RETO	M	76,41
20249	SOLEIRA/ TABELA EM MARMORE, POLIDO, BRANCO COMUM, L= 5 CM, E= *2,0* CM	M	41,84
11609	SOLUCAO ASFALTICA ELASTOMERICA PARA IMPRIMACAO, APLICACAO A FRIO	L	11,48
20083	SOLUCAO PREPARADORA / LIMPADORA PARA PVC, FRASCO COM 1000 CM3	UN	83,25
10691	SOLVENTE PARA COLA A BASE DE RESINA SINTETICA (PARA COLA DE LAMINADO MELAMINICO E OUTRAS SUPERFICIES)	L	
12295	SOQUETE DE BAQUELITE BASE E27, PARA LAMPADAS	UN	3,72
12296	SOQUETE DE PORCELANA BASE E27, FIXO DE TETO, PARA LAMPADAS	UN	4,81
12294	SOQUETE DE PORCELANA BASE E27, PARA USO AO TEMPO, PARA LAMPADAS	UN	11,55
14543	SOQUETE DE PVC / TERMOPLASTICO BASE E27, COM CHAVE, PARA LAMPADAS	UN	8,24
13329	SOQUETE DE PVC / TERMOPLASTICO BASE E27, COM RABICHO, PARA LAMPADAS	UN	4,84
21047	SPRINKLER TIPO PENDENTE, BULBO AMARELO DE RESPOSTA RAPIDA, 79 GRAUS CELSIUS, ACABAMENTO CROMADO, D = 20 MM (3/4")	UN	90,40
21042	SPRINKLER TIPO PENDENTE, BULBO AMARELO DE RESPOSTA RAPIDA, 79 GRAUS CELSIUS, ACABAMENTO NATURAL OU CROMADO, D = 15 MM (1/2")	UN	69,68
21043	SPRINKLER TIPO PENDENTE, BULBO AMARELO DE RESPOSTA RAPIDA, 79 GRAUS CELSIUS, ACABAMENTO NATURAL, D = 20 MM (3/4")	UN	88,01
21044	SPRINKLER TIPO PENDENTE, BULBO VERMELHO DE RESPOSTA RAPIDA, 68 GRAUS CELSIUS, ACABAMENTO CROMADO, D = 15 MM (1/2")	UN	61,32
21045	SPRINKLER TIPO PENDENTE, BULBO VERMELHO DE RESPOSTA RAPIDA, 68 GRAUS CELSIUS, ACABAMENTO CROMADO, D = 20 MM (3/4")	UN	83,98
21041	SPRINKLER TIPO PENDENTE, BULBO VERMELHO DE RESPOSTA RAPIDA, 68 GRAUS CELSIUS, ACABAMENTO NATURAL, D = 20 MM (3/4")	UN	72,43
21040	SPRINKLER TIPO PENDENTE, BULBO VERMELHO RESPOSTA RAPIDA, 68 GRAUS CELSIUS, ACABAMENTO NATURAL, D = 15 MM (1/2")	UN	60,00
14149	SUPORTE "Y" PARA FITA PERFURADA	CENTO	
38099	SUPORTE DE FIXACAO PARA ESPELHO / PLACA 4" X 2", PARA 3 MODULOS, PARA INSTALACAO DE TOMADAS E INTERRUPTORES (SOMENTE SUPORTE)	UN	1,59
38100	SUPORTE DE FIXACAO PARA ESPELHO / PLACA 4" X 4", PARA 6 MODULOS, PARA INSTALACAO DE TOMADAS E INTERRUPTORES (SOMENTE SUPORTE)	UN	2,61
7576	SUPORTE EM ACO GALVANIZADO PARA TRANSFORMADOR PARA POSTE DUPLO T 185 X 95 MM, CHAPA DE 5/16"	UN	127,40
3384	SUPORTE GUIA SIMPLES COM ROLDANA EM POLIPROPILENO PARA CHUMBAR, H = 20 CM	UN	6,96
7572	SUPORTE ISOLADOR REFORCADO DIAMETRO NOMINAL 5/16", COM ROSCA SOBERBA E BUCHA	UN	
3396	SUPORTE ISOLADOR SIMPLES DIAMETRO NOMINAL 5/16", COM ROSCA SOBERBA E BUCHA	UN	
37590	SUPORTE MAO-FRANCESA EM ACO, ABAS IGUAIS 30 CM, CAPACIDADE MINIMA 60 KG, BRANCO	UN	
37591	SUPORTE MAO-FRANCESA EM ACO, ABAS IGUAIS 40 CM, CAPACIDADE MINIMA 70 KG, BRANCO	UN	

**INSUMOS DE EDIFICAÇÕES
(SEM DESONERAÇÃO)**
Referência SINAPI: ABRIL DE 2025

CODIGO	DESCRIÇÃO DO INSUMO	UNIDAD E DE MEDIDA	PRECO MEDIANO R\$
12626	SUPORTE METALICO PARA CALHA PLUVIAL, ZINCADO, DOBRADO, DIAMETRO ENTRE 119 E 170 MM, PARA DRENAGEM PLUVIAL PREDIAL	UN	39,38
11033	SUPORTE PARA CALHA DE 150 MM EM ACO GALVANIZADO	UN	4,97
390	SUPORTE PARA TUBO DIAMETRO NOMINAL 2", COM ROSCA MECANICA	UN	
42436	SURF DUPLO, EM TUBO DE ACO CARBONO, PINTURA NO PROCESSO ELETROSTATICO - EQUIPAMENTO DE GINASTICA PARA ACADEMIA AO AR LIVRE / ACADEMIA DA TERCEIRA IDADE - ATI	UN	
6194	TABUA *2,5 X 15 CM EM PINUS, MISTA OU EQUIVALENTE DA REGIAO - BRUTA	M	5,07
10567	TABUA *2,5 X 23* CM EM PINUS, MISTA OU EQUIVALENTE DA REGIAO - BRUTA	M	8,03
6212	TABUA *2,5 X 30 CM EM PINUS, MISTA OU EQUIVALENTE DA REGIAO - BRUTA	M	11,78
3993	TABUA APARELHADA *2,5 X 15* CM, EM MACARANDUBA/MASSARANDUBA, ANGELIM OU EQUIVALENTE DA REGIAO	M2	152,54
3990	TABUA APARELHADA *2,5 X 25* CM, EM MACARANDUBA/MASSARANDUBA, ANGELIM OU EQUIVALENTE DA REGIAO	M	28,70
3992	TABUA APARELHADA *2,5 X 30* CM, EM MACARANDUBA/MASSARANDUBA, ANGELIM OU EQUIVALENTE DA REGIAO	M	38,75
6178	TABUA DE MADEIRA PARA PISO, CUMARU/IPE CHAMPANHE OU EQUIVALENTE DA REGIAO, ENCAIXE MACHO/FEMEA, *10 X 2* CM	M2	242,76
6180	TABUA DE MADEIRA PARA PISO, CUMARU/IPE CHAMPANHE OU EQUIVALENTE DA REGIAO, ENCAIXE MACHO/FEMEA, *15 X 2* CM	M2	262,00
6182	TABUA DE MADEIRA PARA PISO, IPE (CERNE) OU EQUIVALENTE DA REGIAO, ENCAIXE MACHO/FEMEA, *20 X 2* CM	M2	325,20
43614	TABUA NAO APARELHADA *2,5 X 15* CM, EM MACARANDUBA/MASSARANDUBA, ANGELIM OU EQUIVALENTE DA REGIAO - BRUTA	M	19,39
6193	TABUA NAO APARELHADA *2,5 X 20* CM, EM MACARANDUBA/MASSARANDUBA, ANGELIM OU EQUIVALENTE DA REGIAO - BRUTA	M	23,60
6189	TABUA NAO APARELHADA *2,5 X 30* CM, EM MACARANDUBA/MASSARANDUBA, ANGELIM OU EQUIVALENTE DA REGIAO - BRUTA	M	34,44
6214	TACO DE MADEIRA PARA PISO, IPE (CERNE) OU EQUIVALENTE DA REGIAO, 7 X 42 CM, E = 2 CM	M2	152,06
36153	TALABARTE DE SEGURANCA, 2 MOSQUETOES TRAVA DUPLA *53* MM DE ABERTURA, COM ABSORVEDOR DE ENERGIA	UN	212,66
10740	TALHA ELETRICA 3 T, VELOCIDADE 2,1 M / MIN, POTENCIA 1,3 KW	UN	8.845,91
13914	TALHA MANUAL DE CORRENTE, CAPACIDADE DE 1 T COM ELEVACAO DE 3 M	UN	640,03
10742	TALHA MANUAL DE CORRENTE, CAPACIDADE DE 2 T COM ELEVACAO DE 3 M	UN	933,50
38465	TALHADEIRA COM PUNHO DE PROTECAO *20 X 250* MM	UN	34,83
7543	TAMPA CEGA EM PVC PARA CONDULETE 4 X 2"	UN	9,30
43427	TAMPA DE CONCRETO ARMADO PARA FOSSA SEPTICA, DIAMETRO NOMINAL DE 3,00 M E ESPESSURA MINIMA DE 100 MM	UN	
41613	TAMPA DE CONCRETO ARMADO PARA FOSSA, D = *0,90* M, E = 0,05 M	UN	
41614	TAMPA DE CONCRETO ARMADO PARA FOSSA, D = *1,10* M, E = 0,05 M	UN	
41615	TAMPA DE CONCRETO ARMADO PARA FOSSA, D = *1,35* M, E = 0,05 M	UN	
41616	TAMPA DE CONCRETO ARMADO PARA FOSSA, D = 1,50 M, E = 0,05 M	UN	
41617	TAMPA DE CONCRETO ARMADO PARA FOSSA, D = 2,00 M, E = 0,05 M	UN	
41618	TAMPA DE CONCRETO ARMADO PARA FOSSA, D = 2,50 M, E = 0,05 M	UN	
43428	TAMPA DE CONCRETO ARMADO PARA POCO DE INSPECAO, COM FURO E TAMPINHA, DIAMETRO NOMINAL DE 3,00 M E ESPESSURA MINIMA DE 100 MM	UN	
41619	TAMPA DE CONCRETO ARMADO PARA POCO, COM FURO E TAMPINHA, D = *0,90* M, E = 0,05 M	UN	
41620	TAMPA DE CONCRETO ARMADO PARA POCO, COM FURO E TAMPINHA, D = *1,10* M, E = 0,05 M	UN	
41622	TAMPA DE CONCRETO ARMADO PARA POCO, COM FURO E TAMPINHA, D = *1,35* M, E = 0,05 M	UN	
41623	TAMPA DE CONCRETO ARMADO PARA POCO, COM FURO E TAMPINHA, D = 1,50 M, E = 0,05 M	UN	
41624	TAMPA DE CONCRETO ARMADO PARA POCO, COM FURO E TAMPINHA, D = 2,00 M, E = 0,05 M	UN	
41625	TAMPA DE CONCRETO ARMADO PARA POCO, COM FURO E TAMPINHA, D = 2,50 M, E = 0,05 M	UN	
39346	TAMPA PARA CONDULETE, EM PVC, PARA 1 INTERRUPTOR	UN	5,74
39350	TAMPA PARA CONDULETE, EM PVC, PARA 1 MODULO RJ	UN	6,18
39351	TAMPA PARA CONDULETE, EM PVC, PARA 2 MODULOS RJ	UN	7,15
39352	TAMPA PARA CONDULETE, EM PVC, PARA TOMADA HEXAGONAL	UN	5,74
38837	TAMPAO / CAP, ROSCA MACHO, DN 1", PARA TUBO PEX PARA INST. AGUA QUENTE/FRIA	UN	
38836	TAMPAO / CAP, ROSCA MACHO, DN 3/4", PARA TUBO PEX PARA INST. AGUA QUENTE/FRIA	UN	
2666	TAMPAO / TERMINAL / PLUG, D = 1 1/4", PARA DUTO CORRUGADO PEAD (CABEAMENTO SUBTERRANEO)	UN	8,66
2668	TAMPAO / TERMINAL / PLUG, D = 2", PARA DUTO CORRUGADO PEAD (CABEAMENTO SUBTERRANEO)	UN	9,89
2664	TAMPAO / TERMINAL / PLUG, D = 3", PARA DUTO CORRUGADO PEAD (CABEAMENTO SUBTERRANEO)	UN	14,58
2662	TAMPAO / TERMINAL / PLUG, D = 4", PARA DUTO CORRUGADO PEAD (CABEAMENTO SUBTERRANEO)	UN	17,89
20964	TAMPAO COM CORRENTE, EM LATAO, ENGATE RAPIDO 1 1/2", PARA INSTALACAO PREDIAL DE COMBATE A INCENDIO	UN	111,67
10905	TAMPAO COM CORRENTE, EM LATAO, ENGATE RAPIDO 2 1/2", PARA INSTALACAO PREDIAL DE COMBATE A INCENDIO	UN	149,80
11289	TAMPAO FOFO ARTICULADO P/ REGISTRO, COM BASE / REQUADRO, CLASSE A15 CARGA MAX 1,5 T, *200 X 200* MM (COM INSCRICAO EM RELEVO DO TIPO DE REDE)	UN	106,61

**INSUMOS DE EDIFICAÇÕES
(SEM DESONERAÇÃO)**
Referência SINAPI: ABRIL DE 2025

CODIGO	DESCRIÇÃO DO INSUMO	UNIDAD E DE MEDIDA	PRECO MEDIANO R\$
11241	TAMPAO FOFO ARTICULADO P/ REGISTRO, COM BASE / REQUADRO, CLASSE A15 CARGA MAXIMA 1,5 T, *400 X 400* MM (COM INSCRICAO EM RELEVO DO TIPO DE REDE)	UN	266,54
11301	TAMPAO FOFO ARTICULADO, COM BASE / REQUADRO, CLASSE B125 CARGA MAX 12,5 T, REDONDO, TAMPA 600 MM (COM INSCRICAO EM RELEVO DO TIPO DE REDE)	UN	675,87
21090	TAMPAO FOFO ARTICULADO, COM BASE / REQUADRO, CLASSE D400 CARGA MAX 40 T, REDONDO, TAMPA 600 MM (COM INSCRICAO EM RELEVO DO TIPO DE REDE)	UN	828,18
11315	TAMPAO FOFO SIMPLES COM BASE / REQUADRO, CLASSE A15 CARGA MAX. 1,5 T, 300 X 300 MM (COM INSCRICAO EM RELEVO DO TIPO DE REDE)	UN	161,82
21071	TAMPAO FOFO SIMPLES COM BASE / REQUADRO, CLASSE A15 CARGA MAX. 1,5 T, 400 X 400 MM (COM INSCRICAO EM RELEVO DO TIPO DE REDE)	UN	247,50
14112	TAMPAO FOFO SIMPLES COM BASE / REQUADRO, CLASSE A15 CARGA MAX. 1,5 T, 400 X 600 MM (COM INSCRICAO EM RELEVO DO TIPO DE REDE)	UN	345,55
11316	TAMPAO FOFO SIMPLES COM BASE / REQUADRO, CLASSE B125 CARGA MAX. 12,5 T, REDONDO, TAMPA 500 MM (COM INSCRICAO EM RELEVO DO TIPO DE REDE)	UN	533,08
6243	TAMPAO FOFO SIMPLES COM BASE / REQUADRO, CLASSE B125 CARGA MAX. 12,5 T, REDONDO, TAMPA 600 MM (COM INSCRICAO EM RELEVO DO TIPO DE REDE)	UN	614,00
6240	TAMPAO FOFO SIMPLES COM BASE / REQUADRO, CLASSE D400 CARGA MAX. 40 T, REDONDO, TAMPA 600 MM (COM INSCRICAO EM RELEVO DO TIPO DE REDE)	UN	812,95
11296	TAMPAO FOFO SIMPLES COM BASE / REQUADRO, CLASSE D400 CARGA MAX. 40 T, REDONDO, TAMPA 900 MM (COM INSCRICAO EM RELEVO DO TIPO DE REDE)	UN	2.590,22
11299	TAMPAO FOFO SIMPLES COM BASE / REQUADRO, R-2, CLASSE A15 CARGA MAX. 1,5 T, 550 X 1100 MM (COM INSCRICAO EM RELEVO DO TIPO DE REDE)	UN	876,73
11688	TANQUE ACO INOXIDAVEL (ACO 304) COM ESFREGADOR E VALVULA, DE *50 X 40 X 22* CM	UN	598,42
37736	TANQUE DE ACO CARBONO NAO REVESTIDO, PARA TRANSPORTE DE AGUA COM CAPACIDADE DE 10 M3, COM BOMBA CENTRIFUGA POR TOMADA DE FORCA, VAZAO MAXIMA *75* M3/H (INCLUI MONTAGEM, NAO INCLUI CAMINHÃO)	UN	
37739	TANQUE DE ACO PARA TRANSPORTE DE AGUA COM CAPACIDADE DE 14 M3 (INCLUI MONTAGEM, NAO INCLUI CAMINHÃO)	UN	
37740	TANQUE DE ACO PARA TRANSPORTE DE AGUA COM CAPACIDADE DE 4 M3 (INCLUI MONTAGEM, NAO INCLUI CAMINHÃO)	UN	
37738	TANQUE DE ACO PARA TRANSPORTE DE AGUA COM CAPACIDADE DE 6 M3 (INCLUI MONTAGEM, NAO INCLUI CAMINHÃO)	UN	
37737	TANQUE DE ACO PARA TRANSPORTE DE AGUA COM CAPACIDADE DE 8 M3 (INCLUI MONTAGEM, NAO INCLUI CAMINHÃO)	UN	
25014	TANQUE DE ASFALTO ESTACIONARIO COM MACARICO, CAPACIDADE 20.000 L	UN	
25013	TANQUE DE ASFALTO ESTACIONARIO COM SERPENTINA, CAPACIDADE 20.000 L	UN	
14405	TANQUE DE ASFALTO ESTACIONARIO COM SERPENTINA, CAPACIDADE 30.000 L	UN	
20271	TANQUE DE LOUCA BRANCA, COM COLUNA, *30* L	UN	696,24
10423	TANQUE DE LOUCA BRANCA, SUSPENSO, *20* L	UN	511,20
36790	TANQUE DUPLO EM MARMORE SINTETICO COM CUBA LISA E ESFREGADOR, *110 X 60* CM	UN	316,18
37589	TANQUE SIMPLES EM MARMORE SINTETICO COM COLUNA, CAPACIDADE *22* L, *60 X 46* CM	UN	387,40
11690	TANQUE SIMPLES EM MARMORE SINTETICO DE FIXAR NA PAREDE, CAPACIDADE *22* L, *60 X 46* CM	UN	205,80
20234	TANQUE SIMPLES EM MARMORE SINTETICO SUSPENSO, CAPACIDADE *38* L, *60 X 60* CM	UN	260,44
44480	TARIFA "A" ENTRE 0 E 20M3 FORNECIMENTO D'AGUA	M3	14,00
11457	TARJETA LIVRE / OCUPADO PARA PORTA DE BANHEIRO, CORPO EM ZAMAC E ESPELHO EM LATAO	UN	44,72
44073	TARUGO DELIMITADOR DE PROFUNDIDADE EM ESPUMA DE POLIETILENO DE BAIXA DENSIDADE 10 MM, CINZA	M	0,69
3593	TE 45 GRAUS DE FERRO GALVANIZADO, COM ROSCA BSP, DE 1 1/2"	UN	
3588	TE 45 GRAUS DE FERRO GALVANIZADO, COM ROSCA BSP, DE 1 1/4"	UN	
3587	TE 45 GRAUS DE FERRO GALVANIZADO, COM ROSCA BSP, DE 1"	UN	
3585	TE 45 GRAUS DE FERRO GALVANIZADO, COM ROSCA BSP, DE 1/2"	UN	
3590	TE 45 GRAUS DE FERRO GALVANIZADO, COM ROSCA BSP, DE 2 1/2"	UN	
3589	TE 45 GRAUS DE FERRO GALVANIZADO, COM ROSCA BSP, DE 2"	UN	
3592	TE 45 GRAUS DE FERRO GALVANIZADO, COM ROSCA BSP, DE 3"	UN	
3586	TE 45 GRAUS DE FERRO GALVANIZADO, COM ROSCA BSP, DE 3/4"	UN	
3591	TE 45 GRAUS DE FERRO GALVANIZADO, COM ROSCA BSP, DE 4"	UN	
40396	TE 90 GRAUS EM ACO CARBONO, SOLDAVEL, PRESSAO 3.000 LBS, DN 1 1/2"	UN	
40395	TE 90 GRAUS EM ACO CARBONO, SOLDAVEL, PRESSAO 3.000 LBS, DN 1 1/4"	UN	
40394	TE 90 GRAUS EM ACO CARBONO, SOLDAVEL, PRESSAO 3.000 LBS, DN 1"	UN	
40392	TE 90 GRAUS EM ACO CARBONO, SOLDAVEL, PRESSAO 3.000 LBS, DN 1/2"	UN	
40398	TE 90 GRAUS EM ACO CARBONO, SOLDAVEL, PRESSAO 3.000 LBS, DN 2 1/2"	UN	
40397	TE 90 GRAUS EM ACO CARBONO, SOLDAVEL, PRESSAO 3.000 LBS, DN 2"	UN	
40399	TE 90 GRAUS EM ACO CARBONO, SOLDAVEL, PRESSAO 3.000 LBS, DN 3"	UN	
40393	TE 90 GRAUS EM ACO CARBONO, SOLDAVEL, PRESSAO 3.000 LBS, DN 3/4"	UN	
44253	TE CPVC, SOLDAVEL, 90 GRAUS, 114 MM, PARA AGUA QUENTE PREDIAL	UN	306,76
21121	TE CPVC, SOLDAVEL, 90 GRAUS, 15 MM, PARA AGUA QUENTE PREDIAL	UN	4,40
38010	TE CPVC, SOLDAVEL, 90 GRAUS, 22 MM, PARA AGUA QUENTE PREDIAL	UN	5,48
38011	TE CPVC, SOLDAVEL, 90 GRAUS, 28 MM, PARA AGUA QUENTE PREDIAL	UN	10,98
38012	TE CPVC, SOLDAVEL, 90 GRAUS, 35 MM, PARA AGUA QUENTE PREDIAL	UN	41,87
38013	TE CPVC, SOLDAVEL, 90 GRAUS, 42 MM, PARA AGUA QUENTE PREDIAL	UN	53,79

INSUMOS DE EDIFICAÇÕES
(SEM DESONERAÇÃO)
Referência SINAPI: ABRIL DE 2025

CODIGO	DESCRIÇÃO DO INSUMO	UNIDAD E DE MEDIDA	PRECO MEDIANO R\$
38014	TE CPVC, SOLDAVEL, 90 GRAUS, 54 MM, PARA AGUA QUENTE PREDIAL	UN	89,84
38015	TE CPVC, SOLDAVEL, 90 GRAUS, 73 MM, PARA AGUA QUENTE PREDIAL	UN	211,20
38016	TE CPVC, SOLDAVEL, 90 GRAUS, 89 MM, PARA AGUA QUENTE PREDIAL	UN	245,60
12741	TE DE COBRE SEM ANEL DE SOLDA, BOLSA X BOLSA X BOLSA, 104 MM	UN	
12733	TE DE COBRE SEM ANEL DE SOLDA, BOLSA X BOLSA X BOLSA, 15 MM	UN	
12734	TE DE COBRE SEM ANEL DE SOLDA, BOLSA X BOLSA X BOLSA, 22 MM	UN	
12735	TE DE COBRE SEM ANEL DE SOLDA, BOLSA X BOLSA X BOLSA, 28 MM	UN	
12736	TE DE COBRE SEM ANEL DE SOLDA, BOLSA X BOLSA X BOLSA, 35 MM	UN	
12737	TE DE COBRE SEM ANEL DE SOLDA, BOLSA X BOLSA X BOLSA, 42 MM	UN	
12738	TE DE COBRE SEM ANEL DE SOLDA, BOLSA X BOLSA X BOLSA, 54 MM	UN	
12739	TE DE COBRE SEM ANEL DE SOLDA, BOLSA X BOLSA X BOLSA, 66 MM	UN	
12740	TE DE COBRE SEM ANEL DE SOLDA, BOLSA X BOLSA X BOLSA, 79 MM	UN	
6297	TE DE FERRO GALVANIZADO, DE 1 1/2"	UN	
6296	TE DE FERRO GALVANIZADO, DE 1 1/4"	UN	
6323	TE DE FERRO GALVANIZADO, DE 1"	UN	
6294	TE DE FERRO GALVANIZADO, DE 1/2"	UN	
6299	TE DE FERRO GALVANIZADO, DE 2 1/2"	UN	
6298	TE DE FERRO GALVANIZADO, DE 2"	UN	
6322	TE DE FERRO GALVANIZADO, DE 3"	UN	
6295	TE DE FERRO GALVANIZADO, DE 3/4"	UN	
6300	TE DE FERRO GALVANIZADO, DE 4"	UN	
6321	TE DE FERRO GALVANIZADO, DE 5"	UN	
6301	TE DE FERRO GALVANIZADO, DE 6"	UN	
7105	TE DE INSPECAO, PVC, 100 X 75 MM, SERIE NORMAL PARA ESGOTO PREDIAL	UN	39,57
20183	TE DE INSPECAO, PVC, SERIE R, 100 X 75 MM, PARA ESGOTO PREDIAL	UN	48,75
38448	TE DE INSPECAO, PVC, SERIE R, 150 X 100 MM, PARA ESGOTO PREDIAL	UN	221,22
20182	TE DE INSPECAO, PVC, SERIE R, 75 X 75 MM, PARA ESGOTO PREDIAL	UN	28,34
7119	TE DE REDUCAO COM ROSCA, PVC, 90 GRAUS, 1 X 3/4", PARA AGUA FRIA PREDIAL	UN	10,81
7126	TE DE REDUCAO COM ROSCA, PVC, 90 GRAUS, 1.1/2" X 3/4", AGUA FRIA PREDIAL	UN	22,05
7120	TE DE REDUCAO COM ROSCA, PVC, 90 GRAUS, 3/4 X 1/2", PARA AGUA FRIA PREDIAL	UN	8,29
6319	TE DE REDUCAO DE FERRO GALVANIZADO, COM ROSCA BSP, DE 1 1/2" X 1"	UN	
6304	TE DE REDUCAO DE FERRO GALVANIZADO, COM ROSCA BSP, DE 1 1/2" X 3/4"	UN	
21116	TE DE REDUCAO DE FERRO GALVANIZADO, COM ROSCA BSP, DE 1 1/4" X 3/4"	UN	
6320	TE DE REDUCAO DE FERRO GALVANIZADO, COM ROSCA BSP, DE 1" X 1/2"	UN	
6303	TE DE REDUCAO DE FERRO GALVANIZADO, COM ROSCA BSP, DE 1" X 3/4"	UN	
6308	TE DE REDUCAO DE FERRO GALVANIZADO, COM ROSCA BSP, DE 2 1/2" X 1 1/2"	UN	
6317	TE DE REDUCAO DE FERRO GALVANIZADO, COM ROSCA BSP, DE 2 1/2" X 1 1/4"	UN	
6307	TE DE REDUCAO DE FERRO GALVANIZADO, COM ROSCA BSP, DE 2 1/2" X 1"	UN	
6309	TE DE REDUCAO DE FERRO GALVANIZADO, COM ROSCA BSP, DE 2 1/2" X 2"	UN	
6318	TE DE REDUCAO DE FERRO GALVANIZADO, COM ROSCA BSP, DE 2" X 1 1/2"	UN	
6306	TE DE REDUCAO DE FERRO GALVANIZADO, COM ROSCA BSP, DE 2" X 1 1/4"	UN	
6305	TE DE REDUCAO DE FERRO GALVANIZADO, COM ROSCA BSP, DE 2" X 1"	UN	
6312	TE DE REDUCAO DE FERRO GALVANIZADO, COM ROSCA BSP, DE 3" X 1 1/2"	UN	
6311	TE DE REDUCAO DE FERRO GALVANIZADO, COM ROSCA BSP, DE 3" X 1 1/4"	UN	
6310	TE DE REDUCAO DE FERRO GALVANIZADO, COM ROSCA BSP, DE 3" X 1"	UN	
6314	TE DE REDUCAO DE FERRO GALVANIZADO, COM ROSCA BSP, DE 3" X 2 1/2"	UN	
6313	TE DE REDUCAO DE FERRO GALVANIZADO, COM ROSCA BSP, DE 3" X 2"	UN	
6302	TE DE REDUCAO DE FERRO GALVANIZADO, COM ROSCA BSP, DE 3/4" X 1/2"	UN	
6315	TE DE REDUCAO DE FERRO GALVANIZADO, COM ROSCA BSP, DE 4" X 2"	UN	
6316	TE DE REDUCAO DE FERRO GALVANIZADO, COM ROSCA BSP, DE 4" X 3"	UN	
39324	TE DE REDUCAO, CPVC, 22 X 15 MM, PARA AGUA QUENTE PREDIAL	UN	5,73
39325	TE DE REDUCAO, CPVC, 28 X 22 MM, PARA AGUA QUENTE PREDIAL	UN	8,63
39326	TE DE REDUCAO, CPVC, 35 X 28 MM, PARA AGUA QUENTE PREDIAL	UN	30,97
39327	TE DE REDUCAO, CPVC, 42 X 35 MM, PARA AGUA QUENTE PREDIAL	UN	46,72
11378	TE DE REDUCAO, PVC PBA, BBB, JE, DN 100 X 50 / DE 110 X 60 MM, PARA REDE DE AGUA	UN	
11379	TE DE REDUCAO, PVC PBA, BBB, JE, DN 100 X 85 / DE 110 X 85 MM, PARA REDE DE AGUA	UN	
11493	TE DE REDUCAO, PVC PBA, BBB, JE, DN 75 X 50 / DE 85 X 60 MM, PARA REDE DE AGUA	UN	
7106	TE DE REDUCAO, PVC, SOLDAVEL, 90 GRAUS, 110 MM X 60 MM, PARA AGUA FRIA PREDIAL	UN	136,45
7104	TE DE REDUCAO, PVC, SOLDAVEL, 90 GRAUS, 25 MM X 20 MM, PARA AGUA FRIA PREDIAL	UN	3,68
7136	TE DE REDUCAO, PVC, SOLDAVEL, 90 GRAUS, 32 MM X 25 MM, PARA AGUA FRIA PREDIAL	UN	6,40
7128	TE DE REDUCAO, PVC, SOLDAVEL, 90 GRAUS, 40 MM X 32 MM, PARA AGUA FRIA PREDIAL	UN	8,31
7108	TE DE REDUCAO, PVC, SOLDAVEL, 90 GRAUS, 50 MM X 20 MM, PARA AGUA FRIA PREDIAL	UN	8,29
7129	TE DE REDUCAO, PVC, SOLDAVEL, 90 GRAUS, 50 MM X 25 MM, PARA AGUA FRIA PREDIAL	UN	9,75
7130	TE DE REDUCAO, PVC, SOLDAVEL, 90 GRAUS, 50 MM X 32 MM, PARA AGUA FRIA PREDIAL	UN	14,17
7131	TE DE REDUCAO, PVC, SOLDAVEL, 90 GRAUS, 50 MM X 40 MM, PARA AGUA FRIA PREDIAL	UN	17,33
7132	TE DE REDUCAO, PVC, SOLDAVEL, 90 GRAUS, 75 MM X 50 MM, PARA AGUA FRIA PREDIAL	UN	40,82
7133	TE DE REDUCAO, PVC, SOLDAVEL, 90 GRAUS, 85 MM X 60 MM, PARA AGUA FRIA PREDIAL	UN	94,32
37422	TE DE SERVICIO INTEGRADO, EM POLIPROPILENO (PP), PARA TUBOS EM PEAD, 63 X 20 MM - LIGACAO PREDIAL DE AGUA	UN	
37420	TE DE SERVICIO INTEGRADO, EM POLIPROPILENO (PP), PARA TUBOS EM PEAD/PVC, 60 X 20 MM - LIGACAO PREDIAL DE AGUA	UN	
37421	TE DE SERVICIO INTEGRADO, EM POLIPROPILENO (PP), PARA TUBOS EM PEAD/PVC, 60 X 32 MM - LIGACAO PREDIAL DE AGUA	UN	
37443	TE DE SERVICIO, PEAD PE 100, DE 125 X 20 MM, PARA ELETROFUSAO	UN	

**INSUMOS DE EDIFICAÇÕES
(SEM DESONERAÇÃO)**
Referência SINAPI: ABRIL DE 2025

CODIGO	DESCRIÇÃO DO INSUMO	UNIDAD E DE MEDIDA	PRECO MEDIANO R\$
37444	TE DE SERVICO, PEAD PE 100, DE 125 X 32 MM, PARA ELETROFUSAO	UN	
37445	TE DE SERVICO, PEAD PE 100, DE 125 X 63 MM, PARA ELETROFUSAO	UN	
37446	TE DE SERVICO, PEAD PE 100, DE 200 X 20 MM, PARA ELETROFUSAO	UN	
37447	TE DE SERVICO, PEAD PE 100, DE 200 X 32 MM, PARA ELETROFUSAO	UN	
37448	TE DE SERVICO, PEAD PE 100, DE 200 X 63 MM, PARA ELETROFUSAO	UN	
37440	TE DE SERVICO, PEAD PE 100, DE 63 X 20 MM, PARA ELETROFUSAO	UN	
37441	TE DE SERVICO, PEAD PE 100, DE 63 X 32 MM, PARA ELETROFUSAO	UN	
37442	TE DE SERVICO, PEAD PE 100, DE 63 X 63 MM, PARA ELETROFUSAO	UN	
38017	TE DE TRANSICAO, CPVC, SOLDAVEL, 15 MM X 1/2", PARA AGUA QUENTE	UN	11,71
38018	TE DE TRANSICAO, CPVC, SOLDAVEL, 22 MM X 1/2", PARA AGUA QUENTE	UN	13,16
39895	TE DUPLA CURVA BRONZE/LATAO SEM ANEL DE SOLDA, ROSCA F X BOLSA X ROSCA F, 1/2" X 15 X 1/2"	UN	
39896	TE DUPLA CURVA BRONZE/LATAO SEM ANEL DE SOLDA, ROSCA F X BOLSA X ROSCA F, 3/4" X 22 X 3/4"	UN	
38873	TE METALICO, PARA CONEXAO COM ANEL DESLIZANTE, DN 16 MM, EM TUBO PEX PARA INST. AGUA QUENTE/FRIA	UN	
38874	TE METALICO, PARA CONEXAO COM ANEL DESLIZANTE, DN 20 MM, EM TUBO PEX PARA INST. AGUA QUENTE/FRIA	UN	
38875	TE METALICO, PARA CONEXAO COM ANEL DESLIZANTE, DN 25 MM, EM TUBO PEX PARA INST. AGUA QUENTE/FRIA	UN	
38876	TE METALICO, PARA CONEXAO COM ANEL DESLIZANTE, DN 32 MM, EM TUBO PEX PARA INST. AGUA QUENTE/FRIA	UN	
39000	TE MISTURADOR COM INSERTO METALICO, FEMEA, PPR, DN 25 MM X 3/4", PARA AGUA QUENTE E FRIA PREDIAL	UN	40,19
38674	TE MISTURADOR DE TRANSICAO, CPVC, COM ROSCA, 22 MM X 3/4", PARA AGUA QUENTE	UN	39,40
38019	TE MISTURADOR, CPVC, SOLDAVEL, 15 MM, PARA AGUA QUENTE	UN	8,33
38020	TE MISTURADOR, CPVC, SOLDAVEL, 22 MM, PARA AGUA QUENTE	UN	10,27
38454	TE MISTURADOR, PPR, F/M/M, DN 20 X 20 MM, PARA AGUA QUENTE PREDIAL	UN	15,07
38455	TE MISTURADOR, PPR, F/M/M, DN 25 X 25 MM, PARA AGUA QUENTE PREDIAL	UN	20,17
38462	TE NORMAL, PPR, F/F/F, SOLDAVEL, 90 GRAUS, DN 110 X 110 X 110 MM, PARA AGUA QUENTE PREDIAL	UN	325,22
36362	TE NORMAL, PPR, F/F/F, SOLDAVEL, 90 GRAUS, DN 20 X 20 X 20 MM, PARA AGUA QUENTE PREDIAL	UN	4,49
36298	TE NORMAL, PPR, F/F/F, SOLDAVEL, 90 GRAUS, DN 25 X 25 X 25 MM, PARA AGUA QUENTE PREDIAL	UN	3,86
38456	TE NORMAL, PPR, F/F/F, SOLDAVEL, 90 GRAUS, DN 32 X 32 X 32 MM, PARA AGUA QUENTE PREDIAL	UN	9,62
38457	TE NORMAL, PPR, F/F/F, SOLDAVEL, 90 GRAUS, DN 40 X 40 X 40 MM, PARA AGUA QUENTE PREDIAL	UN	17,52
38458	TE NORMAL, PPR, F/F/F, SOLDAVEL, 90 GRAUS, DN 50 X 50 X 50 MM, PARA AGUA QUENTE PREDIAL	UN	33,76
38459	TE NORMAL, PPR, F/F/F, SOLDAVEL, 90 GRAUS, DN 63 X 63 X 63 MM, PARA AGUA QUENTE PREDIAL	UN	53,07
38460	TE NORMAL, PPR, F/F/F, SOLDAVEL, 90 GRAUS, DN 75 X 75 X 75 MM, PARA AGUA QUENTE PREDIAL	UN	113,84
38461	TE NORMAL, PPR, F/F/F, SOLDAVEL, 90 GRAUS, DN 90 X 90 X 90 MM, PARA AGUA QUENTE PREDIAL	UN	152,77
7094	TE PVC ROSCAVEL 90 GRAUS, 1", PARA AGUA FRIA PREDIAL	UN	12,01
7116	TE PVC SOLDAVEL, BBB, 90 GRAUS, DN 40 MM, PARA ESGOTO SECUNDARIO PREDIAL	UN	3,55
7118	TE PVC, ROSCAVEL, 90 GRAUS, 1 1/2", AGUA FRIA PREDIAL	UN	24,69
7098	TE PVC, ROSCAVEL, 90 GRAUS, 1/2", AGUA FRIA PREDIAL	UN	3,67
7110	TE PVC, ROSCAVEL, 90 GRAUS, 2", AGUA FRIA PREDIAL	UN	46,95
7123	TE PVC, ROSCAVEL, 90 GRAUS, 3/4", AGUA FRIA PREDIAL	UN	4,44
7121	TE PVC, SOLDAVEL, COM BUCHA DE LATAO NA BOLSA CENTRAL, 90 GRAUS, 20 MM X 1/2", PARA AGUA FRIA PREDIAL	UN	8,78
7137	TE PVC, SOLDAVEL, COM BUCHA DE LATAO NA BOLSA CENTRAL, 90 GRAUS, 25 MM X 1/2", PARA AGUA FRIA PREDIAL	UN	9,59
7122	TE PVC, SOLDAVEL, COM BUCHA DE LATAO NA BOLSA CENTRAL, 90 GRAUS, 25 MM X 3/4", PARA AGUA FRIA PREDIAL	UN	10,55
7114	TE PVC, SOLDAVEL, COM BUCHA DE LATAO NA BOLSA CENTRAL, 90 GRAUS, 32 MM X 3/4", PARA AGUA FRIA PREDIAL	UN	12,28
7109	TE PVC, SOLDAVEL, COM ROSCA NA BOLSA CENTRAL, 90 GRAUS, 20 MM X 1/2", PARA AGUA FRIA PREDIAL	UN	2,43
7135	TE PVC, SOLDAVEL, COM ROSCA NA BOLSA CENTRAL, 90 GRAUS, 25 MM X 1/2", PARA AGUA FRIA PREDIAL	UN	4,98
37947	TE PVC, SOLDAVEL, COM ROSCA NA BOLSA CENTRAL, 90 GRAUS, 25 MM X 3/4", PARA AGUA FRIA PREDIAL	UN	4,05
7103	TE PVC, SOLDAVEL, COM ROSCA NA BOLSA CENTRAL, 90 GRAUS, 32 MM X 3/4", PARA AGUA FRIA PREDIAL	UN	13,20
40419	TE RANHURADO EM FERRO FUNDIDO, DN 50 (2")	UN	
40420	TE RANHURADO EM FERRO FUNDIDO, DN 65 (2 1/2")	UN	
40421	TE RANHURADO EM FERRO FUNDIDO, DN 80 (3")	UN	
38905	TE ROSCA FEMEA, METALICO, PARA CONEXAO COM ANEL DESLIZANTE, DN 16 MM X 1/2", EM TUBO PEX PARA INST. AGUA QUENTE/FRIA	UN	
38907	TE ROSCA FEMEA, METALICO, PARA CONEXAO COM ANEL DESLIZANTE, DN 20 MM X 1/2", EM TUBO PEX PARA INST. AGUA QUENTE/FRIA	UN	
38910	TE ROSCA FEMEA, METALICO, PARA CONEXAO COM ANEL DESLIZANTE, DN 25 MM X 3/4", EM TUBO PEX PARA INST. AGUA QUENTE/FRIA	UN	

**INSUMOS DE EDIFICAÇÕES
(SEM DESONERAÇÃO)**
Referência SINAPI: ABRIL DE 2025

CODIGO	DESCRIÇÃO DO INSUMO	UNIDADE E DE MEDIDA	PREÇO MEDIANO R\$
11655	TE SANITARIO DE REDUCAO, PVC, DN 100 X 50 MM, SERIE NORMAL, PARA ESGOTO PREDIAL	UN	16,40
11656	TE SANITARIO DE REDUCAO, PVC, DN 100 X 75 MM, SERIE NORMAL PARA ESGOTO PREDIAL	UN	18,83
7091	TE SANITARIO, PVC, DN 100 X 100 MM, SERIE NORMAL, PARA ESGOTO PREDIAL	UN	15,42
37948	TE SANITARIO, PVC, DN 40 X 40 MM, SERIE NORMAL, PARA ESGOTO PREDIAL	UN	3,57
7097	TE SANITARIO, PVC, DN 50 X 50 MM, SERIE NORMAL, PARA ESGOTO PREDIAL	UN	7,24
11658	TE SANITARIO, PVC, DN 75 X 75 MM, SERIE NORMAL PARA ESGOTO PREDIAL	UN	16,01
7146	TE SOLDAVEL, PVC, 90 GRAUS, 110 MM, PARA AGUA FRIA PREDIAL (NBR 5648)	UN	160,68
7138	TE SOLDAVEL, PVC, 90 GRAUS, 20 MM, PARA AGUA FRIA PREDIAL (NBR 5648)	UN	1,02
7139	TE SOLDAVEL, PVC, 90 GRAUS, 25 MM, PARA AGUA FRIA PREDIAL (NBR 5648)	UN	1,15
7140	TE SOLDAVEL, PVC, 90 GRAUS, 32 MM, PARA AGUA FRIA PREDIAL (NBR 5648)	UN	3,61
7141	TE SOLDAVEL, PVC, 90 GRAUS, 40 MM, PARA AGUA FRIA PREDIAL (NBR 5648)	UN	8,84
7143	TE SOLDAVEL, PVC, 90 GRAUS, 60 MM, PARA AGUA FRIA PREDIAL (NBR 5648)	UN	29,66
7144	TE SOLDAVEL, PVC, 90 GRAUS, 75 MM, PARA AGUA FRIA PREDIAL (NBR 5648)	UN	55,03
7145	TE SOLDAVEL, PVC, 90 GRAUS, 85 MM, PARA AGUA FRIA PREDIAL (NBR 5648)	UN	74,83
7142	TE SOLDAVEL, PVC, 90 GRAUS, 50 MM, PARA AGUA FRIA PREDIAL (NBR 5648)	UN	9,24
39322	TE, PLASTICO, DN 16 MM, PARA CONEXAO COM CRIMPAGEM, EM TUBO PEX PARA INST. AGUA QUENTE/FRIA	UN	
39289	TE, PLASTICO, DN 20 MM, PARA CONEXAO COM CRIMPAGEM, EM TUBO PEX PARA INST. AGUA QUENTE/FRIA	UN	
39290	TE, PLASTICO, DN 25 MM, PARA CONEXAO COM CRIMPAGEM, EM TUBO PEX PARA INST. AGUA QUENTE/FRIA	UN	
39291	TE, PLASTICO, DN 32 MM, PARA CONEXAO COM CRIMPAGEM, EM TUBO PEX PARA INST. AGUA QUENTE/FRIA	UN	
41892	TE, PVC PBA, BBB, 90 GRAUS, DN 100 / DE 110 MM, PARA REDE DE AGUA	UN	
7048	TE, PVC PBA, BBB, 90 GRAUS, DN 50 / DE 60 MM, PARA REDE DE AGUA	UN	
7088	TE, PVC PBA, BBB, 90 GRAUS, DN 75 / DE 85 MM, PARA REDE DE AGUA	UN	
7070	TE, PVC, 90 GRAUS, BBB, JE, DN 200 MM, PARA REDE COLETORA ESGOTO	UN	198,42
20179	TE, PVC, SERIE R, 100 X 100 MM, PARA ESGOTO PREDIAL	UN	42,20
20178	TE, PVC, SERIE R, 100 X 75 MM, PARA ESGOTO PREDIAL	UN	50,59
20180	TE, PVC, SERIE R, 150 X 100 MM, PARA ESGOTO PREDIAL	UN	83,49
20181	TE, PVC, SERIE R, 150 X 150 MM, PARA ESGOTO PREDIAL	UN	111,79
20177	TE, PVC, SERIE R, 75 X 75 MM, PARA ESGOTO PREDIAL	UN	27,65
40945	TECNICO DE EDIFICACOES (HORISTA)	H	21,37
40946	TECNICO DE EDIFICACOES (MENSALISTA)	MES	3.751,15
7153	TECNICO EM LABORATORIO E CAMPO DE CONSTRUCAO CIVIL (HORISTA)	H	39,59
41089	TECNICO EM LABORATORIO E CAMPO DE CONSTRUCAO CIVIL (MENSALISTA)	MES	6.945,40
40943	TECNICO EM SEGURANCA DO TRABALHO (HORISTA)	H	36,13
40944	TECNICO EM SEGURANCA DO TRABALHO (MENSALISTA)	MES	6.339,51
6175	TECNICO EM SONDAGEM (HORISTA)	H	27,19
41092	TECNICO EM SONDAGEM (MENSALISTA)	MES	4.771,50
37712	TELA ARAME GALVANIZADO REVESTIDO COM POLIMERO, MALHA HEXAGONAL DUPLA TORCAO, 8 X 10 CM (ZN/AL REVESTIDO COM POLIMERO), FIO 2,4* MM	M2	80,80
34558	TELA DE ACO SOLDADA GALVANIZADA/ZINCADA PARA ALVENARIA, FIO D = *1,20 A 1,70* MM, MALHA 15 X 15 MM, (C X L) *50 X 10,5* CM	M	3,32
34547	TELA DE ACO SOLDADA GALVANIZADA/ZINCADA PARA ALVENARIA, FIO D = *1,20 A 1,70* MM, MALHA 15 X 15 MM, (C X L) *50 X 12* CM	M	4,08
34548	TELA DE ACO SOLDADA GALVANIZADA/ZINCADA PARA ALVENARIA, FIO D = *1,20 A 1,70* MM, MALHA 15 X 15 MM, (C X L) *50 X 17,5* CM	M	6,69
34550	TELA DE ACO SOLDADA GALVANIZADA/ZINCADA PARA ALVENARIA, FIO D = *1,20 A 1,70* MM, MALHA 15 X 15 MM, (C X L) *50 X 6* CM	M	1,76
34557	TELA DE ACO SOLDADA GALVANIZADA/ZINCADA PARA ALVENARIA, FIO D = *1,20 A 1,70* MM, MALHA 15 X 15 MM, (C X L) *50 X 7,5* CM	M	2,58
37411	TELA DE ACO SOLDADA GALVANIZADA/ZINCADA PARA ALVENARIA, FIO D = *1,24 MM, MALHA 25 X 25 MM	M2	18,89
39508	TELA DE ACO SOLDADA NERVURADA, CA-60, L-159, (1,69 KG/M2), DIAMETRO DO FIO = 4,5 MM, LARGURA = 2,45 M, ESPACAMENTO DA MALHA = 30 X 10 CM	M2	10,61
39507	TELA DE ACO SOLDADA NERVURADA, CA-60, Q-113, (1,8 KG/M2), DIAMETRO DO FIO = 3,8 MM, LARGURA = 2,45 M, ESPACAMENTO DA MALHA = 10 X 10 CM	M2	15,83
7155	TELA DE ACO SOLDADA NERVURADA, CA-60, Q-138, (2,20 KG/M2), DIAMETRO DO FIO = 4,2 MM, LARGURA = 2,45 M, ESPACAMENTO DA MALHA = 10 X 10 CM	M2	20,32
42406	TELA DE ACO SOLDADA NERVURADA, CA-60, Q-159, (2,52 KG/M2), DIAMETRO DO FIO = 4,5 MM, LARGURA = 2,45 M, ESPACAMENTO DA MALHA = 10 X 10 CM	M2	23,29
7156	TELA DE ACO SOLDADA NERVURADA, CA-60, Q-196, (3,11 KG/M2), DIAMETRO DO FIO = 5,0 MM, LARGURA = 2,45 M, ESPACAMENTO DA MALHA = 10 X 10 CM	M2	29,15
43127	TELA DE ACO SOLDADA NERVURADA, CA-60, Q-283 (4,48 KG/M2), DIAMETRO DO FIO = 6,0 MM, LARGURA = 2,45 X 6,00 M DE COMPRIMENTO, ESPACAMENTO DA MALHA = 10 X 10 CM	M2	41,72
10917	TELA DE ACO SOLDADA NERVURADA, CA-60, Q-61, (0,97 KG/M2), DIAMETRO DO FIO = 3,4 MM, LARGURA = 2,45 M, ESPACAMENTO DA MALHA = 15 X 15 CM	M2	8,80
21141	TELA DE ACO SOLDADA NERVURADA, CA-60, Q-92, (1,48 KG/M2), DIAMETRO DO FIO = 4,2 MM, LARGURA = 2,45 X 60 M DE COMPRIMENTO, ESPACAMENTO DA MALHA = 15 X 15 CM	M2	13,63

**INSUMOS DE EDIFICAÇÕES
(SEM DESONERAÇÃO)**
Referência SINAPI: ABRIL DE 2025

CODIGO	DESCRIÇÃO DO INSUMO	UNIDAD E DE MEDIDA	PRECO MEDIANO R\$
39509	TELA DE AÇO SOLDADA NERVURADA, CA-60, T-196, (2,11 KG/M2), DIAMETRO DO FIO = 5,0 MM, LARGURA = 2,45 M, ESPACAMENTO DA MALHA = 30 X 10 CM	M2	13,11
44529	TELA DE ANIAGEM (JUTA)	M2	12,79
7167	TELA DE ARAME GALVANIZADA QUADRANGULAR / LOSANGULAR, FIO 2,11 MM (14 BWG), MALHA 5 X 5 CM, H = 2 M	M2	29,35
10928	TELA DE ARAME GALVANIZADA QUADRANGULAR / LOSANGULAR, FIO 2,11 MM (14 BWG), MALHA 8 X 8 CM, H = 2 M	M2	16,86
10933	TELA DE ARAME GALVANIZADA QUADRANGULAR / LOSANGULAR, FIO 2,77 MM (12 BWG), MALHA 10 X 10 CM, H = 2 M	M2	25,43
7158	TELA DE ARAME GALVANIZADA QUADRANGULAR / LOSANGULAR, FIO 2,77 MM (12 BWG), MALHA 5 X 5 CM, H = 2 M	M2	43,14
10927	TELA DE ARAME GALVANIZADA QUADRANGULAR / LOSANGULAR, FIO 2,77 MM (12 BWG), MALHA 8 X 8 CM, H = 2 M	M2	27,59
7162	TELA DE ARAME GALVANIZADA QUADRANGULAR / LOSANGULAR, FIO 3,4 MM (10 BWG), MALHA 5 X 5 CM, H = 2 M	M2	67,51
10932	TELA DE ARAME GALVANIZADA QUADRANGULAR / LOSANGULAR, FIO 4,19 MM (8 BWG), MALHA 5 X 5 CM, H = 2 M	M2	117,42
10937	TELA DE ARAME GALVANIZADA REVESTIDA EM PVC, QUADRANGULAR / LOSANGULAR, FIO 2,11 MM (14 BWG), BITOLA FINAL = *2,8* MM, MALHA *8 X 8* CM, H = 2 M	M2	30,18
10935	TELA DE ARAME GALVANIZADA REVESTIDA EM PVC, QUADRANGULAR / LOSANGULAR, FIO 2,77 MM (12 BWG), BITOLA FINAL = *3,8* MM, MALHA 7,5 X 7,5 CM, H = 2 M	M2	52,34
10931	TELA DE ARAME GALVANIZADA, HEXAGONAL, FIO 0,56 MM (24 BWG), MALHA 1/2", H = 1 M	M2	14,72
7164	TELA DE ARAME ONDULADA, FIO *2,77* MM (12 BWG), MALHA 5 X 5 CM, H = 2 M	M2	48,72
36887	TELA DE FIBRA DE VIDRO, ACABAMENTO ANTI-ALCALINO, MALHA 10 X 10 MM	M2	9,06
34630	TELA EM MALHA HEXAGONAL DE DUPLA TORCAO 8 X 10 CM (ZN/AL REVESTIDO COM POLIMERO), FIO 2,7 MM, COM GEOMANTA OU BIOMANTA, DIMENSOES 4,0 X 2,0 X 0,6 M, COM INCLINACAO DE 70 GRAUS, PARA SOLO REFORCADO	UN	1.313,19
7161	TELA EM METAL PARA ESTUQUE (DEPLOYE)	M2	6,06
7170	TELA FACHADEIRA EM POLIETILENO, ROLO DE 3 X 100 M (L X C), COR BRANCA, SEM LOGOMARCA - PARA PROTECAO DE OBRAS	M2	2,19
37524	TELA PLASTICA LARANJA, TIPO TAPUME PARA SINALIZACAO, MALHA RETANGULAR, ROLO 1.20 X 50 M (L X C)	M	2,00
37525	TELA PLASTICA TECIDA LISTRADA BRANCA E LARANJA, TIPO GUARDA CORPO, EM POLIETILENO MONOFILADO, ROLO 1,20 X 50 M (L X C)	M	2,73
36789	TELHA CERAMICA TIPO AMERICANA, COMPRIMENTO DE *45* CM, RENDIMENTO DE *12* TELHAS/M2	UN	2,44
7173	TELHA DE BARRO / CERAMICA, NAO ESMALTADA, TIPO COLONIAL, CANAL, PLAN, PAULISTA, COMPRIMENTO DE *44 A 50* CM, RENDIMENTO DE COBERTURA DE *26* TELHAS/M2	MIL	1.579,27
7175	TELHA DE BARRO / CERAMICA, NAO ESMALTADA, TIPO ROMANA, AMERICANA, PORTUGUESA, FRANCESA, COMPRIMENTO DE *41* CM, RENDIMENTO DE *16* TELHAS/M2	UN	1,78
40741	TELHA DE CONCRETO TIPO CLASSICA, COR CINZA, COMPRIMENTO DE *42* CM, RENDIMENTO DE *10* TELHAS/M2	UN	2,69
7184	TELHA DE FIBRA DE VIDRO ONDULADA, TRANSLUCIDA / INCOLOR, E = *0,6* MM, DE *0,50 X 2,44* M (L X C)	M2	49,90
34458	TELHA DE FIBROCIMENTO E = 6 MM, DE 3,00 X 1,06 M (SEM AMIANTO)	UN	149,86
34464	TELHA DE FIBROCIMENTO E = 6 MM, DE 4,10 X 1,06 M (SEM AMIANTO)	UN	223,08
34468	TELHA DE FIBROCIMENTO E = 6 MM, DE 4,60 X 1,06 M (SEM AMIANTO)	UN	281,25
34473	TELHA DE FIBROCIMENTO E = 8 MM, DE 3,00 X 1,06 M (SEM AMIANTO)	UN	170,61
34480	TELHA DE FIBROCIMENTO E = 8 MM, DE 4,10 X 1,06 M (SEM AMIANTO)	UN	315,29
34486	TELHA DE FIBROCIMENTO E = 8 MM, DE 4,60 X 1,06 M (SEM AMIANTO)	UN	373,30
7190	TELHA DE FIBROCIMENTO ONDULADA E = 4 MM, DE 1,22 X 0,50 M (SEM AMIANTO)	UN	12,46
34417	TELHA DE FIBROCIMENTO ONDULADA E = 4 MM, DE 2,13 X 0,50 M (SEM AMIANTO)	UN	19,94
7213	TELHA DE FIBROCIMENTO ONDULADA E = 4 MM, DE 2,44 X 0,50 M (SEM AMIANTO)	M2	18,29
7195	TELHA DE FIBROCIMENTO ONDULADA E = 6 MM, DE 1,53 X 1,10 M (SEM AMIANTO)	UN	53,70
7186	TELHA DE FIBROCIMENTO ONDULADA E = 6 MM, DE 1,83 X 1,10 M (SEM AMIANTO)	UN	58,50
7194	TELHA DE FIBROCIMENTO ONDULADA E = 6 MM, DE 2,44 X 1,10 M (SEM AMIANTO)	M2	26,97
7197	TELHA DE FIBROCIMENTO ONDULADA E = 6 MM, DE 3,66 X 1,10 M (SEM AMIANTO)	UN	113,84
7192	TELHA DE FIBROCIMENTO ONDULADA E = 8 MM, DE 1,53 X 1,10 M (SEM AMIANTO)	UN	101,99
7193	TELHA DE FIBROCIMENTO ONDULADA E = 8 MM, DE 1,83 X 1,10 M (SEM AMIANTO)	UN	114,83
7189	TELHA DE FIBROCIMENTO ONDULADA E = 8 MM, DE 2,44 X 1,10 M (SEM AMIANTO)	UN	133,44
34402	TELHA DE FIBROCIMENTO ONDULADA E = 8 MM, DE 3,66 X 1,10 M (SEM AMIANTO)	UN	188,39
7245	TELHA DE VIDRO TIPO FRANCESA, *39 X 23* CM	UN	29,12
34425	TELHA ESTRUTURAL DE FIBROCIMENTO 1 ABA, DE 0,52 X 2,00 M (SEM AMIANTO)	UN	121,02
7223	TELHA ESTRUTURAL DE FIBROCIMENTO 1 ABA, DE 0,52 X 2,50 M (SEM AMIANTO)	UN	134,87
7234	TELHA ESTRUTURAL DE FIBROCIMENTO 1 ABA, DE 0,52 X 3,60 M (SEM AMIANTO)	UN	203,51
7224	TELHA ESTRUTURAL DE FIBROCIMENTO 1 ABA, DE 0,52 X 4,00 M (SEM AMIANTO)	UN	247,93
7225	TELHA ESTRUTURAL DE FIBROCIMENTO 1 ABA, DE 0,52 X 5,00 M (SEM AMIANTO)	UN	265,85
7226	TELHA ESTRUTURAL DE FIBROCIMENTO 1 ABA, DE 0,52 X 5,50 M (SEM AMIANTO)	UN	283,70

INSUMOS DE EDIFICAÇÕES
(SEM DESONERAÇÃO)
Referência SINAPI: ABRIL DE 2025

CODIGO	DESCRIÇÃO DO INSUMO	UNIDAD E DE MEDIDA	PRECO MEDIANO R\$
7227	TELHA ESTRUTURAL DE FIBROCIMENTO 1 ABA, DE 0,52 X 6,50 M (SEM AMIANTO)	UN	322,92
7212	TELHA ESTRUTURAL DE FIBROCIMENTO 1 ABA, DE 0,52 X 7,20 M (SEM AMIANTO)	UN	354,81
7229	TELHA ESTRUTURAL DE FIBROCIMENTO 2 ABAS, DE 1,00 X 3,00 M (SEM AMIANTO)	UN	224,90
7230	TELHA ESTRUTURAL DE FIBROCIMENTO 2 ABAS, DE 1,00 X 4,60 M (SEM AMIANTO)	UN	374,42
7231	TELHA ESTRUTURAL DE FIBROCIMENTO 2 ABAS, DE 1,00 X 6,00 M (SEM AMIANTO)	UN	531,15
7220	TELHA ESTRUTURAL DE FIBROCIMENTO 2 ABAS, DE 1,00 X 7,40 M (SEM AMIANTO)	UN	655,65
34447	TELHA ESTRUTURAL DE FIBROCIMENTO 2 ABAS, DE 1,00 X 8,20 M (SEM AMIANTO)	UN	733,11
7233	TELHA ESTRUTURAL DE FIBROCIMENTO 2 ABAS, DE 1,00 X 9,20 M (SEM AMIANTO)	UN	841,00
40740	TELHA GALVALUME COM ISOLAMENTO TERMOACUSTICO EM ESPUMA RIGIDA DE POLIURETANO (PU) INJETADO, ESPESSURA DE 30 MM, DENSIDADE DE 35 KG/M3, REVESTIMENTO EM TELHA TRAPEZOIDAL NAS DUAS FACES COM ESPESSURA DE 0,50 MM CADA, ACABAMENTO NATURAL (NAO INCLUI ACESSORIOS DE FIXACAO)	M2	
25007	TELHA ONDULADA EM ACO ZINCADO, ALTURA DE 17 MM, ESPESSURA DE 0,50 MM, LARGURA UTIL DE APROXIMADAMENTE 985 MM, SEM PINTURA	M2	
43071	TELHA TERMOISOLANTE REVESTIDA EM ACO GALVALUME, FACE SUPERIOR TRAPEZOIDAL E FACE INFERIOR PLANA (NAO INCLUI ACESSORIOS DE FIXACAO), REVEST COM ESPESSURA DE 0,50 MM, COM PRE-PINTURA DE COR BRANCA NAS DUAS FACES, NUCLEO EM POLIISOCIANURATO (PIR) COM ESPESSURA DE 50 MM	M2	
39520	TELHA TERMOISOLANTE REVESTIDA EM ACO GALVANIZADO, FACE SUPERIOR EM TELHA TRAPEZOIDAL E FACE INFERIOR EM CHAPA PLANA (SEM ACESSORIOS DE FIXACAO), REVESTIMENTO COM ESPESSURA DE 0,50 MM COM PRE-PINTURA NAS DUAS FACES, NUCLEO EM POLIESTIRENO (EPS) DE 30 MM	M2	
39521	TELHA TERMOISOLANTE REVESTIDA EM ACO GALVANIZADO, FACE SUPERIOR EM TELHA TRAPEZOIDAL E FACE INFERIOR EM CHAPA PLANA (SEM ACESSORIOS DE FIXACAO), REVESTIMENTO COM ESPESSURA DE 0,50 MM COM PRE-PINTURA NAS DUAS FACES, NUCLEO EM POLIESTIRENO (EPS) DE 50 MM	M2	
39522	TELHA TERMOISOLANTE REVESTIDA EM ACO GALVANIZADO, FACES SUPERIOR E INFERIOR EM TELHA TRAPEZOIDAL (SEM ACESSORIOS DE FIXACAO), REVESTIMENTO COM ESPESSURA DE 0,50 MM COM PRE-PINTURA NAS DUAS FACES, NUCLEO EM POLIESTIRENO (EPS) DE 50 MM	M2	
7243	TELHA TRAPEZOIDAL EM ACO ZINCADO, SEM PINTURA, ALTURA DE APROXIMADAMENTE 40 MM, ESPESSURA DE 0,50 MM E LARGURA UTIL DE 980 MM	M2	
11067	TELHA TRAPEZOIDAL EM ALUMINIO, ALTURA DE *38* MM E ESPESSURA DE 0,5 MM (LARGURA TOTAL DE 1056 MM E COMPRIMENTO DE 5000 MM)	UN	
11068	TELHA TRAPEZOIDAL EM ALUMINIO, ALTURA DE *38* MM E ESPESSURA DE 0,7 MM (LARGURA TOTAL DE 1056 MM E COMPRIMENTO DE 5000 MM)	UN	
7246	TELHA VIDRO TIPO CANAL OU COLONIAL, C = 46 A 50 CM	UN	32,16
12869	TELHADOR / TELHADISTA (HORISTA)	H	26,74
41097	TELHADOR / TELHADISTA (MENSALISTA)	MES	4.691,10
1574	TERMINAL A COMPRESSAO EM COBRE ESTANHADO PARA CABO 10 MM2, 1 FURO E 1 COMPRESSAO, PARA PARAFUSO DE FIXACAO M6	UN	1,87
1581	TERMINAL A COMPRESSAO EM COBRE ESTANHADO PARA CABO 120 MM2, 1 FURO E 1 COMPRESSAO, PARA PARAFUSO DE FIXACAO M12	UN	13,01
1575	TERMINAL A COMPRESSAO EM COBRE ESTANHADO PARA CABO 16 MM2, 1 FURO E 1 COMPRESSAO, PARA PARAFUSO DE FIXACAO M6	UN	2,23
1570	TERMINAL A COMPRESSAO EM COBRE ESTANHADO PARA CABO 2,5 MM2, 1 FURO E 1 COMPRESSAO, PARA PARAFUSO DE FIXACAO M5	UN	1,12
1576	TERMINAL A COMPRESSAO EM COBRE ESTANHADO PARA CABO 25 MM2, 1 FURO E 1 COMPRESSAO, PARA PARAFUSO DE FIXACAO M8	UN	3,08
1577	TERMINAL A COMPRESSAO EM COBRE ESTANHADO PARA CABO 35 MM2, 1 FURO E 1 COMPRESSAO, PARA PARAFUSO DE FIXACAO M8	UN	3,47
1571	TERMINAL A COMPRESSAO EM COBRE ESTANHADO PARA CABO 4 MM2, 1 FURO E 1 COMPRESSAO, PARA PARAFUSO DE FIXACAO M5	UN	1,45
1578	TERMINAL A COMPRESSAO EM COBRE ESTANHADO PARA CABO 50 MM2, 1 FURO E 1 COMPRESSAO, PARA PARAFUSO DE FIXACAO M8	UN	6,03
1573	TERMINAL A COMPRESSAO EM COBRE ESTANHADO PARA CABO 6 MM2, 1 FURO E 1 COMPRESSAO, PARA PARAFUSO DE FIXACAO M6	UN	1,73
1579	TERMINAL A COMPRESSAO EM COBRE ESTANHADO PARA CABO 70 MM2, 1 FURO E 1 COMPRESSAO, PARA PARAFUSO DE FIXACAO M10	UN	7,51
1580	TERMINAL A COMPRESSAO EM COBRE ESTANHADO PARA CABO 95 MM2, 1 FURO E 1 COMPRESSAO, PARA PARAFUSO DE FIXACAO M12	UN	9,25
39321	TERMINAL DE VENTILACAO, 100 MM, SERIE NORMAL, ESGOTO PREDIAL	UN	21,14
39319	TERMINAL DE VENTILACAO, 50 MM, SERIE NORMAL, ESGOTO PREDIAL	UN	8,80
39320	TERMINAL DE VENTILACAO, 75 MM, SERIE NORMAL, ESGOTO PREDIAL	UN	16,92
1542	TERMINAL METALICO A PRESSAO 1 CABO, PARA CABOS DE 4 A 10 MM2, COM 2 FUROS PARA FIXACAO	UN	25,64

**INSUMOS DE EDIFICAÇÕES
(SEM DESONERAÇÃO)**
Referência SINAPI: ABRIL DE 2025

CODIGO	DESCRIÇÃO DO INSUMO	UNIDAD E DE MEDIDA	PRECO MEDIANO R\$
1591	TERMINAL METALICO A PRESSAO PARA 1 CABO DE 120 MM2, COM 1 FURO DE FIXACAO	UN	28,69
1547	TERMINAL METALICO A PRESSAO PARA 1 CABO DE 150 A 185 MM2, COM 2 FUROS PARA FIXACAO	UN	150,36
38196	TERMINAL METALICO A PRESSAO PARA 1 CABO DE 150 MM2, COM 1 FURO DE FIXACAO	UN	29,28
1543	TERMINAL METALICO A PRESSAO PARA 1 CABO DE 16 A 25 MM2, COM 2 FUROS PARA FIXACAO	UN	31,12
1585	TERMINAL METALICO A PRESSAO PARA 1 CABO DE 16 MM2, COM 1 FURO DE FIXACAO	UN	6,03
1593	TERMINAL METALICO A PRESSAO PARA 1 CABO DE 185 MM2, COM 1 FURO DE FIXACAO	UN	32,00
11838	TERMINAL METALICO A PRESSAO PARA 1 CABO DE 240 MM2, COM 1 FURO DE FIXACAO	UN	42,23
1594	TERMINAL METALICO A PRESSAO PARA 1 CABO DE 25 A 35 MM2, COM 2 FUROS PARA FIXACAO	UN	42,69
1586	TERMINAL METALICO A PRESSAO PARA 1 CABO DE 25 MM2, COM 1 FURO DE FIXACAO	UN	7,63
11839	TERMINAL METALICO A PRESSAO PARA 1 CABO DE 300 MM2, COM 1 FURO DE FIXACAO	UN	61,45
1587	TERMINAL METALICO A PRESSAO PARA 1 CABO DE 35 MM2, COM 1 FURO DE FIXACAO	UN	7,77
1545	TERMINAL METALICO A PRESSAO PARA 1 CABO DE 50 A 70 MM2, COM 2 FUROS PARA FIXACAO	UN	73,73
1588	TERMINAL METALICO A PRESSAO PARA 1 CABO DE 50 MM2, COM 1 FURO DE FIXACAO	UN	10,66
1535	TERMINAL METALICO A PRESSAO PARA 1 CABO DE 6 A 10 MM2, COM 1 FURO DE FIXACAO	UN	6,14
1589	TERMINAL METALICO A PRESSAO PARA 1 CABO DE 70 MM2, COM 1 FURO DE FIXACAO	UN	10,99
1546	TERMINAL METALICO A PRESSAO PARA 1 CABO DE 95 A 120 MM2, COM 2 FUROS PARA FIXACAO	UN	124,43
1590	TERMINAL METALICO A PRESSAO PARA 1 CABO DE 95 MM2, COM 1 FURO DE FIXACAO	UN	19,35
38415	TERMOFUSORA PARA TUBOS E CONEXOES EM PPR COM DIAMETROS DE 20 A 63 MM, POTENCIA DE 800 W, TENSAO 220 V	UN	1.157,02
38414	TERMOFUSORA PARA TUBOS E CONEXOES EM PPR COM DIAMETROS DE 75 A 110 MM, POTENCIA DE *1100* W, TENSAO 220 V	UN	1.623,88
38128	TERRA VEGETAL (ENSACADA)	KG	0,80
7253	TERRA VEGETAL (GRANEL)	M3	171,42
4806	TESTEIRA ANTIDERRAPANTE PARA PISO VINILICO *5 X 2,5* CM, E = 2 MM	M	17,90
34401	TIJOLO CERAMICO LAMINADO DE *5,5 X 11 X 23* CM (L X A X C), COM 21 FUROS	UN	1,56
7256	TIJOLO CERAMICO MACICO APARENTE 2 FUROS DE *6,5 X 10 X 20* CM (L X A X C)	UN	1,11
7260	TIJOLO CERAMICO MACICO APARENTE DE *6 X 12 X 24* CM (L X A X C)	UN	2,11
7258	TIJOLO CERAMICO MACICO COMUM DE *5 X 10 X 20* CM (L X A X C)	UN	0,54
34400	TIJOLO CERAMICO REFRATARIO DE *2,5 X 11,4 X 22,9* CM (L X A X C)	UN	4,35
10617	TIJOLO CERAMICO REFRATARIO DE *6,3 X 11,4 X 22,9* CM (L X A X C)	UN	5,60
44261	TIL CONDOMINIAL, PVC, DN 100 X 100 MM, PARA REDE COLETORA DE ESGOTO	UN	140,49
7274	TIL PARA LIGACAO PREDIAL, EM PVC, JE, BBB, DN 100 X 100 MM, PARA REDE COLETORA ESGOTO	UN	68,01
44326	TIL RADIAL, PVC, JE, BBB, DN 300 X 200 MM, PARA REDE COLETORA DE ESGOTO (NBR 10.569)	UN	1.468,96
154	TINTA / REVESTIMENTO A BASE DE RESINA EPOXI COM ALCATRAO, BICOMPONENTE	L	68,95
38121	TINTA A BASE DE RESINA ACRILICA EMULSIONADA EM AGUA, PARA SINALIZACAO HORIZONTAL VIARIA (NBR 13699:2012)	L	18,36
43776	TINTA A OLEO BRILHANTE, PARA MADEIRAS E METAIS	L	28,41
7343	TINTA ACRILICA A BASE DE SOLVENTE, PARA SINALIZACAO HORIZONTAL VIARIA (NBR 11862)	L	27,02
7348	TINTA ACRILICA PREMIUM PARA PISO	L	18,73
7313	TINTA ASFALTICA IMPERMEABILIZANTE DILUIDA EM SOLVENTE, PARA MATERIAIS CIMENTICIOS, METAL E MADEIRA	L	21,10
7319	TINTA ASFALTICA IMPERMEABILIZANTE DISPERSA EM AGUA, PARA MATERIAIS CIMENTICIOS	L	12,08
7314	TINTA BORRACHA CLORADA, ACABAMENTO SEMIBRILHO, QUALQUER COR	L	64,20
7304	TINTA EPOXI BASE AGUA PREMIUM, BRANCA	L	84,19
43649	TINTA ESMALTE BASE AGUA PREMIUM ACETINADO	L	43,54
43650	TINTA ESMALTE BASE AGUA PREMIUM BRILHANTE	L	41,15
7311	TINTA ESMALTE SINTETICO PREMIUM ACETINADO	L	42,15
7292	TINTA ESMALTE SINTETICO PREMIUM BRILHANTE	L	40,81
7293	TINTA ESMALTE SINTETICO PREMIUM DE DUPLA ACOA GRAFITE FOSCO PARA SUPERFICIES METALICAS FERROSAS	L	45,15
7306	TINTA ESMALTE SINTETICO PREMIUM DE EFEITO PROTETOR DE SUPERFICIE METALICA ALUMINIO	L	49,82
7288	TINTA ESMALTE SINTETICO PREMIUM FOSCO	L	41,37
43625	TINTA ESMALTE SINTETICO STANDARD ACETINADO	L	33,40
43647	TINTA ESMALTE SINTETICO STANDARD BRILHANTE	L	30,34
43648	TINTA ESMALTE SINTETICO STANDARD FOSCO	L	29,28
35693	TINTA LATEX ACRILICA ECONOMICA, COR BRANCA	L	11,65
7356	TINTA LATEX ACRILICA PREMIUM, COR BRANCO FOSCO	L	27,93
35692	TINTA LATEX ACRILICA STANDARD, COR BRANCA	L	18,28
43624	TINTA LATEX ACRILICA SUPER PREMIUM, COR BRANCO FOSCO	L	34,04
7342	TINTA MINERAL IMPERMEAVEL EM PO, BRANCA	KG	2,31
7350	TINTA/RESINA ACRILICA PREMIUM PARA CERAMICA, PEDRAS E OUTROS	L	40,31
39574	TIRANTE COM ELO, EM ARAME GALVANIZADO RIGIDO, NUMERO 10, COMPRIMENTO 2000 MM, PARA PENDURAL DE FORRO REMOVIVEL	UN	4,35
11060	TIRANTE EM FERRO GALVANIZADO PARA CONTRAVENTAMENTO DE TELHA CANALETE 90, 1/4" X 400 MM	UN	29,48
37401	TOALHEIRO PLASTICO TIPO DISPENSER PARA PAPEL TOALHA INTERFOLHADO	UN	41,52
38101	TOMADA 2P+T 10A, 250V (APENAS MODULO)	UN	8,24
7528	TOMADA 2P+T 10A, 250V, CONJUNTO MONTADO PARA EMBUTIR 4" X 2" (PLACA + SUPORTE + MODULO)	UN	9,69
12147	TOMADA 2P+T 10A, 250V, CONJUNTO MONTADO PARA SOBREPOR 4" X 2" (CAIXA + MODULO)	UN	14,77

INSUMOS DE EDIFICAÇÕES
(SEM DESONERAÇÃO)
Referência SINAPI: ABRIL DE 2025

CODIGO	DESCRIÇÃO DO INSUMO	UNIDAD E DE MEDIDA	PRECO MEDIANO R\$
38075	TOMADA 2P+T 20A 250V, CONJUNTO MONTADO PARA EMBUTIR 4" X 2" (PLACA + SUPORTE + MODULO)	UN	16,78
38102	TOMADA 2P+T 20A, 250V (APENAS MODULO)	UN	10,55
7525	TOMADA INDUSTRIAL DE EMBUTIR 3P+T 30 A, 440 V, COM TRAVA, COM PLACA	UN	47,71
7524	TOMADA INDUSTRIAL DE EMBUTIR 3P+T 30 A, 440 V, COM TRAVA, SEM PLACA	UN	44,96
38105	TOMADA PARA ANTENA DE TV, CABO COAXIAL DE 9 MM (APENAS MODULO)	UN	11,55
38084	TOMADA PARA ANTENA DE TV, CABO COAXIAL DE 9 MM, CONJUNTO MONTADO PARA EMBUTIR 4" X 2" (PLACA + SUPORTE + MODULO)	UN	16,40
38103	TOMADA RJ11, 2 FIOS (APENAS MODULO)	UN	17,34
38082	TOMADA RJ11, 2 FIOS, CONJUNTO MONTADO PARA EMBUTIR 4" X 2" (PLACA + SUPORTE + MODULO)	UN	21,36
38104	TOMADA RJ45, 8 FIOS, CAT 5E (APENAS MODULO)	UN	33,95
38083	TOMADA RJ45, 8 FIOS, CAT 5E, CONJUNTO MONTADO PARA EMBUTIR 4" X 2" (PLACA + SUPORTE + MODULO)	UN	37,69
38076	TOMADAS (2 MODULOS) 2P+T 10A, 250V, CONJUNTO MONTADO PARA EMBUTIR 4" X 2" (PLACA + SUPORTE + MODULOS)	UN	18,82
7592	TOPOGRAFO (HORISTA)	H	27,06
40820	TOPOGRAFO (MENSALISTA)	MES	4.747,54
11826	TORNEIRA DE BOIA BALAO METALICO, VAZAO TOTAL, PARA CAIXA D'AGUA, AGUA QUENTE, ROSCA 1/2", COM HASTE, TORNEIRA E BALAO METALICOS	UN	53,63
7606	TORNEIRA DE BOIA BALAO METALICO, VAZAO TOTAL, PARA CAIXA D'AGUA, AGUA QUENTE, ROSCA 3/4", COM HASTE, TORNEIRA E BALAO METALICOS	UN	64,49
11825	TORNEIRA DE BOIA CONVENCIONAL PARA CAIXA D'AGUA, 1", AGUA FRIA, COM HASTE E TORNEIRA METALICOS E BALAO PLASTICO	UN	67,84
11767	TORNEIRA DE BOIA CONVENCIONAL PARA CAIXA D'AGUA, 2", AGUA FRIA, COM HASTE E TORNEIRA METALICOS E BALAO PLASTICO	UN	180,69
11763	TORNEIRA DE BOIA CONVENCIONAL PARA CAIXA D'AGUA, AGUA FRIA, 1.1/2", COM HASTE E TORNEIRA METALICOS E BALAO PLASTICO	UN	140,83
11764	TORNEIRA DE BOIA CONVENCIONAL PARA CAIXA D'AGUA, AGUA FRIA, 1.1/4", COM HASTE E TORNEIRA METALICOS E BALAO PLASTICO	UN	115,54
11829	TORNEIRA DE BOIA CONVENCIONAL PARA CAIXA D'AGUA, AGUA FRIA, 1/2", COM HASTE E TORNEIRA METALICOS E BALAO PLASTICO	UN	27,92
11830	TORNEIRA DE BOIA CONVENCIONAL PARA CAIXA D'AGUA, AGUA FRIA, 3/4", COM HASTE E TORNEIRA METALICOS E BALAO PLASTICO	UN	30,15
11765	TORNEIRA DE BOIA VAZAO TOTAL PARA CAIXA D'AGUA, AGUA FRIA, BITOLA 1", COM HASTE E TORNEIRA METALICOS E BALAO PLASTICO	UN	77,00
11766	TORNEIRA DE BOIA VAZAO TOTAL PARA CAIXA D'AGUA, AGUA FRIA, BITOLA 1/2", COM HASTE E TORNEIRA METALICOS E BALAO PLASTICO	UN	42,12
11824	TORNEIRA DE BOIA VAZAO TOTAL PARA CAIXA D'AGUA, AGUA FRIA, BITOLA 3/4", COM HASTE E TORNEIRA METALICOS E BALAO PLASTICO	UN	49,54
44045	TORNEIRA DE MESA PARA LAVATORIO, METALICA CROMADA, COM MISTURADOR MONOCOMANDO, BICA BAIXA	UN	306,82
39702	TORNEIRA DE MESA PARA LAVATORIO, METALICA CROMADA, COM SENSOR DE APROXIMACAO ELETRICO, BIVOLT	UN	2.037,72
13415	TORNEIRA DE MESA/BANCADA, PARA LAVATORIO, FIXA, METALICA CROMADA, PADRAO POPULAR, 1/2" OU 3/4"	UN	66,90
7602	TORNEIRA DE METAL AMARELO, PARA TANQUE / JARDIM, DE PAREDE, COM BICO PLASTICO, CANO CURTO, AREA EXTERNA, PADRAO POPULAR / USO GERAL, 1/2" OU 3/4"	UN	42,69
7603	TORNEIRA DE METAL AMARELO, PARA TANQUE / JARDIM, DE PAREDE, SEM BICO, CANO CURTO, PADRAO POPULAR / USO GERAL, 1/2" OU 3/4"	UN	36,22
11777	TORNEIRA ELETRICA DE PAREDE, PLASTICA, BICA ALTA, PARA COZINHA, 5500 W (110/220 V)	UN	206,21
13417	TORNEIRA METALICA CROMADA CANO CURTO, SEM BICO, SEM AREJADOR, DE PAREDE, PARA TANQUE E USO GERAL, 1/2" OU 3/4"	UN	87,13
36791	TORNEIRA METALICA CROMADA DE MESA PARA LAVATORIO, BICA ALTA, COM AREJADOR	UN	130,77
36795	TORNEIRA METALICA CROMADA DE MESA PARA LAVATORIO, COM SENSOR DE PRESENCA A PILHA, COM AREJADOR EMBUTIDO	UN	1.653,42
36796	TORNEIRA METALICA CROMADA DE MESA, PARA LAVATORIO, TEMPORIZADA PRESSAO FECHAMENTO AUTOMATICO, BICA BAIXA	UN	137,40
36792	TORNEIRA METALICA CROMADA DE PAREDE LONGA PARA LAVATORIO, COM AREJADOR, ACIONAMENTO ALAVANCA, 1/4 DE VOLTA	UN	174,05
11773	TORNEIRA METALICA CROMADA DE PAREDE, PARA COZINHA, BICA MOVEL, COM AREJADOR, 1/2" OU 3/4"	UN	115,86
11762	TORNEIRA METALICA CROMADA PARA JARDIM / TANQUE, COM BICO PLASTICO, CANO LONGO, DE PAREDE, PADRAO POPULAR / USO GERAL, 1/2" OU 3/4"	UN	54,95
7604	TORNEIRA METALICA CROMADA PARA TANQUE / JARDIM, SEM BICO, CANO LONGO, DE PAREDE, PADRAO POPULAR / USO GERAL, 1/2" OU 3/4"	UN	46,53
13984	TORNEIRA METALICA CROMADA, CANO CURTO, COM AREJADOR, SEM BICO PLASTICO, DE PAREDE, PARA USO GERAL, 1/2" OU 3/4"	UN	67,62
11772	TORNEIRA METALICA CROMADA, DE MESA/BANCADA, PARA COZINHA, BICA MOVEL, COM AREJADOR, 1/2" OU 3/4"	UN	116,22
13983	TORNEIRA METALICA CROMADA, RETA, DE PAREDE, PARA COZINHA, COM AREJADOR, PADRAO POPULAR, 1/2" OU 3/4"	UN	88,02
13416	TORNEIRA METALICA CROMADA, RETA, DE PAREDE, PARA COZINHA, SEM BICO, SEM AREJADOR, PADRAO POPULAR, 1/2" OU 3/4"	UN	78,18

**INSUMOS DE EDIFICAÇÕES
(SEM DESONERAÇÃO)**
Referência SINAPI: ABRIL DE 2025

CODIGO	DESCRIÇÃO DO INSUMO	UNIDADE DE MEDIDA	PREÇO MEDIANO R\$
40329	TORNEIRA PLASTICA DE BOIA CONVENCIONAL PARA CAIXA DE AGUA, AGUA FRIA, 3/4 ", COM HASTE METALICA E COM TORNEIRA E BALAO PLASTICOS (PADRAO POPULAR)	UN	17,50
11823	TORNEIRA PLASTICA DE BOIA PARA CAIXA DE DESCARGA, 1/2", BALAO E TORNEIRA PLASTICOS, COM HASTE METALICA	UN	7,37
11822	TORNEIRA PLASTICA DE MESA, BICA MOVEL, PARA COZINHA 1/2"	UN	27,02
11831	TORNEIRA PLASTICA PARA TANQUE 1/2" OU 3/4" COM BICO PARA MANGUEIRA	UN	16,26
7613	TRANSFORMADOR TRIFASICO DE DISTRIBUICAO, POTENCIA DE 1000 KVA, TENSAO NOMINAL DE 15 KV, TENSAO SECUNDARIA DE 220/127V, EM OLEO ISOLANTE TIPO MINERAL	UN	
7619	TRANSFORMADOR TRIFASICO DE DISTRIBUICAO, POTENCIA DE 112,5 KVA, TENSAO NOMINAL DE 15 KV, TENSAO SECUNDARIA DE 220/127V, EM OLEO ISOLANTE TIPO MINERAL	UN	
12076	TRANSFORMADOR TRIFASICO DE DISTRIBUICAO, POTENCIA DE 15 KVA, TENSAO NOMINAL DE 15 KV, TENSAO SECUNDARIA DE 220/127V, EM OLEO ISOLANTE TIPO MINERAL	UN	
7614	TRANSFORMADOR TRIFASICO DE DISTRIBUICAO, POTENCIA DE 150 KVA, TENSAO NOMINAL DE 15 KV, TENSAO SECUNDARIA DE 220/127V, EM OLEO ISOLANTE TIPO MINERAL	UN	
7618	TRANSFORMADOR TRIFASICO DE DISTRIBUICAO, POTENCIA DE 1500 KVA, TENSAO NOMINAL DE 15 KV, TENSAO SECUNDARIA DE 220/127V, EM OLEO ISOLANTE TIPO MINERAL	UN	
7620	TRANSFORMADOR TRIFASICO DE DISTRIBUICAO, POTENCIA DE 225 KVA, TENSAO NOMINAL DE 15 KV, TENSAO SECUNDARIA DE 220/127V, EM OLEO ISOLANTE TIPO MINERAL	UN	
7610	TRANSFORMADOR TRIFASICO DE DISTRIBUICAO, POTENCIA DE 30 KVA, TENSAO NOMINAL DE 15 KV, TENSAO SECUNDARIA DE 220/127V, EM OLEO ISOLANTE TIPO MINERAL	UN	
7615	TRANSFORMADOR TRIFASICO DE DISTRIBUICAO, POTENCIA DE 300 KVA, TENSAO NOMINAL DE 15 KV, TENSAO SECUNDARIA DE 220/127V, EM OLEO ISOLANTE TIPO MINERAL	UN	
7617	TRANSFORMADOR TRIFASICO DE DISTRIBUICAO, POTENCIA DE 45 KVA, TENSAO NOMINAL DE 15 KV, TENSAO SECUNDARIA DE 220/127V, EM OLEO ISOLANTE TIPO MINERAL	UN	
7616	TRANSFORMADOR TRIFASICO DE DISTRIBUICAO, POTENCIA DE 500 KVA, TENSAO NOMINAL DE 15 KV, TENSAO SECUNDARIA DE 220/127V, EM OLEO ISOLANTE TIPO MINERAL	UN	
7611	TRANSFORMADOR TRIFASICO DE DISTRIBUICAO, POTENCIA DE 75 KVA, TENSAO NOMINAL DE 15 KV, TENSAO SECUNDARIA DE 220/127V, EM OLEO ISOLANTE TIPO MINERAL	UN	
7612	TRANSFORMADOR TRIFASICO DE DISTRIBUICAO, POTENCIA DE 750 KVA, TENSAO NOMINAL DE 15 KV, TENSAO SECUNDARIA DE 220/127V, EM OLEO ISOLANTE TIPO MINERAL	UN	
37371	TRANSPORTE - HORISTA (COLETADO CAIXA - ENCARGOS COMPLEMENTARES)	H	0,92
40861	TRANSPORTE - MENSALISTA (COLETADO CAIXA - ENCARGOS COMPLEMENTARES)	MES	173,39
36509	TRATOR DE ESTEIRAS, POTENCIA 125 HP, PESO OPERACIONAL DE 12,9 T, COM LAMINA COM CAPACIDADE DE 2,7 M3	UN	1.009.174,25
36510	TRATOR DE ESTEIRAS, POTENCIA BRUTA DE 133 HP, PESO OPERACIONAL DE 14 T, COM LAMINA COM CAPACIDADE DE 3,00 M3	UN	993.883,75
25020	TRATOR DE ESTEIRAS, POTENCIA BRUTA DE 347 HP, PESO OPERACIONAL DE 38,5 T, COM ESCARIFICADOR E LAMINA COM CAPACIDADE DE 4,70M3	UN	4.094.451,37
7622	TRATOR DE ESTEIRAS, POTENCIA DE 100 HP, PESO OPERACIONAL DE 9,4 T, COM LAMINA COM CAPACIDADE DE 2,19 M3	UN	964.212,50
7624	TRATOR DE ESTEIRAS, POTENCIA DE 150 HP, PESO OPERACIONAL DE 16,7 T, COM RODA MOTRIZ ELEVADA E LAMINA COM CONTATO DE 3,18M3	UN	1.250.000,00
7625	TRATOR DE ESTEIRAS, POTENCIA DE 170 HP, PESO OPERACIONAL DE 19 T, COM LAMINA COM CAPACIDADE DE 5,2 M3	UN	1.242.354,62
7623	TRATOR DE ESTEIRAS, POTENCIA DE 347 HP, PESO OPERACIONAL DE 38,5 T, COM LAMINA COM CAPACIDADE DE 8,70M3	UN	4.094.451,37
36508	TRATOR DE ESTEIRAS, POTENCIA NO VOLANTE DE 200 HP, PESO OPERACIONAL DE 20,1 T, COM RODA MOTRIZ ELEVADA E LAMINA COM CAPACIDADE DE 3,89 M3	UN	1.841.437,25
13238	TRATOR DE PNEUS COM POTENCIA DE 105 CV, TRACAO 4 X 4, PESO COM LASTRO DE 5775 KG	UN	
36511	TRATOR DE PNEUS COM POTENCIA DE 122 CV, TRACAO 4 X 4, PESO COM LASTRO DE 4510 KG	UN	
36515	TRATOR DE PNEUS COM POTENCIA DE 15 CV, PESO COM LASTRO DE 1160 KG	UN	
10598	TRATOR DE PNEUS COM POTENCIA DE 50 CV, TRACAO 4 X 2, PESO COM LASTRO DE 2714 KG	UN	
7640	TRATOR DE PNEUS COM POTENCIA DE 85 CV, TRACAO 4 X 4, PESO COM LASTRO DE 4675 KG	UN	
36513	TRATOR DE PNEUS COM POTENCIA DE 85 CV, TURBO, PESO COM LASTRO DE 4900 KG	UN	
36514	TRATOR DE PNEUS COM POTENCIA DE 95 CV, TRACAO 4 X 4, PESO MAXIMO DE 5225 KG	UN	
11572	TRAVA / PRENDEDOR DE PORTA, EM LATAO CROMADO, MONTADO EM PISO	UN	30,40
36149	TRAVA-QUEDAS EM ACO PARA CORDA DE 12 MM, EXTENSOR DE 25 X 300 MM, COM MOSQUETAO TIPO GANCHO TRAVA DUPLA	UN	186,82
42407	TRELICA NERVURADA (ESPACADOR), ALTURA = 120,0 MM, DIAMETRO DOS BANZOS INFERIORES E SUPERIOR = 6,0 MM, DIAMETRO DA DIAGONAL = 4,2 MM	M	6,65
11581	TRILHO PANTOGRAFICO CONCAVO, TIPO U, EM ALUMINIO, COM DIMENSOES DE APROX *35 X 35* MM, PARA ROLDANA DE PORTA DE CORRER	M	20,06
43605	TRILHO PANTOGRAFICO RETO, EM ALUMINIO, TIPO U, COM DIMENSOES DE *38 X 38* MM PARA PORTA DE CORRER	M	41,05
11580	TRILHO QUADRADO FRISADO PARA RODIZIO (VERGALHAO MACICO), EM ALUMINIO, COM DIMENSOES DE *6 X 6* MM	M	8,05
38386	TRINCHA CERDAS GRIS 1.1/2" (38 MM)	UN	5,14

**INSUMOS DE EDIFICAÇÕES
(SEM DESONERAÇÃO)**
Referência SINAPI: ABRIL DE 2025

CODIGO	DESCRIÇÃO DO INSUMO	UNIDADE E DE MEDIDA	PREÇO MEDIANO R\$
10743	TROLEY MANUAL CAPACIDADE 1 T	UN	516,79
39848	TUBO / MANGUEIRA PRETA EM POLIETILENO, LINHA PESADA OU REFORCADA, TIPO ESPAGUETE, PARA INJECAO DE CALDA DE CIMENTO, D = 1/2", ESPESSURA 1,5 MM	M	
7667	TUBO 26" EM CHAPA PRETA, E= 3/16", 147 KG/6 M	M	
7660	TUBO 30" EM CHAPA PRETA, E= 1/4", 175 KG/6 M	M	
7676	TUBO 30" EM CHAPA PRETA, E= 3/8", 177 KG/6 M	M	
20999	TUBO ACO CARBONO COM COSTURA, NBR 5580, CLASSE L, DN = 15 MM, E = 2,25 MM, 1,06 KG/M	M	
21001	TUBO ACO CARBONO COM COSTURA, NBR 5580, CLASSE L, DN = 25 MM, E = 2,65 MM, 2,02 KG/M	M	
21003	TUBO ACO CARBONO COM COSTURA, NBR 5580, CLASSE L, DN = 40 MM, E = 3,0 MM, 3,34 KG/M	M	
21006	TUBO ACO CARBONO COM COSTURA, NBR 5580, CLASSE L, DN = 80 MM, E = 3,35 MM, 7,07 KG/M	M	
21019	TUBO ACO CARBONO COM COSTURA, NBR 5580, CLASSE M, DN = 25 MM, E = 3,35 MM, *2,50* KG/M	M	
21021	TUBO ACO CARBONO COM COSTURA, NBR 5580, CLASSE M, DN = 40 MM, E = 3,35 MM, *3,71* KG/M	M	
21024	TUBO ACO CARBONO COM COSTURA, NBR 5580, CLASSE M, DN = 80 MM, E = 4,05 MM, *8,47* KG/M	M	
40624	TUBO ACO CARBONO SEM COSTURA 1 1/2", E= *3,68 MM, SCHEDULE 40, 4,05 KG/M	M	
42575	TUBO ACO CARBONO SEM COSTURA 1 1/4", E= *3,56 MM, SCHEDULE 40, *3,38* KG/M	M	
42574	TUBO ACO CARBONO SEM COSTURA 1", E= *3,38 MM, SCHEDULE 40, *2,50* KG/M	M	
13127	TUBO ACO CARBONO SEM COSTURA 1/2", E= *2,77 MM, SCHEDULE 40, *1,27 KG/M	M	
13137	TUBO ACO CARBONO SEM COSTURA 1/2", E= *3,73 MM, SCHEDULE 80, *1,62 KG/M	M	
20989	TUBO ACO CARBONO SEM COSTURA 14", E= *11,13 MM, SCHEDULE 40, *94,55 KG/M	M	
21147	TUBO ACO CARBONO SEM COSTURA 2 1/2", E = 5,16 MM, SCHEDULE 40 (8,62 KG/M)	M	
21148	TUBO ACO CARBONO SEM COSTURA 2", E= *3,91* MM, SCHEDULE 40, *5,43* KG/M	M	
20984	TUBO ACO CARBONO SEM COSTURA 20", E= *12,70 MM, SCHEDULE 30, *154,97 KG/M	M	
13042	TUBO ACO CARBONO SEM COSTURA 20", E= *6,35 MM, SCHEDULE 10, *78,46 KG/M	M	
42576	TUBO ACO CARBONO SEM COSTURA 3", E= *5,49 MM, SCHEDULE 40, *11,28* KG/M	M	
21150	TUBO ACO CARBONO SEM COSTURA 3/4", E= *2,87 MM, SCHEDULE 40, *1,69 KG/M	M	
13141	TUBO ACO CARBONO SEM COSTURA 3/4", E= *3,91 MM, SCHEDULE 80, *2,19 KG/M	M	
21151	TUBO ACO CARBONO SEM COSTURA 4", E= *6,02 MM, SCHEDULE 40, *16,06 KG/M	M	
13142	TUBO ACO CARBONO SEM COSTURA 4", E= *8,56 MM, SCHEDULE 80, *22,31 KG/M	M	
42577	TUBO ACO CARBONO SEM COSTURA 5", E= *6,55 MM, SCHEDULE 40, *21,75* KG/M	M	
20994	TUBO ACO CARBONO SEM COSTURA 6", E= *10,97 MM, SCHEDULE 80, *42,56 KG/M	M	
7672	TUBO ACO CARBONO SEM COSTURA 6", E= 7,11 MM, SCHEDULE 40, *28,26 KG/M	M	
20995	TUBO ACO CARBONO SEM COSTURA 8", E= *12,70 MM, SCHEDULE 80, *64,64 KG/M	M	
7690	TUBO ACO CARBONO SEM COSTURA 8", E= *6,35 MM, SCHEDULE 20, *33,27 KG/M	M	
20980	TUBO ACO CARBONO SEM COSTURA 8", E= *7,04 MM, SCHEDULE 30, *36,75 KG/M	M	
7661	TUBO ACO CARBONO SEM COSTURA 8", E= *8,18 MM, SCHEDULE 40, *42,55 KG/M	M	
21016	TUBO ACO GALVANIZADO COM COSTURA, CLASSE LEVE, DN 100 MM (4"), E = 3,75 MM, *10,55* KG/M (NBR 5580)	M	
21008	TUBO ACO GALVANIZADO COM COSTURA, CLASSE LEVE, DN 15 MM (1/2"), E = 2,25 MM, *1,2* KG/M (NBR 5580)	M	
21009	TUBO ACO GALVANIZADO COM COSTURA, CLASSE LEVE, DN 20 MM (3/4"), E = 2,25 MM, *1,3* KG/M (NBR 5580)	M	
21010	TUBO ACO GALVANIZADO COM COSTURA, CLASSE LEVE, DN 25 MM (1"), E = 2,65 MM, *2,11* KG/M (NBR 5580)	M	
21011	TUBO ACO GALVANIZADO COM COSTURA, CLASSE LEVE, DN 32 MM (1 1/4"), E = 2,65 MM, *2,71* KG/M (NBR 5580)	M	
21012	TUBO ACO GALVANIZADO COM COSTURA, CLASSE LEVE, DN 40 MM (1 1/2"), E = 3,00 MM, *3,48* KG/M (NBR 5580)	M	
21013	TUBO ACO GALVANIZADO COM COSTURA, CLASSE LEVE, DN 50 MM (2"), E = 3,00 MM, *4,40* KG/M (NBR 5580)	M	
21014	TUBO ACO GALVANIZADO COM COSTURA, CLASSE LEVE, DN 65 MM (2 1/2"), E = 3,35 MM, * 6,23* KG/M (NBR 5580)	M	
21015	TUBO ACO GALVANIZADO COM COSTURA, CLASSE LEVE, DN 80 MM (3"), E = 3,35 MM, *7,32* KG/M (NBR 5580)	M	
40626	TUBO ACO GALVANIZADO COM COSTURA, CLASSE MEDIA, DN 1", E = 3,38 MM, PESO 2,50 KG/M (NBR 5580)	M	
7697	TUBO ACO GALVANIZADO COM COSTURA, CLASSE MEDIA, DN 1.1/2", E = *3,25* MM, PESO *3,61* KG/M (NBR 5580)	M	
7698	TUBO ACO GALVANIZADO COM COSTURA, CLASSE MEDIA, DN 1.1/4", E = *3,25* MM, PESO *3,14* KG/M (NBR 5580)	M	
7691	TUBO ACO GALVANIZADO COM COSTURA, CLASSE MEDIA, DN 1/2", E = *2,65* MM, PESO *1,22* KG/M (NBR 5580)	M	
7696	TUBO ACO GALVANIZADO COM COSTURA, CLASSE MEDIA, DN 2", E = *3,65* MM, PESO *5,10* KG/M (NBR 5580)	M	
7701	TUBO ACO GALVANIZADO COM COSTURA, CLASSE MEDIA, DN 2.1/2", E = *3,65* MM, PESO *6,51* KG/M (NBR 5580)	M	
7694	TUBO ACO GALVANIZADO COM COSTURA, CLASSE MEDIA, DN 3", E = *4,05* MM, PESO *8,47* KG/M (NBR 5580)	M	
7700	TUBO ACO GALVANIZADO COM COSTURA, CLASSE MEDIA, DN 3/4", E = *2,65* MM, PESO *1,58* KG/M (NBR 5580)	M	
7693	TUBO ACO GALVANIZADO COM COSTURA, CLASSE MEDIA, DN 4", E = 4,50* MM, PESO 12,10* KG/M (NBR 5580)	M	
7692	TUBO ACO GALVANIZADO COM COSTURA, CLASSE MEDIA, DN 5", E = *5,40* MM, PESO *17,80* KG/M (NBR 5580)	M	

**INSUMOS DE EDIFICAÇÕES
(SEM DESONERAÇÃO)**
Referência SINAPI: ABRIL DE 2025

CODIGO	DESCRIÇÃO DO INSUMO	UNIDAD E DE MEDIDA	PRECO MEDIANO R\$
7695	TUBO ACO GALVANIZADO COM COSTURA, CLASSE MEDIA, DN 6", E = 4,85* MM, PESO 19,68* KG/M (NBR 5580)	M	
13356	TUBO ACO INDUSTRIAL DN 2" (50,8 MM) E=1,50MM, PESO= 1,8237 KG/M	M	
36365	TUBO COLETOR DE ESGOTO PVC, JEI, DN 100 MM (NBR 7362)	M	38,70
41930	TUBO COLETOR DE ESGOTO PVC, JEI, DN 200 MM (NBR 7362)	M	128,90
41931	TUBO COLETOR DE ESGOTO PVC, JEI, DN 250 MM (NBR 7362)	M	201,89
41932	TUBO COLETOR DE ESGOTO PVC, JEI, DN 300 MM (NBR 7362)	M	310,74
41933	TUBO COLETOR DE ESGOTO PVC, JEI, DN 350 MM (NBR 7362)	M	439,15
41934	TUBO COLETOR DE ESGOTO PVC, JEI, DN 400 MM (NBR 7362)	M	511,45
41936	TUBO COLETOR DE ESGOTO, PVC, JEI, DN 150 MM (NBR 7362)	M	75,90
44812	TUBO CORRUGADO PEAD, PAREDE DUPLA, INTERNA LISA, JEI, DN/DI 500 MM (DRENAGEM/ESGOTO)	M	598,22
41785	TUBO CORRUGADO PEAD, PAREDE DUPLA, INTERNA LISA, JEI, DN/DI *1000* MM, PARA SANEAMENTO (DRENAGEM/ESGOTO)	M	2.216,97
41781	TUBO CORRUGADO PEAD, PAREDE DUPLA, INTERNA LISA, JEI, DN/DI *400* MM, PARA SANEAMENTO (DRENAGEM/ESGOTO)	M	400,31
41783	TUBO CORRUGADO PEAD, PAREDE DUPLA, INTERNA LISA, JEI, DN/DI *800* MM, PARA SANEAMENTO (DRENAGEM/ESGOTO)	M	1.439,14
41786	TUBO CORRUGADO PEAD, PAREDE DUPLA, INTERNA LISA, JEI, DN/DI 1200 MM, PARA SANEAMENTO (DRENAGEM/ESGOTO)	M	3.063,99
41779	TUBO CORRUGADO PEAD, PAREDE DUPLA, INTERNA LISA, JEI, DN/DI 250 MM, PARA SANEAMENTO (DRENAGEM/ESGOTO)	M	157,65
41780	TUBO CORRUGADO PEAD, PAREDE DUPLA, INTERNA LISA, JEI, DN/DI 300 MM, PARA SANEAMENTO (DRENAGEM/ESGOTO)	M	247,00
41782	TUBO CORRUGADO PEAD, PAREDE DUPLA, INTERNA LISA, JEI, DN/DI 600 MM, PARA SANEAMENTO (DRENAGEM/ESGOTO)	M	884,79
38130	TUBO CPVC SOLDAVEL, 35 MM, AGUA QUENTE PREDIAL (NBR 15884)	M	47,72
44260	TUBO CPVC, SOLDAVEL, 114 MM, AGUA QUENTE (NBR 15884)	M	451,66
21123	TUBO CPVC, SOLDAVEL, 15 MM, AGUA QUENTE PREDIAL (NBR 15884)	M	13,28
21124	TUBO CPVC, SOLDAVEL, 22 MM, AGUA QUENTE PREDIAL (NBR 15884)	M	21,21
21125	TUBO CPVC, SOLDAVEL, 28 MM, AGUA QUENTE PREDIAL (NBR 15884)	M	36,54
38028	TUBO CPVC, SOLDAVEL, 42 MM, AGUA QUENTE PREDIAL (NBR 15884)	M	63,88
38029	TUBO CPVC, SOLDAVEL, 54 MM, AGUA QUENTE PREDIAL (NBR 15884)	M	93,51
38030	TUBO CPVC, SOLDAVEL, 73 MM, AGUA QUENTE PREDIAL (NBR 15884)	M	151,20
38031	TUBO CPVC, SOLDAVEL, 89 MM, AGUA QUENTE PREDIAL (NBR 15884)	M	237,32
39735	TUBO DE BORRACHA ELASTOMERICA FLEXIVEL, PRETA, PARA ISOLAMENTO TERMICO DE TUBULACAO, DN 1 1/8" (28 MM), E= 32 MM, COEFICIENTE DE CONDUTIVIDADE TERMICA 0,036W/MK, VAPOR DE AGUA MAIOR OU IGUAL A 10.000	M	56,79
39734	TUBO DE BORRACHA ELASTOMERICA FLEXIVEL, PRETA, PARA ISOLAMENTO TERMICO DE TUBULACAO, DN 1 3/8" (35 MM), E= 32 MM, COEFICIENTE DE CONDUTIVIDADE TERMICA 0,036W/MK, VAPOR DE AGUA MAIOR OU IGUAL A 10.000	M	67,36
39736	TUBO DE BORRACHA ELASTOMERICA FLEXIVEL, PRETA, PARA ISOLAMENTO TERMICO DE TUBULACAO, DN 1 5/8" (42 MM), E= 32 MM, COEFICIENTE DE CONDUTIVIDADE TERMICA 0,036W/MK, VAPOR DE AGUA MAIOR OU IGUAL A 10.000	M	76,87
39739	TUBO DE BORRACHA ELASTOMERICA FLEXIVEL, PRETA, PARA ISOLAMENTO TERMICO DE TUBULACAO, DN 1" (25 MM), E= 32 MM, COEFICIENTE DE CONDUTIVIDADE TERMICA 0,036W/MK, VAPOR DE AGUA MAIOR OU IGUAL A 10.000	M	53,16
39737	TUBO DE BORRACHA ELASTOMERICA FLEXIVEL, PRETA, PARA ISOLAMENTO TERMICO DE TUBULACAO, DN 1/2" (12 MM), E= 19 MM, COEFICIENTE DE CONDUTIVIDADE TERMICA 0,036W/MK, VAPOR DE AGUA MAIOR OU IGUAL A 10.000	M	10,34
39738	TUBO DE BORRACHA ELASTOMERICA FLEXIVEL, PRETA, PARA ISOLAMENTO TERMICO DE TUBULACAO, DN 1/4" (6 MM), E= 9 MM, COEFICIENTE DE CONDUTIVIDADE TERMICA 0,036W/MK, VAPOR DE AGUA MAIOR OU IGUAL A 10.000	M	3,74
39733	TUBO DE BORRACHA ELASTOMERICA FLEXIVEL, PRETA, PARA ISOLAMENTO TERMICO DE TUBULACAO, DN 2 1/8" (54 MM), E= 32 MM, COEFICIENTE DE CONDUTIVIDADE TERMICA 0,036W/MK, VAPOR DE AGUA MAIOR OU IGUAL A 10.000	M	91,99
39854	TUBO DE BORRACHA ELASTOMERICA FLEXIVEL, PRETA, PARA ISOLAMENTO TERMICO DE TUBULACAO, DN 2 5/8" (*64* MM), E= *32* MM, COEFICIENTE DE CONDUTIVIDADE TERMICA 0,036W/MK, VAPOR DE AGUA MAIOR OU IGUAL A 10.000	M	93,30
39740	TUBO DE BORRACHA ELASTOMERICA FLEXIVEL, PRETA, PARA ISOLAMENTO TERMICO DE TUBULACAO, DN 3/4" (18 MM), E= 32 MM, COEFICIENTE DE CONDUTIVIDADE TERMICA 0,036W/MK, VAPOR DE AGUA MAIOR OU IGUAL A 10.000	M	51,05
39741	TUBO DE BORRACHA ELASTOMERICA FLEXIVEL, PRETA, PARA ISOLAMENTO TERMICO DE TUBULACAO, DN 3/8" (10 MM), E= 19 MM, COEFICIENTE DE CONDUTIVIDADE TERMICA 0,036W/MK, VAPOR DE AGUA MAIOR OU IGUAL A 10.000	M	9,40
39853	TUBO DE BORRACHA ELASTOMERICA FLEXIVEL, PRETA, PARA ISOLAMENTO TERMICO DE TUBULACAO, DN 5/8" (15 MM), E= 19 MM, COEFICIENTE DE CONDUTIVIDADE TERMICA 0,036W/MK, VAPOR DE AGUA MAIOR OU IGUAL A 10.000	M	12,35
39742	TUBO DE BORRACHA ELASTOMERICA FLEXIVEL, PRETA, PARA ISOLAMENTO TERMICO DE TUBULACAO, DN 7/8" (22 MM), E= 32 MM, COEFICIENTE DE CONDUTIVIDADE TERMICA 0,036W/MK, VAPOR DE AGUA MAIOR OU IGUAL A 10.000	M	41,03

**INSUMOS DE EDIFICAÇÕES
(SEM DESONERAÇÃO)**
Referência SINAPI: ABRIL DE 2025

CODIGO	DESCRIÇÃO DO INSUMO	UNIDADE E DE MEDIDA	PREÇO MEDIANO R\$
39751	TUBO DE COBRE CLASSE "A", DN = 1 1/2" (42 MM), PARA INSTALACOES DE MEDIA PRESSAO PARA GASES COMBUSTIVEIS E MEDICINAIS	M	
39750	TUBO DE COBRE CLASSE "A", DN = 1 1/4" (35 MM), PARA INSTALACOES DE MEDIA PRESSAO PARA GASES COMBUSTIVEIS E MEDICINAIS	M	
39749	TUBO DE COBRE CLASSE "A", DN = 1" (28 MM), PARA INSTALACOES DE MEDIA PRESSAO PARA GASES COMBUSTIVEIS E MEDICINAIS	M	
39747	TUBO DE COBRE CLASSE "A", DN = 1/2" (15 MM), PARA INSTALACOES DE MEDIA PRESSAO PARA GASES COMBUSTIVEIS E MEDICINAIS	M	
39753	TUBO DE COBRE CLASSE "A", DN = 2 1/2" (66 MM), PARA INSTALACOES DE MEDIA PRESSAO PARA GASES COMBUSTIVEIS E MEDICINAIS	M	
39752	TUBO DE COBRE CLASSE "A", DN = 2" (54 MM), PARA INSTALACOES DE MEDIA PRESSAO PARA GASES COMBUSTIVEIS E MEDICINAIS	M	
39754	TUBO DE COBRE CLASSE "A", DN = 3" (79 MM), PARA INSTALACOES DE MEDIA PRESSAO PARA GASES COMBUSTIVEIS E MEDICINAIS	M	
39748	TUBO DE COBRE CLASSE "A", DN = 3/4" (22 MM), PARA INSTALACOES DE MEDIA PRESSAO PARA GASES COMBUSTIVEIS E MEDICINAIS	M	
39755	TUBO DE COBRE CLASSE "A", DN = 4" (104 MM), PARA INSTALACOES DE MEDIA PRESSAO PARA GASES COMBUSTIVEIS E MEDICINAIS	M	
12742	TUBO DE COBRE CLASSE "E", DN = 104 MM, PARA INSTALACAO HIDRAULICA PREDIAL	M	
12713	TUBO DE COBRE CLASSE "E", DN = 15 MM, PARA INSTALACAO HIDRAULICA PREDIAL	M	
12743	TUBO DE COBRE CLASSE "E", DN = 22 MM, PARA INSTALACAO HIDRAULICA PREDIAL	M	
12744	TUBO DE COBRE CLASSE "E", DN = 28 MM, PARA INSTALACAO HIDRAULICA PREDIAL	M	
12745	TUBO DE COBRE CLASSE "E", DN = 35 MM, PARA INSTALACAO HIDRAULICA PREDIAL	M	
12746	TUBO DE COBRE CLASSE "E", DN = 42 MM, PARA INSTALACAO HIDRAULICA PREDIAL	M	
12747	TUBO DE COBRE CLASSE "E", DN = 54 MM, PARA INSTALACAO HIDRAULICA PREDIAL	M	
12748	TUBO DE COBRE CLASSE "E", DN = 66 MM, PARA INSTALACAO HIDRAULICA PREDIAL	M	
12749	TUBO DE COBRE CLASSE "E", DN = 79 MM, PARA INSTALACAO HIDRAULICA PREDIAL	M	
39660	TUBO DE COBRE FLEXIVEL, D = 1/2 ", E = 0,79 MM, PARA AR-CONDICIONADO/ INSTALACOES GAS RESIDENCIAIS E COMERCIAIS	M	
39662	TUBO DE COBRE FLEXIVEL, D = 1/4 ", E = 0,79 MM, PARA AR-CONDICIONADO/ INSTALACOES GAS RESIDENCIAIS E COMERCIAIS	M	
39661	TUBO DE COBRE FLEXIVEL, D = 3/16 ", E = 0,79 MM, PARA AR-CONDICIONADO/ INSTALACOES GAS RESIDENCIAIS E COMERCIAIS	M	
39666	TUBO DE COBRE FLEXIVEL, D = 3/4 ", E = 0,79 MM, PARA AR-CONDICIONADO/ INSTALACOES GAS RESIDENCIAIS E COMERCIAIS	M	
39664	TUBO DE COBRE FLEXIVEL, D = 3/8 ", E = 0,79 MM, PARA AR-CONDICIONADO/ INSTALACOES GAS RESIDENCIAIS E COMERCIAIS	M	
39663	TUBO DE COBRE FLEXIVEL, D = 5/16 ", E = 0,79 MM, PARA AR-CONDICIONADO/ INSTALACOES GAS RESIDENCIAIS E COMERCIAIS	M	
39665	TUBO DE COBRE FLEXIVEL, D = 5/8 ", E = 0,79 MM, PARA AR-CONDICIONADO/ INSTALACOES GAS RESIDENCIAIS E COMERCIAIS	M	
7753	TUBO DE CONCRETO ARMADO PARA AGUAS PLUVIAIS, CLASSE PA-1, COM ENCAIXE PONTA E BOLSA, DIAMETRO NOMINAL DE 1000 MM	M	
13256	TUBO DE CONCRETO ARMADO PARA AGUAS PLUVIAIS, CLASSE PA-1, COM ENCAIXE PONTA E BOLSA, DIAMETRO NOMINAL DE 1100 MM	M	
7757	TUBO DE CONCRETO ARMADO PARA AGUAS PLUVIAIS, CLASSE PA-1, COM ENCAIXE PONTA E BOLSA, DIAMETRO NOMINAL DE 1200 MM	M	
7758	TUBO DE CONCRETO ARMADO PARA AGUAS PLUVIAIS, CLASSE PA-1, COM ENCAIXE PONTA E BOLSA, DIAMETRO NOMINAL DE 1500 MM	M	
7759	TUBO DE CONCRETO ARMADO PARA AGUAS PLUVIAIS, CLASSE PA-1, COM ENCAIXE PONTA E BOLSA, DIAMETRO NOMINAL DE 2000 MM	M	
40334	TUBO DE CONCRETO ARMADO PARA AGUAS PLUVIAIS, CLASSE PA-1, COM ENCAIXE PONTA E BOLSA, DIAMETRO NOMINAL DE 300 MM	M	
7745	TUBO DE CONCRETO ARMADO PARA AGUAS PLUVIAIS, CLASSE PA-1, COM ENCAIXE PONTA E BOLSA, DIAMETRO NOMINAL DE 400 MM	M	
7742	TUBO DE CONCRETO ARMADO PARA AGUAS PLUVIAIS, CLASSE PA-1, COM ENCAIXE PONTA E BOLSA, DIAMETRO NOMINAL DE 700 MM	M	
7750	TUBO DE CONCRETO ARMADO PARA AGUAS PLUVIAIS, CLASSE PA-1, COM ENCAIXE PONTA E BOLSA, DIAMETRO NOMINAL DE 800 MM	M	
7756	TUBO DE CONCRETO ARMADO PARA AGUAS PLUVIAIS, CLASSE PA-1, COM ENCAIXE PONTA E BOLSA, DIAMETRO NOMINAL DE 900 MM	M	
7725	TUBO DE CONCRETO ARMADO PARA AGUAS PLUVIAIS, CLASSE PA-1, COM ENCAIXE PONTA E BOLSA, DIAMETRO NOMINAL DE = 600 MM	M	
7765	TUBO DE CONCRETO ARMADO PARA AGUAS PLUVIAIS, CLASSE PA-2, COM ENCAIXE PONTA E BOLSA, DIAMETRO NOMINAL DE 1000 MM	M	
12569	TUBO DE CONCRETO ARMADO PARA AGUAS PLUVIAIS, CLASSE PA-2, COM ENCAIXE PONTA E BOLSA, DIAMETRO NOMINAL DE 1100 MM	M	
7766	TUBO DE CONCRETO ARMADO PARA AGUAS PLUVIAIS, CLASSE PA-2, COM ENCAIXE PONTA E BOLSA, DIAMETRO NOMINAL DE 1200 MM	M	

**INSUMOS DE EDIFICAÇÕES
(SEM DESONERAÇÃO)**
Referência SINAPI: ABRIL DE 2025

CODIGO	DESCRIÇÃO DO INSUMO	UNIDAD E DE MEDIDA	PRECO MEDIANO R\$
7767	TUBO DE CONCRETO ARMADO PARA AGUAS PLUVIAIS, CLASSE PA-2, COM ENCAIXE PONTA E BOLSA, DIAMETRO NOMINAL DE 1500 MM	M	
7727	TUBO DE CONCRETO ARMADO PARA AGUAS PLUVIAIS, CLASSE PA-2, COM ENCAIXE PONTA E BOLSA, DIAMETRO NOMINAL DE 2000 MM	M	
7760	TUBO DE CONCRETO ARMADO PARA AGUAS PLUVIAIS, CLASSE PA-2, COM ENCAIXE PONTA E BOLSA, DIAMETRO NOMINAL DE 300 MM	M	
7761	TUBO DE CONCRETO ARMADO PARA AGUAS PLUVIAIS, CLASSE PA-2, COM ENCAIXE PONTA E BOLSA, DIAMETRO NOMINAL DE 400 MM	M	
7752	TUBO DE CONCRETO ARMADO PARA AGUAS PLUVIAIS, CLASSE PA-2, COM ENCAIXE PONTA E BOLSA, DIAMETRO NOMINAL DE 500 MM	M	
7762	TUBO DE CONCRETO ARMADO PARA AGUAS PLUVIAIS, CLASSE PA-2, COM ENCAIXE PONTA E BOLSA, DIAMETRO NOMINAL DE 600 MM	M	
7722	TUBO DE CONCRETO ARMADO PARA AGUAS PLUVIAIS, CLASSE PA-2, COM ENCAIXE PONTA E BOLSA, DIAMETRO NOMINAL DE 700 MM	M	
7763	TUBO DE CONCRETO ARMADO PARA AGUAS PLUVIAIS, CLASSE PA-2, COM ENCAIXE PONTA E BOLSA, DIAMETRO NOMINAL DE 800 MM	M	
7764	TUBO DE CONCRETO ARMADO PARA AGUAS PLUVIAIS, CLASSE PA-2, COM ENCAIXE PONTA E BOLSA, DIAMETRO NOMINAL DE 900 MM	M	
12572	TUBO DE CONCRETO ARMADO PARA AGUAS PLUVIAIS, CLASSE PA-3, COM ENCAIXE PONTA E BOLSA, DIAMETRO NOMINAL DE 1000 MM	M	
12573	TUBO DE CONCRETO ARMADO PARA AGUAS PLUVIAIS, CLASSE PA-3, COM ENCAIXE PONTA E BOLSA, DIAMETRO NOMINAL DE 1100 MM	M	
12574	TUBO DE CONCRETO ARMADO PARA AGUAS PLUVIAIS, CLASSE PA-3, COM ENCAIXE PONTA E BOLSA, DIAMETRO NOMINAL DE 1200 MM	M	
12575	TUBO DE CONCRETO ARMADO PARA AGUAS PLUVIAIS, CLASSE PA-3, COM ENCAIXE PONTA E BOLSA, DIAMETRO NOMINAL DE 1500 MM	M	
12576	TUBO DE CONCRETO ARMADO PARA AGUAS PLUVIAIS, CLASSE PA-3, COM ENCAIXE PONTA E BOLSA, DIAMETRO NOMINAL DE 400 MM	M	
12577	TUBO DE CONCRETO ARMADO PARA AGUAS PLUVIAIS, CLASSE PA-3, COM ENCAIXE PONTA E BOLSA, DIAMETRO NOMINAL DE 500 MM	M	
12578	TUBO DE CONCRETO ARMADO PARA AGUAS PLUVIAIS, CLASSE PA-3, COM ENCAIXE PONTA E BOLSA, DIAMETRO NOMINAL DE 600 MM	M	
12579	TUBO DE CONCRETO ARMADO PARA AGUAS PLUVIAIS, CLASSE PA-3, COM ENCAIXE PONTA E BOLSA, DIAMETRO NOMINAL DE 700 MM	M	
12580	TUBO DE CONCRETO ARMADO PARA AGUAS PLUVIAIS, CLASSE PA-3, COM ENCAIXE PONTA E BOLSA, DIAMETRO NOMINAL DE 800 MM	M	
12581	TUBO DE CONCRETO ARMADO PARA AGUAS PLUVIAIS, CLASSE PA-3, COM ENCAIXE PONTA E BOLSA, DIAMETRO NOMINAL DE 900 MM	M	
7720	TUBO DE CONCRETO ARMADO PARA ESGOTO SANITARIO, CLASSE EA-2, COM ENCAIXE PONTA E BOLSA, COM JUNTA ELASTICA, DIAMETRO NOMINAL DE 1000 MM	M	
40335	TUBO DE CONCRETO ARMADO PARA ESGOTO SANITARIO, CLASSE EA-2, COM ENCAIXE PONTA E BOLSA, COM JUNTA ELASTICA, DIAMETRO NOMINAL DE 300 MM	M	
7740	TUBO DE CONCRETO ARMADO PARA ESGOTO SANITARIO, CLASSE EA-2, COM ENCAIXE PONTA E BOLSA, COM JUNTA ELASTICA, DIAMETRO NOMINAL DE 400 MM	M	
7741	TUBO DE CONCRETO ARMADO PARA ESGOTO SANITARIO, CLASSE EA-2, COM ENCAIXE PONTA E BOLSA, COM JUNTA ELASTICA, DIAMETRO NOMINAL DE 500 MM	M	
7774	TUBO DE CONCRETO ARMADO PARA ESGOTO SANITARIO, CLASSE EA-2, COM ENCAIXE PONTA E BOLSA, COM JUNTA ELASTICA, DIAMETRO NOMINAL DE 600 MM	M	
7744	TUBO DE CONCRETO ARMADO PARA ESGOTO SANITARIO, CLASSE EA-2, COM ENCAIXE PONTA E BOLSA, COM JUNTA ELASTICA, DIAMETRO NOMINAL DE 700 MM	M	
7773	TUBO DE CONCRETO ARMADO PARA ESGOTO SANITARIO, CLASSE EA-2, COM ENCAIXE PONTA E BOLSA, COM JUNTA ELASTICA, DIAMETRO NOMINAL DE 800 MM	M	
7754	TUBO DE CONCRETO ARMADO PARA ESGOTO SANITARIO, CLASSE EA-2, COM ENCAIXE PONTA E BOLSA, COM JUNTA ELASTICA, DIAMETRO NOMINAL DE 900 MM	M	
7735	TUBO DE CONCRETO ARMADO PARA ESGOTO SANITARIO, CLASSE EA-3, COM ENCAIXE PONTA E BOLSA, COM JUNTA ELASTICA, DIAMETRO NOMINAL DE 1000 MM	M	
7755	TUBO DE CONCRETO ARMADO PARA ESGOTO SANITARIO, CLASSE EA-3, COM ENCAIXE PONTA E BOLSA, COM JUNTA ELASTICA, DIAMETRO NOMINAL DE 400 MM	M	
7776	TUBO DE CONCRETO ARMADO PARA ESGOTO SANITARIO, CLASSE EA-3, COM ENCAIXE PONTA E BOLSA, COM JUNTA ELASTICA, DIAMETRO NOMINAL DE 500 MM	M	
7743	TUBO DE CONCRETO ARMADO PARA ESGOTO SANITARIO, CLASSE EA-3, COM ENCAIXE PONTA E BOLSA, COM JUNTA ELASTICA, DIAMETRO NOMINAL DE 600 MM	M	
7733	TUBO DE CONCRETO ARMADO PARA ESGOTO SANITARIO, CLASSE EA-3, COM ENCAIXE PONTA E BOLSA, COM JUNTA ELASTICA, DIAMETRO NOMINAL DE 700 MM	M	
7775	TUBO DE CONCRETO ARMADO PARA ESGOTO SANITARIO, CLASSE EA-3, COM ENCAIXE PONTA E BOLSA, COM JUNTA ELASTICA, DIAMETRO NOMINAL DE 800 MM	M	
7734	TUBO DE CONCRETO ARMADO PARA ESGOTO SANITARIO, CLASSE EA-3, COM ENCAIXE PONTA E BOLSA, COM JUNTA ELASTICA, DIAMETRO NOMINAL DE 900 MM	M	
7714	TUBO DE CONCRETO ARMADO, PRE MOLDADO PARA AGUAS PLUVIAIS, CLASSE PA-1, COM ENCAIXE PONTA E BOLSA, DIAMETRO NOMINAL DE 500 MM	M	
37449	TUBO DE CONCRETO SIMPLES PARA AGUAS PLUVIAIS, CLASSE PS1, COM ENCAIXE MACHO E FEMEA, DIAMETRO NOMINAL DE 200 MM	M	18,72
37450	TUBO DE CONCRETO SIMPLES PARA AGUAS PLUVIAIS, CLASSE PS1, COM ENCAIXE MACHO E FEMEA, DIAMETRO NOMINAL DE 300 MM	M	26,22
37451	TUBO DE CONCRETO SIMPLES PARA AGUAS PLUVIAIS, CLASSE PS1, COM ENCAIXE MACHO E FEMEA, DIAMETRO NOMINAL DE 400 MM	M	36,60

**INSUMOS DE EDIFICAÇÕES
(SEM DESONERAÇÃO)**
Referência SINAPI: ABRIL DE 2025

CODIGO	DESCRIÇÃO DO INSUMO	UNIDADE E DE MEDIDA	PREÇO MEDIANO R\$
37452	TUBO DE CONCRETO SIMPLES PARA AGUAS PLUVIAIS, CLASSE PS1, COM ENCAIXE MACHO E FEMEA, DIAMETRO NOMINAL DE 500 MM	M	53,20
37453	TUBO DE CONCRETO SIMPLES PARA AGUAS PLUVIAIS, CLASSE PS1, COM ENCAIXE MACHO E FEMEA, DIAMETRO NOMINAL DE 600 MM	M	61,27
7778	TUBO DE CONCRETO SIMPLES PARA AGUAS PLUVIAIS, CLASSE PS1, COM ENCAIXE PONTA E BOLSA, DIAMETRO NOMINAL DE 200 MM	M	22,98
7796	TUBO DE CONCRETO SIMPLES PARA AGUAS PLUVIAIS, CLASSE PS1, COM ENCAIXE PONTA E BOLSA, DIAMETRO NOMINAL DE 300 MM	M	31,50
7781	TUBO DE CONCRETO SIMPLES PARA AGUAS PLUVIAIS, CLASSE PS1, COM ENCAIXE PONTA E BOLSA, DIAMETRO NOMINAL DE 400 MM	M	37,22
7795	TUBO DE CONCRETO SIMPLES PARA AGUAS PLUVIAIS, CLASSE PS1, COM ENCAIXE PONTA E BOLSA, DIAMETRO NOMINAL DE 500 MM	M	55,40
7791	TUBO DE CONCRETO SIMPLES PARA AGUAS PLUVIAIS, CLASSE PS1, COM ENCAIXE PONTA E BOLSA, DIAMETRO NOMINAL DE 600 MM	M	66,32
7783	TUBO DE CONCRETO SIMPLES PARA AGUAS PLUVIAIS, CLASSE PS2, COM ENCAIXE PONTA E BOLSA, DIAMETRO NOMINAL DE 200 MM	M	23,50
7790	TUBO DE CONCRETO SIMPLES PARA AGUAS PLUVIAIS, CLASSE PS2, COM ENCAIXE PONTA E BOLSA, DIAMETRO NOMINAL DE 300 MM	M	37,03
7785	TUBO DE CONCRETO SIMPLES PARA AGUAS PLUVIAIS, CLASSE PS2, COM ENCAIXE PONTA E BOLSA, DIAMETRO NOMINAL DE 400 MM	M	40,86
7792	TUBO DE CONCRETO SIMPLES PARA AGUAS PLUVIAIS, CLASSE PS2, COM ENCAIXE PONTA E BOLSA, DIAMETRO NOMINAL DE 500 MM	M	57,95
7793	TUBO DE CONCRETO SIMPLES PARA AGUAS PLUVIAIS, CLASSE PS2, COM ENCAIXE PONTA E BOLSA, DIAMETRO NOMINAL DE 600 MM	M	68,44
13159	TUBO DE CONCRETO SIMPLES PARA ESGOTO SANITARIO, CLASSE ES, COM ENCAIXE PONTA E BOLSA, COM JUNTA ELASTICA, DIAMETRO NOMINAL DE 400 MM	M	59,59
13168	TUBO DE CONCRETO SIMPLES PARA ESGOTO SANITARIO, CLASSE ES, COM ENCAIXE PONTA E BOLSA, COM JUNTA ELASTICA, DIAMETRO NOMINAL DE 500 MM	M	72,36
13173	TUBO DE CONCRETO SIMPLES PARA ESGOTO SANITARIO, CLASSE ES, COM ENCAIXE PONTA E BOLSA, COM JUNTA ELASTICA, DIAMETRO NOMINAL DE 600 MM	M	97,90
12583	TUBO DE CONCRETO SIMPLES POROSO PARA DRENAGEM (DRENO POROSO), COM ENCAIXE MACHO E FEMEA, DIAMETRO NOMINAL DE 200 MM	M	19,58
12584	TUBO DE CONCRETO SIMPLES POROSO PARA DRENAGEM (DRENO POROSO), COM ENCAIXE MACHO E FEMEA, DIAMETRO NOMINAL DE 300 MM	M	25,54
12613	TUBO DE DESCARGA, TIPO BENGALA, PARA LIGACAO CAIXA DE DESCARGA - EMBUTIR, PVC, 40 MM X 150 CM	UN	19,32
1031	TUBO DE DESCIDA EXTERNO, DE PVC, PARA CAIXA DE DESCARGA EXTERNA ALTA - DIAMETRO DE 40 MM E ALTURA DE APROXIMADAMENTE 1,55 M	UN	14,46
39707	TUBO DE ESPUMA DE POLIETILENO EXPANDIDO FLEXIVEL PARA ISOLAMENTO TERMICO DE TUBULACAO DE AR CONDICIONADO, AGUA QUENTE, DN 1 1/2", E= 10 MM	M	4,54
39708	TUBO DE ESPUMA DE POLIETILENO EXPANDIDO FLEXIVEL PARA ISOLAMENTO TERMICO DE TUBULACAO DE AR CONDICIONADO, AGUA QUENTE, DN 1 1/4", E= 10 MM	M	4,40
39710	TUBO DE ESPUMA DE POLIETILENO EXPANDIDO FLEXIVEL PARA ISOLAMENTO TERMICO DE TUBULACAO DE AR CONDICIONADO, AGUA QUENTE, DN 1 1/8", E= 10 MM	M	3,09
39709	TUBO DE ESPUMA DE POLIETILENO EXPANDIDO FLEXIVEL PARA ISOLAMENTO TERMICO DE TUBULACAO DE AR CONDICIONADO, AGUA QUENTE, DN 1 3/8", E= 10 MM	M	4,29
39711	TUBO DE ESPUMA DE POLIETILENO EXPANDIDO FLEXIVEL PARA ISOLAMENTO TERMICO DE TUBULACAO DE AR CONDICIONADO, AGUA QUENTE, DN 1 5/8", E= 10 MM	M	4,82
39714	TUBO DE ESPUMA DE POLIETILENO EXPANDIDO FLEXIVEL PARA ISOLAMENTO TERMICO DE TUBULACAO DE AR CONDICIONADO, AGUA QUENTE, DN 1", E= 10 MM	M	3,06
39712	TUBO DE ESPUMA DE POLIETILENO EXPANDIDO FLEXIVEL PARA ISOLAMENTO TERMICO DE TUBULACAO DE AR CONDICIONADO, AGUA QUENTE, DN 1/2", E= 10 MM	M	1,69
39713	TUBO DE ESPUMA DE POLIETILENO EXPANDIDO FLEXIVEL PARA ISOLAMENTO TERMICO DE TUBULACAO DE AR CONDICIONADO, AGUA QUENTE, DN 1/4", E= 10 MM	M	1,33
39715	TUBO DE ESPUMA DE POLIETILENO EXPANDIDO FLEXIVEL PARA ISOLAMENTO TERMICO DE TUBULACAO DE AR CONDICIONADO, AGUA QUENTE, DN 3/4", E= 10 MM	M	2,18
39716	TUBO DE ESPUMA DE POLIETILENO EXPANDIDO FLEXIVEL PARA ISOLAMENTO TERMICO DE TUBULACAO DE AR CONDICIONADO, AGUA QUENTE, DN 3/8", E= 10 MM	M	1,65
39718	TUBO DE ESPUMA DE POLIETILENO EXPANDIDO FLEXIVEL PARA ISOLAMENTO TERMICO DE TUBULACAO DE AR CONDICIONADO, AGUA QUENTE, DN 7/8", E= 10 MM	M	2,81
9813	TUBO DE POLIETILENO DE ALTA DENSIDADE (PEAD), PE-80, DE = 20 MM X 2,3 MM DE PAREDE, PARA LIGACAO DE AGUA PREDIAL (NBR 15561)	M	
9815	TUBO DE POLIETILENO DE ALTA DENSIDADE (PEAD), PE-80, DE = 32 MM X 3,0 MM DE PAREDE, PARA LIGACAO DE AGUA PREDIAL (NBR 15561)	M	
44543	TUBO DE POLIETILENO DE ALTA DENSIDADE, PEAD, PE-80, DE = 1000 MM X 38,5 MM PAREDE, (SDR 26 - PN 05) PARA REDE DE AGUA OU ESGOTO (NBR 15561)	M	
44526	TUBO DE POLIETILENO DE ALTA DENSIDADE, PEAD, PE-80, DE = 110 MM X 10,0 MM PAREDE, (SDR 11 - PN 12,5) PARA REDE DE AGUA OU ESGOTO (NBR 15561)	M	
44545	TUBO DE POLIETILENO DE ALTA DENSIDADE, PEAD, PE-80, DE = 160 MM X 14,6 MM PAREDE, (SDR 11 - PN 12,5) PARA REDE DE AGUA OU ESGOTO (NBR 15561)	M	
44525	TUBO DE POLIETILENO DE ALTA DENSIDADE, PEAD, PE-80, DE = 900 MM X 34,7 MM PAREDE, (SDR 26 - PN 05) PARA REDE DE AGUA OU ESGOTO (NBR 15561)	M	
44547	TUBO DE POLIETILENO DE ALTA DENSIDADE, PEAD, PE-80, DE= 200 MM X 18,2 MM PAREDE, (SDR 11 - PN 12,5) PARA REDE DE AGUA OU ESGOTO (NBR 15561)	M	
44519	TUBO DE POLIETILENO DE ALTA DENSIDADE, PEAD, PE-80, DE= 315 MM X 28,7 MM PAREDE, (SDR 11 - PN 12,5) PARA REDE DE AGUA OU ESGOTO (NBR 15561)	M	

**INSUMOS DE EDIFICAÇÕES
(SEM DESONERAÇÃO)**
Referência SINAPI: ABRIL DE 2025

CODIGO	DESCRIÇÃO DO INSUMO	UNIDADE E DE MEDIDA	PREÇO MEDIANO R\$
44520	TUBO DE POLIETILENO DE ALTA DENSIDADE, PEAD, PE-80, DE= 400 MM X 36,4 MM PAREDE, (SDR 11 - PN 12,5) PARA REDE DE AGUA OU ESGOTO (NBR 15561)	M	
44521	TUBO DE POLIETILENO DE ALTA DENSIDADE, PEAD, PE-80, DE= 50 MM X 4,6 MM PAREDE, (SDR 11 - PN 12,5) PARA REDE DE AGUA OU ESGOTO (NBR 15561)	M	
44522	TUBO DE POLIETILENO DE ALTA DENSIDADE, PEAD, PE-80, DE= 500 MM X 45,5 MM PAREDE, (SDR 11 - PN 12,5) PARA REDE DE AGUA OU ESGOTO (NBR 15561)	M	
44523	TUBO DE POLIETILENO DE ALTA DENSIDADE, PEAD, PE-80, DE= 630 MM X 57,3 MM PAREDE (SDR 11 - PN 12,5) PARA REDE DE AGUA OU ESGOTO (NBR 15561)	M	
44527	TUBO DE POLIETILENO DE ALTA DENSIDADE, PEAD, PE-80, DE= 730 MM X 34,1 MM PAREDE, (SDR 21 - PN 06) PARA REDE DE AGUA OU ESGOTO (NBR 15561)	M	
44524	TUBO DE POLIETILENO DE ALTA DENSIDADE, PEAD, PE-80, DE= 75 MM X 6,9 MM PAREDE, (SRD 11 - PN 12,5) PARA REDE DE AGUA OU ESGOTO (NBR 15561)	M	
44542	TUBO DE POLIETILENO DE ALTA DENSIDADE, PEAD, PE-80, DE= 800 MM X 30,8 MM PAREDE, (SDR 26 - PN 05) PARA REDE DE AGUA OU ESGOTO (NBR 15561)	M	
9877	TUBO DE PVC, PBL, TIPO LEVE, DN = 250 MM, PARA VENTILACAO	M	119,24
9878	TUBO DE PVC, PBL, TIPO LEVE, DN = 300 MM, PARA VENTILACAO	M	146,79
41986	TUBO DE REVESTIMENTO, EM ACO, CORPO SCHEDULE 40, PONTEIRA SCHEDULE 80, ROSQUEAVEL E SEGMENTADO PARA PERFURACAO, DIAMETRO 10" (273 MM)	M	
43422	TUBO DE REVESTIMENTO, EM ACO, CORPO SCHEDULE 40, PONTEIRA SCHEDULE 80, ROSQUEAVEL E SEGMENTADO PARA PERFURACAO, DIAMETRO 12" (320 MM)	M	
41987	TUBO DE REVESTIMENTO, EM ACO, CORPO SCHEDULE 40, PONTEIRA SCHEDULE 80, ROSQUEAVEL E SEGMENTADO PARA PERFURACAO, DIAMETRO 14" (400 MM)	M	
41988	TUBO DE REVESTIMENTO, EM ACO, CORPO SCHEDULE 40, PONTEIRA SCHEDULE 80, ROSQUEAVEL E SEGMENTADO PARA PERFURACAO, DIAMETRO 16" (450 MM)	M	
41697	TUBO DE REVESTIMENTO, EM ACO, CORPO SCHEDULE 40, PONTEIRA SCHEDULE 80, ROSQUEAVEL E SEGMENTADO PARA PERFURACAO, DIAMETRO 4" (450 MM)	M	
41985	TUBO DE REVESTIMENTO, EM ACO, CORPO SCHEDULE 40, PONTEIRA SCHEDULE 80, ROSQUEAVEL E SEGMENTADO PARA PERFURACAO, DIAMETRO 6" (200 MM)	M	
41699	TUBO DE REVESTIMENTO, EM ACO, CORPO SCHEDULE 40, PONTEIRA SCHEDULE 80, ROSQUEAVEL E SEGMENTADO PARA PERFURACAO, DIAMETRO 8" (200 MM)	M	
38053	TUBO DRENO, CORRUGADO, ESPIRALADO, FLEXIVEL, PERFURADO, EM POLIETILENO DE ALTA DENSIDADE (PEAD), DN *160* MM, (6") PARA DRENAGEM - EM BARRA (NORMA DNIT 093/2006 - EM)	M	
38054	TUBO DRENO, CORRUGADO, ESPIRALADO, FLEXIVEL, PERFURADO, EM POLIETILENO DE ALTA DENSIDADE (PEAD), DN *200* MM, (8") PARA DRENAGEM - EM BARRA (NORMA DNIT 093/2006 - EM)	M	
38052	TUBO DRENO, CORRUGADO, ESPIRALADO, FLEXIVEL, PERFURADO, EM POLIETILENO DE ALTA DENSIDADE (PEAD), DN 100 MM, (4") PARA DRENAGEM - EM ROLO (NORMA DNIT 093/2006 - E.M)	M	
38051	TUBO DRENO, CORRUGADO, ESPIRALADO, FLEXIVEL, PERFURADO, EM POLIETILENO DE ALTA DENSIDADE (PEAD), DN 65 MM, (2 1/2") PARA DRENAGEM - EM ROLO (NORMA DNIT 093/2006 - EM)	M	
38787	TUBO MONOCAMADA PEX, DN 16 MM, PARA AGUA QUENTE E FRIA	M	
38825	TUBO MONOCAMADA PEX, DN 20 MM, PARA AGUA QUENTE E FRIA	M	
38826	TUBO MONOCAMADA PEX, DN 25 MM, PARA AGUA QUENTE E FRIA	M	
38827	TUBO MONOCAMADA PEX, DN 32 MM, PARA AGUA QUENTE E FRIA	M	
38828	TUBO MULTICAMADA PEX GAS, DN *16* MM	M	
38829	TUBO MULTICAMADA PEX GAS, DN *20* MM	M	
38830	TUBO MULTICAMADA PEX GAS, DN *26* MM	M	
38831	TUBO MULTICAMADA PEX GAS, DN *32* MM	M	
36274	TUBO PPR PN 20, DN 20 MM, PARA AGUA QUENTE PREDIAL	M	12,06
36278	TUBO PPR PN 20, DN 25 MM, PARA AGUA QUENTE PREDIAL	M	16,35
38977	TUBO PPR, CLASSE PN 12, DN 110 MM	M	159,99
38971	TUBO PPR, CLASSE PN 12, DN 32 MM	M	13,43
38972	TUBO PPR, CLASSE PN 12, DN 40 MM	M	18,10
38973	TUBO PPR, CLASSE PN 12, DN 50 MM	M	29,91
38974	TUBO PPR, CLASSE PN 12, DN 63 MM	M	48,58
38975	TUBO PPR, CLASSE PN 12, DN 75 MM	M	62,29
38976	TUBO PPR, CLASSE PN 12, DN 90 MM	M	107,08
44176	TUBO PPR, CLASSE PN 20, SOLDAVEL, DN 32 MM PARA AGUA FRIA OU QUENTE PREDIAL	M	24,61
38986	TUBO PPR, CLASSE PN 25, DN 110 MM, PARA AGUA QUENTE E FRIA PREDIAL	M	323,25
38978	TUBO PPR, CLASSE PN 25, DN 20 MM, PARA AGUA QUENTE E FRIA PREDIAL	M	13,26
38979	TUBO PPR, CLASSE PN 25, DN 25 MM, PARA AGUA QUENTE E FRIA PREDIAL	M	18,33
38980	TUBO PPR, CLASSE PN 25, DN 32 MM, PARA AGUA QUENTE E FRIA PREDIAL	M	24,53
38981	TUBO PPR, CLASSE PN 25, DN 40 MM, PARA AGUA QUENTE E FRIA PREDIAL	M	35,40
38982	TUBO PPR, CLASSE PN 25, DN 50 MM, PARA AGUA QUENTE E FRIA PREDIAL	M	55,94
38983	TUBO PPR, CLASSE PN 25, DN 63 MM, PARA AGUA QUENTE E FRIA PREDIAL	M	98,42
38984	TUBO PPR, CLASSE PN 25, DN 75 MM, PARA AGUA QUENTE E FRIA PREDIAL	M	135,30
38985	TUBO PPR, CLASSE PN 25, DN 90 MM, PARA AGUA QUENTE E FRIA PREDIAL	M	232,62
38032	TUBO PVC CORRUGADO, PAREDE DUPLA, JE, DN 150 MM/ DE 160 MM, REDE COLETORA ESGOTO	M	56,78
38033	TUBO PVC CORRUGADO, PAREDE DUPLA, JE, DN 200 MM/ DE 200 MM, REDE COLETORA ESGOTO	M	96,52
38034	TUBO PVC CORRUGADO, PAREDE DUPLA, JE, DN 250 MM/ DE 250 MM, REDE COLETORA ESGOTO	M	151,20
38035	TUBO PVC CORRUGADO, PAREDE DUPLA, JE, DN 300 MM/ DE 315 MM, REDE COLETORA ESGOTO	M	222,43
38036	TUBO PVC CORRUGADO, PAREDE DUPLA, JE, DN 350 MM/ DE 355 MM, REDE COLETORA ESGOTO	M	299,65
38037	TUBO PVC CORRUGADO, PAREDE DUPLA, JE, DN 400 MM/ DE 400 MM, REDE COLETORA ESGOTO	M	395,80

**INSUMOS DE EDIFICAÇÕES
(SEM DESONERAÇÃO)**
Referência SINAPI: ABRIL DE 2025

CODIGO	DESCRIÇÃO DO INSUMO	UNIDAD E DE MEDIDA	PRECO MEDIANO R\$
9850	TUBO PVC DE REVESTIMENTO GEOMECANICO NERVURADO REFORCADO, DN = 150 MM, COMPRIMENTO = 2 M	M	
9853	TUBO PVC DE REVESTIMENTO GEOMECANICO NERVURADO REFORCADO, DN = 200 MM, COMPRIMENTO = 2 M	M	
9854	TUBO PVC DE REVESTIMENTO GEOMECANICO NERVURADO STANDARD, DN = 154 MM, COMPRIMENTO = 2 M	M	
9851	TUBO PVC DE REVESTIMENTO GEOMECANICO NERVURADO STANDARD, DN = 206 MM, COMPRIMENTO = 2 M	M	
9825	TUBO PVC DEFOFO, JEI, 1 MPA, DN 100 MM, PARA REDE DE AGUA (NBR 7665)	M	
9828	TUBO PVC DEFOFO, JEI, 1 MPA, DN 150 MM, PARA REDE DE AGUA (NBR 7665)	M	
9829	TUBO PVC DEFOFO, JEI, 1 MPA, DN 200 MM, PARA REDE DE AGUA (NBR 7665)	M	
9826	TUBO PVC DEFOFO, JEI, 1 MPA, DN 250 MM, PARA REDE DE AGUA (NBR 7665)	M	
9827	TUBO PVC DEFOFO, JEI, 1 MPA, DN 300 MM, PARA REDE DE AGUA (NBR 7665)	M	
36374	TUBO PVC PBA JEI, CLASSE 12, DN 100 MM, PARA REDE DE AGUA (NBR 5647)	M	
36084	TUBO PVC PBA JEI, CLASSE 12, DN 50 MM, PARA REDE DE AGUA (NBR 5647)	M	
36373	TUBO PVC PBA JEI, CLASSE 12, DN 75 MM, PARA REDE DE AGUA (NBR 5647)	M	
36377	TUBO PVC PBA JEI, CLASSE 15, DN 100 MM, PARA REDE DE AGUA (NBR 5647)	M	
36375	TUBO PVC PBA JEI, CLASSE 15, DN 50 MM, PARA REDE DE AGUA (NBR 5647)	M	
36376	TUBO PVC PBA JEI, CLASSE 15, DN 75 MM, PARA REDE DE AGUA (NBR 5647)	M	
36380	TUBO PVC PBA JEI, CLASSE 20, DN 100 MM, PARA REDE DE AGUA (NBR 5647)	M	
36378	TUBO PVC PBA JEI, CLASSE 20, DN 50 MM, PARA REDE DE AGUA (NBR 5647)	M	
36379	TUBO PVC PBA JEI, CLASSE 20, DN 75 MM, PARA REDE DE AGUA (NBR 5647)	M	
9859	TUBO PVC ROSCAVEL, 3/4", AGUA FRIA PREDIAL	M	9,74
9836	TUBO PVC SERIE NORMAL, DN 100 MM, PARA ESGOTO PREDIAL (NBR 5688)	M	14,37
20065	TUBO PVC SERIE NORMAL, DN 150 MM, PARA ESGOTO PREDIAL (NBR 5688)	M	37,56
9835	TUBO PVC SERIE NORMAL, DN 40 MM, PARA ESGOTO PREDIAL (NBR 5688)	M	6,28
9838	TUBO PVC SERIE NORMAL, DN 50 MM, PARA ESGOTO PREDIAL (NBR 5688)	M	10,37
9837	TUBO PVC SERIE NORMAL, DN 75 MM, PARA ESGOTO PREDIAL (NBR 5688)	M	13,60
44315	TUBO PVC, RIGIDO, CORRUGADO, PERFURADO DN 100 MM, PARA DRENAGEM, SISTEMA IRRIGACAO	M	56,26
9862	TUBO PVC, ROSCAVEL, 1 1/2", AGUA FRIA PREDIAL	M	30,03
9861	TUBO PVC, ROSCAVEL, 1 1/4", AGUA FRIA PREDIAL	M	23,58
9866	TUBO PVC, ROSCAVEL, 1", AGUA FRIA PREDIAL	M	20,35
9856	TUBO PVC, ROSCAVEL, 1/2", AGUA FRIA PREDIAL	M	7,60
9863	TUBO PVC, ROSCAVEL, 2 1/2", AGUA FRIA PREDIAL	M	58,87
9860	TUBO PVC, ROSCAVEL, 2", PARA AGUA FRIA PREDIAL	M	42,97
9841	TUBO PVC, SERIE R, DN 100 MM, PARA ESGOTO OU AGUAS PLUVIAIS PREDIAL (NBR 5688)	M	27,06
9840	TUBO PVC, SERIE R, DN 150 MM, PARA ESGOTO OU AGUAS PLUVIAIS PREDIAL (NBR 5688)	M	57,16
20067	TUBO PVC, SERIE R, DN 40 MM, PARA ESGOTO OU AGUAS PLUVIAIS PREDIAL (NBR 5688)	M	8,77
20068	TUBO PVC, SERIE R, DN 50 MM, PARA ESGOTO OU AGUAS PLUVIAIS PREDIAL (NBR 5688)	M	12,36
9839	TUBO PVC, SERIE R, DN 75 MM, PARA ESGOTO OU AGUAS PLUVIAIS PREDIAL (NBR 5688)	M	22,41
9870	TUBO PVC, SOLDAVEL, DE 110 MM, AGUA FRIA (NBR-5648)	M	87,80
9867	TUBO PVC, SOLDAVEL, DE 20 MM, AGUA FRIA (NBR-5648)	M	3,53
9868	TUBO PVC, SOLDAVEL, DE 25 MM, AGUA FRIA (NBR-5648)	M	3,98
9869	TUBO PVC, SOLDAVEL, DE 32 MM, AGUA FRIA (NBR-5648)	M	8,59
9874	TUBO PVC, SOLDAVEL, DE 40 MM, AGUA FRIA (NBR-5648)	M	13,49
9875	TUBO PVC, SOLDAVEL, DE 50 MM, AGUA FRIA (NBR-5648)	M	14,79
9873	TUBO PVC, SOLDAVEL, DE 60 MM, AGUA FRIA (NBR-5648)	M	24,34
9871	TUBO PVC, SOLDAVEL, DE 75 MM, AGUA FRIA (NBR-5648)	M	40,33
9872	TUBO PVC, SOLDAVEL, DE 85 MM, AGUA FRIA (NBR-5648)	M	56,11
12425	UNIAO COM ASSENTO CONICO DE BRONZE, DIAMETRO 1"	UN	
12426	UNIAO COM ASSENTO CONICO DE BRONZE, DIAMETRO 1/2"	UN	
12427	UNIAO COM ASSENTO CONICO DE BRONZE, DIAMETRO 2 1/2"	UN	
12428	UNIAO COM ASSENTO CONICO DE BRONZE, DIAMETRO 2"	UN	
12429	UNIAO COM ASSENTO CONICO DE BRONZE, DIAMETRO 3"	UN	
12430	UNIAO COM ASSENTO CONICO DE BRONZE, DIAMETRO 3/4"	UN	
12431	UNIAO COM ASSENTO CONICO DE BRONZE, DIAMETRO 4"	UN	
12432	UNIAO COM ASSENTO CONICO DE FERRO LONGO (MACHO-FEMEA), DIAMETRO 1 1/2"	UN	
12433	UNIAO COM ASSENTO CONICO DE FERRO LONGO (MACHO-FEMEA), DIAMETRO 1"	UN	
12434	UNIAO COM ASSENTO CONICO DE FERRO LONGO (MACHO-FEMEA), DIAMETRO 1/2"	UN	
12435	UNIAO COM ASSENTO CONICO DE FERRO LONGO (MACHO-FEMEA), DIAMETRO 2 1/2"	UN	
12437	UNIAO COM ASSENTO CONICO DE FERRO LONGO (MACHO-FEMEA), DIAMETRO 2"	UN	
12438	UNIAO COM ASSENTO CONICO DE FERRO LONGO (MACHO-FEMEA), DIAMETRO 3"	UN	
12439	UNIAO COM ASSENTO CONICO DE FERRO LONGO (MACHO-FEMEA), DIAMETRO 3/4"	UN	
12436	UNIAO COM ASSENTO CONICO DE FERRO LONGO (MACHO-FEMEA), DIAMETRO 4"	UN	
36357	UNIAO COM FLANGE PPR, COM PARAFUSOS, DN 40 MM, PARA AGUA QUENTE PREDIAL	UN	178,51
12424	UNIAO DE FERRO GALVANIZADO, COM ASSENTO CONICO DE BRONZE, DE 1 1/2"	UN	
12440	UNIAO DE FERRO GALVANIZADO, COM ASSENTO CONICO DE BRONZE, DE 1 1/4"	UN	
9884	UNIAO DE FERRO GALVANIZADO, COM ROSCA BSP, COM ASSENTO PLANO, DE 1 1/2"	UN	
9888	UNIAO DE FERRO GALVANIZADO, COM ROSCA BSP, COM ASSENTO PLANO, DE 1 1/4"	UN	
9886	UNIAO DE FERRO GALVANIZADO, COM ROSCA BSP, COM ASSENTO PLANO, DE 1"	UN	
9883	UNIAO DE FERRO GALVANIZADO, COM ROSCA BSP, COM ASSENTO PLANO, DE 1/2"	UN	
9889	UNIAO DE FERRO GALVANIZADO, COM ROSCA BSP, COM ASSENTO PLANO, DE 2 1/2"	UN	
9887	UNIAO DE FERRO GALVANIZADO, COM ROSCA BSP, COM ASSENTO PLANO, DE 2"	UN	

**INSUMOS DE EDIFICAÇÕES
(SEM DESONERAÇÃO)**
Referência SINAPI: ABRIL DE 2025

CODIGO	DESCRIÇÃO DO INSUMO	UNIDADE DE MEDIDA	PREÇO MEDIANO R\$
9890	UNIAO DE FERRO GALVANIZADO, COM ROSCA BSP, COM ASSENTO PLANO, DE 3"	UN	
9885	UNIAO DE FERRO GALVANIZADO, COM ROSCA BSP, COM ASSENTO PLANO, DE 3/4"	UN	
9891	UNIAO DE FERRO GALVANIZADO, COM ROSCA BSP, COM ASSENTO PLANO, DE 4"	UN	
36316	UNIAO DUPLA PPR DN 25 MM, PARA AGUA QUENTE PREDIAL	UN	29,09
36313	UNIAO DUPLA PPR, DN 20 MM, PARA AGUA QUENTE PREDIAL	UN	18,68
64	UNIAO EM POLIPROPILENO (PP), PARA TUBO EM PEAD, 20 MM - LIGACAO PREDIAL DE AGUA	UN	
37423	UNIAO EM POLIPROPILENO (PP), PARA TUBO EM PEAD, 32 MM - LIGACAO PREDIAL DE AGUA	UN	
9892	UNIAO PVC, ROSCAVEL 1/2", AGUA FRIA PREDIAL	UN	6,46
9901	UNIAO PVC, ROSCAVEL, 1 1/2", AGUA FRIA PREDIAL	UN	31,25
9900	UNIAO PVC, ROSCAVEL, 1", AGUA FRIA PREDIAL	UN	18,11
9899	UNIAO PVC, ROSCAVEL, 3/4", AGUA FRIA PREDIAL	UN	8,12
9908	UNIAO PVC, SOLDAVEL, 110 MM, PARA AGUA FRIA PREDIAL	UN	365,02
9905	UNIAO PVC, SOLDAVEL, 20 MM, PARA AGUA FRIA PREDIAL	UN	6,35
9906	UNIAO PVC, SOLDAVEL, 25 MM, PARA AGUA FRIA PREDIAL	UN	7,66
9895	UNIAO PVC, SOLDAVEL, 32 MM, PARA AGUA FRIA PREDIAL	UN	12,89
9894	UNIAO PVC, SOLDAVEL, 40 MM, PARA AGUA FRIA PREDIAL	UN	24,80
9897	UNIAO PVC, SOLDAVEL, 50 MM, PARA AGUA FRIA PREDIAL	UN	26,48
9910	UNIAO PVC, SOLDAVEL, 60 MM, PARA AGUA FRIA PREDIAL	UN	68,90
9909	UNIAO PVC, SOLDAVEL, 75 MM, PARA AGUA FRIA PREDIAL	UN	140,32
9907	UNIAO PVC, SOLDAVEL, 85 MM, PARA AGUA FRIA PREDIAL	UN	165,68
20973	UNIAO TIPO STORZ, COM EMPATACAO INTERNA TIPO ANEL DE EXPANSAO, ENGATE RAPIDO 1 1/2", PARA MANGUEIRA DE COMBATE A INCENDIO PREDIAL	UN	175,15
20974	UNIAO TIPO STORZ, COM EMPATACAO INTERNA TIPO ANEL DE EXPANSAO, ENGATE RAPIDO 2 1/2", PARA MANGUEIRA DE COMBATE A INCENDIO PREDIAL	UN	250,59
37989	UNIAO, CPVC, SOLDAVEL, 15 MM, PARA AGUA QUENTE PREDIAL	UN	16,63
37990	UNIAO, CPVC, SOLDAVEL, 22 MM, PARA AGUA QUENTE PREDIAL	UN	18,34
37991	UNIAO, CPVC, SOLDAVEL, 28 MM, PARA AGUA QUENTE PREDIAL	UN	24,42
37992	UNIAO, CPVC, SOLDAVEL, 35 MM, PARA AGUA QUENTE PREDIAL	UN	37,88
37993	UNIAO, CPVC, SOLDAVEL, 42 MM, PARA AGUA QUENTE PREDIAL	UN	57,48
37994	UNIAO, CPVC, SOLDAVEL, 54 MM, PARA AGUA QUENTE PREDIAL	UN	136,88
37995	UNIAO, CPVC, SOLDAVEL, 73 MM, PARA AGUA QUENTE PREDIAL	UN	178,41
37996	UNIAO, CPVC, SOLDAVEL, 89 MM, PARA AGUA QUENTE PREDIAL	UN	271,67
13883	USINA DE ASFALTO A FRIO, CAPACIDADE DE 30 A 40 T/H, ELETRICA, POTENCIA DE 30 CV	UN	
38604	USINA DE ASFALTO A FRIO, CAPACIDADE DE 40 A 60 T/H, ELETRICA, POTENCIA DE 30 CV	UN	
10601	USINA DE ASFALTO A QUENTE, FIXA, TIPO CONTRA FLUXO, CAPACIDADE DE 100 A 140 T/H, POTENCIA DE 280 KW, COM MISTURADOR EXTERNO ROTATIVO	UN	
44469	USINA DE ASFALTO, GRAVIMETRICA, CAPACIDADE DE 150 T/H, POTENCIA DE 400 KW	UN	
13894	USINA DE CONCRETO FIXA, CAPACIDADE NOMINAL DE 40 M3/H, SEM SILO	UN	
13895	USINA DE CONCRETO FIXA, CAPACIDADE NOMINAL DE 60 M3/H, SEM SILO	UN	
13892	USINA DE CONCRETO FIXA, CAPACIDADE NOMINAL DE 80 M3/H, SEM SILO	UN	
9914	USINA DE CONCRETO FIXA, CAPACIDADE NOMINAL DE 90 A 120 M3/H, SEM SILO	UN	
36485	USINA DE LAMA ASFALTICA, PROD 30 A 50 T/H, SILO DE AGREGADO 7 M3, RESERVATORIOS PARA EMULSAO E AGUA DE 2,3 M3 CADA, MISTURADOR TIPO PUGG-MILL A SER MONTADO SOBRE CAMINHAO	UN	
9912	USINA DE MISTURAS ASFALTICAS A QUENTE, MOVEL, TIPO CONTRA FLUXO, CAPACIDADE DE 40 A 80 T/H	UN	
9921	USINA MISTURADORA DE SOLOS, DOSADORES TRIPOS, CALHA VIBRATORIA CAPACIDADE DE 200 A 500 T/H, POTENCIA DE 75 KW	UN	
21112	VALVULA DE DESCARGA EM METAL CROMADO PARA MICTORIO COM ACIONAMENTO POR PRESSAO E FECHAMENTO AUTOMATICO	UN	291,00
10228	VALVULA DE DESCARGA METALICA, BASE 1 1/2" E ACABAMENTO METALICO CROMADO	UN	338,06
11781	VALVULA DE DESCARGA METALICA, BASE 1 1/4" E ACABAMENTO METALICO CROMADO	UN	273,87
37588	VALVULA DE ESCOAMENTO PARA TANQUE, EM METAL CROMADO, 1.1/2 ", SEM LADRAO, COM TAMPAO PLASTICO	UN	84,91
11751	VALVULA DE ESFERA BRUTA EM BRONZE, BITOLA 1 1/2"	UN	149,83
11750	VALVULA DE ESFERA BRUTA EM BRONZE, BITOLA 1 1/4"	UN	124,34
11746	VALVULA DE ESFERA BRUTA EM BRONZE, BITOLA 1"	UN	83,42
11748	VALVULA DE ESFERA BRUTA EM BRONZE, BITOLA 1/2"	UN	53,53
11747	VALVULA DE ESFERA BRUTA EM BRONZE, BITOLA 2"	UN	231,04
11749	VALVULA DE ESFERA BRUTA EM BRONZE, BITOLA 3/4"	UN	61,79
10236	VALVULA DE RETENCAO DE BRONZE, PE COM CRIVOS, EXTREMIDADE COM ROSCA, DE 1 1/2", PARA FUNDO DE POÇO	UN	
10233	VALVULA DE RETENCAO DE BRONZE, PE COM CRIVOS, EXTREMIDADE COM ROSCA, DE 1 1/4", PARA FUNDO DE POÇO	UN	
10234	VALVULA DE RETENCAO DE BRONZE, PE COM CRIVOS, EXTREMIDADE COM ROSCA, DE 1", PARA FUNDO DE POÇO	UN	
10231	VALVULA DE RETENCAO DE BRONZE, PE COM CRIVOS, EXTREMIDADE COM ROSCA, DE 2 1/2", PARA FUNDO DE POÇO	UN	

**INSUMOS DE EDIFICAÇÕES
(SEM DESONERAÇÃO)**
Referência SINAPI: ABRIL DE 2025

CODIGO	DESCRIÇÃO DO INSUMO	UNIDADE DE MEDIDA	PREÇO MEDIANO R\$
10232	VALVULA DE RETENCAO DE BRONZE, PE COM CRIVOS, EXTREMIDADE COM ROSCA, DE 2", PARA FUNDO DE POÇO	UN	
10235	VALVULA DE RETENCAO DE BRONZE, PE COM CRIVOS, EXTREMIDADE COM ROSCA, DE 3", PARA FUNDO DE POÇO	UN	
10229	VALVULA DE RETENCAO DE BRONZE, PE COM CRIVOS, EXTREMIDADE COM ROSCA, DE 3/4", PARA FUNDO DE POÇO	UN	
10230	VALVULA DE RETENCAO DE BRONZE, PE COM CRIVOS, EXTREMIDADE COM ROSCA, DE 4", PARA FUNDO DE POÇO	UN	
10409	VALVULA DE RETENCAO HORIZONTAL, DE BRONZE (PN-25), 1 1/2", 400 PSI, TAMPA DE PORCA DE UNIAO, EXTREMIDADES COM ROSCA	UN	
10411	VALVULA DE RETENCAO HORIZONTAL, DE BRONZE (PN-25), 1 1/4", 400 PSI, TAMPA DE PORCA DE UNIAO, EXTREMIDADES COM ROSCA	UN	
10410	VALVULA DE RETENCAO HORIZONTAL, DE BRONZE (PN-25), 1", 400 PSI, TAMPA DE PORCA DE UNIAO, EXTREMIDADES COM ROSCA	UN	
10404	VALVULA DE RETENCAO HORIZONTAL, DE BRONZE (PN-25), 1/2", 400 PSI, TAMPA DE PORCA DE UNIAO, EXTREMIDADES COM ROSCA	UN	
10405	VALVULA DE RETENCAO HORIZONTAL, DE BRONZE (PN-25), 2 1/2", 400 PSI, TAMPA DE PORCA DE UNIAO, EXTREMIDADES COM ROSCA	UN	
10408	VALVULA DE RETENCAO HORIZONTAL, DE BRONZE (PN-25), 2", 400 PSI, TAMPA DE PORCA DE UNIAO, EXTREMIDADES COM ROSCA	UN	
10406	VALVULA DE RETENCAO HORIZONTAL, DE BRONZE (PN-25), 3", 400 PSI, TAMPA DE PORCA DE UNIAO, EXTREMIDADES COM ROSCA	UN	
10412	VALVULA DE RETENCAO HORIZONTAL, DE BRONZE (PN-25), 3/4", 400 PSI, TAMPA DE PORCA DE UNIAO, EXTREMIDADES COM ROSCA	UN	
10407	VALVULA DE RETENCAO HORIZONTAL, DE BRONZE (PN-25), 4", 400 PSI, TAMPA DE PORCA DE UNIAO, EXTREMIDADES COM ROSCA	UN	
10416	VALVULA DE RETENCAO VERTICAL, DE BRONZE (PN-16), 1 1/2", 200 PSI, EXTREMIDADES COM ROSCA	UN	
10419	VALVULA DE RETENCAO VERTICAL, DE BRONZE (PN-16), 1 1/4", 200 PSI, EXTREMIDADES COM ROSCA	UN	
10418	VALVULA DE RETENCAO VERTICAL, DE BRONZE (PN-16), 1", 200 PSI, EXTREMIDADES COM ROSCA	UN	
21092	VALVULA DE RETENCAO VERTICAL, DE BRONZE (PN-16), 1/2", 200 PSI, EXTREMIDADES COM ROSCA	UN	
12657	VALVULA DE RETENCAO VERTICAL, DE BRONZE (PN-16), 2 1/2", 200 PSI, EXTREMIDADES COM ROSCA	UN	
10417	VALVULA DE RETENCAO VERTICAL, DE BRONZE (PN-16), 2", 200 PSI, EXTREMIDADES COM ROSCA	UN	
10414	VALVULA DE RETENCAO VERTICAL, DE BRONZE (PN-16), 3", 200 PSI, EXTREMIDADES COM ROSCA	UN	
10413	VALVULA DE RETENCAO VERTICAL, DE BRONZE (PN-16), 3/4", 200 PSI, EXTREMIDADES COM ROSCA	UN	
10415	VALVULA DE RETENCAO VERTICAL, DE BRONZE (PN-16), 4", 200 PSI, EXTREMIDADES COM ROSCA	UN	
38643	VALVULA EM METAL CROMADO PARA LAVATORIO, 1" SEM LADRAO	UN	67,47
6157	VALVULA EM METAL CROMADO PARA PIA AMERICANA 3 1/2 X 1 1/2"	UN	92,17
6158	VALVULA EM PLASTICO BRANCO PARA LAVATORIO 1", SEM UNHO, COM LADRAO	UN	7,26
6156	VALVULA EM PLASTICO BRANCO PARA TANQUE 1 1/4" X 1 1/2", SEM UNHO E SEM LADRAO	UN	6,23
6153	VALVULA EM PLASTICO BRANCO PARA TANQUE OU LAVATORIO 1", SEM UNHO E SEM LADRAO	UN	5,00
6154	VALVULA EM PLASTICO CROMADO PARA LAVATORIO 1", SEM UNHO, COM LADRAO	UN	8,88
6155	VALVULA EM PLASTICO CROMADO TIPO AMERICANA PARA PIA DE COZINHA 3 1/2" X 1 1/2", SEM ADAPTADOR	UN	20,44
43595	VARA FINA PARA CREMONA, EM FERRO ZINCADO BRANCO, COM DIAMETRO DE APROX 10 MM E COMPRIMENTO DE 1,20 M	UN	18,18
43596	VARA FINA PARA CREMONA, EM FERRO ZINCADO BRANCO, COM DIAMETRO DE APROX 10 MM E COMPRIMENTO DE 1,50 M	UN	21,01
38108	VARIADOR DE LUMINOSIDADE ROTATIVO (DIMMER) 127 V, 300 W (APENAS MODULO)	UN	50,46
38087	VARIADOR DE LUMINOSIDADE ROTATIVO (DIMMER) 127V, 300W, CONJUNTO MONTADO PARA EMBUTIR 4" X 2" (PLACA + SUPORTE + MODULO)	UN	64,91
38109	VARIADOR DE LUMINOSIDADE ROTATIVO (DIMMER) 220 V, 600 W (APENAS MODULO)	UN	80,65
38088	VARIADOR DE LUMINOSIDADE ROTATIVO (DIMMER) 220V, 600W, CONJUNTO MONTADO PARA EMBUTIR 4" X 2" (PLACA + SUPORTE + MODULO)	UN	84,81
38110	VARIADOR DE VELOCIDADE PARA VENTILADOR 127 V, 150 W (APENAS MODULO)	UN	31,02
38089	VARIADOR DE VELOCIDADE PARA VENTILADOR 127V, 150W + 2 INTERRUPTORES PARALELOS, PARA REVERSAO E LAMPADA, CONJUNTO MONTADO PARA EMBUTIR 4" X 2" (PLACA + SUPORTE + MODULOS)	UN	54,06
38111	VARIADOR DE VELOCIDADE PARA VENTILADOR 220 V, 250 W (APENAS MODULO)	UN	34,69
38090	VARIADOR DE VELOCIDADE PARA VENTILADOR 220V, 250W + 2 INTERRUPTORES PARALELOS, PARA REVERSAO E LAMPADA, CONJUNTO MONTADO PARA EMBUTIR 4" X 2" (PLACA + SUPORTE + MODULOS)	UN	55,88
38400	VASSOURA 40 CM COM CABO	UN	22,41
13726	VASSOURA MECANICA REBOCAVEL COM ESCOVA CILINDRICA LARGURA UTIL DE VARRIMENTO = 2,44M	UN	
12627	VEDACAO DE CALHA, EM BORRACHA COR PRETA, MEDIDA ENTRE 119 E 170 MM, PARA DRENAGEM PLUVIAL PREDIAL	UN	1,24
39996	VERGALHAO ZINCADO ROSCA TOTAL, 1/4" (6,3 MM)	M	3,27
10478	VERNIZ A BASE RESINA ALQUIDICA COM POLIURETANO PARA MADEIRA, COM FILTRO SOLAR, BRILHANTE, USO INTERNO E EXTERNO	L	37,50

**INSUMOS DE EDIFICAÇÕES
(SEM DESONERAÇÃO)**
Referência SINAPI: ABRIL DE 2025

CODIGO	DESCRIÇÃO DO INSUMO	UNIDADE E DE MEDIDA	PREÇO MEDIANO R\$
10481	VERNIZ MARITIMO PREMIUM PARA MADEIRA, COM FILTRO SOLAR, BRILHANTE, USO INTERNO E EXTERNO	L	33,35
10475	VERNIZ TIPO COPAL PARA MADEIRA, BRILHANTE, USO INTERNO	L	32,27
4030	VEU DE POLIESTER PARA IMPERMEABILIZACAO	M2	7,94
4031	VEU DE VIDRO/VEU DE SUPERFICIE 30 A 35 G/M2	M2	37,31
39399	VIBRADOR DE IMERSAO, COM PONTEIRA DE *35* MM, MANGOTE DE 5 M, SEM MOTOR	UN	
39400	VIBRADOR DE IMERSAO, COM PONTEIRA DE *45* MM, MANGOTE DE 5 M, SEM MOTOR.	UN	
39401	VIBRADOR DE IMERSAO, COM PONTEIRA DE *60* MM, MANGOTE DE 5 M, SEM MOTOR.	UN	
11652	VIBRADOR DE IMERSAO, DIAMETRO DA PONTEIRA DE *35* MM, COM MOTOR 4 TEMPOS A GASOLINA DE 5,5 HP (5,5 CV)	UN	
13475	VIBRADOR DE IMERSAO, DIAMETRO DA PONTEIRA DE *45* MM, COM MOTOR 4 TEMPOS A GASOLINA DE 5,5 HP (5,5 CV)	UN	
13896	VIBRADOR DE IMERSAO, DIAMETRO DA PONTEIRA DE *45* MM, COM MOTOR ELETRICO TRIFASICO DE 2 HP (2 CV)	UN	
44470	VIBROACABADORA DE ASFALTO SOBRE ESTEIRAS, LARG. PAVIM. 2,13 M A 4,55 M, POT. 74 KW/ 100 HP, CAP. 400 T/H	UN	
13476	VIBROACABADORA DE ASFALTO SOBRE ESTEIRAS, LARG. PAVIM. 2,60 M A 5,75 M, POT. 110 HP, CAP. 450 T/H	UN	
44491	VIBROACABADORA DE ASFALTO SOBRE ESTEIRAS, LARG. PAVIM. MAX. 8,00 M, POT. 100 KW/ 134 HP, CAP. 600 T/H	UN	
10488	VIBROACABADORA DE ASFALTO SOBRE ESTEIRAS, LARG. PAVIMENT. 1,90 A 5,3 M, POT. 78 KW/105 HP, CAP. 450 T/H	UN	
13606	VIBROACABADORA DE ASFALTO SOBRE RODAS, LARGURA DE PAVIMENTACAO DE 1,70 A 4,20 M, POTENCIA 78 KW/105 HP, CAPACIDADE 300 T/H	UN	
10489	VIDRACEIRO (HORISTA)	H	27,47
41073	VIDRACEIRO (MENSALISTA)	MES	4.819,71
34391	VIDRO COMUM LAMINADO LISO INCOLOR DUPLO, ESPESSURA TOTAL 8 MM (CADA CAMADA DE 4 MM) - COLOCADO	M2	694,18
10496	VIDRO COMUM LAMINADO, LISO, INCOLOR, DUPLO, ESPESSURA TOTAL 6 MM (CADA CAMADA E= 3 MM) - COLOCADO	M2	604,16
10497	VIDRO COMUM LAMINADO, LISO, INCOLOR, TRIPLO, ESPESSURA TOTAL 12 MM (CADA CAMADA E= 4 MM) - COLOCADO	M2	1.570,83
10504	VIDRO COMUM LAMINADO, LISO, INCOLOR, TRIPLO, ESPESSURA TOTAL 15 MM (CADA CAMADA E = 5 MM) - COLOCADO	M2	1.836,66
34390	VIDRO CRISTAL COLORIDO, 10 MM, PINTADO NA COR BRANCA	M2	541,33
34389	VIDRO CRISTAL COLORIDO, 4 MM, PINTADO NA COR BRANCA	M2	169,16
34388	VIDRO CRISTAL COLORIDO, 6 MM, PINTADO NA COR BRANCA	M2	240,43
34387	VIDRO CRISTAL COLORIDO, 8 MM, PINTADO NA COR BRANCA	M2	390,29
11188	VIDRO LISO FUME E = 4MM - SEM COLOCACAO	M2	193,33
11189	VIDRO LISO FUME E = 6MM - SEM COLOCACAO	M2	290,00
21107	VIDRO LISO FUME, E = 5 MM - SEM COLOCACAO	M2	208,70
34386	VIDRO LISO INCOLOR 10 MM - SEM COLOCACAO	M2	362,50
10490	VIDRO LISO INCOLOR 2 A 3 MM - SEM COLOCACAO	M2	126,87
10492	VIDRO LISO INCOLOR 4MM - SEM COLOCACAO	M2	145,00
10493	VIDRO LISO INCOLOR 5MM - SEM COLOCACAO	M2	169,16
10491	VIDRO LISO INCOLOR 6 MM - SEM COLOCACAO	M2	205,41
34385	VIDRO LISO INCOLOR 8MM - SEM COLOCACAO	M2	299,66
10499	VIDRO MARTELADO OU CANELADO, 4 MM - SEM COLOCACAO	M2	120,83
34384	VIDRO PLANO ARAMADO E = 6 MM - SEM COLOCACAO	M2	362,50
11185	VIDRO PLANO ARAMADO E = 7MM - SEM COLOCACAO	M2	374,58
10507	VIDRO TEMPERADO INCOLOR E = 10 MM, SEM COLOCACAO	M2	472,74
10505	VIDRO TEMPERADO INCOLOR E = 6 MM, SEM COLOCACAO	M2	278,95
10506	VIDRO TEMPERADO INCOLOR E = 8 MM, SEM COLOCACAO	M2	364,15
5031	VIDRO TEMPERADO INCOLOR PARA PORTA DE ABRIR, E = 10 MM (SEM FERRAGENS E SEM COLOCACAO)	M2	511,32
10502	VIDRO TEMPERADO VERDE E = 10 MM, SEM COLOCACAO	M2	595,81
10501	VIDRO TEMPERADO VERDE E = 6 MM, SEM COLOCACAO	M2	336,61
10503	VIDRO TEMPERADO VERDE E = 8 MM, SEM COLOCACAO	M2	454,76
4500	VIGA *7,5 X 10* CM EM PINUS, MISTA OU EQUIVALENTE DA REGIAO - BRUTA	M	13,69
4448	VIGA *7,5 X 15 CM EM PINUS, MISTA OU EQUIVALENTE DA REGIAO - BRUTA	M	18,81
20213	VIGA APARELHADA *6 X 12* CM, EM MACARANDUBA/MASSARANDUBA, ANGELIM OU EQUIVALENTE DA REGIAO	M	32,27
20211	VIGA APARELHADA *6 X 16* CM, EM MACARANDUBA/MASSARANDUBA, ANGELIM OU EQUIVALENTE DA REGIAO	M	42,73
40270	VIGA DE ESCORAMENTO H20, DE MADEIRA, PESO DE 5,00 A 5,20 KG/M, COM EXTREMIDADES PLASTICAS	M	
4425	VIGA NAO APARELHADA *6 X 12* CM, EM MACARANDUBA/MASSARANDUBA, ANGELIM OU EQUIVALENTE DA REGIAO - BRUTA	M	35,32

**INSUMOS DE EDIFICAÇÕES
(SEM DESONERAÇÃO)**
Referência SINAPI: ABRIL DE 2025

[illegible]

**INSUMOS DE EDIFICAÇÕES
(SEM DESONERAÇÃO)**
Referência SINAPI: ABRIL DE 2025

[illegible]

**INSUMOS DE EDIFICAÇÕES
(SEM DESONERAÇÃO)**
Referência SINAPI: ABRIL DE 2025

[illegible]

**INSUMOS DE EDIFICAÇÕES
(SEM DESONERAÇÃO)**
Referência SINAPI: ABRIL DE 2025

[illegible]

**INSUMOS DE EDIFICAÇÕES
(SEM DESONERAÇÃO)**
Referência SINAPI: ABRIL DE 2025

[illegible]

DER-PR - MARÇO / 2025 - SEM DESONERAÇÃO

Código	Descrição do Serviço	Unidade	Custo Execução	Custo Material	Custo Sub-Serviço	Custo Unitário	Transporte
510300	Decapagem pedreira e limpeza periódica p/ pav. polidérico	m2	2,63		0,23	2,86	
563100	Capa selante exclusiva fornecimento e transporte da emulsão	m2	0,93	0,33		1,26	A acrescer
564300	Macadame betuminoso exclusivo fornecimento e transporte do CAP	m3	36,85	99,05		135,90	A acrescer
570000	C.B.U.Q. exclusive fornec. e transporte do CAP (até 10.000 t)	t	34,54		155,51	190,05	A acrescer
570100	C.B.U.Q. - na usina excl. fornec. e transporte do CAP (até 10.000 t)	t	52,74	102,77		155,51	A acrescer
570130	C.B.U.Q. - na usina para conservação/retaração, excl. fornec. e transporte CAP	t	52,74	102,77		155,51	A acrescer
570140	C.B.U.Q. p/fechamento de remendo (manual), excl. fornec. e transporte do CAP	t	105,80		155,51	261,31	A acrescer
570160	C.B.U.Q. - na usina exclusive fornecimento e transporte do CAP (acima de 10.000 t)	t	42,63	96,49		139,12	A acrescer
570170	C.B.U.Q. p/fechamento de remendo (mecânico), excl. fornec. e transporte do CAP	t	55,94		155,51	211,45	A acrescer
570200	Binder exclusive fornecimento e transporte do CAP (até 10.000 t)	t	86,87	96,98		183,85	A acrescer
570210	Binder exclusive fornecimento e transporte do CAP (acima de 10.000 t)	t	70,67	93,84		164,51	A acrescer
570300	Pré-misturado a quente excl. fornec. e transporte do CAP (até 10.000 t)	t	86,92	94,06		180,98	A acrescer
570310	Pré-misturado a quente excl. fornec. e transporte do CAP (acima de 10.000 t)	t	70,71	90,92		161,63	A acrescer
570400	C.B.U.Q. exclusive fornecimento e transporte do CAP (acima de 10.000 t)	t	32,76		139,12	171,88	A acrescer
570500	Reperf. c/C.B.U.Q.(massa fina)excl.fornec. e transporte do CAP (até 10.000 t)	t	83,19	108,90		192,09	A acrescer
570510	Reperf. c/C.B.U.Q.(massa fina)excl.fornec. e transporte do CAP (acima de 10.000 t)	t	68,60	102,62		171,22	A acrescer
570530	Reperf. descontinua c/C.B.U.Q.(massa fina), excl. fornec. e transporte do CAP	t	129,18	108,90		238,08	A acrescer
570540	Reperf. descontinua c/C.B.U.Q.(faixa D), excl. fornec. e transporte do CAP	t	134,55	109,05		243,60	A acrescer
581050	Transporte de cimento asfáltico CAP-50/70 (usina)	t.km	0,95			0,95	
581051	Transporte de cimento asfáltico CAP-50/70 (trecho)	t.km	0,95			0,95	
581052	Transporte de cimento asfáltico CAP-50/70 c/polímero (trecho)	t.km	0,95			0,95	
581053	Transporte de cimento asfáltico CAP-50/70 c/polímero (usina)	t.km	0,95			0,95	
589000	Fornecimento de CAP-50/70	t		5046,98		5046,98	
589030	Fornecimento de CAP-50/70 com polímero elastomérico (55/75)	t		6024,82		6024,82	
589040	Fornecimento de CAP-50/70 com polímero elastomérico (60/85)	t		6247,67		6247,67	
589060	Fornecimento de CAP-50/70 com polímero elastomérico (65/90)	t		6465,86		6465,86	
589070	Fornecimento de CAP-30/45	t		5077,09		5077,09	
641330	Dreno transversal de pavimento 13x30cm, inclusive escavação, brita, geotextil (GNT) e selo CBUQ (10cm), excl. fornec. e transporte do CAP	m	34,45	3,75	4,85	43,05	A acrescer
641560	Dreno longitudinal de pavimento 15x60cm, inclusive escavação, geocomposto drenante, tubo PEAD d=100mm e selo CBUQ (10cm), excl. fornec. e transporte do CAP	m	53,79	43,55	5,59	102,93	A acrescer
804300	Capina manual	m2	0,69			0,69	

DER-PR - MARÇO / 2025 - SEM DESONERAÇÃO

Código	Descrição do Material	Unidade
100010	Tijolo maciço	mil
100020	Tijolo 6 furos	mil
100075	Módulo transição defesa metálica-barreira de concreto	m
100080	Zarcão	l
100090	Cola para tachas	kg
100100	Micro-esferas Premix	kg
100110	Solvente tolueno	l
100120	Tinta base resina acrílica emuls. solvente-2 anos	l
100130	Fixador para cal	l
100140	Cola para tubo de PVC	g
100150	Tinta base resina acrílica emuls. água-2 anos	l
100160	Tubo aço corrugado MP-100 e=1,60mm c/epoxy	kg
100170	Material termoplástico p/aspersão	kg
100180	Material termoplástico p/extrusão	kg
100190	Tinta sinalização provisória -1 ano	l
100200	Micro-esferas Drop-on	kg
100210	Tubo aço corrugado MP-100 e=2,00mm c/epoxy	kg
100270	Tubo aço corrugado MP-100 e=2,70mm c/epoxy	kg
100310	Sikadur 31	kg
100320	Sikadur 32	kg
100330	Sikadur 52	kg
100340	Tubo aço corrugado MP-100 e=3,40mm c/epoxy	kg
100350	Grout/Encekret 40	kg
100360	Tinta mineral tipo Cimentol cinza	kg
100370	Trilho TR-37	kg
100380	Impermeabilizante flexível Igolflex preto	kg
100388	Impermeabilizante flexível Igolflex preto ou equivalente	kg
100400	Tacha refletiva monodirecional	ud
100410	Tacha refletiva bidirecional	ud
100420	Tachão refletivo bidirecional	ud
100430	Tachão refletivo monodirecional	ud
100500	Perfuração p/ dreno sub-horizontal	m
100673	Isopor e=3cm	m2
100674	Isopor e=1cm	m2
100680	Sikaflex T-68	kg
100745	Cone PVC simples semiflexível h=75cm	ud
100750	Cone PVC flexível refletivo h=75cm NBR 15071	ud
100755	Cone PVC simples flexível refletivo h=75cm	ud
101030	Tinta epóxi fosco preto	l
101050	Tinta latex branca	l
101270	Tubo aço corrugado MP-152 e=2,70mm c/epoxy	kg
101315	Defensa de contenção simples mod. H1AW3 15° (ABNT-15486 / 2016)	m
101340	Tubo aço corrugado MP-152 e=3,40mm c/epoxy	kg
101390	Tubo aço corrugado MP-152 e=3,90mm c/epoxy	kg
101415	Defensa de contenção simples mod. H1AW4 15° (ABNT-15486 / 2016)	m
101470	Tubo aço corrugado MP-152 e=4,70mm c/epoxy	kg
101630	Tubo aço corrugado MP-152 e=6,30mm c/epoxy	kg
102200	Tubo aço corrugado Tunnel Liner e=2,20mm c/epoxy	kg

Custo Unitário
1.800,00
545,00
592,50
38,18
13,66
8,24
15,46
20,78
8,66
0,11
12,45
41,00
6,33
5,79
14,66
8,09
39,70
38,20
106,60
114,26
209,30
37,00
1,71
11,55
6,66
16,62
16,62
7,15
8,33
30,20
28,21
180,00
18,20
6,73
321,96
73,74
140,00
100,25
58,44
37,36
41,00
221,69
41,00
40,10
171,38
37,50
38,20
41,00

102270	Tubo aço corrugado Tunnel Liner e=2,70mm c/epoxy	kg
102340	Tubo aço corrugado Tunnel Liner e=3,40mm c/epoxy	kg
102390	Tubo aço corrugado Tunnel Liner e=3,90mm c/epoxy	kg
105000	Arame farpado nº 16	m
106040	Tinta óleo (fundo)	l
106060	Tinta latex verde	l
106350	Cantoneira 6,35 x 6,35 x 1 cm	kg
106400	Barra roscada zincada 5/8"	m
106450	Barra chata 1" x 3/8" (2,0 kg/m)	kg
106460	Barra chata 1.1/4" x 3/16" x 2,00m	ud
106470	Barra chata 1.1/4" x 3/16" x 3,00m	ud
106480	Barra chata 1.1/4" x 1/8" x 1,00m	ud
106490	Barra chata 1.1/4" x 1/8" x 1,35m	ud
110000	Cordel detonante	m
110010	Tubo ferro galvanizado 1"	m
110020	Tubo ferro galvanizado 2"	m
110030	Tubo ferro galvanizado 3"	m
110040	Tubo ferro galvanizado 4"	m
110050	Erva cidreira	ud
110060	Estopim preto	m
110070	Defensa simples completa	m
110080	Tubo ferro galvanizado 2,5" e=3,35mm	m
110100	Muda de árvore (h=1,00m)	ud
110120	Junta dilatação O- 12 mm	m
110150	Madeira roliça d=10/15 cm	m
110190	Terminal ancoragem metálica tipo "A" e "D"	ud
110240	Junta dilatação O- 22 mm	m
110250	Madeira roliça d=25 cm	m
110510	Tubo PVC 1" - 32mm	m
110520	Tubo PVC 2" - 50mm (esgoto)	m
110540	Tubo PVC 4" - 100mm (esgoto)	m
110550	Tubo PVC 2" - 50mm	m
111010	Madeira peroba 1" x 2"	m
111020	Madeira pinho 1" x 2"	m
111030	Madeira pinho 1" x 3"	m
111040	Madeira pinho 1" x 4"	m
111060	Madeira pinho 1" x 6"	m
111070	Madeira peroba 1" x 3"	m
111110	Madeira peroba 1" x 12"	m
111120	Madeira pinho 1" x 12"	m
112120	Madeira peroba 2" x 12"	m
112200	Madeira de lei 20 x 20 cm	m
112250	Madeira de lei 20 x 25 cm	m
112300	Madeira de lei 20 x 30 cm	m
112540	Madeira pinho 2,5 x 4 cm	m
112560	Madeira pinho 2,5 x 6 cm	m
112580	Madeira pinho 2,5 x 8 cm	m
113010	Madeira peroba 3" x 3"	m
113030	Madeira pinho 3" x 3"	m
113160	Madeira de lei 3 x 16 cm	m
114120	Madeira peroba 4" x 12"	m

39,50
39,00
37,70
0,69
42,40
36,46
8,38
30,49
7,94
64,01
80,64
42,58
46,72
2,03
29,12
63,47
104,61
143,67
0,13
12,98
278,85
89,24
24,96
24,64
13,47
470,00
56,32
37,04
7,54
13,04
13,21
11,87
9,48
3,08
4,51
6,17
9,26
13,86
56,18
18,28
112,36
161,83
202,29
242,75
2,37
3,56
4,75
42,31
13,77
19,42
225,45

115410	Defensa simples sem poste	m
116120	Madeira pinho 6 x 12 cm	m
116160	Madeira de lei 6 x 16 cm	m
118030	Madeira peroba 8" x 3"	m
120000	Leivas	m2
120040	Geotextil tecido (Aterros)	m2
120600	Cordão de polipropileno 6mm	m
120750	Corda de sisal 6mm	m
120800	Cordão de polipropileno 8mm	m
120850	Mangueira cristal	m
120900	Corda de sisal 8mm	m
122470	Tubo aço corrugado Tunnel Liner e=4,70mm c/epoxy	kg
122630	Tubo aço corrugado Tunnel Liner e=6,30mm c/epoxy	kg
125140	Compensado 14 mm plastificado	m2
125170	Compensado 17 mm plastificado	m2
126090	Película refletiva - tipo III (Al prismática)	m2
126100	Película refletiva - tipo X (grau diamante)	m2
126110	Película não refletiva preto opaco - tipo IV	m2
126120	Película refletiva - tipo IA (prismática)	m2
126140	Compensado 14 mm resinado	m2
126170	Compensado 17 mm resinado	m2
130000	Pedra britada (comercial)	m3
130080	Pó de pedra (comercial)	m3
130100	Pedra de mão (comercial)	m3
130110	Peroba serrada	m3
130120	Pinho serrado (3a.)	m3
130170	Brita graduada (usinada) (comercial)	m3
130180	Rachão britado (comercial)	m3
130185	Rachão sem britagem (comercial)	m3
130200	Paralelepípedo	mil
133120	Parafuso francês g.f. c/porca 5/8" x 3.1/2"	ud
134020	Parafuso francês g.f. c/porca 5/8" x 2"	ud
134100	Parafuso francês g.f. c/porca 5/8" x 10"	ud
134906	Piso tátil alerta/direcional 40x40cm incolor	ud
134907	Piso tátil alerta/direcional 40x40cm vermelho	ud
134908	Piso tátil alerta/direcional 20x20cm incolor	ud
134909	Piso tátil alerta/direcional 20x20cm vermelho	ud
135160	Parafuso francês g.f. c/porca 5/16" x 3.1/2"	ud
135200	Contraporca sextavada	ud
135250	Porca 5/8" zincada p/chapa ligação	ud
135780	Parafuso francês g.f. c/porca 5/16" x 1"	ud
139000	Areia	m3
140040	Geotextil tecido (Drenos)	m2
140120	Jogo de brocas S-12	jg
141000	Dente de corte p/ fresadora W-100	ud
141010	Disco diamantado 110 mm e= 1,50/2,00mm	ud
141050	Dente corte p/fresadora/valetadeira WS-24 e S-650	ud
141100	Porta-dentes p/ fresadora W-1000L	ud
141480	Adubo NPK 4:14:8	kg
141500	Dente de corte p/ fresadora PM-102	ud
142000	Dente de corte p/ fresadora W-200F	ud

300,00
17,10
38,84
112,36
2,92
7,67
1,09
0,86
1,96
2,69
1,14
37,40
36,30
36,43
44,26
234,53
335,70
106,55
134,87
27,42
33,27
71,78
76,84
71,91
7.296,42
2.375,00
87,52
70,80
59,50
2.300,00
4,58
3,52
12,12
13,83
14,13
3,20
3,42
1,79
45,59
1,53
1,16
73,50
7,28
10.781,48
56,28
9,91
195,00
665,45
6,92
247,25
56,28

142100	Porta-dentes p/ fresadora W-200	ud
142300	Dente de corte p/ recicladora RM-300/500	ud
142400	Porta-dentes p/ recicladora RM-300/500	ud
142600	Porta-dentes p/ fresadora PM-102	ud
143100	Adubo NPK 4:30:10	kg
143500	Disco diamantado 350 mm e= 6mm	ud
143550	Disco diamantado 350 mm e= 3mm	ud
145450	Lajota concreto 45 x 45 x 5 cm	ud
145600	Bloco intertravado(Paver) e=6cm (Fck=35 MPa)	m2
145650	Bloco articulado(Blokret) e=6cm (Fck=35 MPa)	m2
145680	Bloco intertravado(Paver) e=8cm (Fck=35 MPa)	m2
145850	Bloco articulado(Blokret) e=8cm (Fck=35 MPa)	m2
146090	Perfuratriz p/ carreta 6 m	jg
146120	Perfuratriz p/ carreta 12 m	jg
148000	Detergente	l
150000	Chapa preta (12,204 kg/m2)	kg
150010	Geotextil n/tecido resist. tração 10kN/m	m2
150020	Grampos p/ cerca	kg
150030	Material p/ hidrossemeadura	kg
150040	Apoio elastomérico fretado	kg
150050	Geotextil n/tecido resist. tração 8kN/m	m2
150055	Geocomposto drenante Macdrain TD c/bolsa p/tubo	m2
150060	Geotextil tecido (Reforço) resist. tração 37 KN/m	m2
150070	Geocomposto drenante Macdrain 2L sem bolsa	m2
150080	Manta geotextil de cura	m2
150120	Grampos p/ cabo de aço 1/2"	ud
150180	Arame recozido nº 18	kg
150190	Chapa nº 18 galvanizada (10 kg/m2) pré-pintada	m2
150200	Forma metálica p/fabricação barreira	ud
150204	Forma metálica 3/16" p/placa de concreto	m2
150215	Chapa zincada 0,40mm p/revest. formas	m2
150250	Chapa ligação 280x80x10mm	ud
150600	Dinamite emulsão 2"	kg
150920	Tela metálica Telcon Q- 92	kg
151000	Lona plástica preta	m2
151130	Tela metálica Telcon Q-113	kg
151380	Tela metálica Telcon Q-138	kg
152100	Chumbador 1" ferro galvanizado p/pórtico sinaliz	ud
152120	Ferro redondo CA-25 12,5mm	kg
152121	Ferro redondo CA 25 20mm	kg
152125	Ferro redondo CA25 25mm	kg
152132	Ferro redondo CA25 32mm	kg
152830	Tela metálica Telcon Q-283	kg
153250	Eletrodo p/ solda 3,25 mm	kg
155120	Ferro redondo CA-50 12,5mm	kg
155127	Cordoalha nua CP 190 RB 12,7mm	kg
155140	Ferro redondo CA-50 6,3mm	kg
155152	Cordoalha nua CP 190 RB 15,2mm	kg
155158	Ferro redondo CA 50 8mm	kg
155380	Ferro redondo CA-50 10,0mm	kg
155500	Barra Dywidag ø=32mm ST-95/105	m

773,76
195,50
874,00
1.071,80
10,13
334,42
291,87
13,29
58,16
79,10
76,63
86,30
8.454,42
13.626,02
2,62
8,23
4,82
16,96
8,53
128,79
3,89
30,25
9,90
26,54
4,82
4,28
11,75
123,95
21.898,92
296,55
76,21
34,40
10,24
8,29
1,38
9,12
8,35
46,19
5,69
5,69
5,69
5,97
7,86
20,52
6,02
10,36
6,86
10,36
6,78
6,15
153,37

155550	Luva de emenda DW32 (63x180mm)	ud
156250	Cabo de aço 1/2" alma fibra 6x25	m
156260	Tensor para formas	ud
156420	Ferro redondo CA-60 4,2 mm	kg
157270	Pregos 17 x 27 / 18 x 27	kg
158017	Gabião colchão ZN/AL + PVC e=0,17m	m2
158023	Gabião colchão ZN/AL + PVC e=0,23m	m2
158030	Gabião colchão ZN/AL + PVC e=0,30m	m2
158100	Gabião caixa # 8 x 10 ZN/AL h=1,00m (NBR 8964/2013)	m3
158150	Gabião caixa # 8 x 10 ZN/AL h=0,50m (NBR 8964/2013)	m3
158200	Gabião caixa # 8 x 10 ZN/AL + PVC h=1,00m (NBR 8964/2013)	m3
158250	Gabião caixa # 8 x 10 ZN/AL + PVC h=0,50m (NBR 8964/2013)	m3
160000	Concreto magro usinado	m3
160001	Suporte polimérico ecológico maciço colapsível 80mmx80mm	m
160012	Suporte polimérico ecológico maciço colapsível 100mmx100mm	m
160022	Concreto usinado Fck = 22 MPa	m3
160025	Concreto usinado Fck = 25 MPa	m3
160030	Concreto usinado Fck = 30 MPa	m3
160050	Tampão ferro fundido ø=600mm c/aro Classe 50	ud
160080	Terminal amortecedor de impacto para velocidade de 80km/h + conjunto de ancoragem	ud
160100	Terminal amortecedor de impacto para velocidade até 100 km/h + conjunto de	ud
160125	Tampão ferro fundido ø=600mm articulado Classe 125	ud
160240	Dente de corte p/ recicladora WR-240	ud
160330	Suporte madeira lei 3"x3" placa sinalização(3m)	ud
160380	Suporte metálico perfil C- 38 galv. p/placa sinal. inclusive acessórios	kg
161100	Suporte metálico perfil C-110 galv. p/placa sinal. inclusive acessórios	kg
161125	Tampão ferro fundido ø=600mm c/aro Classe 125	ud
161150	Suporte metálico 2 1/2"x2,65mmx3,00m	ud
161200	Suporte metálico 2 1/2"x2,65mmx3,50m	ud
161240	Porta-dentes p/ recicladora WR-240	ud
161250	Suporte metálico 2 1/2"x2,65mmx4,00m	ud
161400	Tampão ferro fundido ø=600mm articulado Classe 400	ud
162400	Tampão ferro fundido ø=600mm c/aro Classe 400	ud
166080	Terminal absorvedor de energia para velocidade de 80km/h + conjunto de ancoragem	ud
166100	Terminal absorvedor de energia para velocidade até 100km/h + conjunto de ancoragem	ud
166760	Cone sinalizador tipo conão/bolo de noiva h=1,10m, base 50x50cm	ud
170010	Cal hidratada CH-I	t
170100	Cal virgem em pó	kg
170300	Asfalto diluído CM-30	t
170330	Cimento asfáltico CAP-30/45	t
170500	Cimento asfáltico CAP-50/70	t
170540	Cimento asfáltico modif. por polímero SBS(55/75)	t
170550	Cimento asfáltico modif. por polímero SBS(60/85)	t
170560	Cimento asfáltico modif. por polímero SBS(65/90)	t
170600	Asfalto modificado por borracha	t
170714	Selante a base de silicone Dowsil ou equivalente	kg
171400	Tampão ferro fundido ø=700mm R-3 articulado Classe 400	ud
172000	Dope	kg
172050	Diesel	l
172100	Óleo combustível OTE	l
173010	Emulsão asfáltica RL-1C	t

131,29
18,24
14,35
7,48
17,38
175,80
190,58
206,67
331,26
443,46
559,29
803,22
133,07
246,63
582,19
49.411,84
67.682,58
585,69
79,30
59,50
40,30
25,00
539,17
330,00
386,00
940,07
441,14
611,97
638,31
6.504,84
8.578,29
255,00
543,33
0,73
6.391,95
5.077,09
5.046,98
6.024,82
6.247,67
6.465,86
6.298,97
172,47
646,27
68,93
6,05
6,28
3.998,04

173020	Emulsão asfáltica RM-2C	t
173030	Emulsão asfáltica RM-1C	t
173040	Emulsão asfáltica RR-1C	t
173050	Emulsão asfáltica RR-2C	t
173060	Emulsão asfáltica RM-1C-E c/polímero	t
173070	Emulsão asfáltica RM-2C-E c/polímero	t
173120	Emulsão asfáltica p/imprimação EAI	t
173200	Cimento Portland (saco de 50kg)	t
173210	Cimento Portland a granel	t
173400	Tampão ferro fundido $\varnothing=730\text{mm}$ R-3 c/aro Classe 400	ud
178060	Emulsão asfáltica RR-1C-E c/polímero	t
178070	Emulsão asfáltica RR-2C-E c/polímero	t
178090	Emulsão asfáltica RC-1C-E c/polímero	t
178110	Aditivo controlador de ruptura emulsão	kg
178120	Aditivo sólido com fibras p/microrevestimento	kg
178130	Aditivo superplastificante	kg
178150	Aditivo hiperplastificante	kg
178170	Aditivo plastificante	l
178180	Agente de cura química p/concreto	l
178190	Fibra polipropileno multifilamentos	kg
178250	Microsílica	kg
180000	Balizador de plástico 947x120mm refletivo	ud
180001	Cilindro delimitador alta performance (ABNT 16658)	ud
180010	Terminal/ponteira tipo "C" p/defensa simples	ud
180040	Espoleta simples	ud
180070	Cabo elétrico 2x1,5mm ²	m
180080	Cabo elétrico 2x2,5mm ²	m
180090	Lâmpada de LED 15W	ud
180100	Mourão suporte de eucalipto tratado h=2,20m	ud
180110	Lâmpada de LED 11W	ud
180120	Soquete p/lâmpada fluorescente	ud
180130	Cabo elétrico PP 1000V 3x1,5mm ²	m
180150	Cabo elétrico 1,5mm ²	m
180160	Mourão esticador de eucalipto tratado h=2,80m	ud
180170	Fio de nylon 0,50 mm	m
180180	Terminal p/tubo polietileno (PEAD) p/dreno 0,23m	m
180190	Conexão p/tubo polietileno (PEAD) p/dreno 0,23 m	ud
180200	Tubo concreto d=0,20m MF PS-1	ud
180210	Tubo concreto d=0,30m MF PS-1	ud
180220	Tubo polietileno (PEAD) p/dreno 0,23m	m
180230	Conexão p/tubo polietileno (PEAD) p/dreno 0,10 m	ud
180240	Terminal p/tubo polietileno (PEAD) p/dreno 0,10m	m
180250	Tubo polietileno (PEAD) p/dreno 0,10m	m
180300	Meia cana concreto 0,30 m	m
180310	Tubo concreto d=0,40m MF PA-1	ud
180320	Tubo concreto d=0,40m MF PS-1	ud
180330	Tubo concreto d=0,60m MF PS-1	ud
180340	Tubo concreto d=0,40m MF PA-2	ud

4.938,89
3.952,25
3.710,04
3.790,22
5.113,29
5.934,64
3.681,06
586,40
640,08
827,27
4.396,82
4.799,41
4.814,48
61,50
14,50
24,15
64,10
13,92
12,64
48,83
3,67
198,00
217,50
470,00
8,54
4,14
5,69
7,43
32,00
8,96
1,55
5,74
1,40
70,17
0,17
29,77
24,38
41,00
47,00
29,77
8,22
8,76
8,76
37,00
125,00
57,00
114,00
174,00

180400	Meia cana concreto 0,40 m	m
180420	Sinalizador noturno em LED (luz intermitente)	ud
180421	Sinalizador LED amarelo	ud
180423	Bastão vermelho sinalizador 54cm	ud
180424	Boneco sinalizador	ud
180425	Delineador refletivo para defesa metálica	ud
180426	Delineador refletivo para barreira New Jersey	ud
180450	Balde plástico translúcido 8/10 litros h=27/30cm	ud
180600	Tubo concreto d=0,60m MF PA-1	ud
180620	Tubo concreto d=0,60m MF PA-2	ud
180630	Tubo concreto d=0,60m MF PA-3	ud
180725	Meia cana concreto 0,20 m	m
180800	Tubo concreto d=0,80m MF PA-1	ud
180810	Tubo concreto d=0,80m MF PS-1	ud
180820	Tubo concreto d=0,80m MF PA-2	ud
180830	Tubo concreto d=0,80m MF PA-3	ud
181000	Tubo concreto d=1,00m MF PA-1	ud
181020	Tubo concreto d=1,00m MF PA-2	ud
181030	Tubo concreto d=1,00m MF PA-3	ud
181200	Tubo concreto d=1,20m MF PA-1	ud
181220	Tubo concreto d=1,20m MF PA-2	ud
181230	Tubo concreto d=1,20m MF PA-3	ud
181400	Tampão ferro fundido ø=800mm articulado Classe 400	ud
181500	Tubo concreto d=1,50m MF PA-1	ud
181520	Tubo concreto d=1,50m MF PA-2	ud
181530	Tubo concreto d=1,50m MF PA-3	ud
182000	Tubo concreto d=2,00m MF PA-1	ud
182020	Tubo concreto d=2,00m MF PA-2	ud
182030	Tubo concreto d=2,00m MF PA-3	ud
186010	Bits p/ carreta perfuração	ud
186020	Haste p/ carreta perfuração	ud
186030	Luva p/ carreta perfuração	ud
186040	Punho p/ carreta perfuração	ud
186050	Broca 10,0mm x 8" encaixe SDS plus	ud
186060	Broca 12,7mm x 21" encaixe SDS plus	ud
186070	Broca 16,0mm x 21" encaixe SDS plus	ud
186080	Broca 20,0mm x 21" encaixe SDS max	ud
186090	Broca 25,4mm x 21" encaixe SDS max	ud
186100	Broca 40,0mm x 21" encaixe SDS max	ud
191000	Semi-pórtico simples 4,90m(placa até 12m2)	ud
191050	Semi-pórtico duplo 2x4,90m(placa até 24m2)	ud
191100	Semi-pórtico simples 6,00m(placa até 12m2)	ud
191150	Semi-pórtico duplo 2x6,00m(placa até 24m2)	ud
191200	Semi-pórtico simples 7,20m(placa até 12m2)	ud
191250	Semi-pórtico duplo 2x7,20m(placa até 24m2)	ud
191300	Semi-pórtico simples 8,30m(placa até 12m2)	ud
191350	Semi-pórtico duplo 2x8,30m(placa até 24m2)	ud
191500	Pórtico simples vão 11,00 a 15,00m(placa até 24m2)	ud
191600	Pórtico simples vão 16,00m(placa até 24m2)	ud
191700	Pórtico simples vão 17,00m(placa até 24m2)	ud
191800	Pórtico simples vão 18.10m(placa até 24m2)	ud

46,00
150,00
14,64
55,86
664,33
19,98
26,04
18,90
195,00
247,50
285,00
34,00
307,50
233,00
387,50
615,00
480,00
542,50
855,00
585,00
715,00
1.164,00
1.408,75
1.202,50
1.375,00
1.650,00
2.530,00
2.545,00
3.135,00
942,34
2.306,50
279,30
2.340,48
24,11
92,56
76,78
204,17
247,11
703,21
28.000,00
42.900,00
29.400,00
45.500,00
33.800,00
52.400,00
36.300,00
62.400,00
65.600,00
66.700,00
70.500,00
71.900,00

191919	Bloco concreto estrutural 19x19x19cm	ud
191939	Bloco concreto estrutural 19x19x39cm	ud
199159	Graxa 330013	kg

	3,21
	4,60
	27,40

CONVÊNIO Nº 1114/2025 - SECID

TERMO DE CONVÊNIO Nº 1114/2025-SECID QUE ENTRE SI CELEBRAM O ESTADO DO PARANÁ, ATRAVÉS DA SECRETARIA DE ESTADO DAS CIDADES, O SERVIÇO SOCIAL AUTÔNOMO PARANACIDADE E O MUNICÍPIO DE CAPANEMA

Pelo presente instrumento, o ESTADO DO PARANÁ, pessoa jurídica de direito público, por intermédio da **SECRETARIA DE ESTADO DAS CIDADES**, inscrita no CNPJ sob nº 76.416.908/0001-42, com sede na Rua Eurípedes Garcez do Nascimento, 1195 - Ahú - Curitiba-PR, CEP 80.540-280, doravante denominada SECID, na condição de CONCEDENTE, neste ato representado pelo Secretário de Estado Luiz Augusto Silva - GUTO SILVA; o **SERVIÇO SOCIAL AUTÔNOMO PARANACIDADE**, pessoa jurídica de direito privado, sem fins lucrativos, instituído pela Lei Estadual nº 15.211/2006, inscrito no CNPJ sob nº 01.450.804/0001-55, com sede na Rua Eurípedes Garcez do Nascimento, 1195 - Ahú - Curitiba-PR, CEP 82540-280, doravante denominado PARANACIDADE, na condição de INTERVENIENTE, neste ato representado pela Superintendente Executiva CAMILA MILEKE SCUCATO; o Município de CAPANEMA, pessoa jurídica de direito público, inscrito no CNPJ sob nº 75.972.760/0001-60, doravante denominado MUNICÍPIO, na condição de CONVENIENTE, neste ato representado pelo(a) Prefeito(a) NEIVOR KESSLER, considerando o contido no(s) protocolo(s) 23.944.990-5,

RESOLVEM, de comum acordo, celebrar o presente CONVÊNIO, regido pelas disposições contidas na Lei 14.133 de 01/04/2021, Decreto Estadual 10.086 de 17/01/2022, na Lei Estadual nº 15.608/2007, Lei Estadual nº 19.361/17, Decretos Estaduais nº. 8.622/2013, nº 4.189/2016, nº 3.536/2019 e nº 10.086/2022, e na Resolução nº 28/2011 do Tribunal de Contas do Estado do Paraná e suas alterações posteriores, e na Autorização Governamental exarada em 11/12/2023, constante do protocolo 21.444.561-1, bem como nos demais dispositivos legais aplicáveis, mediante as cláusulas e condições a seguir estabelecidas.

CLÁUSULA PRIMEIRA – OBJETO

Constitui objeto do presente CONVÊNIO: PAVIMENTAÇÃO DE VIAS URBANAS.

PARÁGRAFO PRIMEIRO: As atividades básicas a serem desenvolvidas para a consecução do objeto pactuado serão previstas no Plano de Trabalho, que passa a fazer parte integrante deste CONVÊNIO.

PARÁGRAFO SEGUNDO: Os Cronogramas de Desembolso constantes dos Planos de Trabalho mencionados na presente Cláusula necessariamente não precisam ser seguidos, pois o valor dos repasses é decorrente da efetiva execução do objeto, de

CONVÊNIO Nº 1114/2025 - SECID

acordo com sucessivas medições, no caso de obras e realização de serviços, ou com o recebimento de bens.

CLÁUSULA SEGUNDA – RECURSOS

Para a execução do objeto deste CONVÊNIO, os recursos somam o valor total de 2.227.444,95(dois milhões e duzentos e vinte e sete mil e quatrocentos e quarenta e quatro reais e noventa e cinco centavos), cabendo ao CONCEDENTE destinar o valor de 2.000.000,00(dois milhões de reais) os quais correrão à conta da dotação orçamentária F670215451148088 - Desenvolvimento Urbano, Sustentável e de Infraestrutura das Cidades, rubrica de despesa 44404201 - Auxílio a Municípios, fonte de Recursos do Tesouro do Estado, e ao CONVENIENTE, como forma de contrapartida, destinar o valor de 227.444,95(duzentos e vinte e sete mil e quatrocentos e quarenta e quatro reais e noventa e cinco centavos).

PARÁGRAFO PRIMEIRO: Durante a execução do objeto deste CONVÊNIO, toda e qualquer despesa excedente deverá ser suportada, preferencialmente, pelo CONVENIENTE, na forma de contrapartida municipal.

PARÁGRAFO SEGUNDO: Havendo redução dos recursos previstos no Convênio, a redução de valor deverá ser feita na contrapartida do município, desde que respeitada a permanência de uma contrapartida, de, no mínimo 5% do novo valor total.

Após estipulada a contrapartida mínima de 5%, havendo ainda necessidade de redução, essa redução de valor será aplicada sobre os recursos do Tesouro do Estado.

PARÁGRAFO TERCEIRO: Se, após a licitação e a homologação do processo licitatório, houver redução de valor em relação ao último valor total estipulado, a redução deverá ser aplicada sobre a contrapartida do município, desde que respeitada a permanência de uma contrapartida de, no mínimo 5% do novo valor total.

Após estipulada a contrapartida mínima de 5%, havendo ainda necessidade de redução, essa redução de valor será aplicada sobre os recursos do Tesouro do Estado.

PARÁGRAFO QUARTO: Quando o objeto do convênio estiver no âmbito dos programas Asfalto Novo, Vida Nova (Decreto Estadual 7152/2024, e autorização Governamental exarada em 27/03/2025 - constante do e-protocolo 23.578.935-3), bem como de projetos relativos a Estradas Rurais e Barracões Industriais, elegíveis no escopo do Programa Rotas do Progresso (Decreto Estadual 7.794/2024, e autorização Governamental exarada em 11/02/2025 – constante do e-protocolo 23.476.497-7), as condições estipuladas nos parágrafos terceiro e quarto não se aplicam, podendo as eventuais reduções de valores serem suprimidas, em sua totalidade, de eventual contrapartida do CONVENIENTE, mesmo que o convênio remanesça sem contrapartida.

CONVÊNIO Nº 1114/2025 - SECID

CLÁUSULA TERCEIRA – LIBERAÇÃO DOS RECURSOS

Os recursos do CONCEDENTE, destinados à execução do objeto deste CONVÊNIO, serão liberados de acordo com a Lei Estadual nº 19.206/2017, Lei Estadual nº 19.361/2017 e com as medições realizadas pelo CONVENIENTE, devidamente aprovadas pelo INTERVENIENTE, de forma proporcional com a eventual contrapartida do município, exceto nos casos enumerados na legislação pertinente.

PARÁGRAFO PRIMEIRO: No caso de obras, o valor da última medição não poderá ter percentual inferior ao estabelecido no edital de licitação aprovado pelo INTERVENIENTE.

PARÁGRAFO SEGUNDO: Os recursos repassados e a contrapartida financeira deverão ser depositados e movimentados na mesma conta bancária específica, em instituição financeira oficial.

PARÁGRAFO TERCEIRO: Não havendo instituição financeira oficial na localidade do CONVENIENTE, os valores transferidos e a contrapartida, se houver, poderão ser movimentados em agência bancária local, observada a legislação pertinente.

CLÁUSULA QUARTA – UTILIZAÇÃO DOS RECURSOS

O CONVENIENTE deverá providenciar a abertura de conta bancária específica, em instituição financeira oficial, para a movimentação dos recursos transferidos pelo CONCEDENTE, na forma da Lei Estadual 19.361/2017, permitindo-se saques somente para pagamento de despesas referentes ao objeto pactuado.

PARÁGRAFO PRIMEIRO: Os recursos repassados, bem como a contrapartida municipal depositada, enquanto não utilizados, serão obrigatoriamente aplicados pelo CONVENIENTE na forma da legislação vigente.

PARÁGRAFO SEGUNDO: As receitas financeiras auferidas na forma do parágrafo anterior serão obrigatoriamente computadas a crédito deste CONVÊNIO e aplicadas, exclusivamente, no objeto de sua finalidade, desde que sua previsão de aplicação conste do plano de trabalho.

PARÁGRAFO TERCEIRO: Será considerado irregular o pagamento de taxas bancárias, multas, juros ou atualização monetária, decorrentes de culpa de agente do tomador dos recursos, ou pelo descumprimento de determinações legais ou conveniais.

PARÁGRAFO QUARTO: Os registros no SIT das movimentações financeiras realizados pelo CONVENIENTE devem coincidir integralmente com os demonstrativos bancários anexados no SIT.

PARÁGRAFO QUINTO: Quando da conclusão, denúncia, rescisão ou extinção deste

CONVÊNIO Nº 1114/2025 - SECID

CONVÊNIO, os saldos financeiros remanescentes, inclusive os provenientes das receitas realizadas, serão devolvidos, no prazo improrrogável de 30 (trinta) dias do evento, atualizados monetariamente, de acordo com índices aplicáveis aos débitos para com a Fazenda Pública, ao Tesouro Geral do Estado, através de Guia de Recolhimento, código 5339, sob pena da imediata instauração de tomada de contas especial.

PARÁGRAFO SEXTO: A devolução dos saldos financeiros remanescentes, na forma estabelecida no parágrafo quinto, deverá ocorrer também, obrigatoriamente, nos seguintes casos:

- Quando da não execução do objeto do CONVÊNIO no prazo definido;
- Quando não for apresentada, no prazo exigido e dentro das normas vigentes, a prestação de contas parcial ou final;
- Quando os recursos não forem utilizados adequadamente na finalidade estabelecida deste CONVÊNIO;
- Quando não forem aceitas as justificativas pelo não cumprimento das metas e indicadores estabelecidos no Plano de Trabalho;
- Quando houver a execução e aporte de recursos financeiros de forma diversa do exposto no presente ajuste.

PARÁGRAFO SÉTIMO: Quando da conclusão deste convênio, se houver saldo de recursos de contrapartida municipal, esses poderão ser recolhidos ao Conveniente.

CLÁUSULA QUINTA – EXECUÇÃO DE DESPESA

As despesas relativas a este CONVÊNIO serão comprovadas por meio de documentos originais próprios, tais como notas fiscais, notas fiscais-faturas, duplicatas, recibos de pagamento, guias de recolhimento de encargos sociais ou tributos, devidamente quitados, em que constem referências ao nome do CONVENIENTE, número deste CONVÊNIO, número do empenho, número do processo, endereço, CNPJ, Município e Estado do fornecedor.

PARÁGRAFO ÚNICO: É vedado ao CONVENIENTE:

- Utilizar os recursos em finalidade diversa da estabelecida neste CONVÊNIO, ainda que em caráter de emergência ou em despesas efetuadas em data anterior à sua celebração ou posterior ao seu período de vigência;
- Realizar despesas a título de taxa ou comissão de administração, de gerência ou similar;
- Pagar ou acordar o pagamento de gratificação, consultoria, assistência técnica ou qualquer espécie de remuneração adicional a servidor que pertença aos quadros de órgãos ou entidades das Administrações Públicas Federal, Estaduais, Municipais ou do Distrito Federal.

CONVÊNIO Nº 1114/2025 - SECID

CLÁUSULA SEXTA – ATRIBUIÇÕES

I – São atribuições do CONCEDENTE:

- Publicar o extrato deste CONVÊNIO no Diário Oficial do Estado;
- Registrar informações e documentos no Sistema Integrado de Transferências - SIT do Tribunal de Contas do Estado, observando o contido nas resoluções e instruções normativas daquele Tribunal;
- Autorizar o CONVENIENTE, após a juntada do Plano de Trabalho e da análise e aprovação dos projetos pelo INTERVENIENTE, a licitar a consecução do objeto deste CONVÊNIO;
- Mediante a verificação pelo INTERVENIENTE do processo licitatório, autorizar ao CONVENIENTE a homologação da licitação, e, em se tratando de registro de preços, autorizar a contratação do objeto deste CONVÊNIO;
- Repassar os recursos financeiros destinados à consecução do objeto deste CONVÊNIO após a efetiva execução do objeto com aferição supervisionada pelo INTERVENIENTE, de acordo com sucessivas medições, no caso de obras e realização de serviços ou com o recebimento de bens, nos termos da Lei nº 19.206/2017.
- Informar ao INTERVENIENTE a realização do repasse dos recursos ao CONVENIENTE para fins de registro e controle;
- Encaminhar a prestação de contas deste CONVÊNIO ao Tribunal de Contas do Estado, por meio do SIT;
- Validar o termo de objetivo atingido do presente CONVÊNIO, emitido pelo INTERVENIENTE;
- Aplicar as penalidades previstas e proceder às ações administrativas necessárias à exigência da restituição dos recursos transferidos quando for o caso.

II – São atribuições do INTERVENIENTE:

- Analisar os projetos apresentados pelo CONVENIENTE, preparar editais para a realização do processo licitatório, analisar a documentação, preparar a autorização para homologação do processo licitatório e, em caso de registro de preços, analisar a documentação pertinente, e preparar o documento para que o CONCEDENTE autorize a contratação do objeto deste CONVÊNIO;
- Responder pela aprovação das medições realizadas pelo CONVENIENTE, bem como pela supervisão da execução do objeto deste CONVÊNIO;
- Realizar o registro e controle dos recursos repassados;

Página 5 de 11

CONVÊNIO Nº 1114/2025 - SECID

- d) Validar o termo de recebimento provisório e definitivo do objeto deste CONVÊNIO, emitido pelo CONVENENTE;
- e) Emitir o termo de objetivo atingido do presente CONVÊNIO;
- f) Praticar os demais atos necessários ao cumprimento do objeto deste CONVÊNIO, podendo inclusive constituir comissão especial para acompanhamento de sua execução;
- g) Indicar, em ato específico, o fiscal da transferência, dando cumprimento ao contido na Resolução nº 28/2011 do Tribunal de Contas do Estado do Paraná e suas alterações posteriores.

III – São atribuições do CONVENENTE:

- a) Executar diretamente a integralidade do objeto pactuado neste CONVÊNIO;
- b) Assegurar, na sua integralidade, a execução do objeto deste CONVÊNIO, determinando a correção de vícios que possam comprometer a fruição, pela população beneficiada, das benesses inerentes ao objeto pactuado, inclusive quando detectados pelo CONCEDENTE;
- c) Operar, manter e conservar adequadamente o patrimônio público gerado pelos investimentos decorrentes deste CONVÊNIO;
- d) Suportar, integralmente, toda e qualquer despesa excedente aos recursos financeiros transferidos pelo CONCEDENTE;
- e) Assegurar, mediante previsão orçamentária específica, os valores referentes à contrapartida financeira eventualmente oferecida;
- f) Promover, se for o caso, os créditos dos recursos financeiros referentes à contrapartida, na conta bancária específica para a consecução do objeto deste CONVÊNIO;
- g) Responsabilizar-se por todos os encargos de natureza trabalhista, previdenciária, fiscal e comercial, bem como os encargos decorrentes de eventuais demandas judiciais relativas a recursos humanos utilizados na execução do objeto deste CONVÊNIO, bem como por todos os ônus tributários ou extraordinários que incidam sobre o presente instrumento;
- h) Assegurar e destacar, obrigatoriamente, a participação do Governo Estadual e, bem assim, do CONCEDENTE em toda e qualquer ação, promocional ou não, relacionada com a execução do objeto deste CONVÊNIO;
- i) Realizar, sob sua inteira responsabilidade, após a devida autorização do CONCEDENTE, o processo licitatório, e a contratação, nos termos da legislação vigente;
- j) Apresentar informações e documentos ao Tribunal de Contas do Estado do Paraná, por meio do Sistema Integrado de Transferência – SIT, observando o contido nas resoluções e instruções normativas pertinentes;

CONVÊNIO Nº 1114/2025 - SECID

- k) Realizar o acompanhamento e fiscalização dos serviços, elaborando Boletim de Medição dos serviços executados;
- l) Indicar profissional para o acompanhamento e fiscalização do cumprimento do objeto deste CONVÊNIO;
- m) Em caso de obras, contratar, com recursos próprios do Município, laboratório para realização de ensaios de controle tecnológico, com emissão de laudos conclusivos, sempre que solicitado pelo INTERVENIENTE, PARANACIDADE, a qualquer momento da execução da obra. O laboratório a ser contratado pelo CONVENIENTE deverá ser diferente do laboratório eventualmente contratado pela empresa executora da obra.
- n) Instaurar processo administrativo apuratório, inclusive de caráter disciplinar, quando constatado o desvio ou malversação de recursos públicos ou irregularidades na execução deste CONVÊNIO, comunicando a eventual instauração ao CONCEDENTE;
- o) Informar, mediante declaração por escrito, a inexistência de outro investimento público simultâneo com o mesmo objeto do presente CONVÊNIO;
- p) Exibir as marcas do Governo do Paraná, da Secretaria de Estado do Governo, do CONVENIENTE e do INTERVENIENTE de acordo com os padrões de identidade visual, fornecidos pelos correspondentes órgãos, após a assinatura do CONVÊNIO, sendo vedado aos partícipes a execução de ações previstas no Plano de Trabalho com aplicação das logomarcas institucionais no ano eleitoral, nos 03 (três) meses que antecedem o pleito até o término das eleições (2º turno, se houver), e a utilização de nomes, símbolos ou imagens que caracterizem promoção pessoal de autoridades ou servidores públicos;
- q) Efetuar o pagamento à empresa contratada para a execução do objeto deste Convênio, em um prazo máximo de cinco dias úteis após o recebimento dos recursos repassados pelo CONCEDENTE;
- r) Sem prejuízo às demais atribuições, no caso do objeto do convênio ser uma obra, junto à medição da primeira etapa deverão ser encaminhados, no que couber, os seguintes documentos:
 - 1. Comprovante de Garantia Contratual;
 - 2. ART – Anotação de Responsabilidade Técnica, expedida pelo Conselho Regional de Engenharia ou RRT – Registro de Responsabilidade Técnica, expedido pelo Conselho de Arquitetura e Urbanismo, de fiscalização da obra ou serviço;
 - 3. Matrícula da Obra ou Serviço no INSS, observadas as isenções da Instrução Normativa 209/INSS/DAF;
 - 4. Alvará de construção.

CONVÊNIO Nº 1114/2025 - SECID

- s) Sem prejuízo às demais atribuições, no caso do objeto do convênio ser uma obra, junto à medição da última etapa deverão ser encaminhados, no que couber, os seguintes documentos:
1. Termo de recebimento provisório;
 2. CND – Certidão Negativa de Débitos da Receita Federal, referente à matrícula da obra ou serviço.
- t) No caso de insolvência e/ou qualquer outra causa impeditiva da apresentação da CND - Certidão Negativa de Débitos da Receita Federal referente à matrícula da obra, o convênio poderá ser encerrado unilateralmente pelo CONCEDENTE, desde que a obra esteja finalizada, cumprindo com o objetivo do convênio, isentando o Estado do Paraná e o INTERVENIENTE de quaisquer ônus, mesmo que o Concedente não tenha efetuado o repasse para pagamento da medição referida na alínea r deste inciso, ficando esse pagamento sob a inteira responsabilidade do CONVENIENTE;
- u) No caso de o objeto do Convênio ser a aquisição de veículos ou equipamentos rodoviários, o CONVENIENTE deverá utilizar o bem, somente após efetuar o seu pagamento;
- v) Em caso da propositura de qualquer demanda judicial envolvendo a execução do objeto deste CONVÊNIO, o CONVENIENTE deverá assumir em juízo toda a responsabilidade pela sua fiscalização e contratação, isentando o Estado do Paraná e o INTERVENIENTE de quaisquer ônus;
- w) Preservar todos os documentos originais relacionados ao presente CONVÊNIO, independentemente da apresentação da prestação de contas ou mesmo após seu julgamento, em local seguro e em bom estado de conservação, mantendo-os à disposição do Tribunal de Contas do Estado do Paraná pelo prazo de 10 (dez) anos, devendo ser observadas as regras constantes na Instrução Normativa 61/2011;
- x) Apresentar ao INTERVENIENTE, no caso do objeto deste instrumento relacionar-se às ações de infraestrutura urbana (obras), no prazo máximo de 15 (quinze) dias contados a partir do ato de assinatura deste CONVÊNIO, as informações referentes à responsabilidade técnica do profissional, mediante juntada da ART ou RRT de projeto, com respectivo comprovante de recolhimento da guia respectiva, e cópia da matrícula atualizada do imóvel em nome do município impactado pela ação, quando necessário;
- y) Sem prejuízo das demais atribuições, no caso de obras, e também da utilização de projetos padrão do Banco de Projetos da SECID, o CONVENIENTE deverá assumir os seguintes compromissos:
1. Disponibilizar terreno livre e desembaraçado e apresentar a documentação ao INTERVENIENTE, constando a matrícula atualizada em nome do Município;

CONVÊNIO Nº 1114/2025 - SECID

2. Elaborar todos os projetos e realizar os serviços de engenharia necessários para implantação da obra no respectivo terreno, com emissão das respectivas ARTs/RRTs dos projetos de arquitetura de implantação, complementares de implantação e orçamento completo, abrangendo o projeto ou Projeto-Padrão e a Implantação, respeitando as boas práticas da engenharia, normas técnicas da ABNT e demais legislações de regência, e apresentar ao INTERVENIENTE, para aprovação;
 3. Manter a integridade dos projetos padrão do Banco de Projetos de Edificações, não promovendo alterações ou adequações e respeitando os direitos de seus autores. No caso de intenção de alteração o Município deverá encaminhar consulta formal ao PARANACIDADE, que fará tratativas com os autores do projeto;
 4. Providenciar todas as licenças que se fizerem necessárias, bem como aprovações dos projetos junto às concessionárias e órgãos públicos competentes.
- z) No caso de inexistência de documentação legalmente exigida, para a conclusão da medição final de obra, seja por desinteresse da empresa contratada ou por qualquer outra causa impeditiva, o convênio poderá ser encerrado, unilateralmente, pelo CONCEDENTE, mesmo que não tenha sido efetuado o pagamento correspondente ao Tomador. Ficam isentados o Estado do Paraná e o INTERVENIENTE de quaisquer ônus, e o pagamento será de inteira responsabilidade do CONVENIENTE, mesmo após o encerramento do convênio.

CLÁUSULA SÉTIMA – ACOMPANHAMENTO, FISCALIZAÇÃO E SUPERVISÃO

É prerrogativa do CONCEDENTE conservar a autoridade normativa e exercer controle, fiscalização e supervisão sobre a execução deste CONVÊNIO.

PARÁGRAFO PRIMEIRO: O CONVENIENTE assegurará e adotará as medidas necessárias ao livre acesso dos profissionais designados pelo CONCEDENTE e pelo INTERVENIENTE aos processos, documentos e informações referentes aos instrumentos de transferência que se relacionem ao objeto do presente CONVÊNIO, além dos locais de sua execução.

PARÁGRAFO SEGUNDO: O CONVENIENTE também assegurará o livre acesso de servidores do sistema de controle interno e externo estadual ao qual esteja subordinado, a qualquer tempo e lugar, a todos os atos e fatos relacionados direta ou indiretamente com o instrumento pactuado, quando em missão de fiscalização ou auditoria.

CONVÊNIO Nº 1114/2025 - SECID

CLÁUSULA OITAVA – PRESTAÇÃO DE CONTAS

A prestação de contas deste CONVÊNIO deverá ser encaminhada pelo CONCEDENTE ao Tribunal de Contas do Estado do Paraná, por meio do Sistema Integrado de Transferência – SIT, observando o contido nas resoluções e instruções normativas expedidas pelo Tribunal de Contas do Estado do Paraná.

PARÁGRAFO ÚNICO: O CONVENIENTE deverá efetuar a prestação de contas parcial dos recursos repassados, sob pena de obstar o repasse das prestações financeiras subsequentes, bem como deverá efetuar a prestação de contas ao CONCEDENTE, conforme prazo estabelecido na legislação vigente.

CLÁUSULA NONA – ALTERAÇÕES

O presente CONVÊNIO poderá, devidamente motivado e por mútuo acordo entre os partícipes mediante termo aditivo, ter suas condições alteradas, desde que dentro do prazo de vigência, vedada, ainda que em caráter de emergência, a alteração do objeto.

PARÁGRAFO ÚNICO: O valor do presente CONVÊNIO não poderá ser aumentado, salvo se ocorrer alguma das seguintes hipóteses, mas sempre dependendo de apresentação pelo CONVENIENTE e aprovação prévia pelo INTERVENIENTE de projeto adicional detalhado e de comprovação da fiel execução das etapas anteriores e com a devida prestação de contas dos valores já transferidos, sendo sempre formalizado por termo aditivo, precedido do respectivo plano de trabalho:

- Se ocorrer ampliação do objeto capaz de justificá-lo;
- Quando houver modificação do projeto ou das especificações, para melhor adequação técnica aos seus objetivos;
- Quando necessária a modificação do valor ajustado em decorrência de acréscimo quantitativo de seu objeto;
- Quando ocorrerem fatos imprevisíveis ou previsíveis, porém, de consequências incalculáveis, retardadoras ou impeditivas da execução do ajustado, ou ainda, em caso de força maior, caso fortuito ou fato do príncipe, configurando álea econômica extraordinária e extracontratual.

CLÁUSULA DÉCIMA – DENÚNCIA E RESCISÃO

O presente CONVÊNIO poderá ser denunciado, por escrito, a qualquer tempo, e rescindido de pleno direito, independentemente de interpelação judicial ou extrajudicial, por descumprimento das normas estabelecidas na legislação vigente, por inadimplemento de quaisquer de suas cláusulas ou condições, ou pela superveniência de norma legal ou de fato que o torne material ou formalmente inexecutável, sem quaisquer ônus advindos dessa medida, imputando-se aos partícipes as responsabilidades das obrigações decorrentes do prazo em que tenha vigido e creditando-se os benefícios adquiridos no mesmo período.

CONVÊNIO Nº 1114/2025 - SECID

PARÁGRAFO ÚNICO: Constituem motivo para a rescisão deste CONVÊNIO, independentemente do instrumento de sua formalização:

- Inadimplemento de qualquer das cláusulas pactuadas;
- Utilização de recursos em desacordo com o objeto previsto no Plano de Trabalho;
- Constatação, a qualquer tempo, de falsidade ou incorreção de informação em qualquer documento apresentado ou de irregularidade de natureza grave;
- Falta de apresentação da prestação de contas final ou de prestações de contas parciais;
- A verificação de qualquer circunstância que enseje a instauração de tomada de contas especial.

CLÁUSULA DÉCIMA PRIMEIRA – VIGÊNCIA

O prazo de vigência deste CONVÊNIO será de 24 meses, contados a partir da data de sua publicação, podendo ser prorrogado por meio de termo aditivo.

CLÁUSULA DÉCIMA SEGUNDA – PUBLICAÇÃO

Caberá ao CONCEDENTE providenciar, por sua conta, a publicação resumida do presente CONVÊNIO, no Diário Oficial do Estado, sendo condição indispensável para sua eficácia.

CLÁUSULA DÉCIMA TERCEIRA – DIREITO DE PROPRIEDADE

Os bens remanescentes na data da conclusão ou extinção deste CONVÊNIO, que, em razão deste, tenham sido adquiridos, produzidos, transformados ou construídos são de propriedade do CONVENIENTE, respeitado o disposto na legislação pertinente.

CLÁUSULA DÉCIMA QUARTA – CASOS OMISSOS

Os casos omissos deste CONVÊNIO serão regidos pela legislação aplicável à espécie e, quando possível, de comum acordo entre os partícipes.

CONVÊNIO Nº 1114/2025 - SECID

CLÁUSULA DÉCIMA QUINTA – FORO

Os partícipes elegem o foro da Comarca da Região Metropolitana de Curitiba, com exclusão de qualquer outro por mais privilegiado que seja, para dirimir quaisquer dúvidas ou questões oriundas do presente CONVÊNIO, que não possam ser resolvidas administrativamente.

E por assim estarem plenamente de acordo, os partícipes firmam o presente CONVÊNIO.

Assinado digitalmente por:

GUTO SILVA
Secretário de Estado das
Cidades

**CAMILA MILEKE
SCUCATO**
Superintendente Executiva do
PARANACIDADE

NEIVOR KESSLER
Prefeito Municipal de
CAPANEMA

Documento: **CONVENIO11142025CAPANEMA.pdf**.

Assinatura Qualificada realizada por: **Neivor Kessler** em 05/10/2025 19:12, **Francisco Luis dos Santos** em 06/10/2025 11:50, **Luiz Augusto Silva** em 07/10/2025 15:48.

Inserido ao protocolo **23.944.990-5** por: **Miguel Elias Pimentel Silva** em: 03/10/2025 14:10.



Documento assinado nos termos do Art. 38 do Decreto Estadual nº 7304/2021.

A autenticidade deste documento pode ser validada no endereço:
<https://www.eprotocolo.pr.gov.br/spiweb/validarDocumento> com o código:
a8176eb2307b49f0430559074d82f864.

Inserido em: 03/11/2025 10:40:15.

Autenticidade: ME4XXS7CZZXT8E2RU - Validação pelo link: <https://capanemaprscp.equiplano.com.br:7575/tramitacaoProcesso/#/consulta-anexo-assinado/entidade/50> - Impresso por ROSELIA KRIGER BECKER PAGANI em 12/12/2025 16:24:25



Escala: 1/500
 ÁREA TOTAL = 2.815,31m²

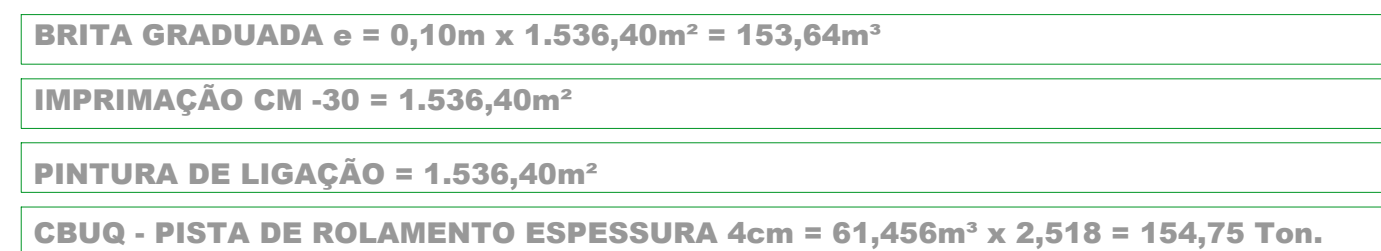
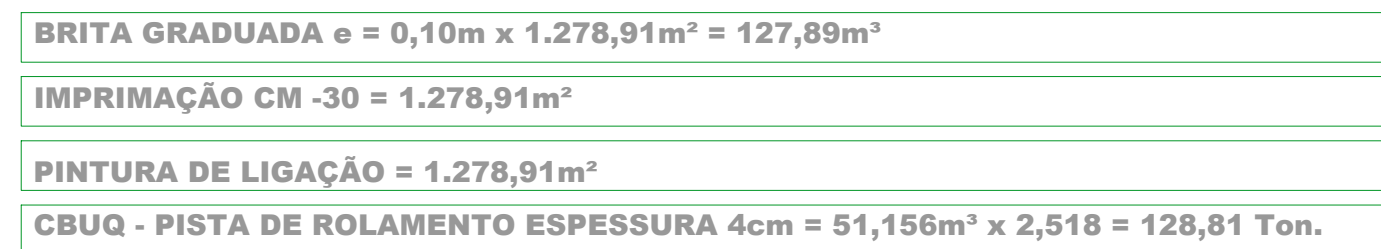

BRITA GRADUADA e = 0,10m x 2.815,31m² = 281,53m³
IMPRIMAÇÃO CM -30 = 2.815,31m²
PINTURA DE LIGAÇÃO = 2.815,31m²
CBUQ - PISTA DE ROLAMENTO ESPESSURA 4cm = 112,612m³ x 2,518 = 283,56 Ton.

 Muros
 Bocas de Lobo - BL
 Pontos de Verificação - PV

Revisões da Prancha			
-	Comentários	Autor	Data
01	Revisão Geral	Rubens Evandro	26/06/2025
+	...	-	...

<p style="text-align: center;">APPROVAÇÃO DO MUNICÍPIO</p> <div style="border: 1px solid black; padding: 10px; margin: 10px auto; width: 80%;"> <p style="text-align: center;">MUNICÍPIO DE CAPANEMA</p> <p style="text-align: center; font-size: 1.5em; font-weight: bold;">APROVADO</p> <div style="border: 1px solid black; padding: 5px; margin: 10px auto; width: 80%;"> <p style="text-align: center; font-size: 0.8em;">AMANDA P. DE ANDRADE CREA - RO-12055-D ENGENHEIRA CIVIL MUNICIPAL DE CAPANEMA - PR Matricula nº 3523-1</p> </div> </div>	<p style="text-align: center; font-size: 0.8em;">APPROVAÇÃO DA SAÚDE PÚBLICA</p>
---	--

PROJETO

PROJETO GEOMÉTRICO RECAPEAMENTO ASFÁLTICO EM CBUQ

	<p style="text-align: center; font-size: 1.2em;">Município de Capanema - Paraná</p> <p style="text-align: center; font-size: 1.2em; font-weight: bold;">RECAPEAMENTO ASFÁLTICO EM CBUQ</p> <p style="text-align: center; font-size: 0.9em;">Rua Maranhão entre Avenida Independência e Rua Tamolios - Bairro São Cristóvão - Capanema Pr.</p>
--	---

<p style="font-size: 0.8em;">COORDENADOR</p> <div style="border: 1px solid black; padding: 5px; margin: 5px auto; width: 90%;"> <p style="text-align: center;">Rua Maranhão e Rua Tamolios</p> </div>	<p style="font-size: 0.8em;">REGISTRO TÉCNICO</p> <div style="border: 1px solid black; padding: 5px; margin: 5px auto; width: 90%;"> <p style="font-size: 0.7em;">257321-7075 12/4822-070</p> <p style="text-align: right; font-size: 0.7em;">Fim</p> </div>
<p style="font-size: 0.8em;">Fº CHARGE</p> <div style="border: 1px solid black; padding: 5px; margin: 5px auto; width: 90%;"> <p style="text-align: center;">-</p> </div>	<p style="font-size: 0.8em;">Fº QUADRA</p> <div style="border: 1px solid black; padding: 5px; margin: 5px auto; width: 90%;"> <p style="text-align: center;">-</p> </div>
<p style="font-size: 0.8em;">BARRIO LOCALIDADE</p> <div style="border: 1px solid black; padding: 5px; margin: 5px auto; width: 90%;"> <p style="text-align: center;">Bairro São Cristóvão</p> </div>	<p style="font-size: 0.8em;">DESENHISTA</p> <div style="border: 1px solid black; padding: 5px; margin: 5px auto; width: 90%;"> <p style="text-align: center;">EVANDRO CESAR MALINSKI</p> </div>

<p style="font-size: 0.8em;">RESPONSÁVEL TÉCNICO</p> <div style="border: 1px solid black; padding: 5px; margin: 5px auto; width: 90%;"> <p style="text-align: center;">RUBENS L.R. SOUZA CREA RS-88296-D ENGENHEIRO CIVIL E DE SEGURANÇA DO TRABALHO</p> </div>	<p style="font-size: 0.8em;">ÁREA TOTAL:</p> <div style="border: 1px solid black; padding: 5px; margin: 5px auto; width: 90%;"> <p style="text-align: center;">2.815,31m²</p> </div>	<p style="font-size: 0.8em;">ESCALA</p> <div style="border: 1px solid black; padding: 5px; margin: 5px auto; width: 90%;"> <p style="text-align: center;">indicada</p> </div>
<p style="font-size: 0.8em;">DATA</p> <div style="border: 1px solid black; padding: 5px; margin: 5px auto; width: 90%;"> <p style="text-align: center;">Junho de 2025</p> </div>	<p style="font-size: 0.8em;">PREFEITO MUNICIPAL</p>	

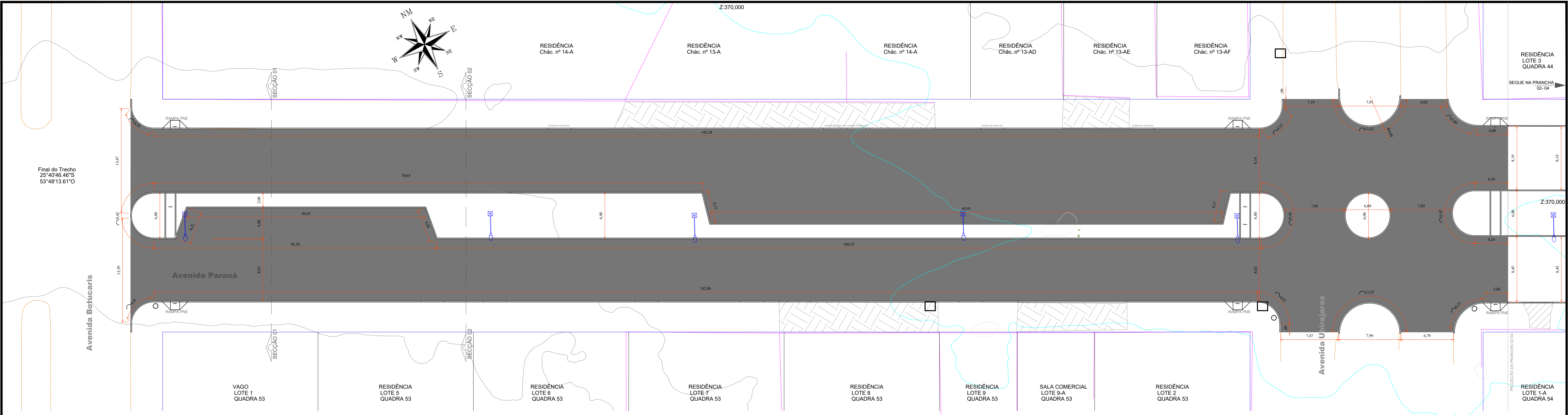

PLANTA RECAPEAMENTO ASFÁLTICO
Escala: 1/250
ÁREA PRANCHA 01-04 = 3.511,22m²

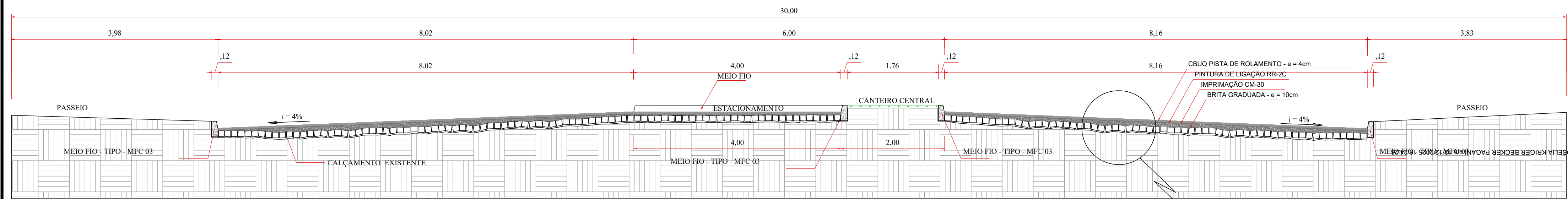

SECÇÃO 01 TRANSVERSAL TIPO
ESCALA = 1/50
AVENIDA PARANÁ

QUANTITATIVO

BRITA GRADUADA e = 0,10m x 3.511,22m² = 351,12m³
IMPRIMAÇÃO CM -30 = 3.511,22m²
PINTURA DE LIGAÇÃO = 3.511,22m²
CBUQ - PISTA DE ROLAMENTO ESPESSURA 4cm = 140,45m³ x 2,518 = 353,65 Ton.

DETALHE

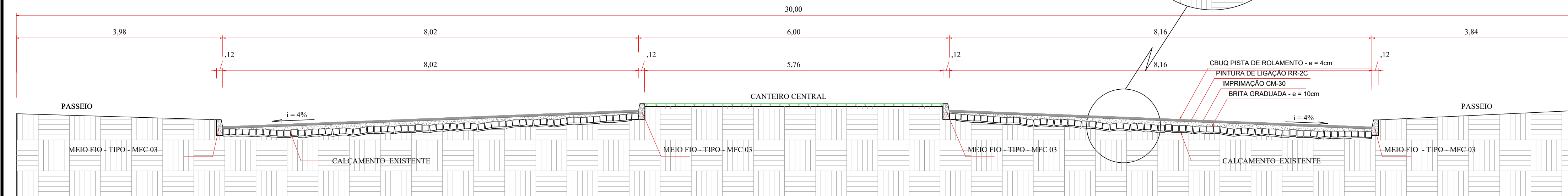
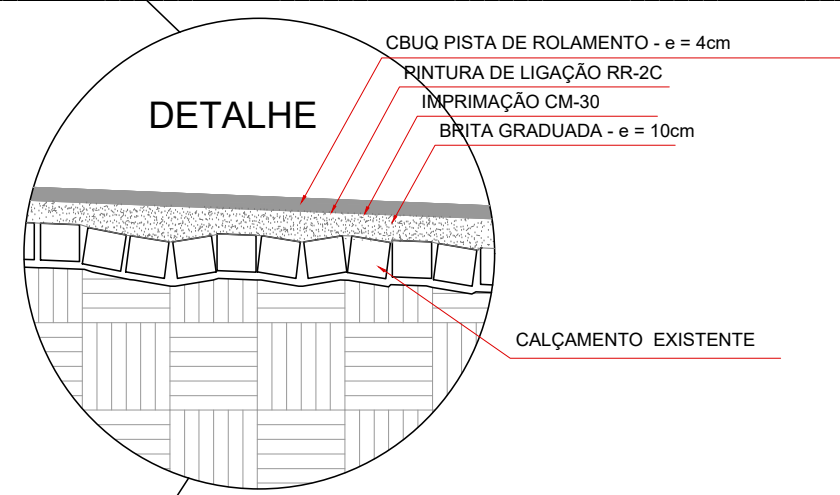

SECÇÃO 02 TRANSVERSAL TIPO
ESCALA = 1/50
AVENIDA PARANÁ

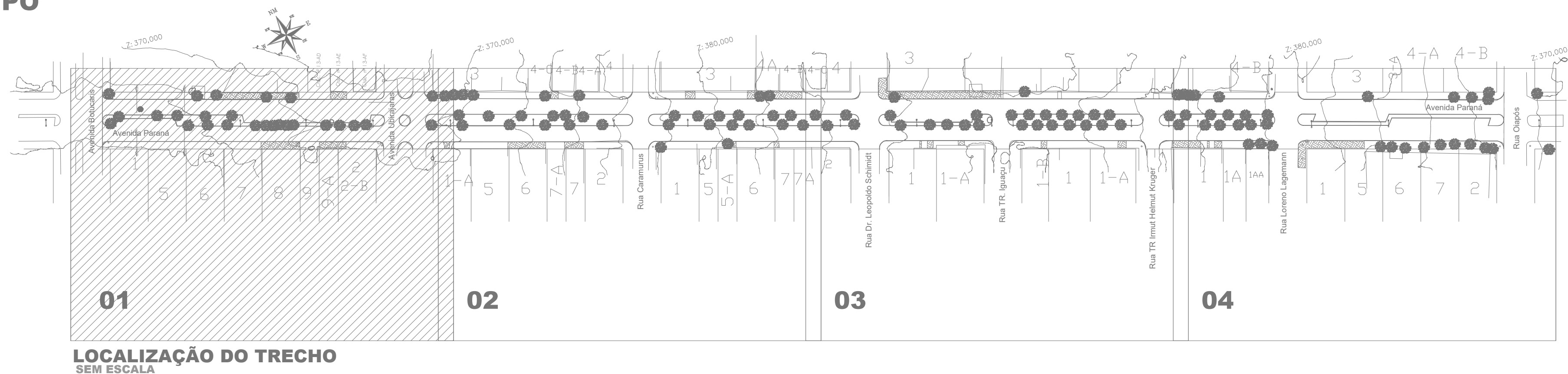

LOCALIZAÇÃO DO TRECHO
SEM ESCALA

Legenda

- Muros
- Bocas de Lobo - BL
- Pontos de Verificação - PV
- Alinhamento de Quadra
- Meio-Fio Existente

Revisões da Prancha

	Comentários	Autor	Data
01	Revisão Geral	Rubens Evandro	11/08/2025
-	-	-	-

APPROVAÇÃO DO MUNICÍPIO	APPROVAÇÃO DA SAÚDE PÚBLICA
AMANDA PEREIRA DE ANDRADE 01 305183282	

PROJETO	PROJETO GEOMÉTRICO RECAPEAMENTO ASFÁLTICO EM CBUQ
MUNICÍPIO	Município de Capanema - Paraná
OBRA	RECAPEAMENTO ASFÁLTICO EM CBUQ
AVENIDA	Avenida Paraná entre Avenida Botucaris e Rua Olipês - Bairro São José Operário - Capanema Pr.
CONTEÚDO	Planta Recapeamento Asfáltico, Seção Transversal 1, Seção Transversal 2, Detalhes e Resumo Quantitativos, Localização do Trecho
RESPONSÁVEL TÉCNICO	RUBENS LUIS ROLANDO SOUZA 5133588305
ASSINADO DE FORMA DIGITAL POR	NEIVOR KESSLER 74652885920
ÁREA TOTAL	13.744,58m²
ESCALA	Indicada
DATA	Agosto de 2025
PREFETO MUNICIPAL	
PRANCHA	01-04

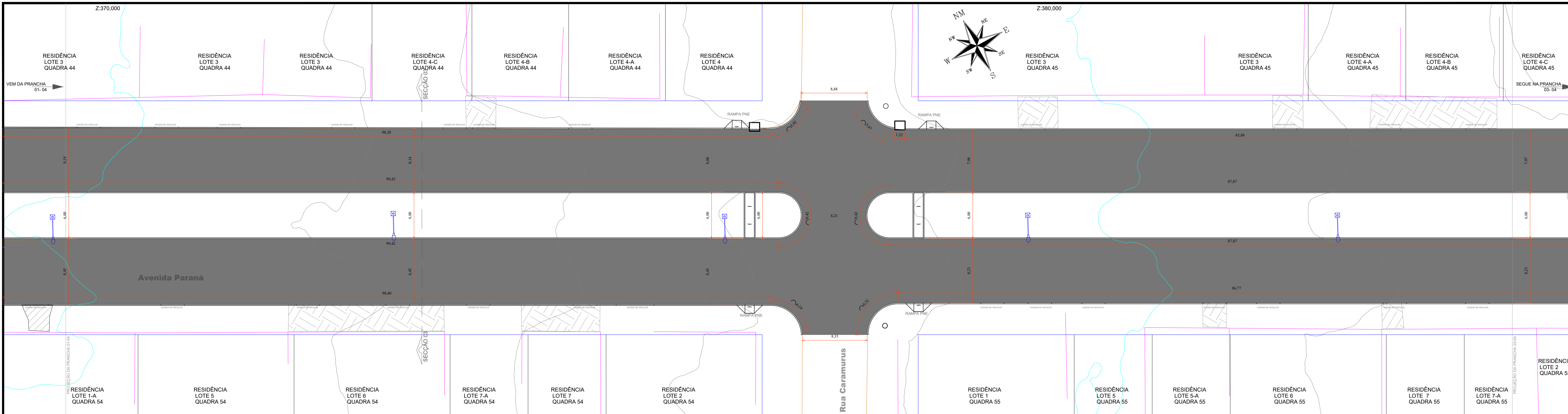

PLANTA RECAPEAMENTO ASFÁLTICO

Escala: 1/250
ÁREA PRANCHA 02-04 = 3.439,85m²

QUANTITATIVO

BRITA GRADUADA e = 0,10m x 3.439,85m² = 343,98m³
IMPRIMAÇÃO CM -30 = 3.439,85m²
PINTURA DE LIGAÇÃO = 3.439,85m²
CBUQ - PISTA DE ROLAMENTO ESPESSURA 4cm = 137,59m³ x 2,518 = 346,46 Ton.

DETALHE

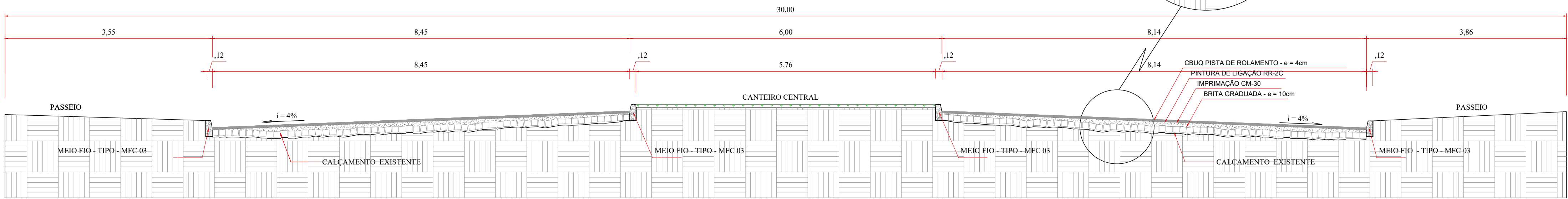
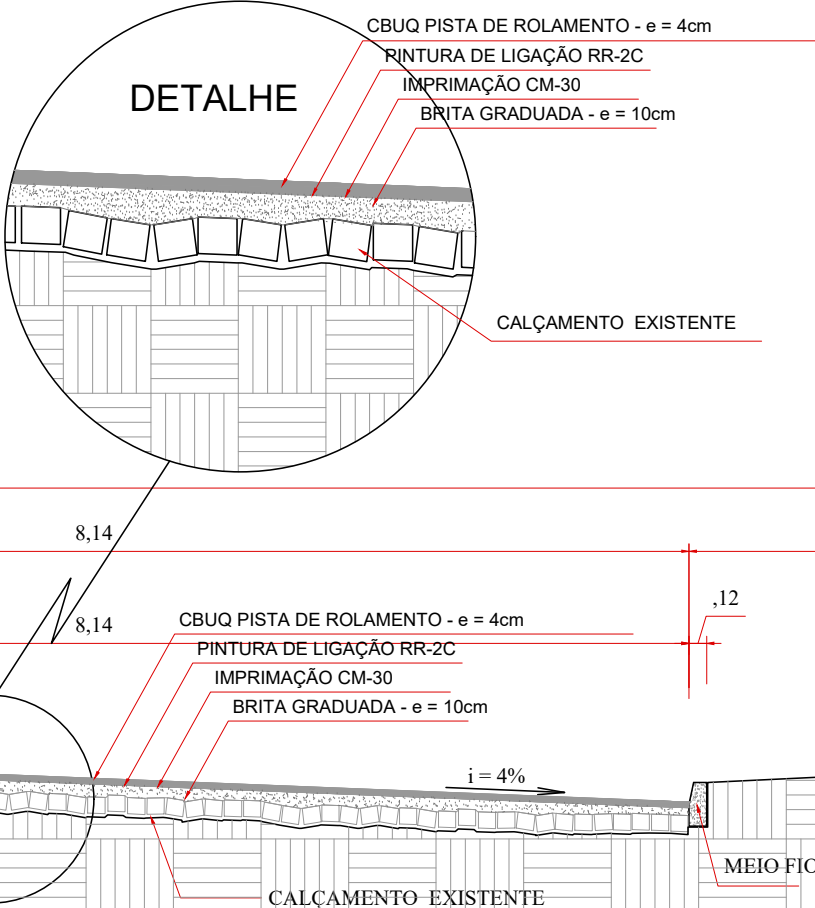

SECÇÃO 03 TRANSVERSAL TIPO
REMOÇÃO E ASSENTAMENTO DE MEIO-FIO

ESCALA = 1/50
AVENIDA PARANÁ

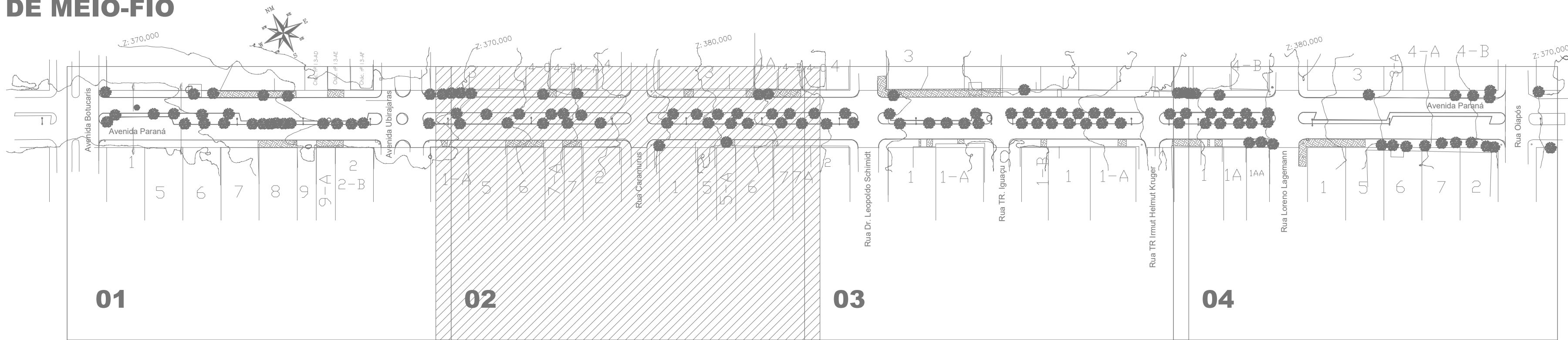

01

02

03

04

LOCALIZAÇÃO DO TRECHO
SEM ESCALA

Legenda

- Muros
- Bocas de Lobo - BL
- Pontos de Verificação - PV
- Alinhamento de Quadra
- Meio-Fio Existente

APPROVAÇÃO DO MUNICÍPIO		APPROVAÇÃO DA SAÚDE PÚBLICA	
AMANDA PEREIRA DE ANDRADE: 1305183282		Assinado de forma digital por AMANDA PEREIRA DE ANDRADE: 1305183282 Dados: 2025.09.15 16:37:23 -03'00'	
PROJETO GEOMÉTRICO RECAPEAMENTO ASFÁLTICO EM CBUQ			
Município de Capanema - Paraná RECAPEAMENTO ASFÁLTICO EM CBUQ Avenida Paraná entre Avenida Botucaris e Rua Olápis - Bairro São José Operário - Capanema Pr.			
CONTEÚDO: Planta Recapeamento Asfáltico, Secção Transversal 3, Detalhes e Resumo Quantitativos, Localização do Trecho		CONTEÚDO: Avenida Paraná	
RESPONSÁVEL TÉCNICO: RUBENS LUIS ROLANDO SOUZA: 51335		RESPONSÁVEL TÉCNICO: NEIVOR KESSLER: 74652859	
ÁREA TOTAL: 13.744,58m²		ÁREA TOTAL: 13.744,58m²	
ESCALA: Indicada		ESCALA: 20	
DATA: Agosto de 2025		DATA: Agosto de 2025	
PREFEITO MUNICIPAL		PREFEITO MUNICIPAL	
02-04		02-04	

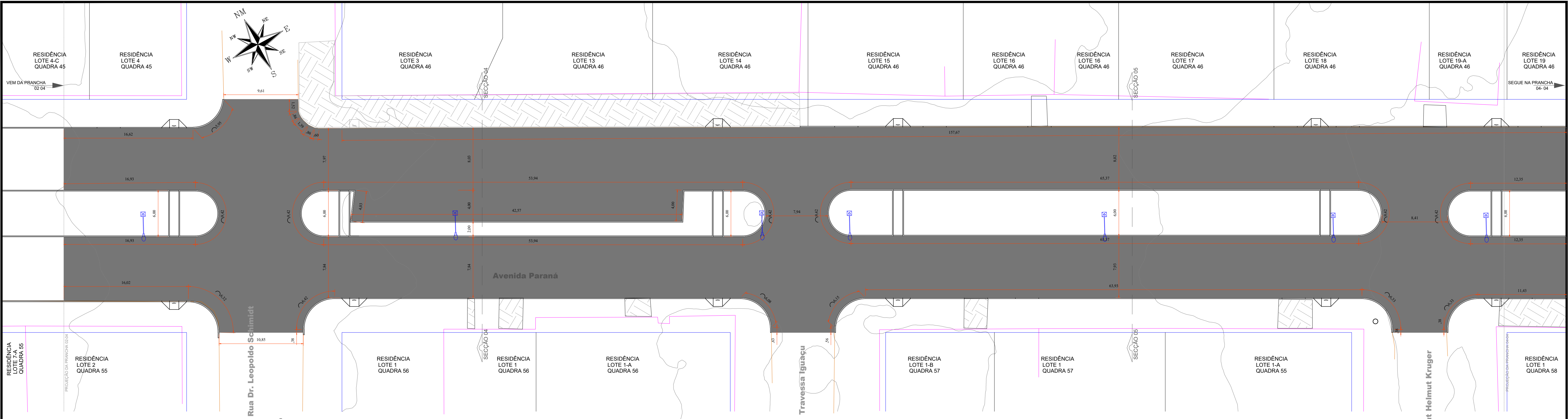

PLANTA RECAPEAMENTO ASFÁLTICO

Escala: 1/250
ÁREA PRANCHA 03-04 = 3.616,73m²

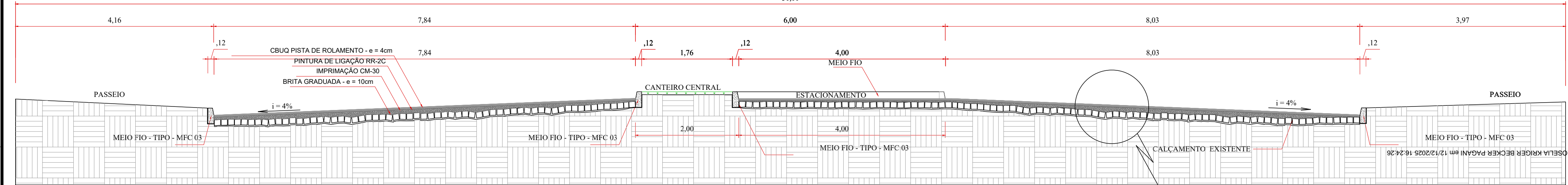

SEÇÃO 04 TRANSVERSAL TIPO

ESCALA = 1/50
AVENIDA PARANÁ

QUANTITATIVO

BRITA GRADUADA e = 0,10m x 3.616,73m² = 361,67m³
IMPRIMAÇÃO CM -30 = 3.616,73m²
PINTURA DE LIGAÇÃO = 3.616,73m²
CBUQ - PISTA DE ROLAMENTO ESPESSURA 4cm = 144,67m² x 2,518 = 364,28 Ton.

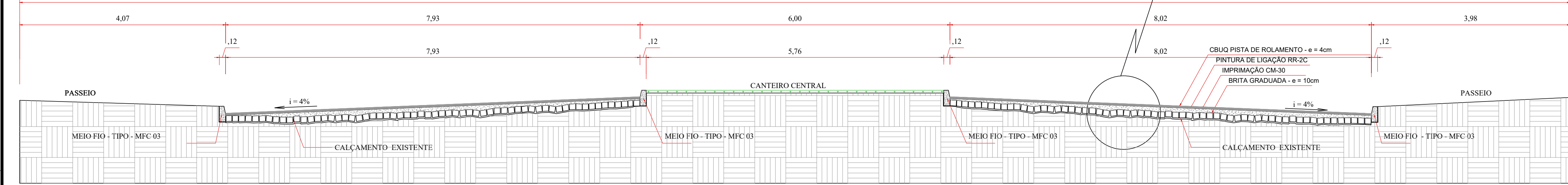
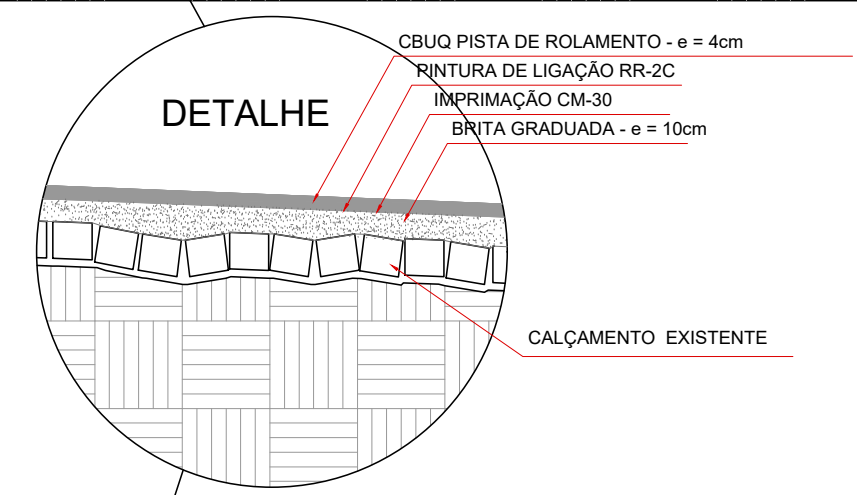

SEÇÃO 05 TRANSVERSAL TIPO

ESCALA = 1/50
AVENIDA PARANÁ

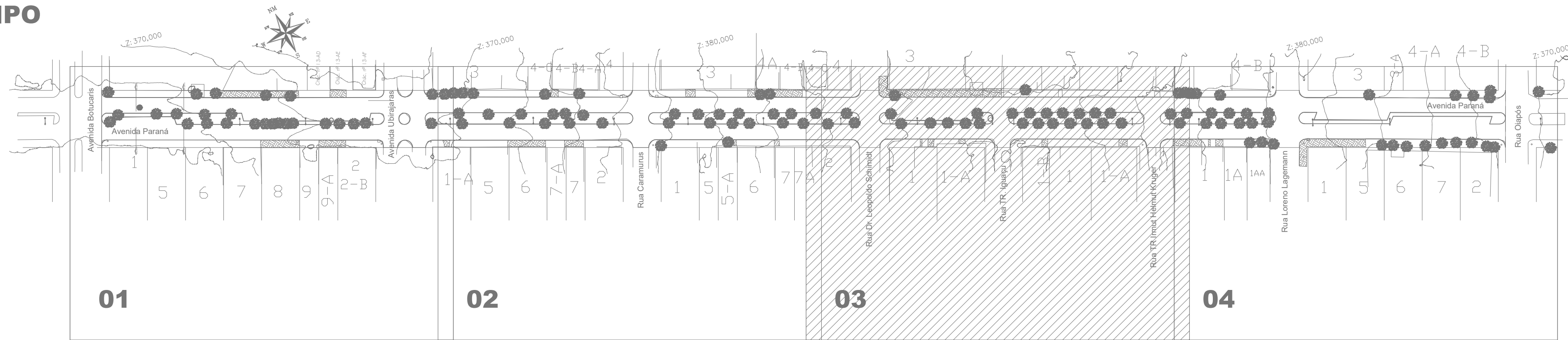

LOCALIZAÇÃO DO TRECHO

SEM ESCALA

- Legenda**
- Muros
 - Bocas de Lobo - BL
 - Pontos de Verificação - PV
 - Alinhamento de Quadra
 - Meio-Fio Existente

Revisões da Prancha			
	Comentários	Autor	Data
01	Revisão Geral	Rubens/Evandro	11/08/2025
-			

APPROVAÇÃO DO MUNICÍPIO		APPROVAÇÃO DA SAÚDE PÚBLICA	
<p>AMANDA PEREIRA DE ANDRADE Assinado de forma digital por AMANDA PEREIRA DE ANDRADE 013051832 Data: 2025.09.15 16:37:56 -03'00'</p>			

PROJETO		Município de Capanema - Paraná RECAPEAMENTO ASFÁLTICO EM CBUQ Avenida Paraná entre Avenida Botucaris e Rua Olipós - Bairro São José Operário - Capanema Pr.	
<p>CONTEÚDO: Planta Recapeamento Asfáltico, Seção Transversal 4, Seção Transversal 5, Detalhes e Resumo Quantitativos, Localização do Trecho</p>		<p>RESPONSÁVEL TÉCNICO: RUBENS LUIS ROLANDO SOUZA S133 Assinado de forma digital por RUBENS LUIS ROLANDO SOUZA S133 0363051 Data: 2025.09.15 16:41:17 -03'00'</p>	

ÁREA TOTAL: 13.744,58m²		Assinado de forma digital por NEIVOR KESSLER:74 652885920 Data: 2025.09.15 16:41:17 -03'00'	
ESCALA: Indicada		PREFEITO MUNICIPAL	

03-04	
A	

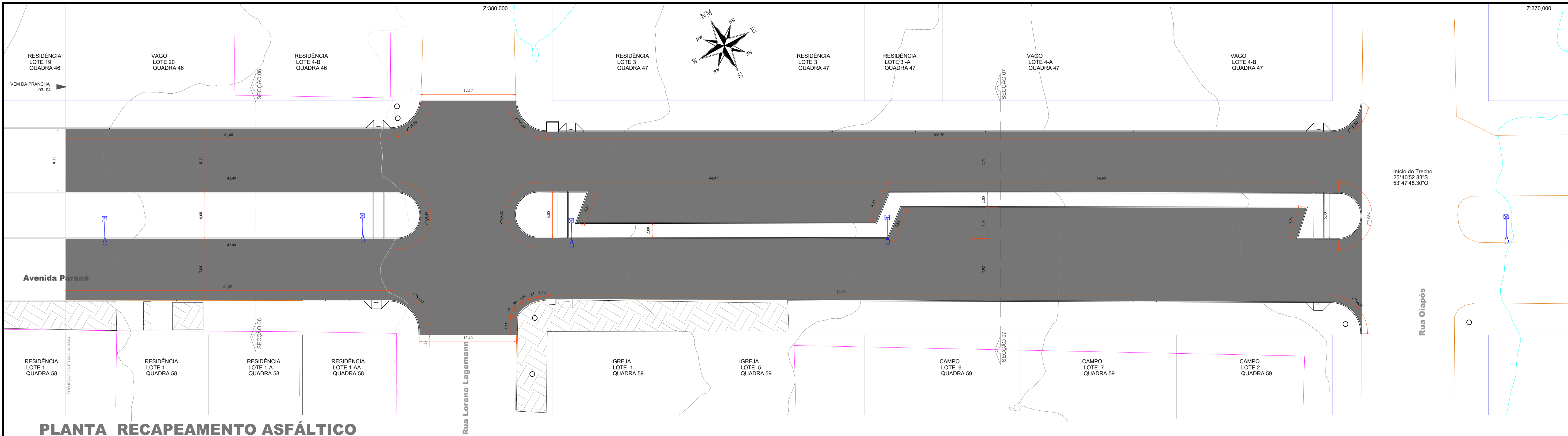

PLANTA RECAPEAMENTO ASFÁLTICO

Escala: 1/250
ÁREA PRANCHA 04-04 = 3.176,78m²

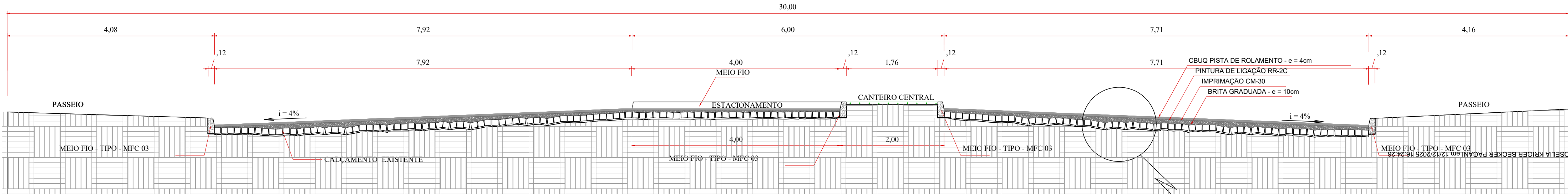

SECÇÃO 04 TRANSVERSAL TIPO

ESCALA = 1/50
AVENIDA PARANÁ

QUANTITATIVO

BRITA GRADUADA e = 0,10m x 3.176,78m² = 317,67m³
IMPRIMAÇÃO CM -30 = 3.176,78m²
PINTURA DE LIGAÇÃO = 3.176,78m²
CBUQ - PISTA DE ROLAMENTO ESPESSURA 4cm = 127,07m³ x 2,518 = 319,96 Ton.

DETALHE

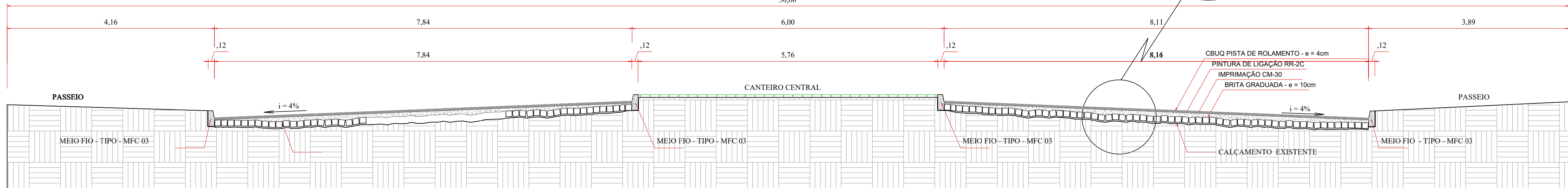
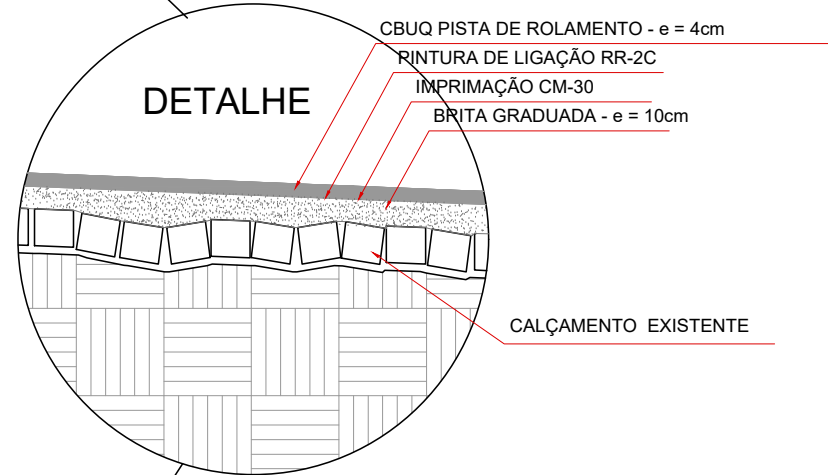

SECÇÃO 05 TRANSVERSAL TIPO

ESCALA = 1/50
AVENIDA PARANÁ

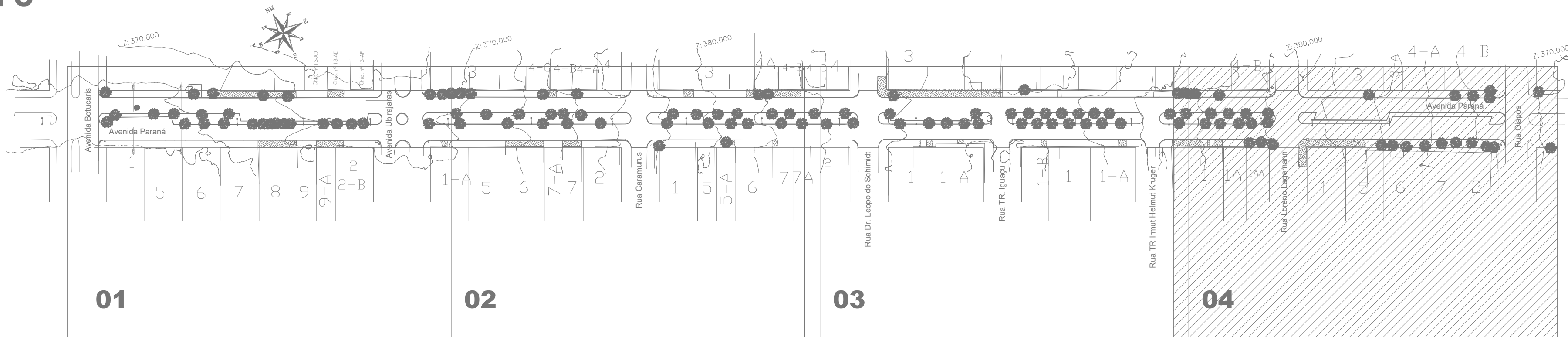

01

02

03

04

LOCALIZAÇÃO DO TRECHO
SEM ESCALA

QUANTITATIVO GERAL PRANCHAS

BRITA GRADUADA e = 0,10m x 13.744,58m² = 1.344,58m³
IMPRIMAÇÃO CM -30 = 13.744,58m²
PINTURA DE LIGAÇÃO = 13.744,58m²
CBUQ - PISTA DE ROLAMENTO ESPESSURA 4cm = 549,78m³ x 2,518 = 1.384,34 Ton.

Legenda

- Muros
- Bocas de Lobo - BL
- Pontos de Verificação - PV
- Alinhamento de Quadra
- Meio-Fio Existente

Revisões da Prancha

	Comentários	Autor	Data
01	Revisão Geral	Rubens L. Souza	11/08/2025
-	-	-	-

APPROVAÇÃO DO MUNICÍPIO	APPROVAÇÃO DA SAÚDE PÚBLICA
AMANDA PEREIRA DE ANDRADE: 01305183282	Assinado de forma digital por AMANDA PEREIRA DE ANDRADE: 01305183282

PROJETO	Município de Capanema - Paraná RECAPEAMENTO ASFÁLTICO EM CBUQ Avenida Paraná entre Avenida Botucaris e Rua Olapós - Bairro São José Operário - Capanema Pr.
CONTEÚDO	Planta Recapeamento Asfáltico, Seção Transversal 6, Seção Transversal 7, Detalhes e Resumo Quantitativos, Localização do Trecho
RESPONSÁVEL TÉCNICO	RUBENS LUIS ROLANDO SOUZA: 01333583053
ÁREA TOTAL	13.744,58m²
ESCALA	Indicada
DATA	Agosto de 2025
NEVOR KESSLER: 746528859	Assinado de forma digital por NEVOR KESSLER: 746528859
DATA	20
PREFEITO MUNICIPAL	04-04

MEMÓRIA DE CÁLCULO - PAVIMENTAÇÃO															
Item	Serviços	Unid	Est. Início	Fraç	Est. Final	Fraç	Extensão (m)	Largura (m)	Espessura (m)	Área (m²)	Volume (m³)	Massa (ton)	Densidade ou Taxa de aplicação		TOTAL
													Valor	Unid.	
1	Regularização compac.subleito	m2													11.185,56 m2
1.1	Rua Antônio Luiz Giordani	m3	0,00	0,00	2,00	1,31	41,31	7,00	-	335,24					
1.2	Rua Ulda Maria Ampessan	m3	0,00	0,00	2,00	9,34	49,34	6,00	-	346,21					
1.3	Rua Dib Mohamad Nabhan	m3	0,00	0,00	2,00	7,91	47,91	8,00	-	412,70					
1.4	Rua Valentin Saggin	m3	0,00	0,00	2,00	11,39	51,39	8,00	-	462,97					
1.5	Rua Tupi	m3	0,00	0,00	6,00	18,77	138,77	12,00	-	1.838,45					
1.6	Rua Acácia	m3	0,00	0,00	10,00	9,55	209,55	7,00	-	1.821,51					
1.7	Travessa N°2 e Rua Tupã	m3	0,00	0,00	38,00	10,88	770,88	7,00	-	4.996,69					
1.8	Travessa N°6	m3	0,00	0,00	6,00	1,04	121,04	7,00	-	971,79					
2	Sub-base de macadame seco com brita comercial														1.677,85 m3
2.1	Rua Antônio Luiz Giordani	m3	0,00	0,00	2,00	1,31	41,31	7,00	0,15	335,24	50,29				
2.2	Rua Ulda Maria Ampessan	m3	0,00	0,00	2,00	9,34	49,34	6,00	0,15	346,21	51,93				
2.3	Rua Dib Mohamad Nabhan	m3	0,00	0,00	2,00	7,91	47,91	8,00	0,15	412,70	61,91				
2.4	Rua Valentin Saggin	m3	0,00	0,00	2,00	11,39	51,39	8,00	0,15	462,97	69,45				
2.5	Rua Tupi	m3	0,00	0,00	6,00	18,77	138,77	12,00	0,15	1.838,45	275,77				
2.6	Rua Acácia	m3	0,00	0,00	10,00	9,55	209,55	7,00	0,15	1.821,51	273,23				
2.7	Travessa N°2 e Rua Tupã	m3	0,00	0,00	38,00	10,88	770,88	7,00	0,15	4.996,69	749,50				
2.8	Travessa N°6	m3	0,00	0,00	6,00	1,04	121,04	7,00	0,15	971,79	145,77				
3	Base de brita graduada com brita comercial														1.589,75 m3
3.1	Rua Antônio Luiz Giordani	m3	0,00	0,00	2,00	1,31	41,31	7,50	0,08	335,24	26,82				47,32 m3
								7,00	0,07	292,80	20,50				
3.2	Rua Ulda Maria Ampessan	m3	0,00	0,00	2,00	9,34	49,34	6,50	0,08	346,21	27,70				48,47 m3
								6,00	0,07	296,69	20,77				
3.3	Rua Dib Mohamad Nabhan	m3	0,00	0,00	2,00	7,91	47,91	8,50	0,08	412,70	33,02				58,63 m3
								8,00	0,07	365,82	25,61				
3.4	Rua Valentin Saggin	m3	0,00	0,00	2,00	11,39	51,39	8,50	0,08	462,97	37,04				65,95 m3
								8,00	0,07	412,99	28,91				
3.5	Rua Tupi	m3	0,00	0,00	6,00	18,77	138,77	12,50	0,08	1.838,45	147,08				265,62 m3
								12,00	0,07	1.693,40	118,54				
3.6	Rua Acácia	m3	0,00	0,00	10,00	9,55	209,55	7,50	0,08	1.821,51	145,72				258,56 m3
								7,00	0,07	1.611,94	112,84				
3.7	Travessa N°2 e Rua Tupã	m3	0,00	0,00	38,00	10,88	770,88	7,50	0,08	4.996,69	399,74				709,74 m3
								7,00	0,07	4.428,64	310,00				
3.8	Travessa N°6	m3	0,00	0,00	6,00	1,04	121,04	7,50	0,08	971,79	77,74				135,46 m3
								7,00	0,07	824,52	57,72				

4	Imprimação com emulsão asfáltica / Pintura de ligação														9.926,80 m2
4.1	Rua Antônio Luiz Giordani	m2	0,00	0,00	2,00	1,31	41,31	7,00	-	292,80					
4.2	Rua Ulda Maria Ampessan	m2	0,00	0,00	2,00	9,34	49,34	6,00	-	296,69					
4.3	Rua Dib Mohamad Nabhan	m2	0,00	0,00	2,00	7,91	47,91	8,00	-	365,82					
4.4	Rua Valentin Saggin	m2	0,00	0,00	2,00	11,39	51,39	8,00	-	412,99					
4.5	Rua Tupi	m2	0,00	0,00	6,00	18,77	138,77	12,00	-	1.693,40					
4.6	Rua Acácia	m2	0,00	0,00	10,00	9,55	209,55	7,00	-	1.611,94					
4.7	Travessa Nº2 e Rua Tupã	m2	0,00	0,00	38,00	10,88	770,88	7,00	-	4.428,64					
4.8	Travessa Nº6	m2	0,00	0,00	6,00	1,04	121,04	7,00	-	824,52					
5	Concreto asfáltico														1.240,86 ton
5.1	Rua Antônio Luiz Giordani	ton	0,00	0,00	2,00	1,31	41,31	7,00	0,05	292,80	14,64	36,60	2,50	ton/m3	
5.2	Rua Ulda Maria Ampessan	ton	0,00	0,00	2,00	9,34	49,34	6,00	0,05	296,69	14,83	37,09	2,50		
5.3	Rua Dib Mohamad Nabhan	ton	0,00	0,00	2,00	7,91	47,91	8,00	0,05	365,82	18,29	45,73	2,50		
5.4	Rua Valentin Saggin	ton	0,00	0,00	2,00	11,39	51,39	8,00	0,05	412,99	20,65	51,62	2,50		
5.5	Rua Tupi	ton	0,00	0,00	6,00	18,77	138,77	12,00	0,05	1.693,40	84,67	211,68	2,50		
5.6	Rua Acácia	ton	0,00	0,00	10,00	9,55	209,55	7,00	0,05	1.611,94	80,60	201,49	2,50		
5.7	Travessa Nº2 e Rua Tupã	ton	0,00	0,00	38,00	10,88	770,88	7,00	0,05	4.428,64	221,43	553,58	2,50		
5.8	Travessa Nº6	ton	0,00	0,00	6,00	1,04	121,04	7,00	0,05	824,52	41,23	103,07	2,50		
6	Fornecimento de CAP 50/70	ton								9.926,80	496,34	1.240,86	5,30	%	65,77 ton
7	Fornecimento de EAI	ton								9.926,80			1,10	l/m2	10,92 ton
8	Fornecimento de RR-1C	ton								9.926,80			0,50	l/m2	4,96 ton

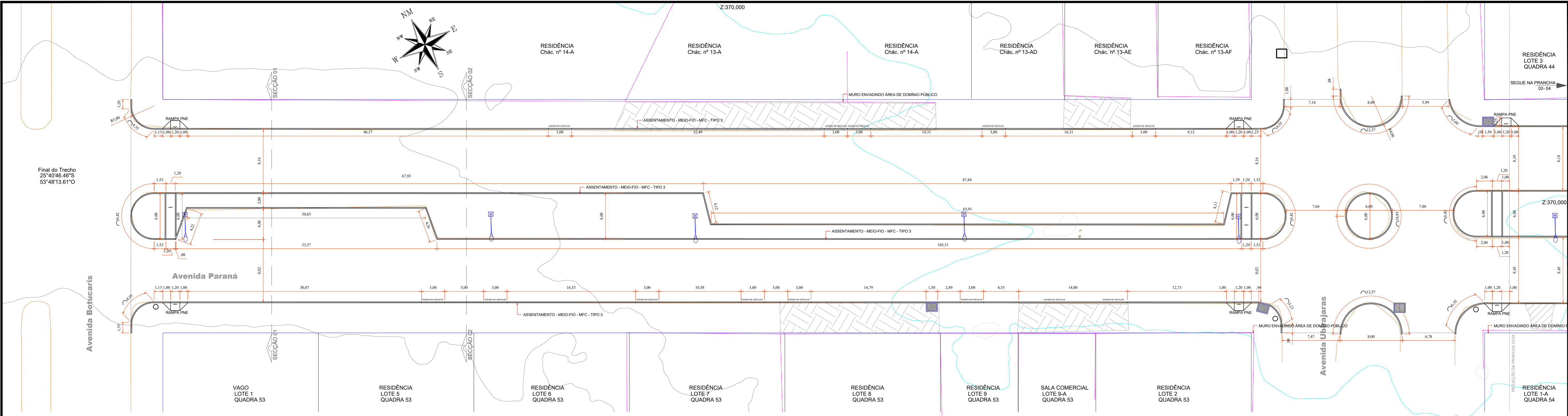

PLANTA ASSENTAMENTO DE MEIO-FIO
Escala: 1/250

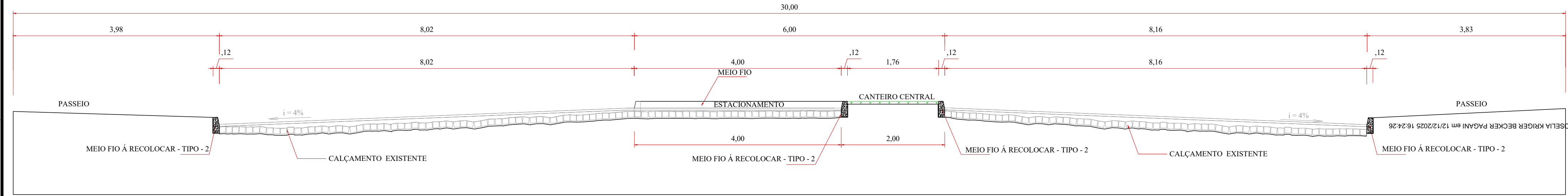

SECÇÃO 01 TRANSVERSAL TIPO
REMOÇÃO E ASSENTAMENTO DE MEIO-FIO
ESCALA = 1/50
AVENIDA PARANÁ

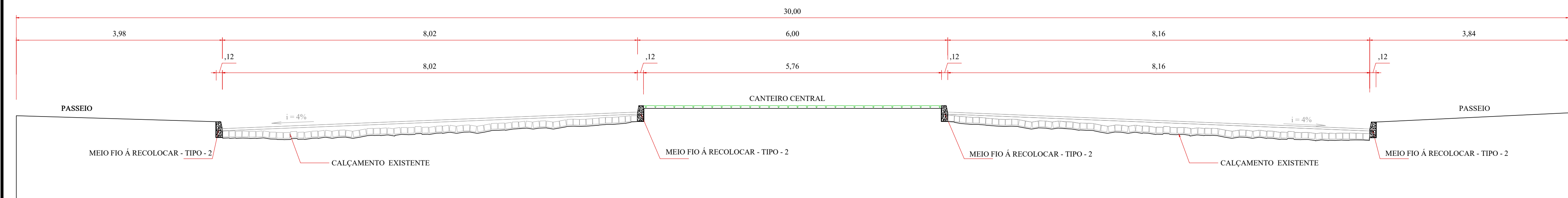

SECÇÃO 02 TRANSVERSAL TIPO
REMOÇÃO E ASSENTAMENTO DE MEIO-FIO
ESCALA = 1/50
AVENIDA PARANÁ

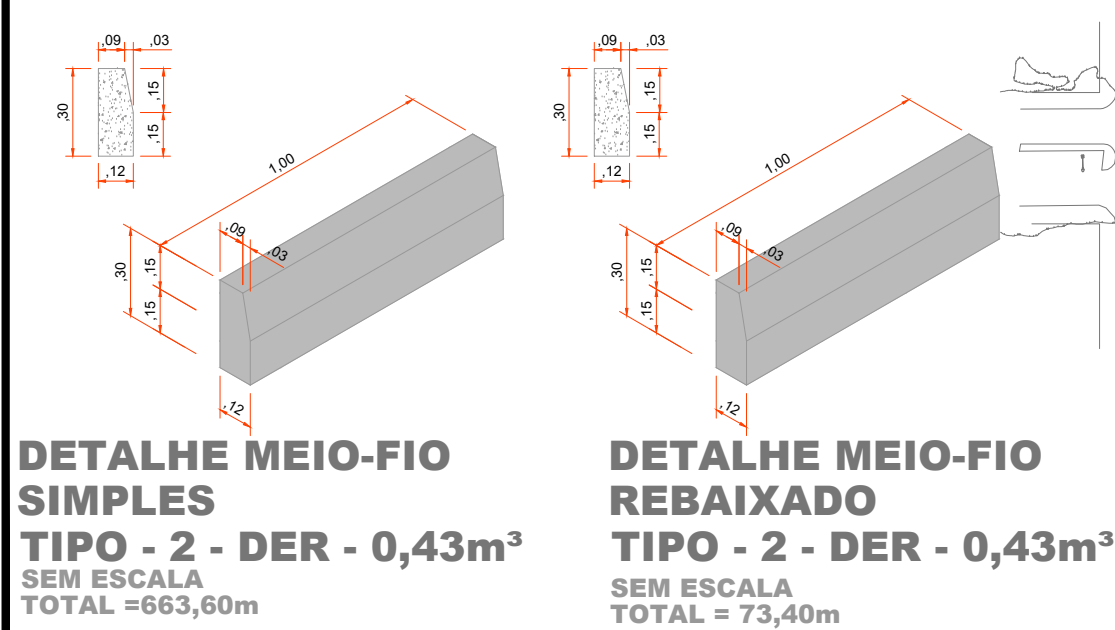

TIPO - 2 - DER -SIMPLES/REBAIXADO - 0,43m³
(CALÇADAS, RAMPAS E ACESSO DE VEÍCULOS)
SUB-TOTAL PRANCHA 01- 04 = 737,00m

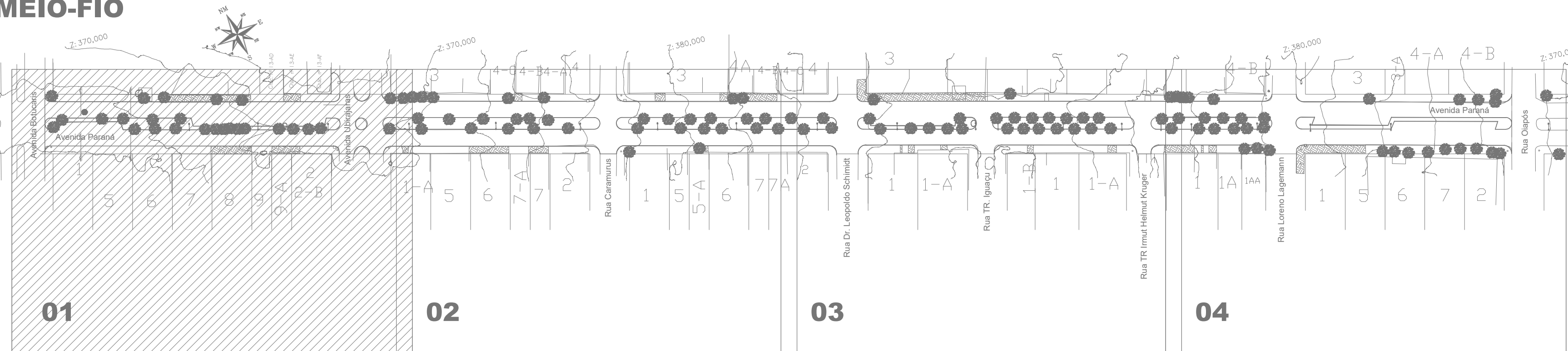

LOCALIZAÇÃO DO TRECHO
SEM ESCALA

- Legenda
- Muros
 - Bocas de Lobo - BL
 - Pontos de Verificação - PV
 - Alinhamento de Quadra
 - Meio-Fio Existente

Revisões da Prancha			
	Comentários	Autor	Data
01	Revisão Geral	Rubens Evandro	11/08/2025
02	Revisão Geral 2	Rubens Evandro	05/09/2025
APPROVAÇÃO DO MUNICÍPIO		APPROVAÇÃO DA SAÚDE PÚBLICA	



Autenticidade: ME4X537CZZX782RZU - Validação pelo link: <https://caparemaprscop.equipiano.com.br:7575/tramitacaoPProcesso/#/consulta-anexo-assinado/entidade/50> - Impresso por ROSELIA KRIGER BECKER PAGANI em 12/12/2025 16:24:26

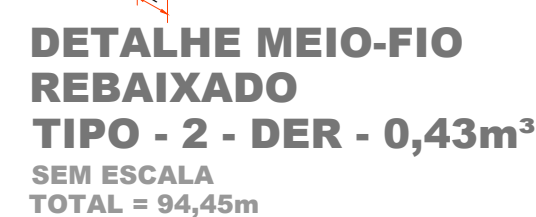

TIPO - 2 - DER -SIMPLES/REBAIXADO - 0,43m³
(CALÇADAS, RAMPAS E ACESSO DE VEÍCULOS)
 SUB-TOTAL PRANCHA 02- 04 = 783,82m



- Legenda**
- Muros
 - Bocas de Lobo - BL
 - Pontos de Verificação - PV
 - Alinhamento de Quadra
 - Meio-Fio Existente

APPROVAÇÃO DO MUNICÍPIO		APPROVAÇÃO DA SAÚDE PÚBLICA		
PROJETO				
PROJETO ASSENTAMENTO DE MEIO-FIO DE CONCRETO				
<div><div><div><div>COPIA</div><div>Município de Capanema - Pará</div><div>RECAPEAMENTO ASFÁLTICO EM CBUQ</div><div>Avenida Paraná entre Avenida Botucaris e Rua Olíope - Bairro São José Operário - Capanema Pr.</div></div></div></div>				
CONTÉUDO		LOGRADOURO		
<p>Planta Assentamento de Meio - Fio, Seção Transversal 3, Detalhes e Resumo Quantitativos, Localização do Trecho</p>		Avenida Paraná		
		GEOPREFERÊNCIA		
		Ponto		
		Fim		
		Nº CHACOTE	Nº SEQUENCIADA	SETOR
		*	*	S.E.
		BARRIO/LOCALIDADE		DESENHISTA
		Bairro São José Operário		EVANDRO CESAR MALINSKI
RESPONSÁVEL TÉCNICO		ÁREA TOTAL		PRONCHAL
RUBENS LUIS ROLANDO		13.744,58m²		
Assinado por: RUBENS LUIS ROLANDO		Escala:		
SOUZA-5113388 SOUZA-511688603		Indicada		
83053		Data: 2023-08-15		02-04
2023-08-15		Data:		
15/08/2023		Data:		
RUBENS L. R. SOUZA		PREFEITO MUNICIPAL		
CREA RS-88296-D				
ENGENHEIRO CIVIL E DE SEGURANÇA DO TRABALHO				

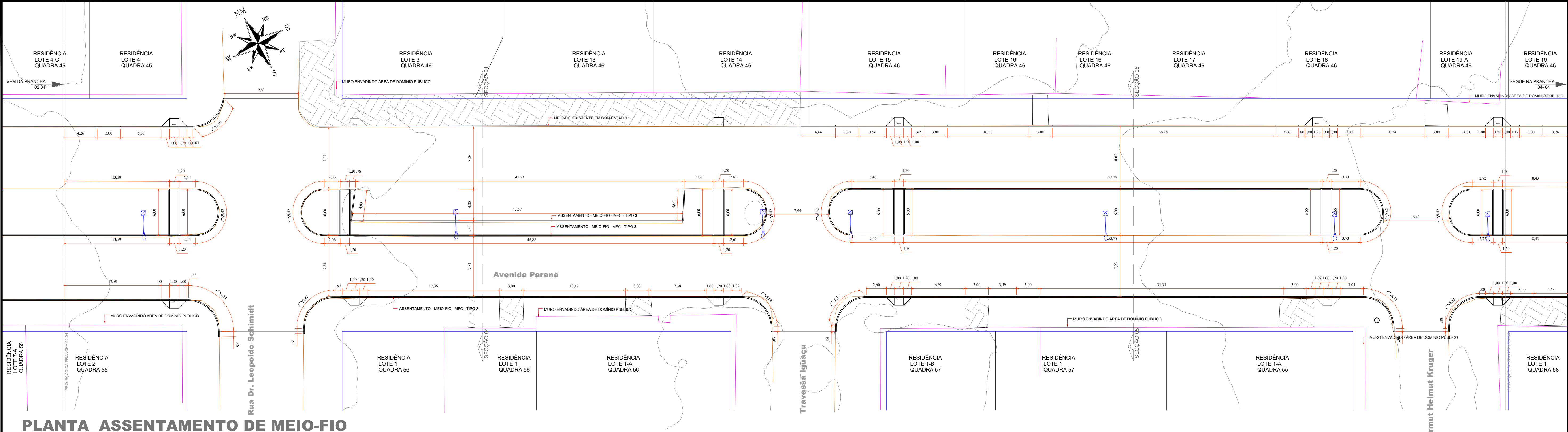

PLANTA ASSENTAMENTO DE MEIO-FIO
Escala: 1/250

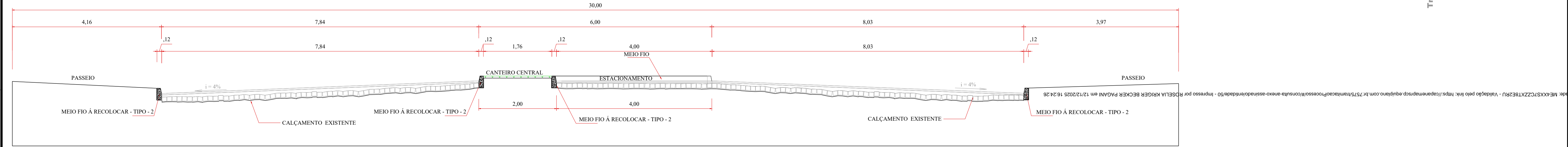

SECÇÃO 04 TRANSVERSAL TIPO
REMOÇÃO E ASSENTAMENTO DE MEIO-FIO
ESCALA = 1/50
AVENIDA PARANÁ

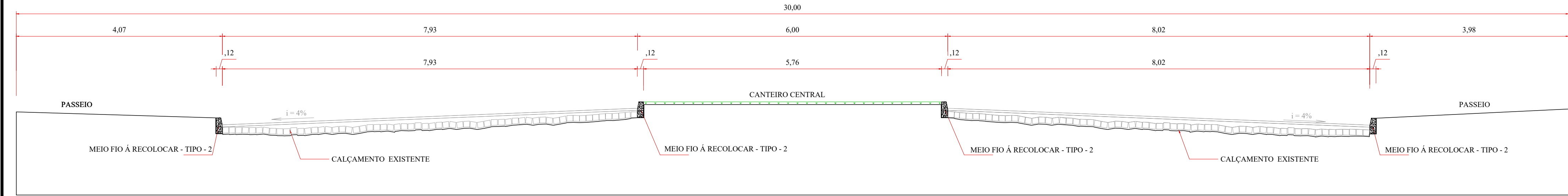

SECÇÃO 05 TRANSVERSAL TIPO
REMOÇÃO E ASSENTAMENTO DE MEIO-FIO
ESCALA = 1/50
AVENIDA PARANÁ

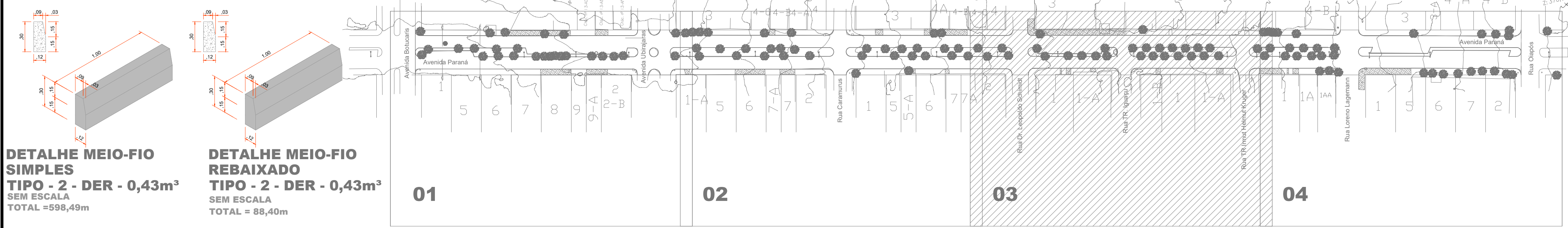

DETALHE MEIO-FIO SIMPLES
TIPO - 2 - DER - 0,43m³
SEM ESCALA
TOTAL = 598,49m

DETALHE MEIO-FIO REBAIXADO
TIPO - 2 - DER - 0,43m³
SEM ESCALA
TOTAL = 88,40m

TIPO - 2 - DER - SIMPLES/REBAIXADO - 0,43m³
(CALÇADAS, RAMPAS E ACESSO DE VEÍCULOS)
SUB-TOTAL PRANCHA 03- 04 = 686,89m

LOCALIZAÇÃO DO TRECHO
SEM ESCALA

- Legenda**
- Muros
 - Bocas de Lobo - BL
 - Pontos de Verificação - PV
 - Alinhamento de Quadra
 - Meio-Fio Existente

APPROVAÇÃO DO MUNICÍPIO		APPROVAÇÃO DA SAÚDE PÚBLICA	
PROJETO: PROJETO ASSENTAMENTO DE MEIO-FIO DE CONCRETO			
Município de Capanema - Paraná			
RECAPEAMENTO ASFÁLTICO EM CBUQ			
Avenida Paraná entre Avenida Botucaris e Rua Olíopes - Bairro São José Operário - Capanema Pr.			
RESPONSÁVEL TÉCNICO: RUBENS LUIS ROLANDO		ÁREA TOTAL: 13.744,58m²	
SOUZA A513358830		ESCALA: indicada	
ENGENHEIRO CIVIL E DE SEGURANÇA DO TRABALHO		Agosto de 2025	
CONTEÚDO: Avenida Paraná		PREFEITO MUNICIPAL	
Planta Assentamento de Meio - Fio, Seção Transversal 4, Seção Transversal 5, Detalhes e Resumo Quantitativos, Localização do Trecho		03-04	

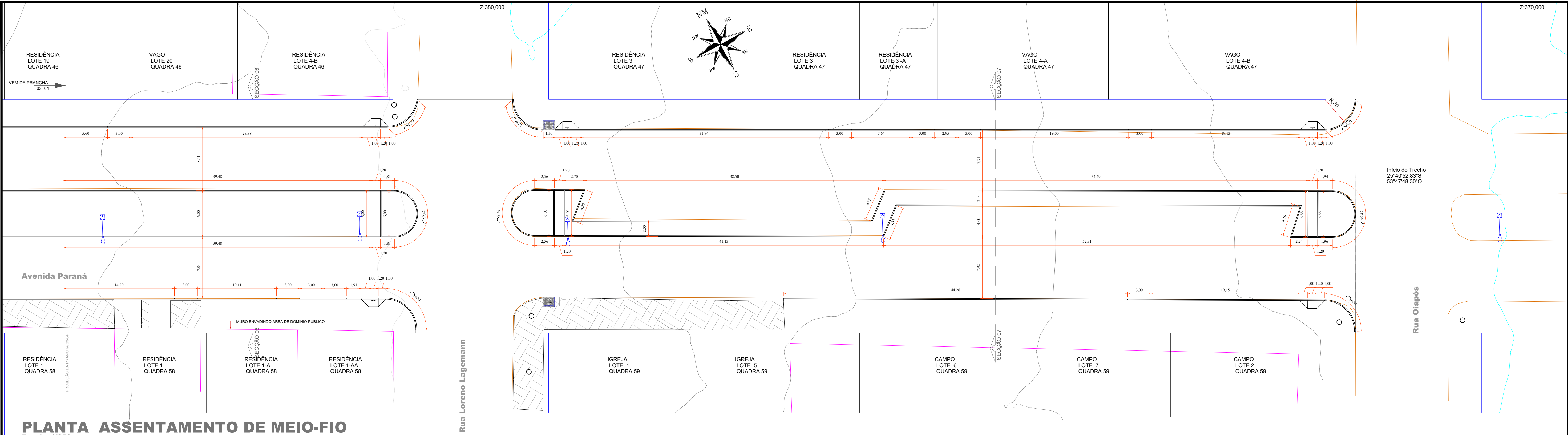

PLANTA ASSENTAMENTO DE MEIO-FIO
Escala: 1/250

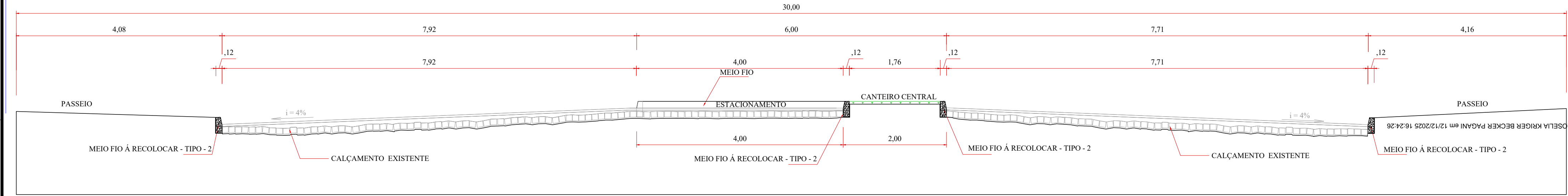

MEIO-FIO TIPO - 2 - SIMPLES/REBAIXADO
(CALÇADAS, RAMPAS E ACESSO DE VEÍCULOS)
TOTAL GERAL = 2.770,72m

SECÇÃO 04 TRANSVERSAL TIPO
REMOÇÃO E ASSENTAMENTO DE MEIO-FIO
ESCALA = 1/50
AVENIDA PARANÁ

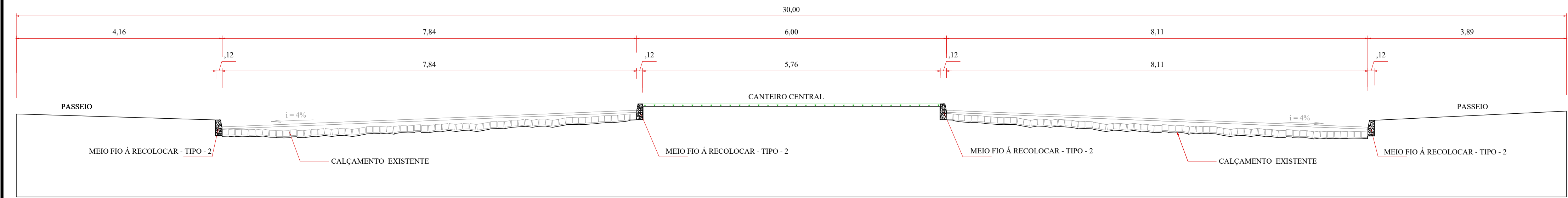

SECÇÃO 05 TRANSVERSAL TIPO
REMOÇÃO E ASSENTAMENTO DE MEIO-FIO
ESCALA = 1/50
AVENIDA PARANÁ

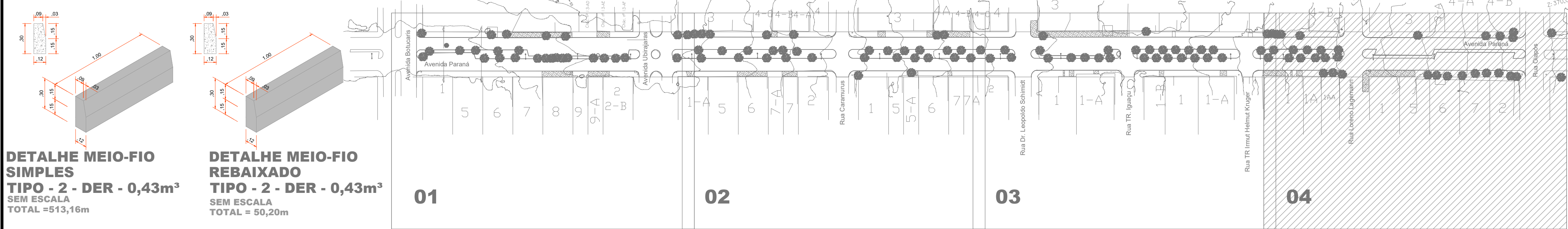

DETALHE MEIO-FIO
SIMPLES
TIPO - 2 - DER - 0,43m³
SEM ESCALA
TOTAL = 513,16m

DETALHE MEIO-FIO
REBAIXADO
TIPO - 2 - DER - 0,43m³
SEM ESCALA
TOTAL = 50,20m

TIPO - 2 - DER - SIMPLES/REBAIXADO - 0,43m³
(CALÇADAS, RAMPAS E ACESSO DE VEÍCULOS)
SUB-TOTAL PRANCHA 04- 04 = 563,36m

LOCALIZAÇÃO DO TRECHO
SEM ESCALA

- Legenda
- Muros
 - Bocas de Lobo - BL
 - Pontos de Verificação - PV
 - Alinhamento de Quadra
 - Meio-Fio Existente

APPROVAÇÃO DO MUNICÍPIO		APPROVAÇÃO DA SAÚDE PÚBLICA	
PROJETO: PROJETO ASSENTAMENTO DE MEIO-FIO DE CONCRETO			
Município de Capanema - Paraná			
RECAPEAMENTO ASFÁLTICO EM CBUQ			
Avenida Paraná entre Avenida Botucaris e Rua Olapós - Bairro São José Operário - Capanema Pr.			
CONTEÚDO: Planta Assentamento de Meio - Fio, Seção Transversal 6, Seção Transversal 7, Detalhes e Resumo Quantitativos, Localização do Trecho		ÁREA TOTAL: 13.744,58m²	
RESPONSÁVEL TÉCNICO: RUBENS LUIS ROLANDO SOUZA S133588030		ESCALA: Indicada	
RUBENS L.R. SOUZA CREA RS-88296-D ENGENHEIRO CIVIL E DE SEGURANÇA DO TRABALHO		Agosto de 2025	
PREFEITO MUNICIPAL		04-04	



Escala: 1/500
ÁREA TOTAL = 2.815,31m²



SEM ESCALA
RUA MARANHÃO 1 Área = 1.278,91m²
TOTAL = 218.06m



MEIO-FIO TIPO - 2
TOTAL = 218,06m



SEM ESCALA
RUA MARANHÃO 2 Área = 1.536,40m²
TOTAL = 189.04m



MEIO-FIO TIPO - 2
TOTAL = 58,60m

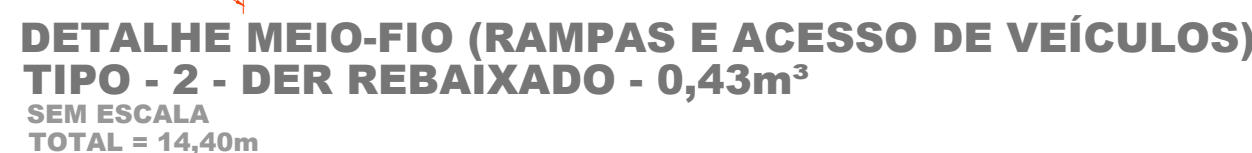

DETALHE MEIO-FIO (RAMPAS E ACESSO DE VEÍCULOS)
TIPO - 2 - DER REBAIXADO - 0,43m³
 SEM ESCALA
 TOTAL = 14,40m



DETALHE MEIO-FIO
TIPO - 2 - DER - 0,42m³
 SEM ESCALA
 TOTAL = 104,04m



DETALHE MEIO-FIO (RAMPAS E ACESSO DE VEÍCULOS)
TIPO - 2 - DER REBAIXADO - 0,42m³
 SEM ESCALA
 TOTAL = 26,40m

MEIO-FIO TIPO - 2
TOTAL = 130,44m

Revisões da Prancha			
-	Comentários	Autor	Data
01	Revisão Geral	Rubens/Evandro	26/06/2025
+
APROVAÇÃO DO MUNICÍPIO		APROVAÇÃO DA SAÚDE PÚBLICA	
</			

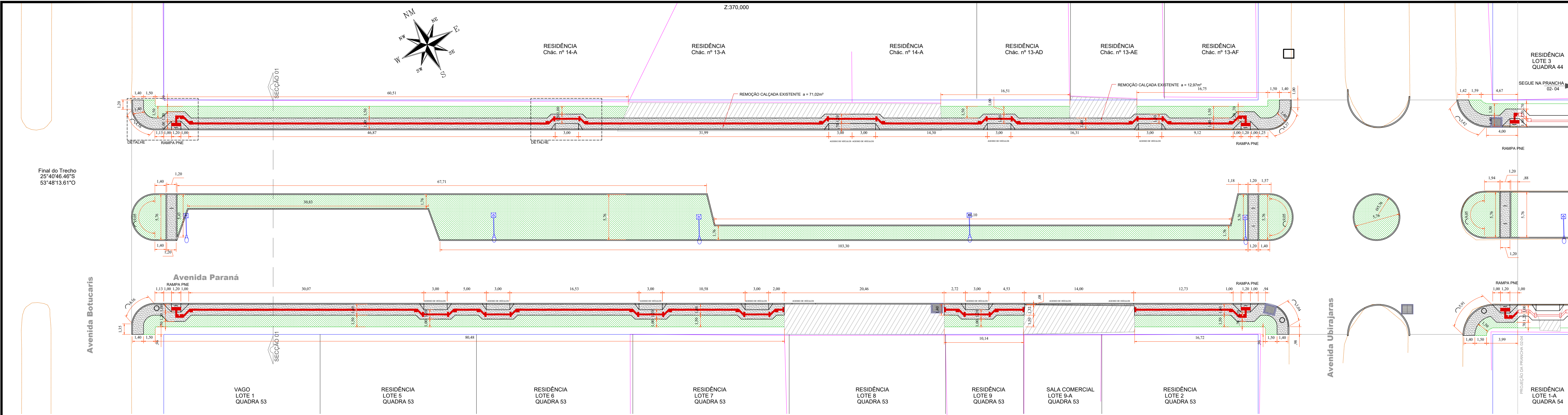

PLANTA CALÇADAS

Escala: 1/250

Área de Calçadas + Rampas : 451,31m²
Área de Grama : 786,18m²
Área Total Grama + Calçadas + Rampas : 1.237,49m²

Pavers

Paver Tátil Direcional : 46,65m²
Paver Tátil Alerta : 10,80m²
Total : 57,45m²

REMOÇÃO CALÇADA EXISTENTE
a = 83,99m²

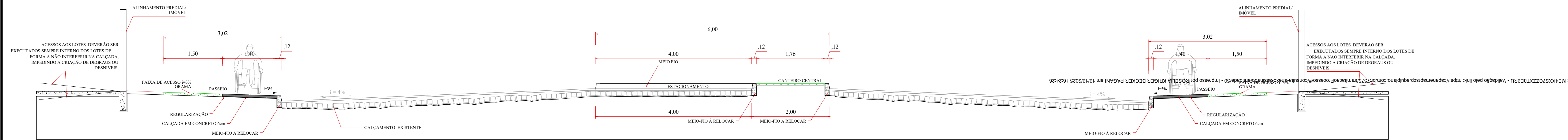

SEÇÃO 01 TRANSVERSAL TIPO CALÇADA

ESCALA = 1/50
AVENIDA PARANÁ

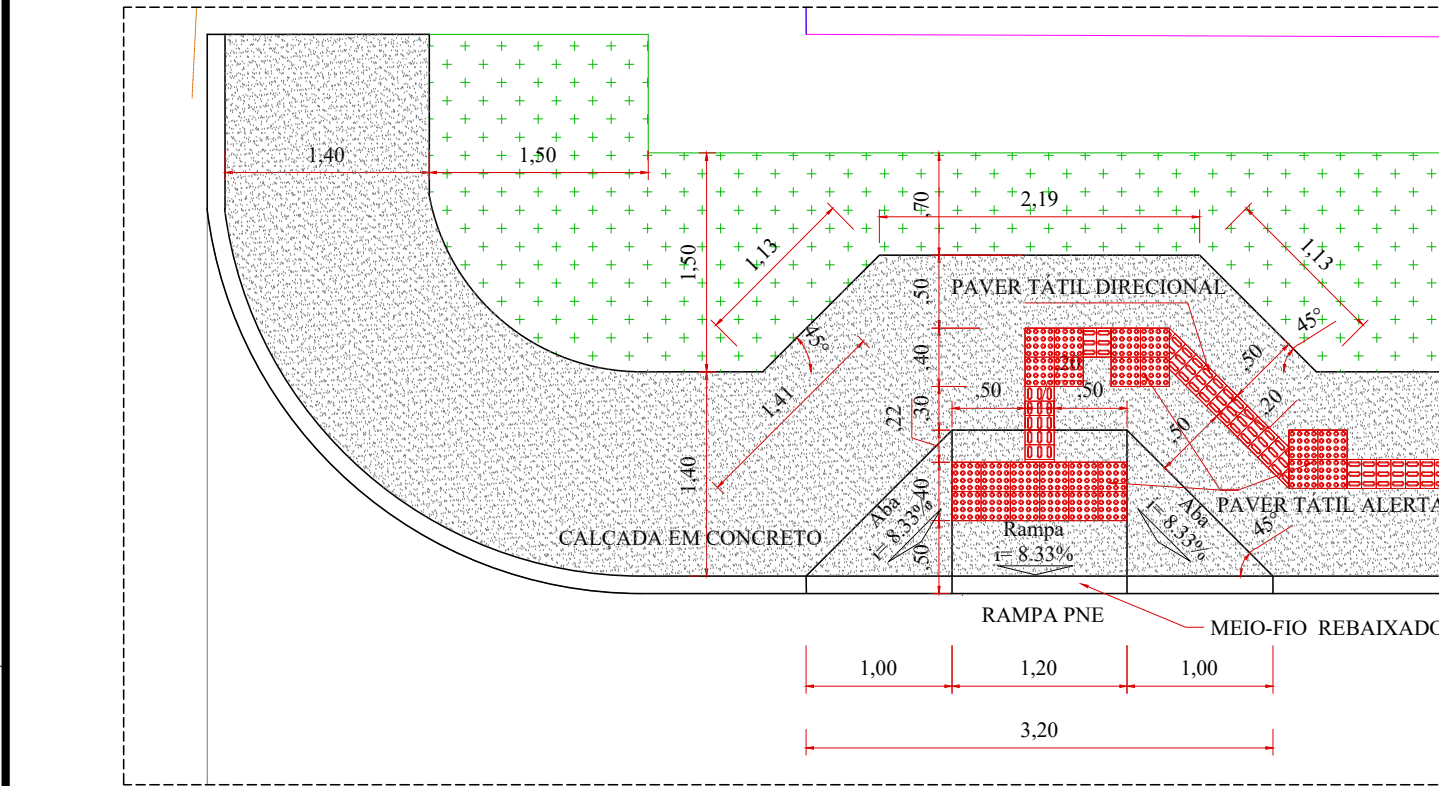

DETALHE

ESCALA = 1/50

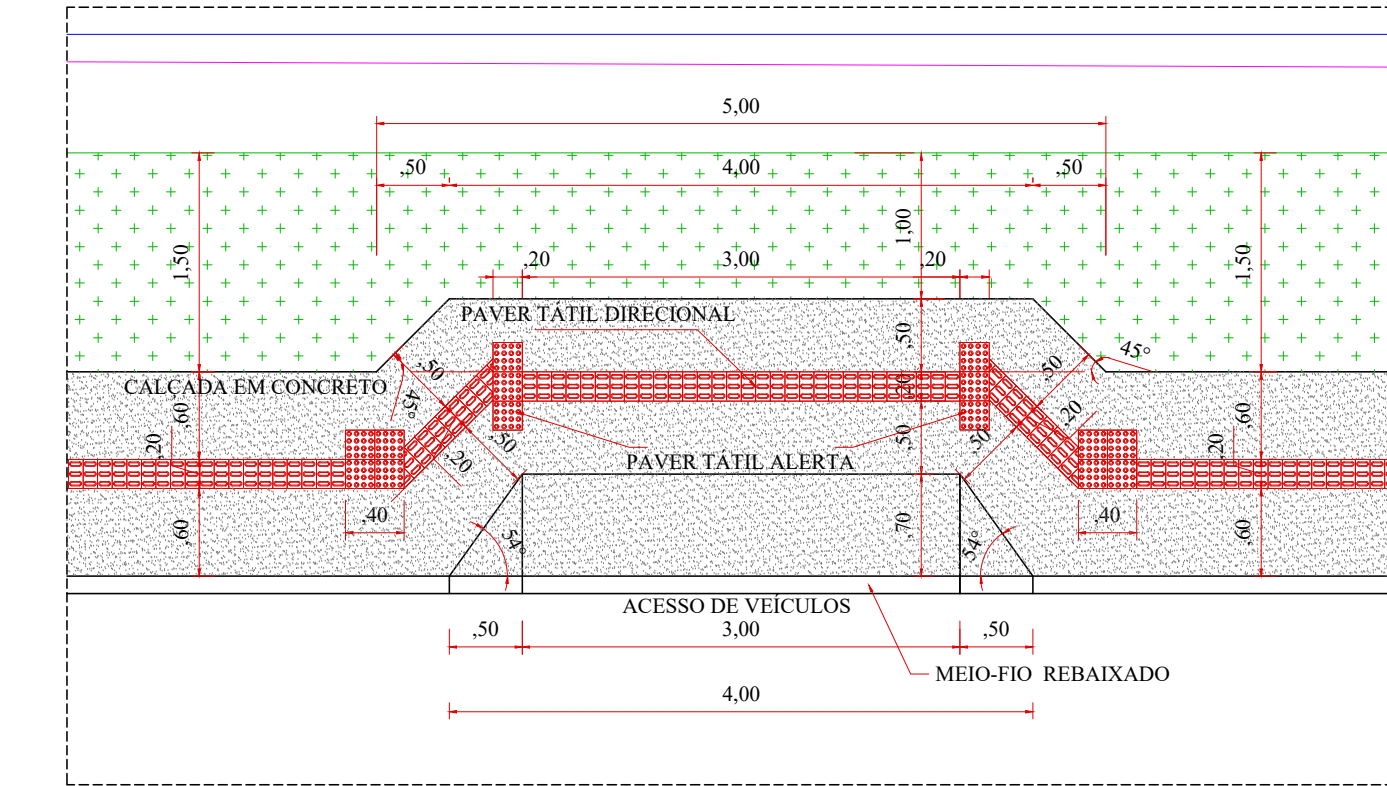

DETALHE

ESCALA = 1/50

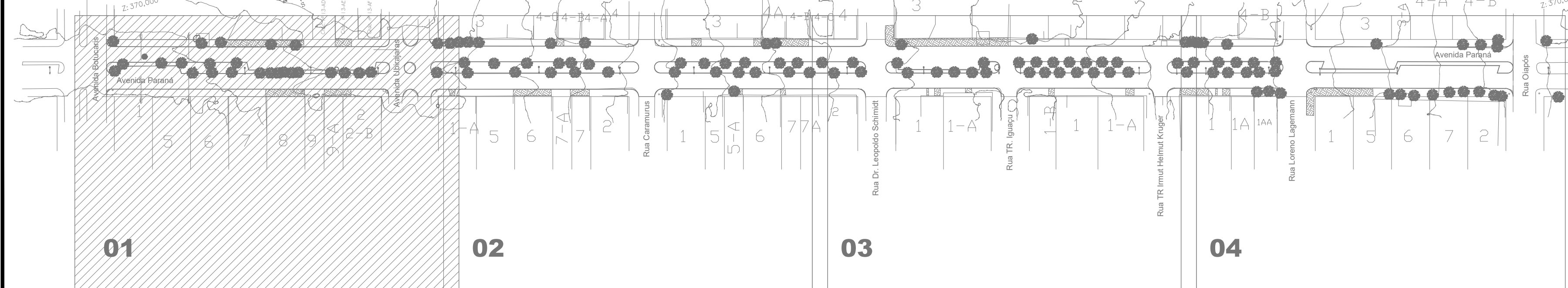

LOCALIZAÇÃO DO TRECHO SEM ESCALA

Legenda

- Muros
- Bocas de Lobo - BL
- Pontos de Verificação - PV
- Alinhamento de Quadra
- Meio-Fio Existente

Revisões da Prancha			
	Comentários	Autor	Data
01	Revisão Geral	Rubens/Evandro	11/08/2025
02	Revisão Geral	Rubens/Evandro	12/09/2025
APPROVAÇÃO DO MUNICÍPIO			
APPROVAÇÃO DA SAÚDE PÚBLICA			
PROJETO DE URBANIZAÇÃO DE CALÇADAS			
Município de Capanema - Paraná			
RECAPEAMENTO ASFÁLTICO EM CBUQ			
Avenida Paraná entre Avenida Botucaris e Rua Olipões - Bairro São José Operário - Capanema Pr.			
CONTEÚDO			
Planta Calçadas, Seção Transversal 04 Tipo Calçada, Detalhes, Quantitativos e Localização do Trecho			
RESPONSÁVEL TÉCNICO			
RUBENS LUIS ROLANDO SOUZA-51335			
RUBENS L.R. SOUZA CREA RS-88296-D			
ENGENHEIRO CIVIL E DE SEGURANÇA DO TRABALHO			
ÁREA TOTAL			
13.744,58m²			
ESCALA			
Indicada			
DATA			
Setembro 2025			
PRONTO			
01-04			

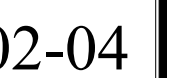

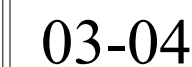

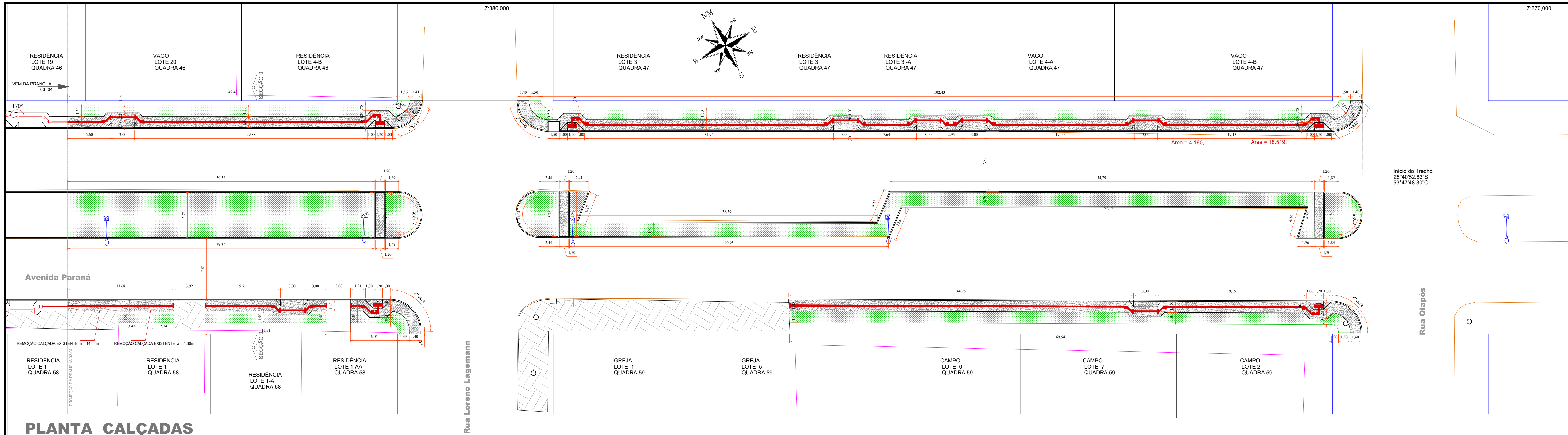

PLANTA CALÇADAS

Escala: 1/250

Área de Calçadas + Rampas : 426,73m²
Área de Grama : 833,11m²
Área Total Grama + Calçadas + Rampas : 1.259,48m²

Pavers

Paver Tátil Direcional : 45,95m²
Paver Tátil Alerta : 9,32m²
Total : 55,27m²

REMOÇÃO CALÇADA EXISTENTE
a = 15,94m²

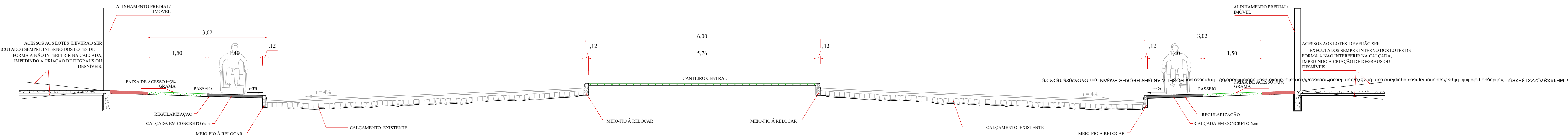

SECÇÃO 04 TRANSVERSAL TIPO CALÇADA

ESCALA = 1/50
AVENIDA PARANÁ

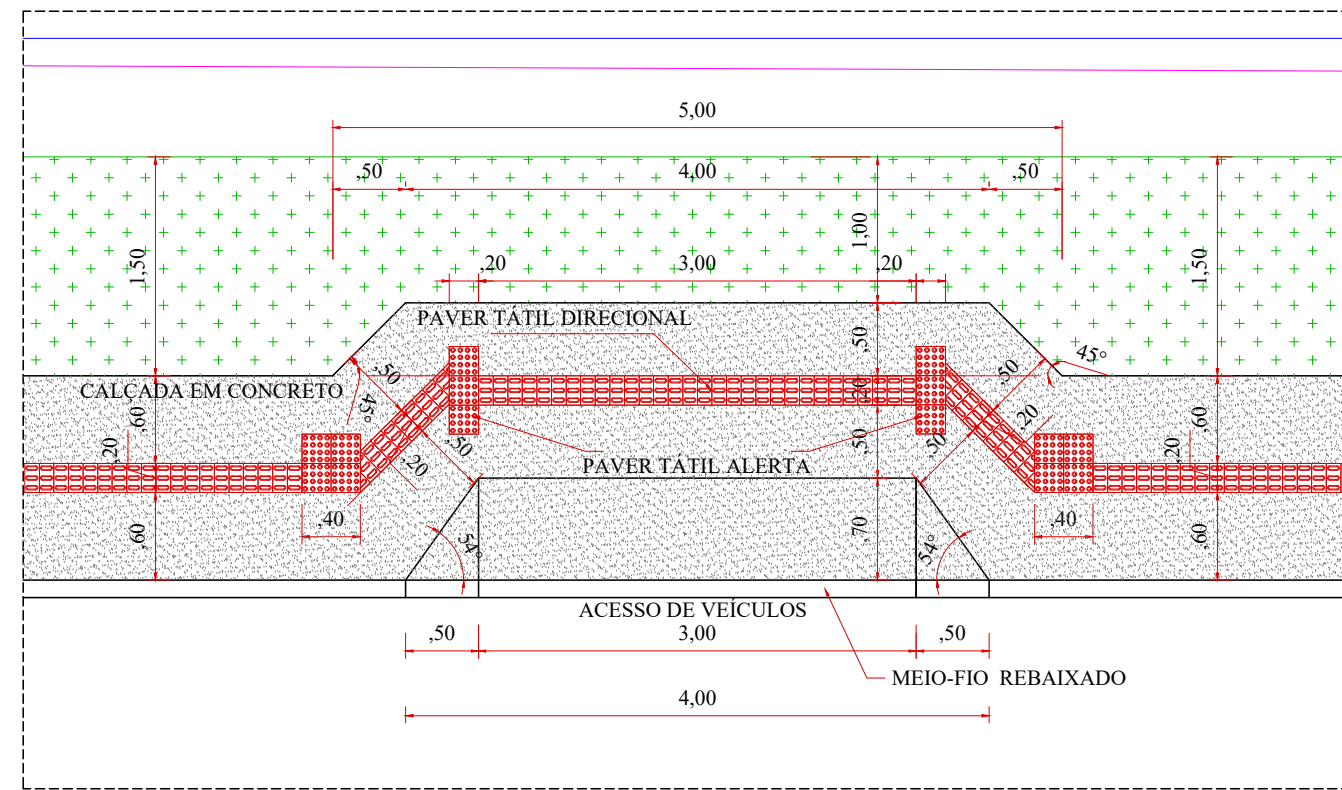
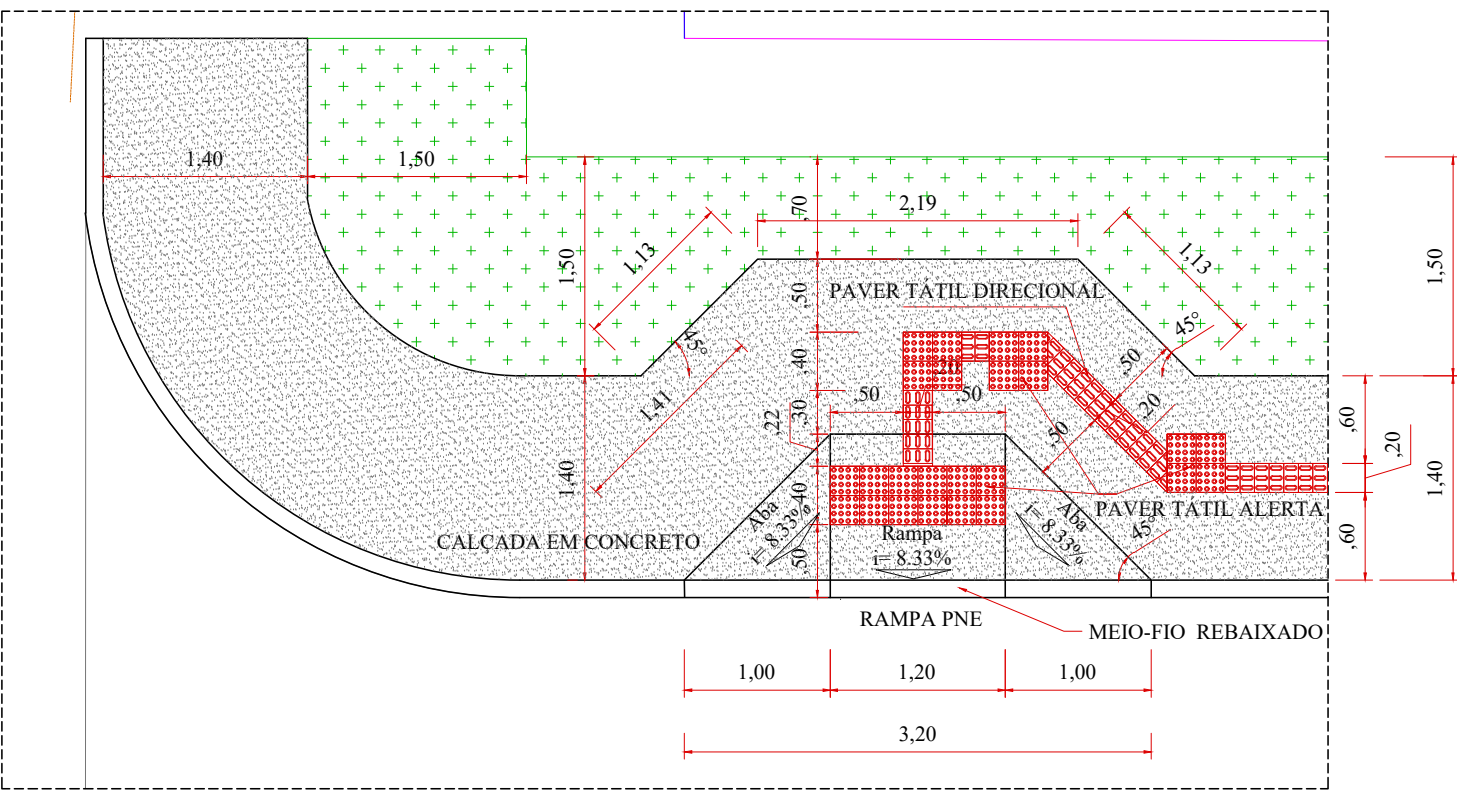

Legenda

- Muros
- Bocas de Lobo - BL
- Pontos de Verificação - PV
- Alinhamento de Quadra
- Meio-Fio Existente

Quantitativos

Área de Calçadas + Rampas : 1.933,37m²
Área de Grama : 4.097,34m²
Área Total Grama + Calçadas + Rampas : 6.030,71m²

Paver Tátil Direcional : 196,09m²
Paver Tátil Alerta : 51,43m²
Total : 247,52m²

REMOÇÃO CALÇADA EXISTENTE : 261,48m²

LOCALIZAÇÃO DO TRECHO

SEM ESCALA

APPROVAÇÃO DO MUNICÍPIO		APPROVAÇÃO DA SAÚDE PÚBLICA	
PROJETO DE URBANIZAÇÃO DE CALÇADAS			
Município de Capanema - Paraná			
RECAPEAMENTO ASFÁLTICO EM CBUQ			
Avenida Paraná entre Avenida Botucaris e Rua Olapós - Bairro São José Operário - Capanema Pr.			
RESPONSÁVEL TÉCNICO		ÁREA TOTAL	
RUBENS LUIS ROLANDO SOUZA S13358 83053		1.933,37m ²	
RUBENS L.R. SOUZA CREA RS-88296-D		ESCALA	
ENGENHEIRO CIVIL E DE SEGURANÇA DO TRABALHO		Indicada	
Data		Setembro 2025	
Projeto		04-04	



Autenticidade: ME4XXS7CZZXT8E2RU - Validação pelo link: <https://capenemapi.rscf.equipiano.com.br:7575/tramitacaoProcesso/#/consulta-anexo-assinado/entidade/50> - Impresso por ROSELLA KRIGER BECKER PAGANI em 12/12/2025 16:24:26

- | | | | |
|--|---------------|----------------|------------|
| <h1 style="margin: 0;">Revisões da Mancha</h1> | | | |
| Comentários | Autor | Data | |
| 01 | Revisão Geral | Rubens/Evandro | 11/08/2025 |
| - | -- | - | -- |
- APROVAÇÃO DO MUNICÍPIO

APROVAÇÃO DA SAÚDE PÚBLICA
-
- PROJETO

PROJETO REMOÇÃO DE ÁRVORES E MEIO-FIOS
- Município de Capanema - Paraná

RECAPEAMENTO ASFÁLTICO EM CBUQ

Avenida Paraná entre Avenida Botucaris e Rua Diópens - Bairro São José Operário - Capanema Pr.
- COISA:

CONTEÚDO:

Planta Remoção de Árvores e Localização do Trecho

LOGRADOURO:

Avenida Paraná

Nº CHACOTE

+ +

Nº QLEBANQUADRA

+ +

SETOR

S. E.

BANDEIRA LOCAL/GRAV

Bairro São José Operário

GEOREFERÊNCIA:

PR-02
22° 42'12.83" S
52° 47' 48.39" O

Fuso
02° 46'48.46" S
02° 48' 13.67" O

DESENHISTA

EVANDRO CESAR MALINSKI
- RESPONSÁVEL TÉCNICO:

RUBENS LUIS
ROLANDO
SOUZA (133481305)

Assinado de forma digital
por RUBENS LUIS ROLANDO
SOUZA (133481305)
Data: 2025.08.11 16:18:02
+03'00'

R\$ 13.744,58m²

ESCALA:
indicada

DATA:
Agosto de 2025
- RUBENS L.R. SOUZA
CREA RS-58325-D
ENGENHEIRO CIVIL E DE SEGURANÇA DO TRABALHO

PONCHO:

01-04

AL-1

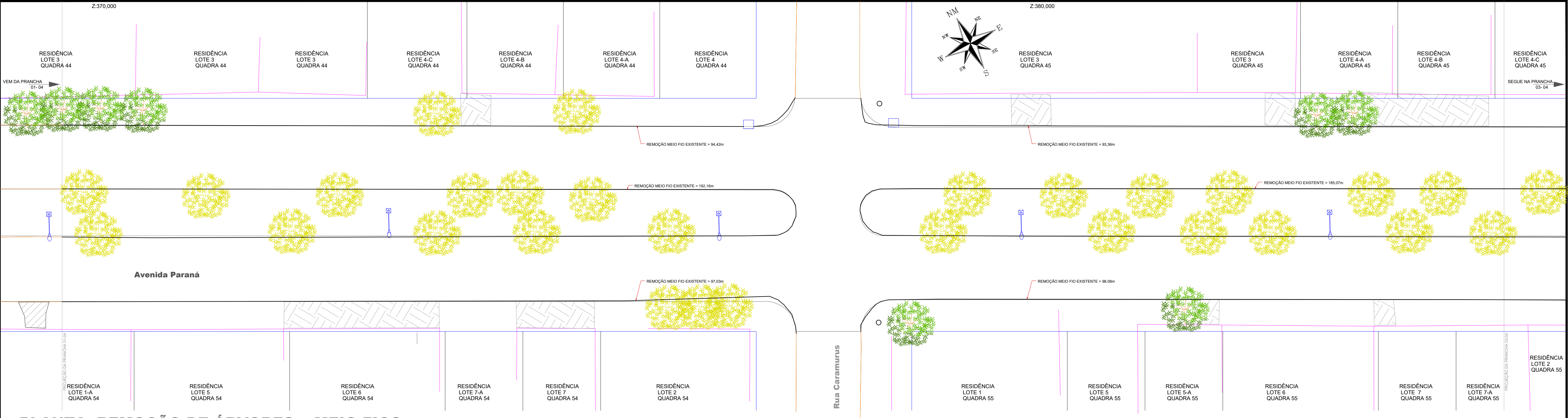

PLANTA REMOÇÃO DE ÁRVORES e MEIO FIOS
Escala: 1/250
Meio-Fio Existente á Remover = 755,12m

Anotação: ME:KXK57CZ2X78TE2RU - Validação pelo link: https://capanema.msp.sp.gov.br/consultas/consultas-arvores-remover/validar/50 - Impressão por ROSIELA KRIGER BECKER PAGANI em 12/12/2025 16:24:26

- Legenda**
- Muros
 - Bocas de Lobo - BL
 - Pontos de Verificação - PV
 - Alinhamento de Quadra
 - Meio-Fio Existente
 - Meio-Fio Existente á Remover = 755,12m
 - Árvore Existente
 - Árvores á Remover - 29

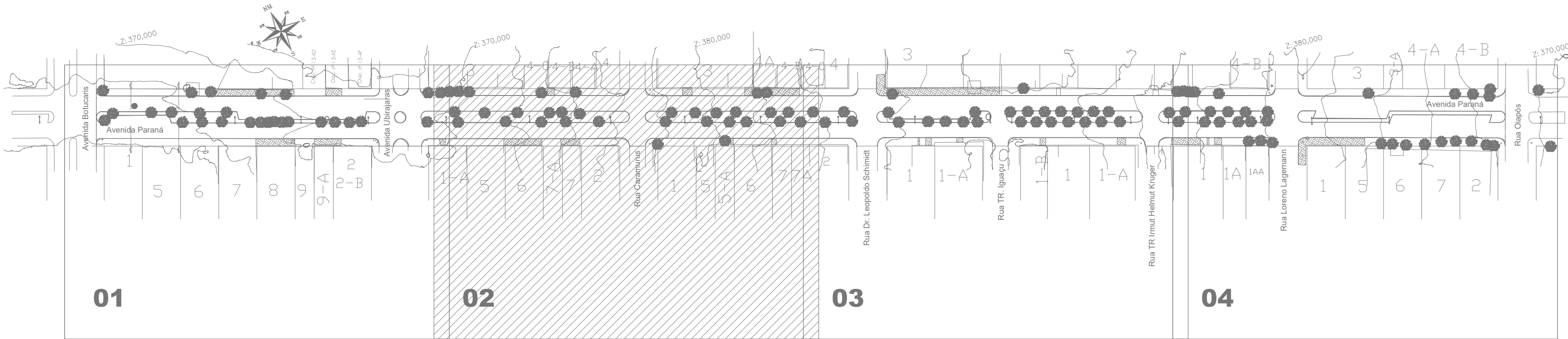

LOCALIZAÇÃO DO TRECHO
SEM ESCALA

APPROVAÇÃO DO MUNICÍPIO		APPROVAÇÃO DA SAÚDE PÚBLICA	
PROJETO			
OBJETO			
Município de Capanema - Paraná			
RECAPEAMENTO ASFÁLTICO EM CBUQ			
Avenida Paraná entre Avenida Botucaris e Rua Olímpio - Bairro São José Operário - Capanema Pr.			
CONTEÚDO		CONDIÇÕES	
Planta Remoção de Árvores e Localização do Trecho		Avenida Paraná	
W CHACOTE		W OBRASQUADRA	
-		S.E.	
BARRIOLOCALIDADE		DESENHISTA	
Bairro São José Operário		EVANDRO CESAR MALINSKI	
RESPONSÁVEL TÉCNICO		ÁREA TOTAL	
RUBENS LUIS ROLANDO SOUZA:5133		13.744,58m²	
RUBENS LUIS SOUZA		ESCALA	
CREA RS-88296-D		Indicada	
ENGENHEIRO CIVIL E DE SEGURANÇA DO TRABALHO		Agosto de 2025	
PREFEITO MUNICIPAL		PRANCHA	
		02-04	

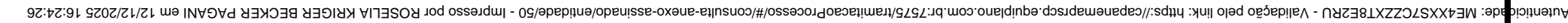

3
Escala: 1/250
Meio-Fio Existente á Remover = 652,29m



APPROVAÇÃO DO MUNICÍPIO	APPROVAÇÃO DA SAÚDE PÚBLICA												
<h1 style="margin: 0;">PROJETO REMOÇÃO DE ÁRVORES E MEIO-FIOS</h1>													
 <p>CAPA- NEMA</p>	<p>OBRA:</p> <h2 style="text-align: center; margin: 10px 0;">Município de Capanema - Paraná</h2> <h3 style="text-align: center; margin: 10px 0;">RECAPEAMENTO ASFÁLTICO EM CBUQ</h3> <p style="text-align: center; margin-top: 10px;">Avenida Paraná entre Avenida Botucaris e Rua Olíapós - Bairro São José Operário - Capanema Pr.</p>												
<p>CONTÉUDO:</p> <p style="font-size: 1.2em; font-weight: bold; text-align: center; margin-top: 20px;">Planta Remoção de Árvores e Localização do Trecho</p>	<table border="1" style="width: 100%; border-collapse: collapse;"> <tr> <td colspan="2" style="padding: 5px;">LOGRADOURO: Avenida Paraná</td> <td colspan="2" style="padding: 5px;">COORDENADA: BRASIL 22° 45'12 S 53° 57' 12° 17' 58 W 53°</td> </tr> <tr> <td style="padding: 5px;">Nº CHACOTE -</td> <td style="padding: 5px;">Nº QLESAQUADRA -</td> <td style="padding: 5px;">SETOR S.E.</td> <td style="padding: 5px;">Fuso ZC -04:45:45" 53° 48' 13.617"</td> </tr> <tr> <td colspan="2" style="padding: 5px;">BAIRRO/Localidade: Bairro São José Operário</td> <td colspan="2" style="padding: 5px;">DESENHISTA: (EVANDRO CESAR MALINSKI)</td> </tr> </table>	LOGRADOURO: Avenida Paraná		COORDENADA: BRASIL 22° 45'12 S 53° 57' 12° 17' 58 W 53°		Nº CHACOTE -	Nº QLESAQUADRA -	SETOR S.E.	Fuso ZC -04:45:45" 53° 48' 13.617"	BAIRRO/Localidade: Bairro São José Operário		DESENHISTA: (EVANDRO CESAR MALINSKI)	
LOGRADOURO: Avenida Paraná		COORDENADA: BRASIL 22° 45'12 S 53° 57' 12° 17' 58 W 53°											
Nº CHACOTE -	Nº QLESAQUADRA -	SETOR S.E.	Fuso ZC -04:45:45" 53° 48' 13.617"										
BAIRRO/Localidade: Bairro São José Operário		DESENHISTA: (EVANDRO CESAR MALINSKI)											
<p>RESPONSÁVEL TÉCNICO:</p> <div style="display: flex; justify-content: space-between; align-items: flex-start;"> <div style="width: 45%;"> <p>RUBENS LUIS ROLANDO SOUZA-S1133 5883053</p> </div> <div style="width: 50%; font-size: 0.8em;"> <p>Assinada: 01/08/2024 digital por RUBENS LUIS ROLANDO SOUZA-S1133053053 Data: 2023-08-15 16:19:43 EDTPR</p> </div> </div> <hr style="border: 1px solid black; margin: 10px 0;"/> <p style="text-align: center; font-weight: bold;">RUBENS L.R. SOUZA</p> <p style="text-align: center; font-size: 0.8em;">CRB 18-00796-D</p> <p style="text-align: center;">ENGENHEIRO CIVIL E DE SEGURANÇA DO TRABALHO</p>	<table border="1" style="width: 100%; border-collapse: collapse;"> <tr> <td style="padding: 5px;">ÁREA TOTAL: 13.744,58m²</td> </tr> <tr> <td style="padding: 5px;">CÓDIGO: indicada</td> </tr> <tr> <td style="padding: 5px;">DATA: Agosto de 2025</td> </tr> <tr> <td style="padding: 5px; text-align: right;">PREFEITO MUNICIPAL</td> </tr> </table> <div style="position: relative; height: 150px; margin-top: 10px;"> 03-04 </div>	ÁREA TOTAL: 13.744,58m²	CÓDIGO: indicada	DATA: Agosto de 2025	PREFEITO MUNICIPAL								
ÁREA TOTAL: 13.744,58m²													
CÓDIGO: indicada													
DATA: Agosto de 2025													
PREFEITO MUNICIPAL													

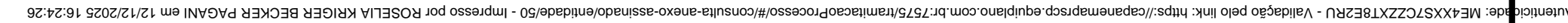

APROVAÇÃO DO MUNICÍPIO	APROVAÇÃO DA SAÚDE PÚBLICA									
PROJETO										
<h2 style="margin: 0;">PROJETO REMOÇÃO DE ÁRVORES E MEIO-FIOS</h2> <h3 style="margin: 10px 0 0 0;">Município de Capanema - Paraná</h3> <h3 style="margin: 0 0 0 0;">RECAPEAMENTO ASFÁLTICO EM CBUQ</h3> <p style="margin: 10px 0 0 0;">Avenida Paraná entre Avenida Botucaris e Rua Olíapós - Bairro São José Operário - Capanema Pr.</p>										
 <p>COBRA:</p>	<table border="1" style="width: 100%; border-collapse: collapse;"> <tr> <td colspan="2" style="text-align: center; padding: 5px;"> LOGRADOURO Avenida Paraná </td> <td style="padding: 5px;"> GEOMETRIA 80x10 20° 45'12.83" S 52° 48' 13.61" W </td> </tr> <tr> <td style="padding: 5px;"> Nº CHACOTE - </td> <td style="padding: 5px;"> Nº QLENAQUADRA - </td> <td style="padding: 5px;"> SETOR S.E. </td> </tr> <tr> <td colspan="2" style="padding: 5px;"> BARRIO LOCAL DADO: Bairro São José Operário </td> <td style="padding: 5px;"> DESENHISTA EVANDRO CESAR MALINSKI </td> </tr> </table>	LOGRADOURO Avenida Paraná		GEOMETRIA 80x10 20° 45'12.83" S 52° 48' 13.61" W	Nº CHACOTE -	Nº QLENAQUADRA -	SETOR S.E.	BARRIO LOCAL DADO: Bairro São José Operário		DESENHISTA EVANDRO CESAR MALINSKI
LOGRADOURO Avenida Paraná		GEOMETRIA 80x10 20° 45'12.83" S 52° 48' 13.61" W								
Nº CHACOTE -	Nº QLENAQUADRA -	SETOR S.E.								
BARRIO LOCAL DADO: Bairro São José Operário		DESENHISTA EVANDRO CESAR MALINSKI								
Planta Remoção de Árvores e Localização do Trecho										
RESPONSÁVEL TÉCNICO: RUBENS LUIS ROLANDO SOUZA-51335883 033	<div style="border: 1px solid black; padding: 5px; font-size: small;"> Atividade de Técnico Digital para Registro em Conselho Profissional Nº 00007/2008003 Data: 02/03/2019 às 14:24:28 1999 </div>									
RUBENS L.R. SOUZA CREA: 04-000296-D ENGENHEIRO CIVIL E DE SEGURANÇA DO TRABALHO	<table border="1" style="width: 100%; border-collapse: collapse;"> <tr> <td style="padding: 5px;"> ÁREA TOTAL 13.744,58m² </td> </tr> <tr> <td style="padding: 5px;"> ÁREA indicada </td> </tr> <tr> <td style="padding: 5px;"> DATA: Agosto de 2025 </td> </tr> <tr> <td style="padding: 5px; text-align: center;"> PREFEITO MUNICIPAL </td> </tr> </table>		ÁREA TOTAL 13.744,58m²	ÁREA indicada	DATA: Agosto de 2025	PREFEITO MUNICIPAL				
ÁREA TOTAL 13.744,58m²										
ÁREA indicada										
DATA: Agosto de 2025										
PREFEITO MUNICIPAL										
PRANCHA										
<div style="font-size: 48px; font-weight: bold; margin: 0;">04-04</div>										

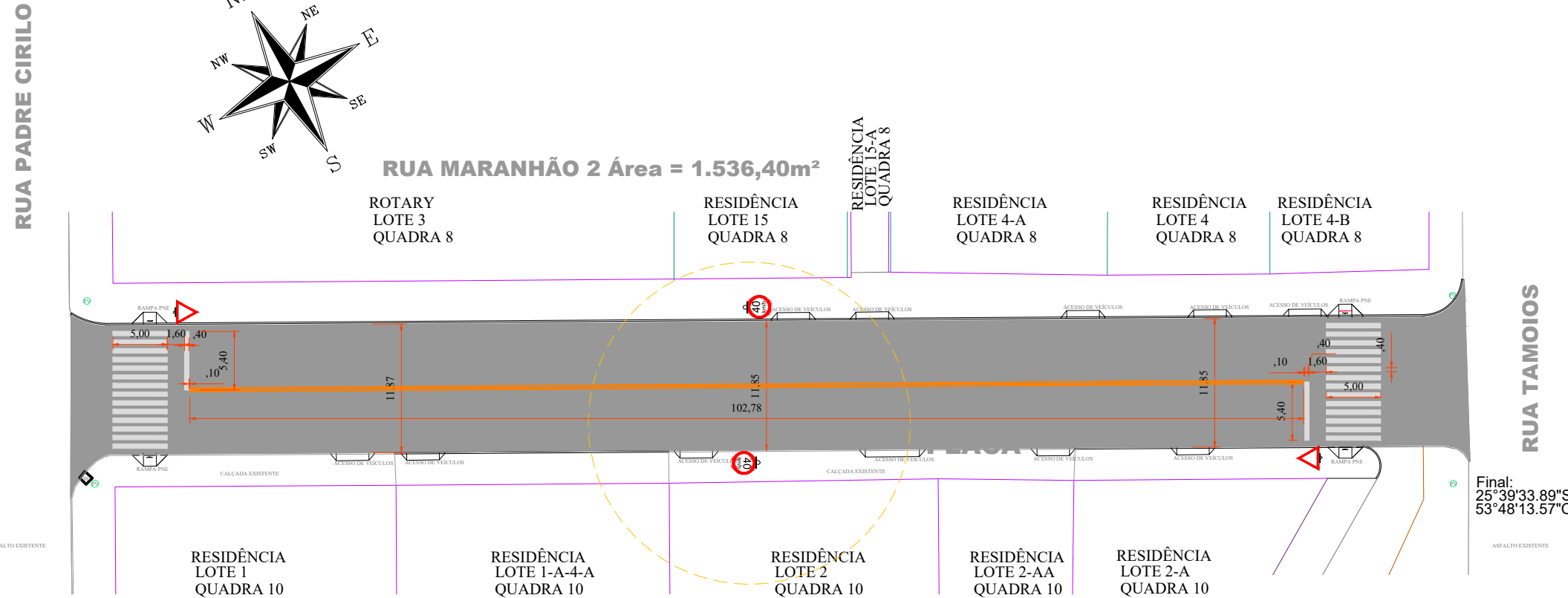
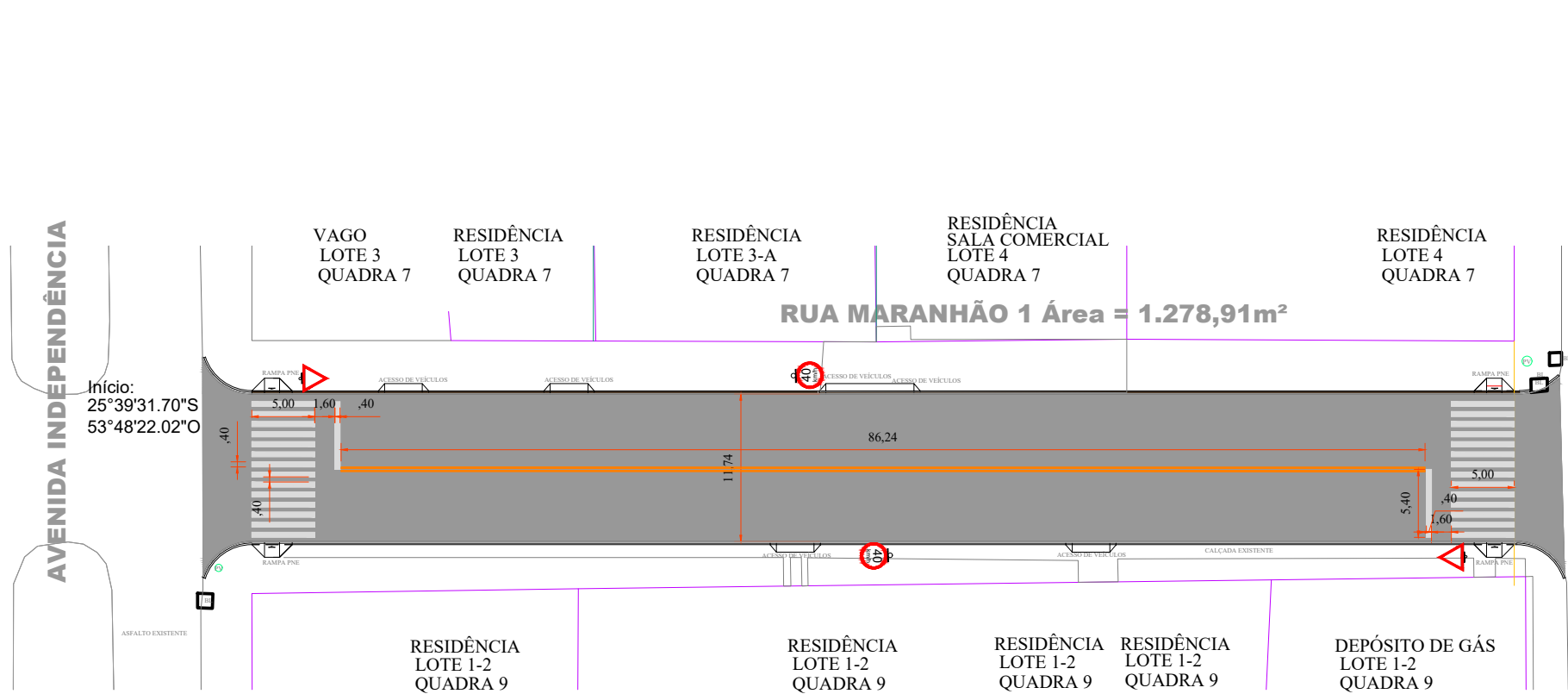

PLANTA DE SINALIZAÇÃO HORIZONTAL E VERTICAL



Escala: 1/250

FAIXA AMARELA = 37,80m²

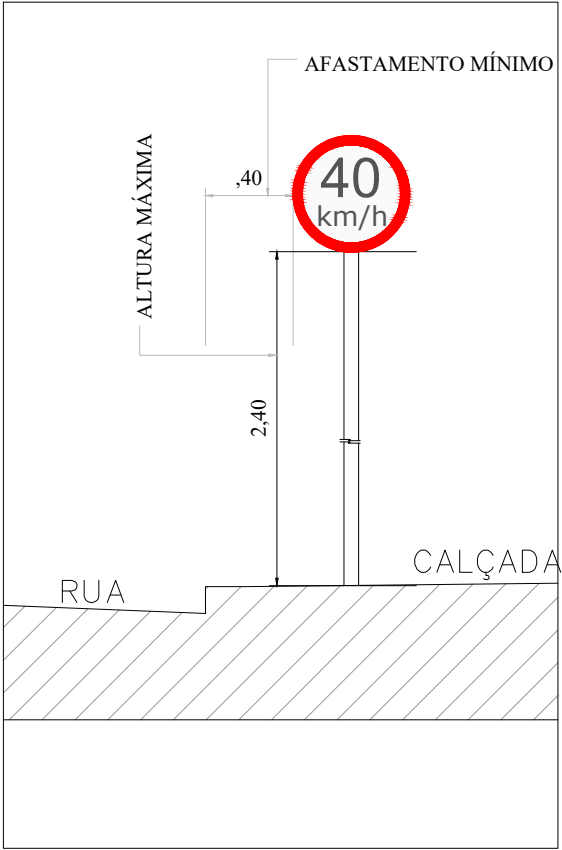
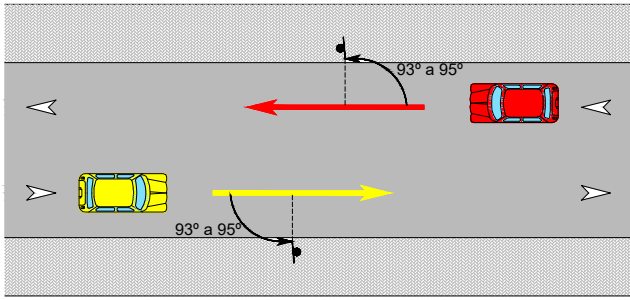
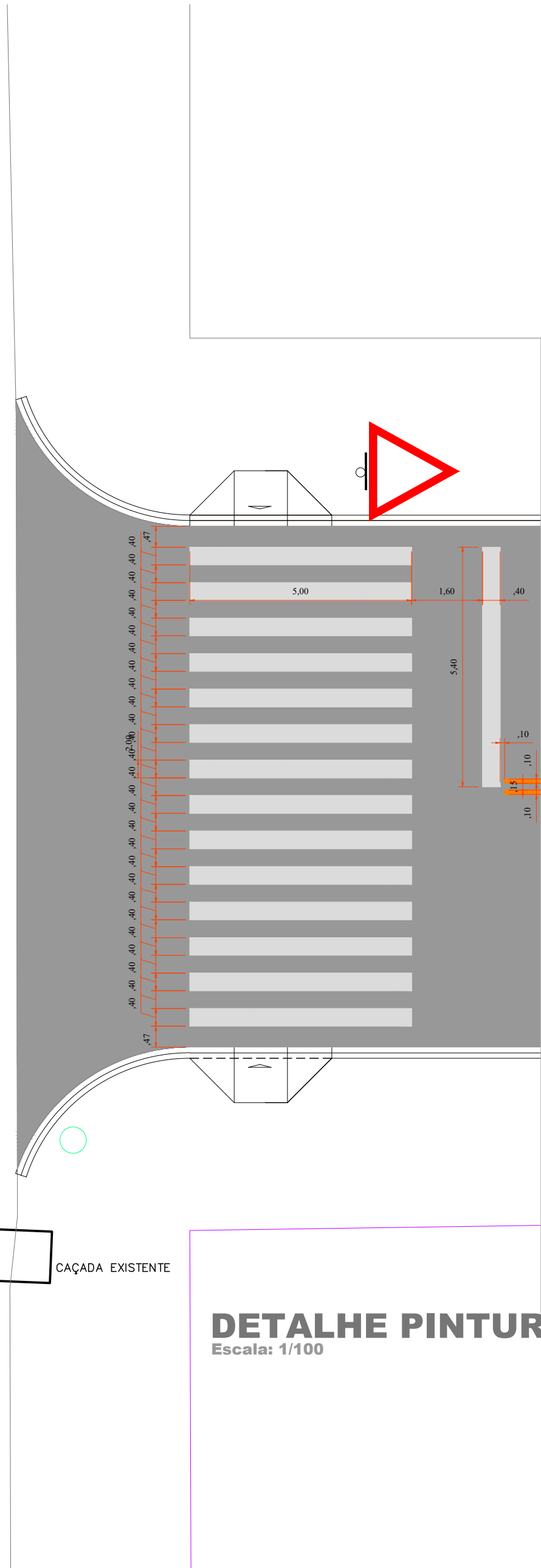
FAIXA BRANCA = 120,64m²

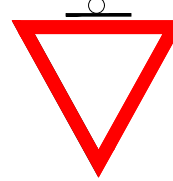

- Legenda
- Muros
 - Bocas de Lobo - BL
 - Pontos de Verificação - PV

MODELO	CÓDIGO	m²/UNID.	QUANT.
	R-02	0,24m²	04
	R19/40	0,20	04

Revisões da Prancha			
-	Comentários	Autor	Data
01	Revisão Geral	Rubens Evandro	29/07/2025
-	-	-	-

APPROVAÇÃO DO MUNICÍPIO	APPROVAÇÃO DA SAÚDE PÚBLICA
PROJETO SINALIZAÇÃO VIÁRIA HORIZONTAL E VERTICAL	
Município de Capanema - Paraná	
RECAPEAMENTO ASFÁLTICO EM CBUQ	
Rua Maranhão entre Avenida Independência e Rua Tamoios - Bairro São Cristóvão - Capanema Pr.	
PROJETO	OBRA
CONTEÚDO	COORDENADOR
RESPONSÁVEL TÉCNICO	ÁREA TOTAL
ESCALA	INDICADA
DATA	DATA
PREFEITO MUNICIPAL	ÚNICA

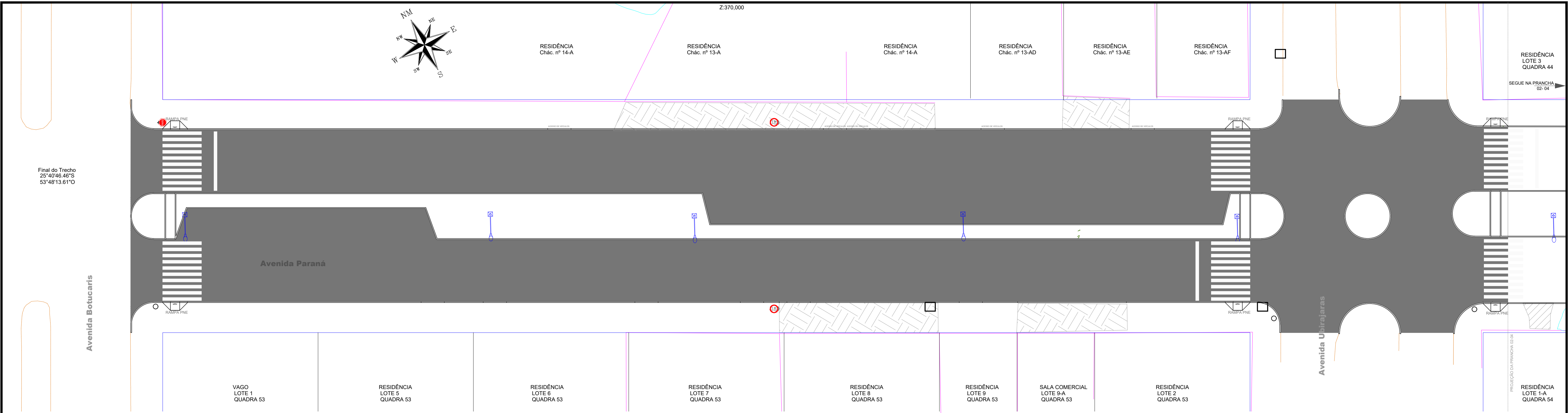

PLANTA DE SINALIZAÇÃO HORIZONTAL E VERTICAL
Escala: 1/250
ÁREA FAIXA BRANCA - PRANCHA 01-04 = 129,15m²

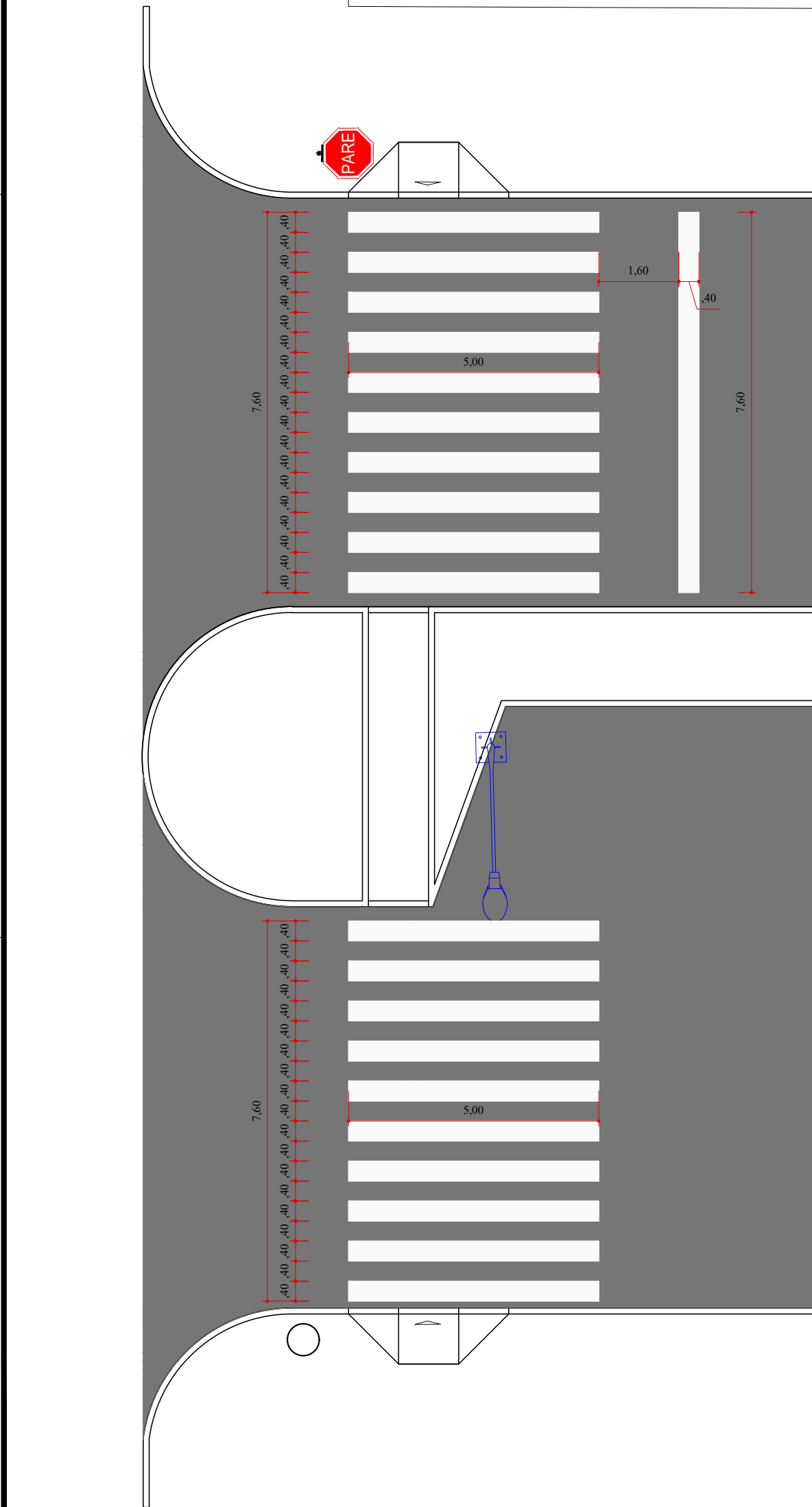

DETALHE PINTURA
Escala: 1/100

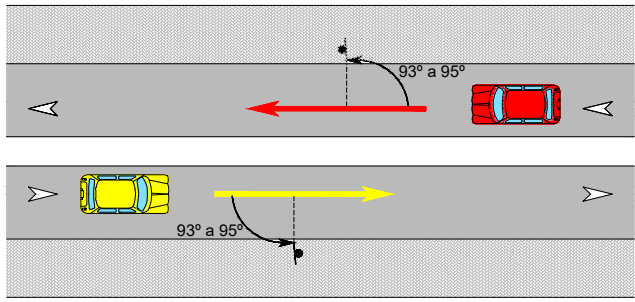

POSICIONAMENTO NA VIA
Escala: 1/500

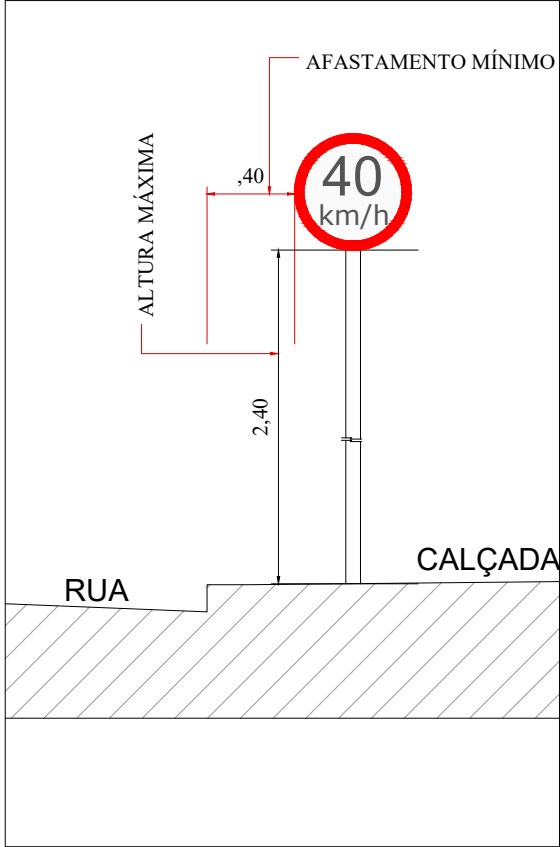

DETALHE POSIÇÃO DE PLACA
Escala: 1/25

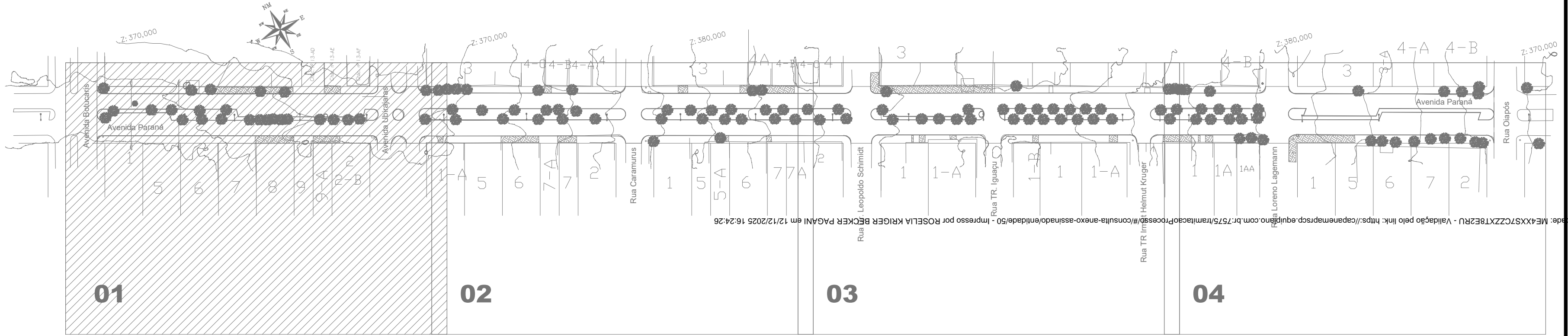

LOCALIZAÇÃO DO TRECHO
SEM ESCALA

- Legenda
- Muros
 - Bocas de Lobo - BL
 - Pontos de Verificação - PV
 - Alinhamento de Quadra
 - Meio-Fio Existente

MODELO	CÓDIGO	m²/UNID.	QUANT.
	R1	0,20	01
	R19/40	0,20	02

Revisões da Prancha			
-	Comentários	Autor	Data
01	Revisão Geral	Rubens/Evandro	18/08/2025
-	--	-	--

APPROVAÇÃO DO MUNICÍPIO	APPROVAÇÃO DA SAÚDE PÚBLICA
-------------------------	-----------------------------

PROJETO	OBRA
PROJETO SINALIZAÇÃO VIÁRIA HORIZONTAL E VERTICAL	Município de Capanema - Paraná
	RECAPEAMENTO ASFÁLTICO EM CBUQ
	Avenida Paraná entre Avenida Botucaris e Rua Oiapós - Bairro São José Operário - Capanema Pr.

COORDENADOR	GEORREFERÊNCIA
LOCAÇÃO	AVENIDA PARANÁ
Nº CHACOTE	Nº QUADRA
-	-
SETOR	S.E.

Planta Sinalização Horizontal e Vertical, Detalhe Pintura, Detalhe Posição da Placa e Posição na Via, Localização do Trecho	DESENHISTA
	EVANDRO CESAR MALINSKI

RESPONSÁVEL TÉCNICO	ÁREA TOTAL
RUBENS L.R. SOUZA	13.744,58m²
ENGENHEIRO CIVIL E DE SEGURANÇA DO TRABALHO	ESCALA
	Indicada
	DATA
	Agosto de 2025

PRANCHA
01-04

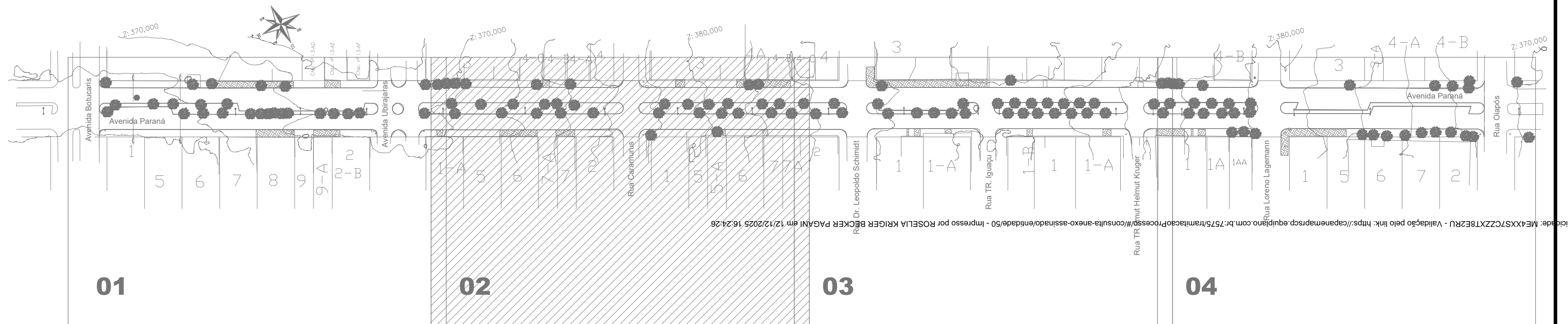

Legenda

- Muros
- Bocas de Lobo - BL
- Pontos de Verificação - PV
- Alinhamento de Quadra
- Meio-Fio Existente

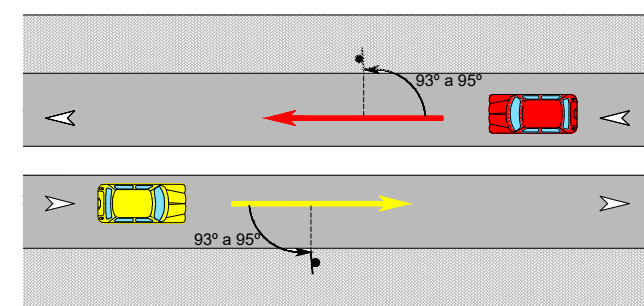

MODELO	CÓDIGO	m²/UNID.	QUANT.
	R19/40	0,20	04

APROVAÇÃO DO MUNICÍPIO	APROVAÇÃO DA SAÚDE PÚBLICA
------------------------	----------------------------

PROJETO SINALIZAÇÃO VIÁRIA HORIZONTAL E VERTICAL



OBRA:

Município de Capanema - Paraná

RECAPEAMENTO ASFÁLTICO EM CBUQ

Avenida Paraná entre Avenida Botucaris e Rua Olímpio - Bairro São José Operário - Capanema Pr.

COORDENADO: Planta Sinalização Horizontal e Vertical, Detalhe Pintura, Detalhe Posição da Placa e Posição na Via, Localização do Trecho	<table border="1" style="width: 100%; border-collapse: collapse;"> <tr> <td colspan="2" style="text-align: center;">LOGRADOURO</td> <td colspan="2" style="text-align: center;">GEOREFERÊNCIA</td> </tr> <tr> <td colspan="2" style="text-align: center;">Avenida Paraná</td> <td colspan="2" style="text-align: center;">BR/PA 21° 42'52.83" S 51° 17' 48.91" O</td> </tr> <tr> <td style="text-align: center;">N° CHACOTE</td> <td style="text-align: center;">N° QLESAQUADRA</td> <td style="text-align: center;">SETOR</td> <td style="text-align: center;">Folha</td> </tr> <tr> <td style="text-align: center;">*</td> <td style="text-align: center;">*</td> <td style="text-align: center;">S.E.</td> <td style="text-align: center;">22° 40'46.48" S 51° 08'13.61" O</td> </tr> <tr> <td colspan="2" style="text-align: center;">BAIRRO/LOCALIDADE</td> <td colspan="2" style="text-align: center;">DESENHISTA</td> </tr> <tr> <td colspan="2" style="text-align: center;">Barro São José Operário</td> <td colspan="2" style="text-align: center;">(VANDRO CESAR MALINSKI)</td> </tr> </table>	LOGRADOURO		GEOREFERÊNCIA		Avenida Paraná		BR/PA 21° 42'52.83" S 51° 17' 48.91" O		N° CHACOTE	N° QLESAQUADRA	SETOR	Folha	*	*	S.E.	22° 40'46.48" S 51° 08'13.61" O	BAIRRO/LOCALIDADE		DESENHISTA		Barro São José Operário		(VANDRO CESAR MALINSKI)		RESPONSÁVEL TÉCNICO: <div style="display: flex; justify-content: space-between;"> <div> <p>RUBENS LUIS ROLANDO SOUZA S113</p> </div> <div style="font-size: small;"> <p>Assinatura de Rubens Rolando Souza S113 Cadastrado em 12/08/2013 Emissão: 02/04/2015 Validade: 02/04/2017</p> </div> </div> <p>RUBENS L. R. SOUZA CREA: 15-00276-01 ENGENHEIRO CIVIL E DE SEGURANÇA DO TRABALHO</p>
LOGRADOURO		GEOREFERÊNCIA																								
Avenida Paraná		BR/PA 21° 42'52.83" S 51° 17' 48.91" O																								
N° CHACOTE	N° QLESAQUADRA	SETOR	Folha																							
*	*	S.E.	22° 40'46.48" S 51° 08'13.61" O																							
BAIRRO/LOCALIDADE		DESENHISTA																								
Barro São José Operário		(VANDRO CESAR MALINSKI)																								

ÁREA TOTAL: <div style="font-size: large; font-weight: bold;">13.744,58m²</div>	FRONÇA: <div style="font-size: x-large; font-weight: bold;">02-04</div>
DATA: Agosto de 2025	

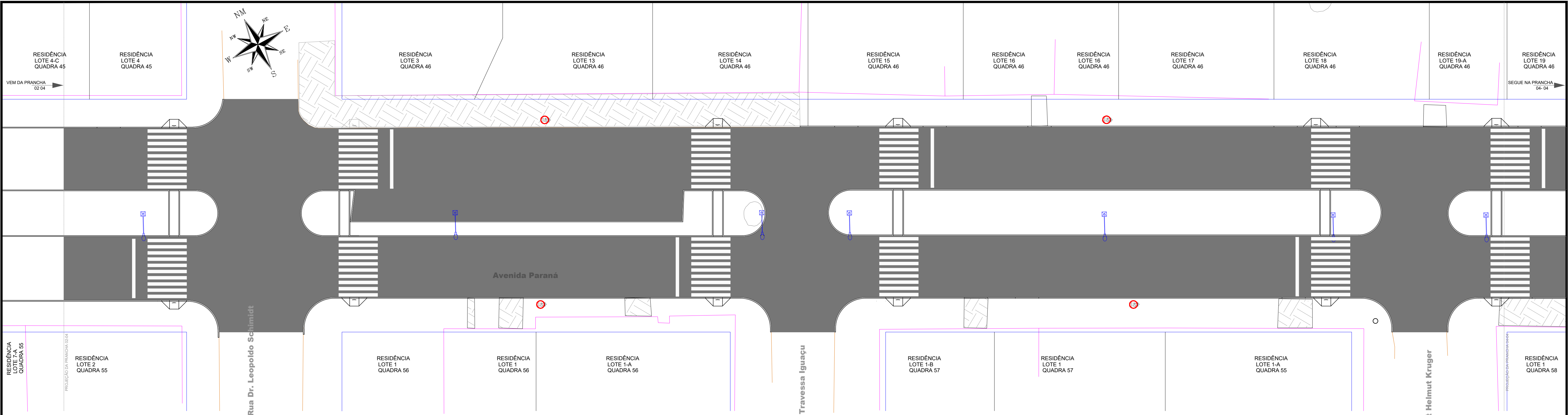

PLANTA DE SINALIZAÇÃO HORIZONTAL E VERTICAL
Escala: 1/250
ÁREA FAIXA BRANCA - PRANCHA 03-04 = 258,30m²

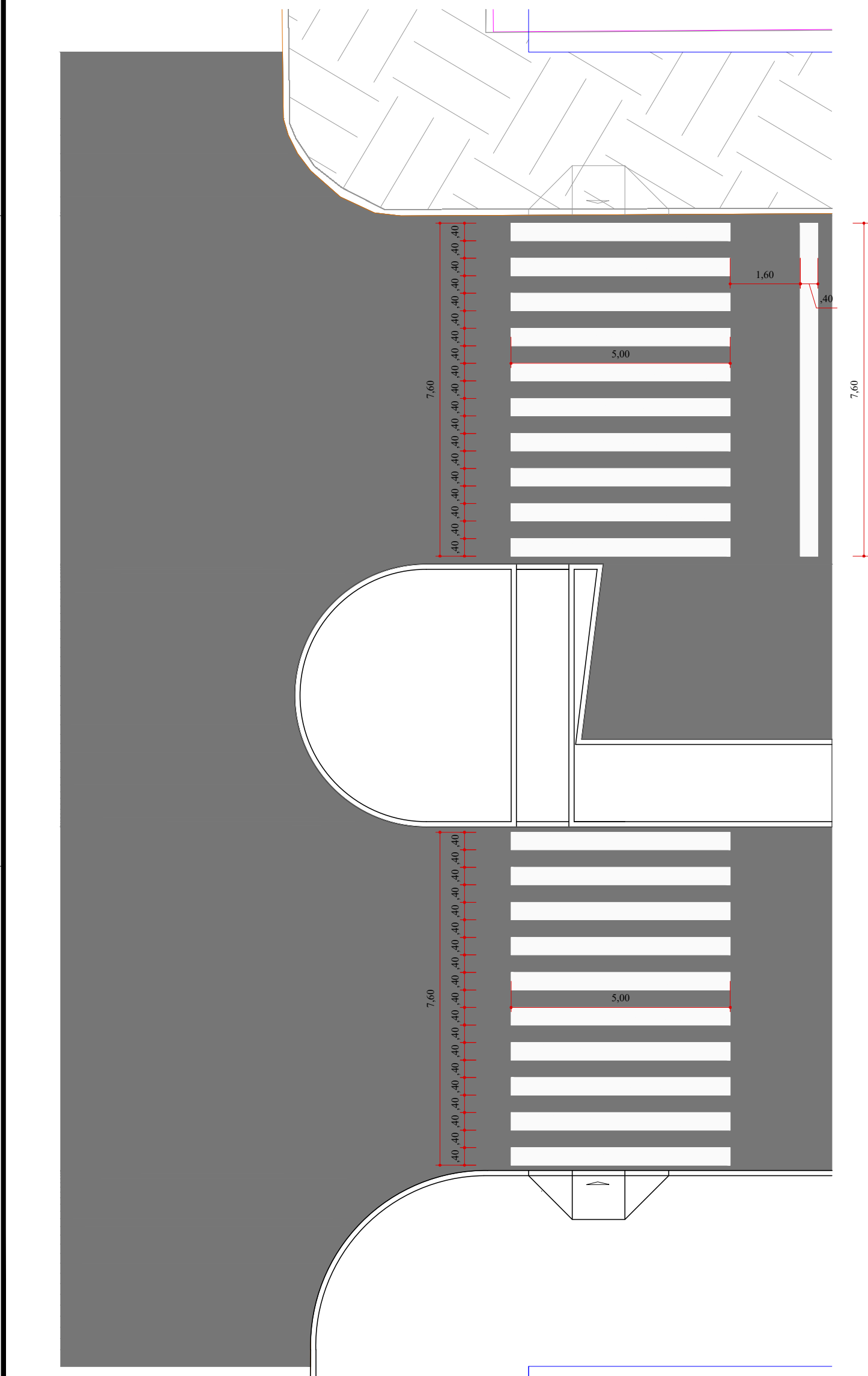

DETALHE PINTURA
Escala: 1/100

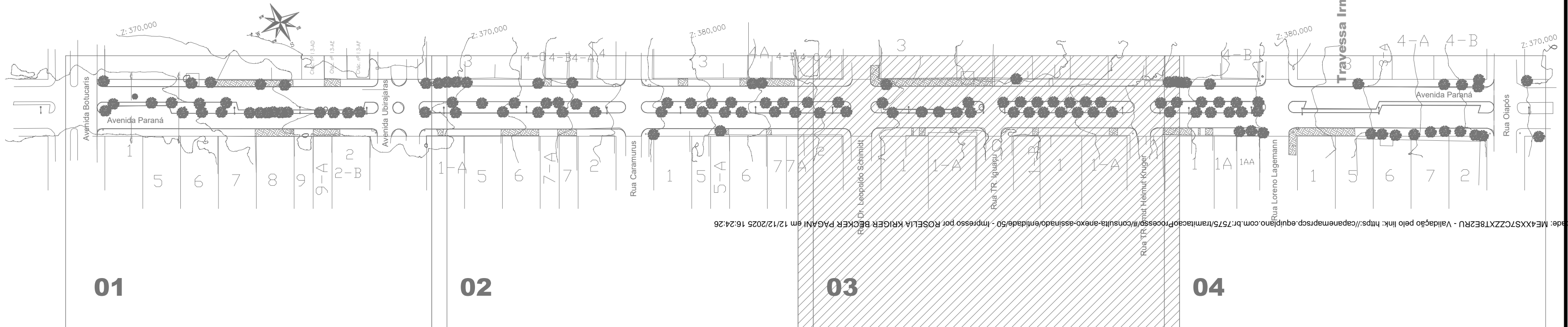

LOCALIZAÇÃO DO TRECHO
SEM ESCALA

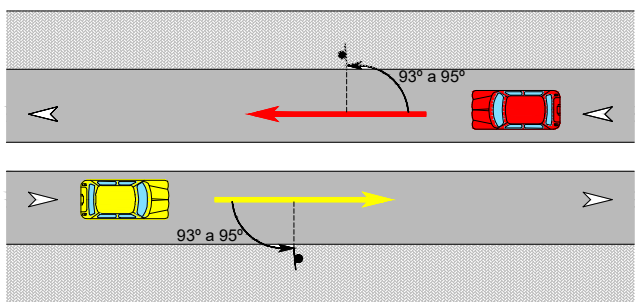

POSICIONAMENTO NA VIA
Escala: 1/500

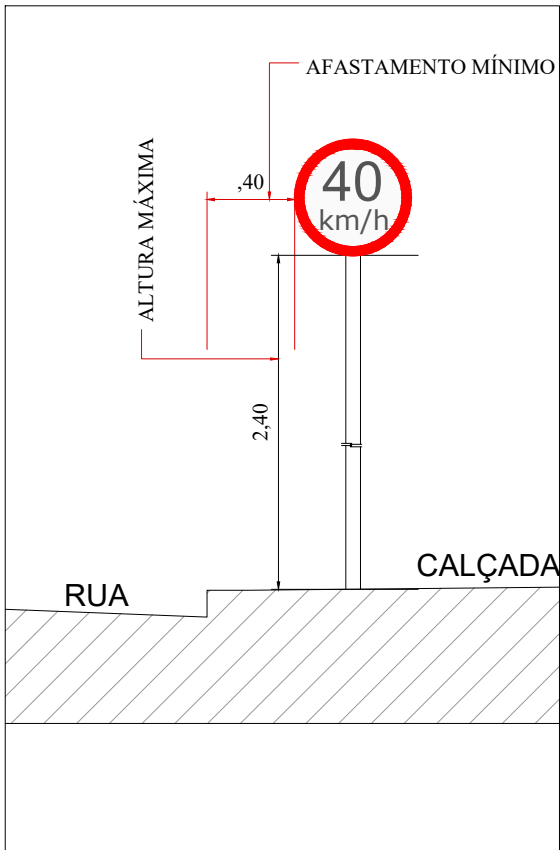

DETALHE POSIÇÃO DE PLACA
Escala: 1/25

MODELO	CÓDIGO	m²/UNID.	QUANT.
	R19/40	0,20	04

- Legenda**
- Muros
 - Bocas de Lobo - BL
 - Pontos de Verificação - PV
 - Alinhamento de Quadra
 - Meio-Fio Existente

APPROVAÇÃO DO MUNICÍPIO		APPROVAÇÃO DA SAÚDE PÚBLICA	
PROJETO: PROJETO SINALIZAÇÃO VIÁRIA HORIZONTAL E VERTICAL			
Município de Capanema - Paraná			
RECAPEAMENTO ASFÁLTICO EM CBUQ			
Avenida Paraná entre Avenida Botucaris e Rua Olipós - Bairro São José Operário - Capanema Pr.			
RESPONSÁVEL TÉCNICO: RUBENS LUIS ROLANDO SOUZA-S133		ÁREA TOTAL: 13.744,58m²	
RUBENS LUIS ROLANDO SOUZA-S133		ESCALA: indicada	
ENGENHEIRO CIVIL E DE SEGURANÇA DO TRABALHO		Agosto de 2025	
CONTEÚDO: Planta Sinalização Horizontal e Vertical, Detalhe Pintura, Detalhe Posição da Placa e Posição na Via, Localização do Trecho		FRANCHA: 03-04	

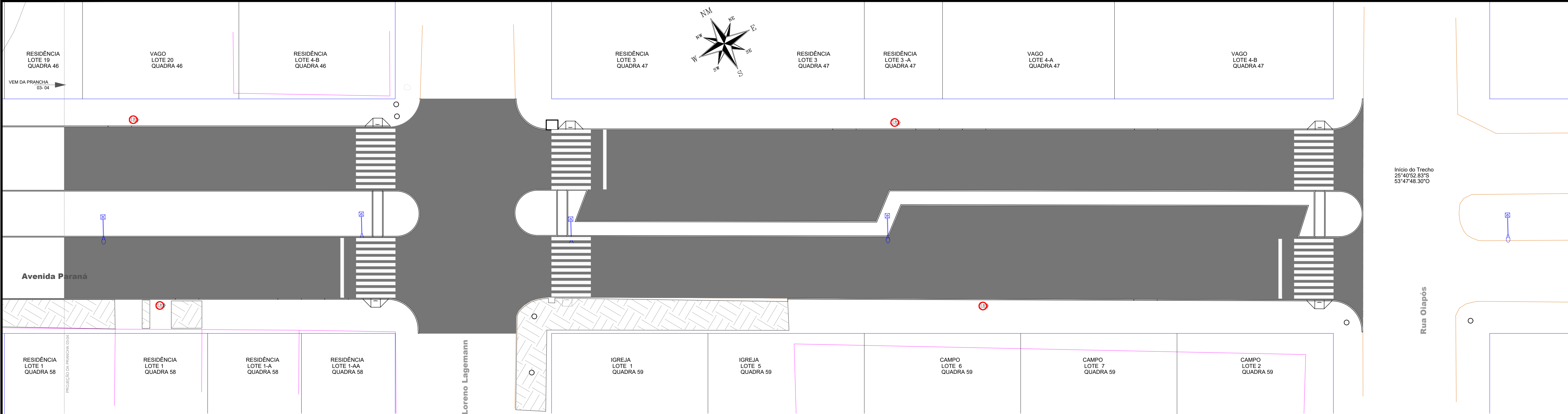

PLANTA DE SINALIZAÇÃO HORIZONTAL E VERTICAL
Escala: 1/250
ÁREA FAIXA BRANCA - PRANCHA 04-04 = 129,15m²

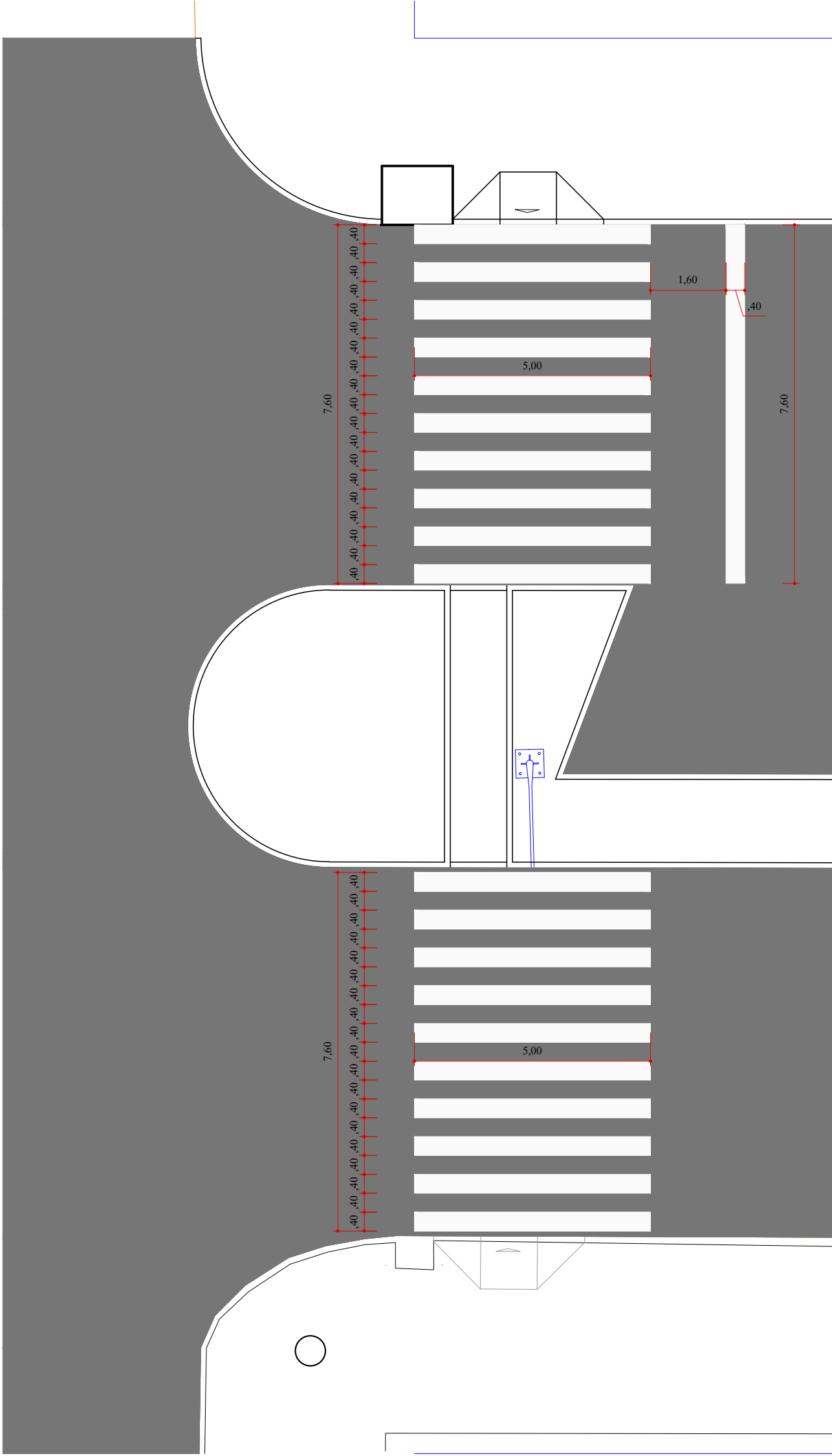

DETALHE PINTURA
Escala: 1/100

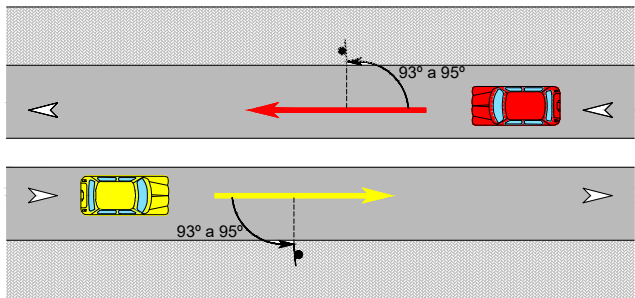

POSICIONAMENTO NA VIA
Escala: 1/500

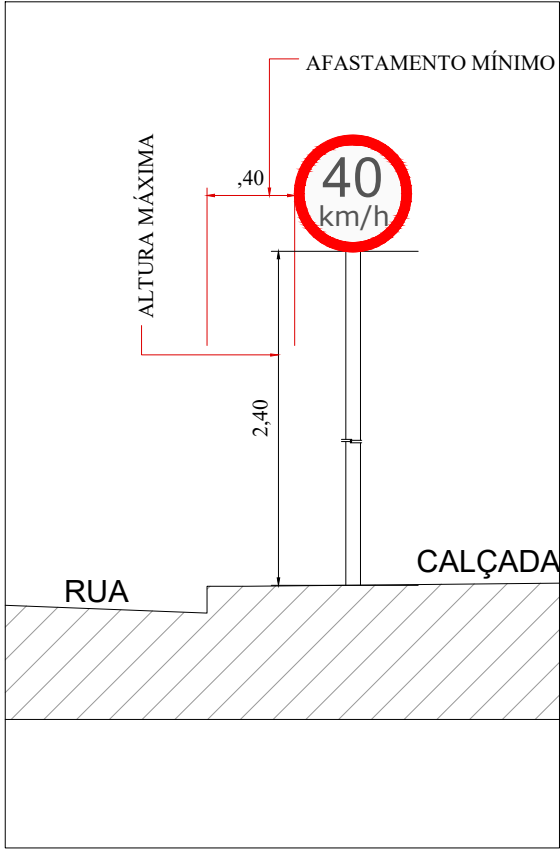

DETALHE POSIÇÃO DE PLACA
Escala: 1/25

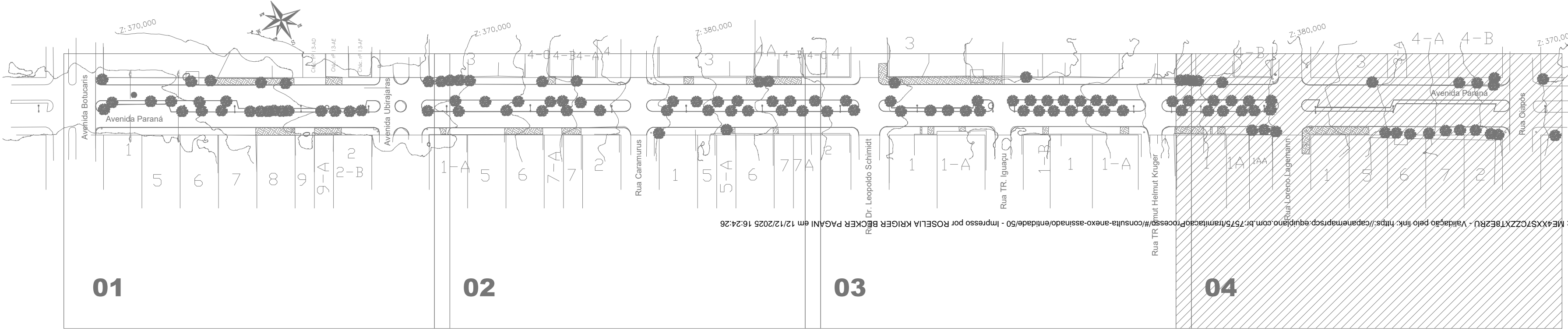

LOCALIZAÇÃO DO TRECHO
SEM ESCALA

- Legenda
- Muros
 - Bocas de Lobo - BL
 - Pontos de Verificação - PV
 - Alinhamento de Quadra
 - Meio-Fio Existente

APPROVAÇÃO DO MUNICÍPIO		APPROVAÇÃO DA SAÚDE PÚBLICA	
PROJETO: PROJETO SINALIZAÇÃO VIÁRIA HORIZONTAL E VERTICAL			
Município de Capanema - Paraná			
RECAPEAMENTO ASFÁLTICO EM CBUQ			
Avenida Paraná entre Avenida Botucaris e Rua Olapós - Bairro São José Operário - Capanema Pr.			
RESPONSÁVEL TÉCNICO: RUBENS LUIS ROLANDO		ÁREA TOTAL: 13.744,58m²	
RUBENS L.R. SOUZA		Escala: Indicada	
ENGENHEIRO CIVIL E DE SEGURANÇA DO TRABALHO		Data: Agosto de 2025	
CONTEÚDO: Planta Sinalização Horizontal e Vertical, Detalhe Pintura, Detalhe Posição da Placa e Posição na Via, Localização do Trecho		FRANCHA: 04-04	

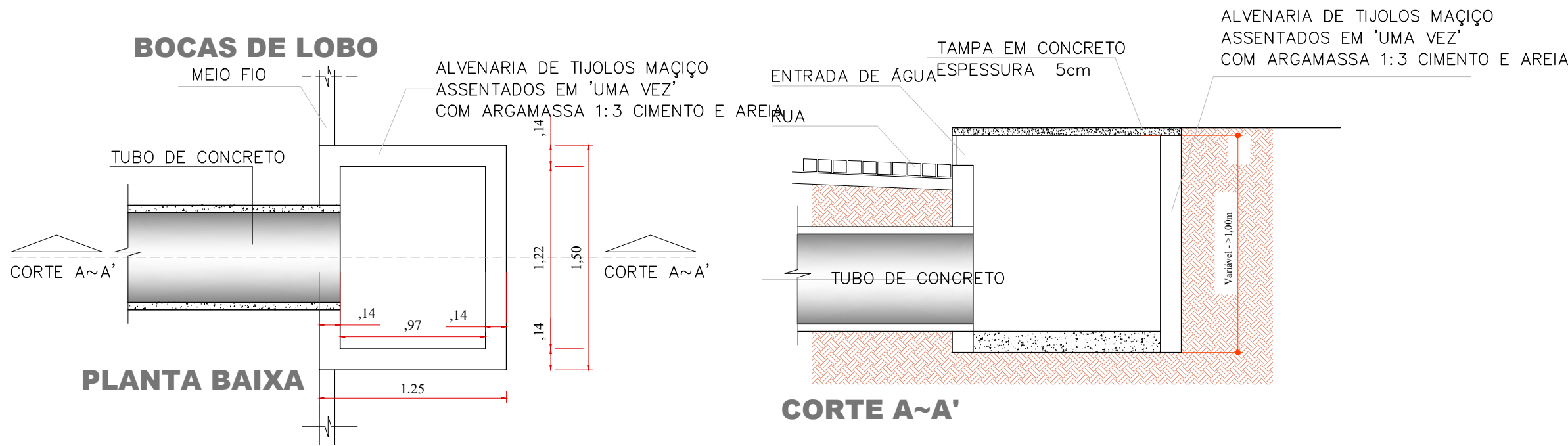
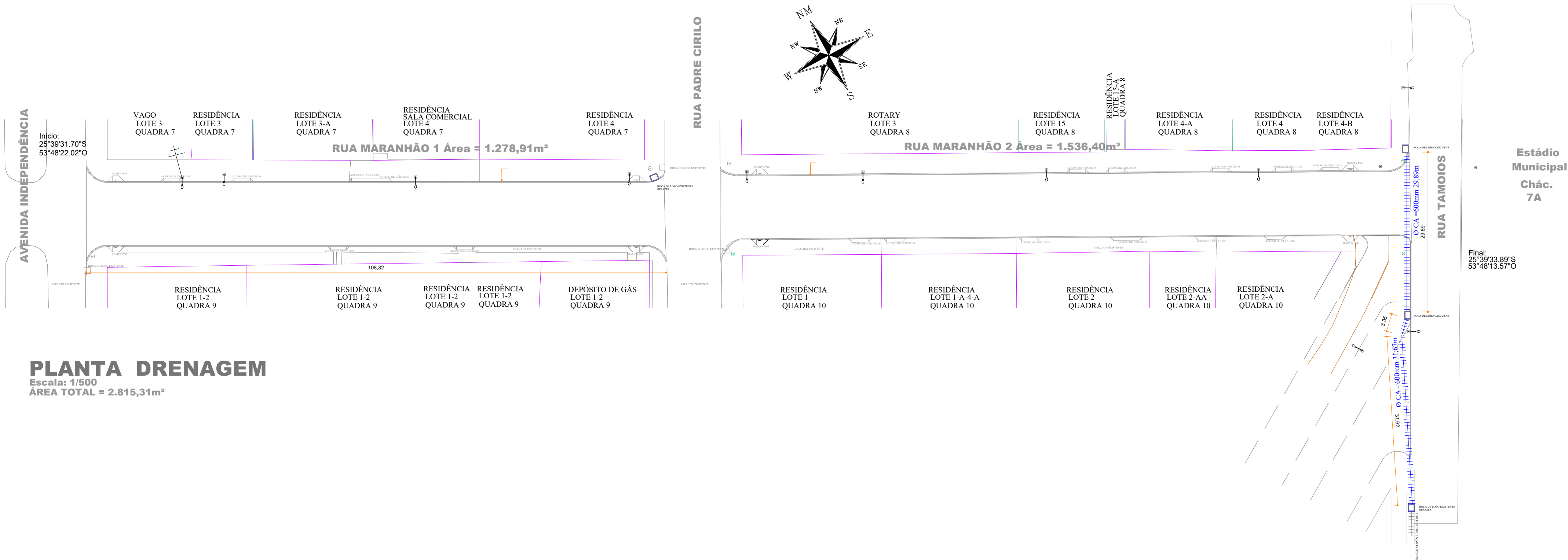

LEGENDA:

- Tubos: (A Executar)
- Ø=600 64,86metros
- Boca de Lobo(A Executar)
- 1,50x1,25 / 04

Revisões da Prancha			
-	Comentários	Autor	Data
01	Revisão Geral	Rubens Evandro	22/07/2025
-	--	-	--
APPROVAÇÃO DO MUNICÍPIO		APPROVAÇÃO DA SAÚDE PÚBLICA	
PROJETO DRENAGEM			
Município de Capanema - Paraná			
RECAPEAMENTO ASFÁLTICO EM CBUQ			
Rua Maranhão entre Avenida Independência e Rua Tamoios - Bairro São Cristóvão - Capanema Pr.			
CONTEÚDO		COORDENADOR	
Planta Assentamento de Meio - Fio, Seção Transversal 1, Seção Transversal 2, Detalhes e Resumo Quantitativos		Rua Maranhão e Rua Tamoios	
RESPONSÁVEL TÉCNICO		RESPONSÁVEL	
RUBENS L.R. SOUZA		RUBENS L.R. SOUZA	
CREA RS-88296-D		CREA RS-88296-D	
ENGENHEIRO CIVIL E DE SEGURANÇA DO TRABALHO		ENGENHEIRO CIVIL E DE SEGURANÇA DO TRABALHO	
Julho de 2025		Julho de 2025	
ÁREA TOTAL: 2.815,31m²		ÁREA TOTAL: 2.815,31m²	
ESCALA: Indicada		ESCALA: Indicada	
PREFEITO MUNICIPAL		PREFEITO MUNICIPAL	
ÚNICA		ÚNICA	

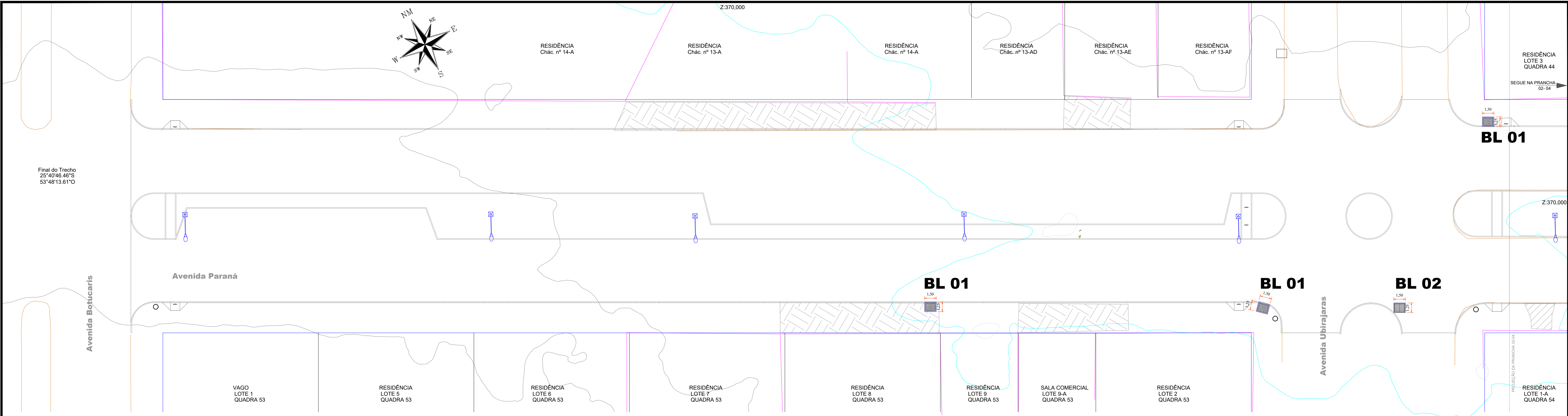

PLANTA DRENAGEM PLUVIAL
Escala: 1/250

BOCAS DE LOBO 01

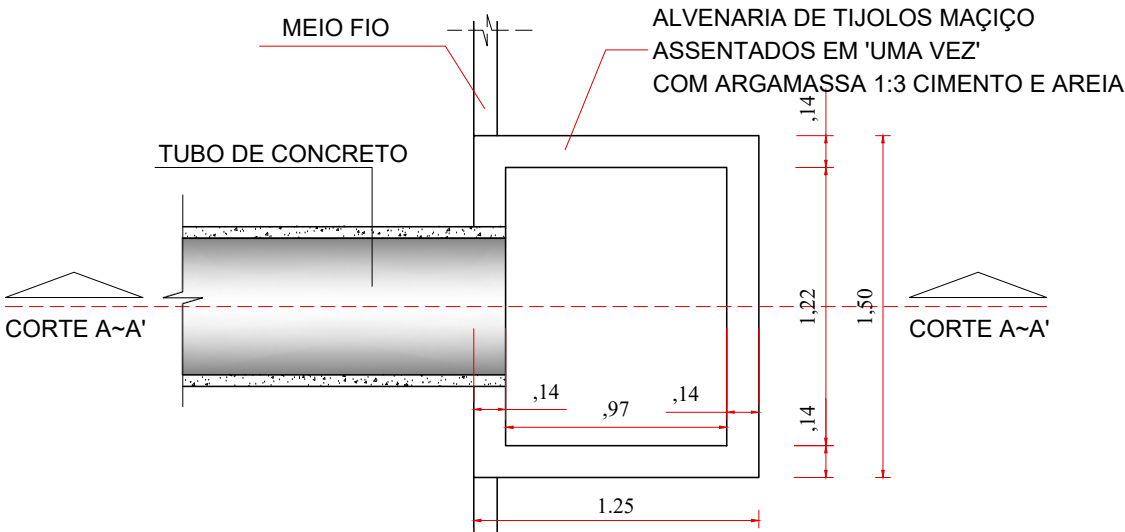

PLANTA BAIXA
SEM ESCALA

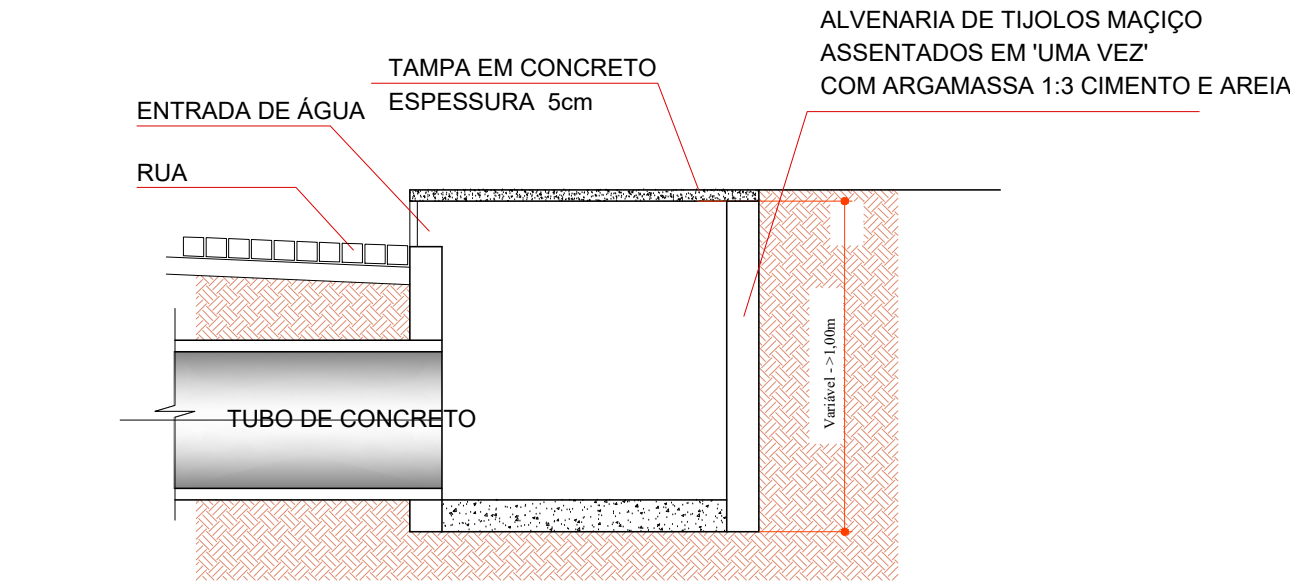

CORTE A-A'
SEM ESCALA

BOCAS DE LOBO 02

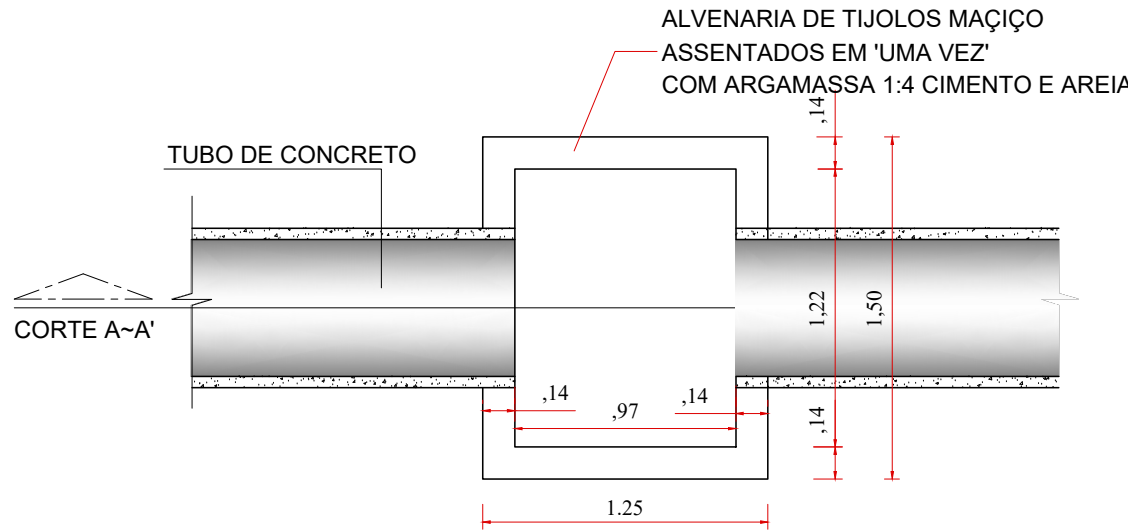

PLANTA BAIXA
SEM ESCALA

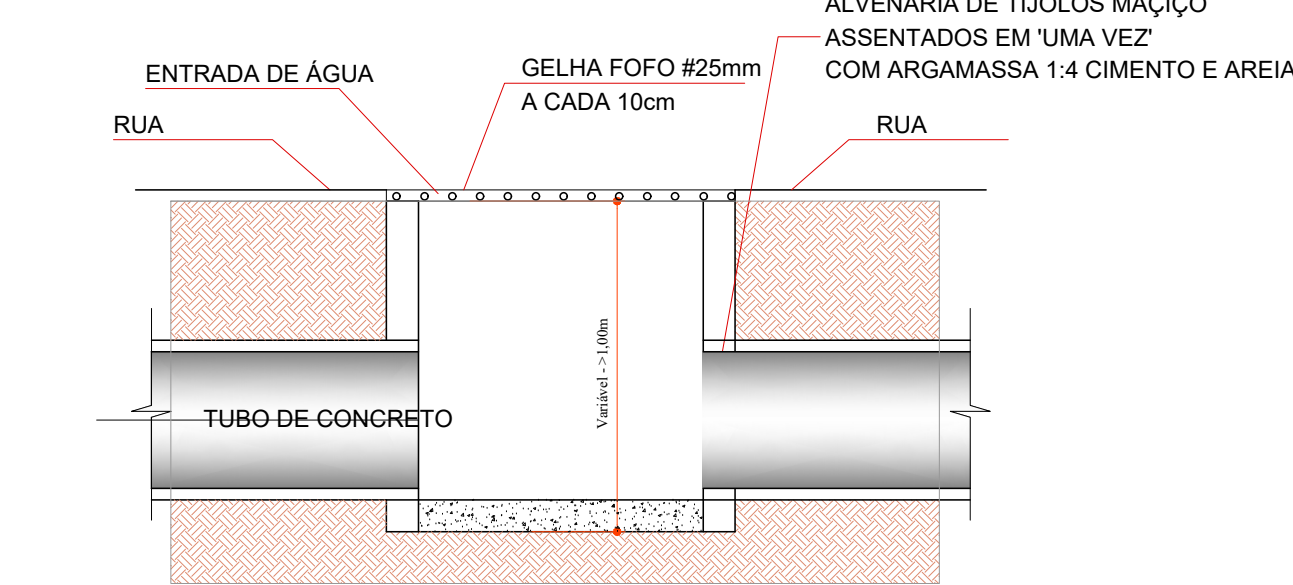

CORTE A-A'
SEM ESCALA

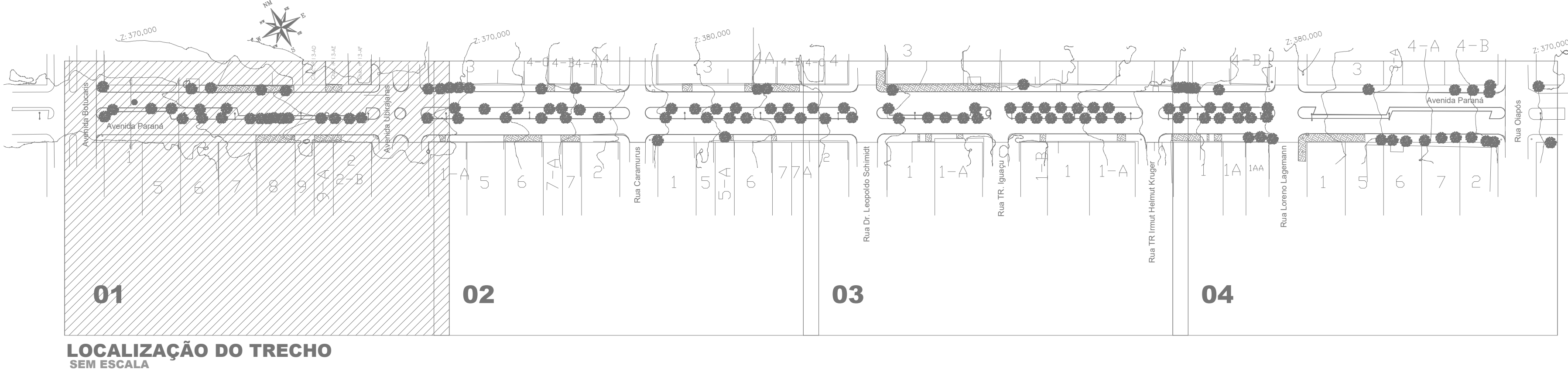

Legenda

- Muros
- Bocas de Lobo 01 - BL - Refazer = 03
- Bocas de Lobo 02 - BL - Refazer = 01
- Pontos de Verificação - PV
- Alinhamento de Quadra
- Meio-Fio Existente

Revisões da Prancha			
-	Comentários	Autor	Data
01	Revisão Geral	Rubens/Evandro	04/09/2025
-	-	-	-
APPROVAÇÃO DO MUNICÍPIO			
APPROVAÇÃO DA SAÚDE PÚBLICA			
PROJETO			
Município de Capanema - Paraná			
RECAPEAMENTO ASFÁLTICO EM CBUQ			
Avenida Paraná entre Avenida Botucaris e Rua Olipões - Bairro São José Operário - Capanema Pr.			
CONTEÚDO			
Planta Drenagem, Boca de Lobo, Planta Baixa, Corte AA* Localização do Trecho			
RESPONSÁVEL TÉCNICO			
RUBENS LUIS ROLANDO SOUZA51335883053			
RUBENS L.R. SOUZA CREA RS-88296-D ENGENHEIRO CIVIL E DE SEGURANÇA DO TRABALHO			
ÁREA TOTAL			
13.744,58m²			
ESCALA			
Indicada			
DATA			
Agosto de 2025			
PREFEITO MUNICIPAL			
FRANCHA			
01-04			

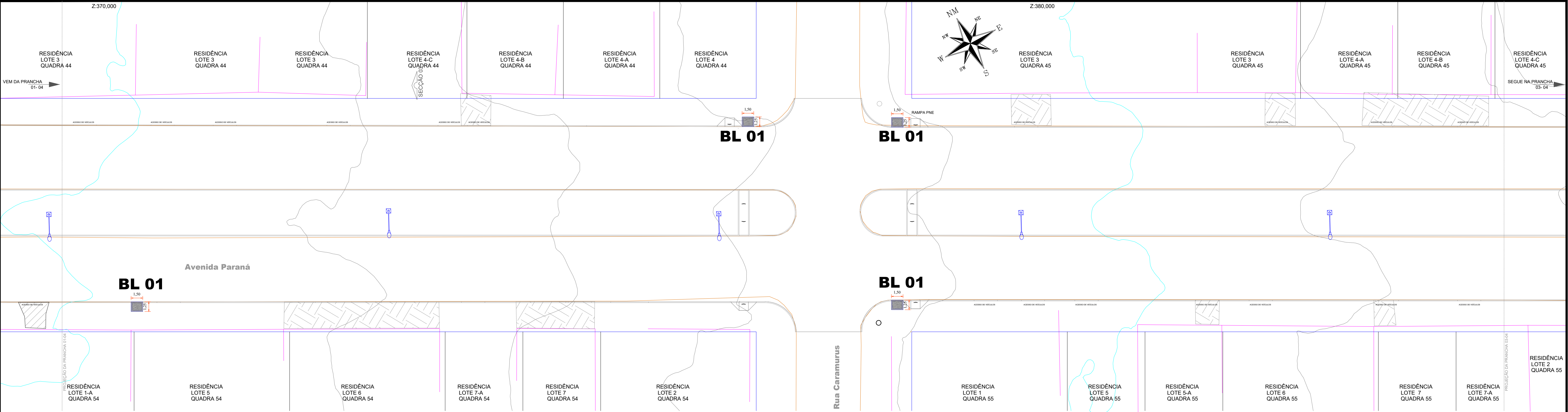

PLANTA DRENAGEM PLUVIAL
Escala: 1/250

BOCAS DE LOBO 01

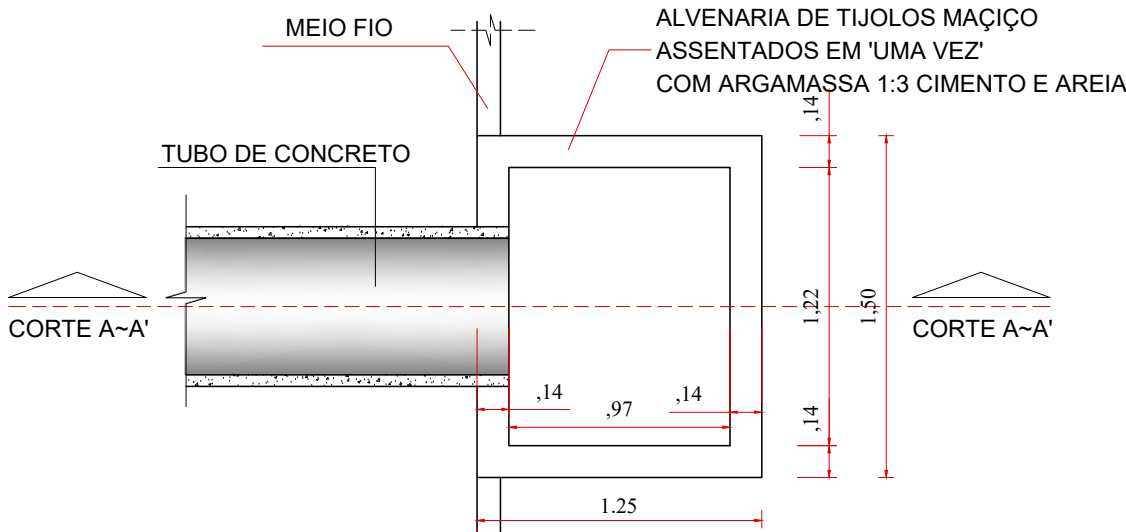

PLANTA BAIXA
SEM ESCALA

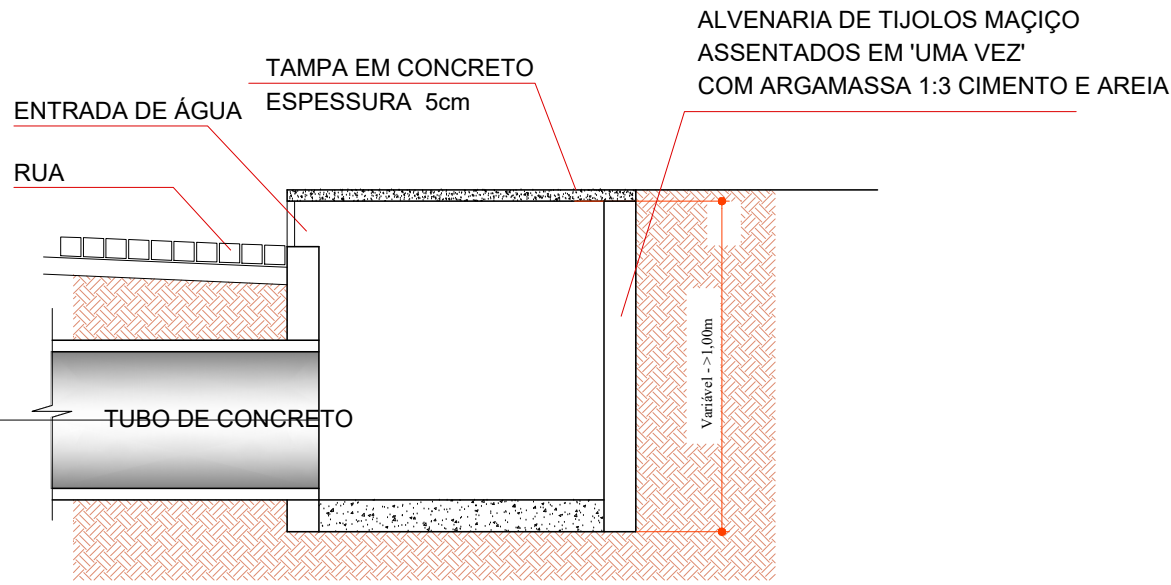

CORTE A-A'
SEM ESCALA

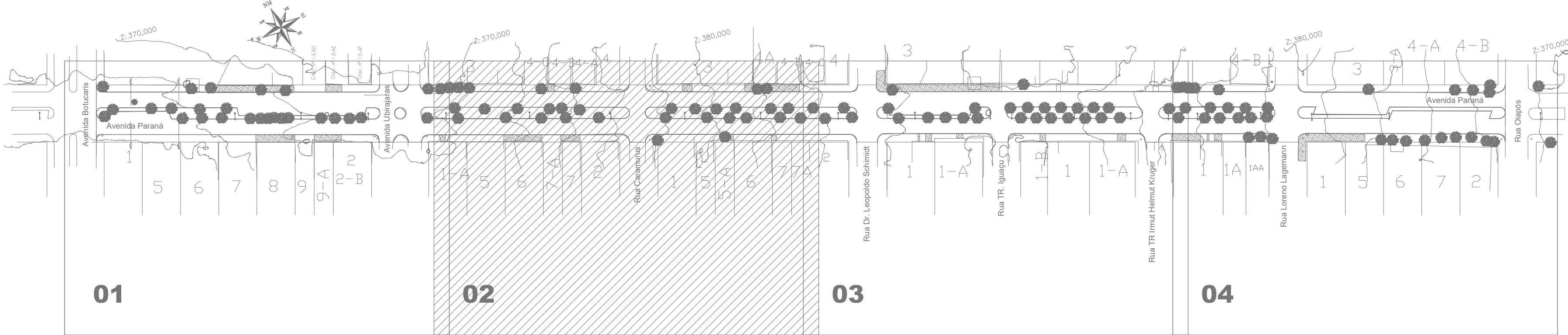

01

02

03

04

LOCALIZAÇÃO DO TRECHO
SEM ESCALA

Legenda

- Muros
- Bocas de Lobo 01 - BL - Refazer = 04
- Pontos de Verificação - PV
- Alinhamento de Quadra
- Meio-Fio Existente

APPROVAÇÃO DO MUNICÍPIO		APPROVAÇÃO DA SAÚDE PÚBLICA	
PROJETO			
PROJETO DRENAGEM PLUVIAL			
Município de Capanema - Paraná			
RECAPEAMENTO ASFÁLTICO EM CBUQ			
Avenida Paraná entre Avenida Botucaris e Rua Olapós - Bairro São José Operário - Capanema Pr.			
RESPONSÁVEL TÉCNICO		ÁREA TOTAL	
RUBENS LUIS ROLANDO SOLUZA		13.744,58m²	
RUBENS LUIS ROLANDO SOLUZA		ESCALA	
RUBENS LUIS ROLANDO SOLUZA		Indicada	
RUBENS LUIS ROLANDO SOLUZA		Data	
RUBENS LUIS ROLANDO SOLUZA		Agosto de 2025	
RUBENS LUIS ROLANDO SOLUZA		PREFEITO MUNICIPAL	
RUBENS LUIS ROLANDO SOLUZA		02-04	

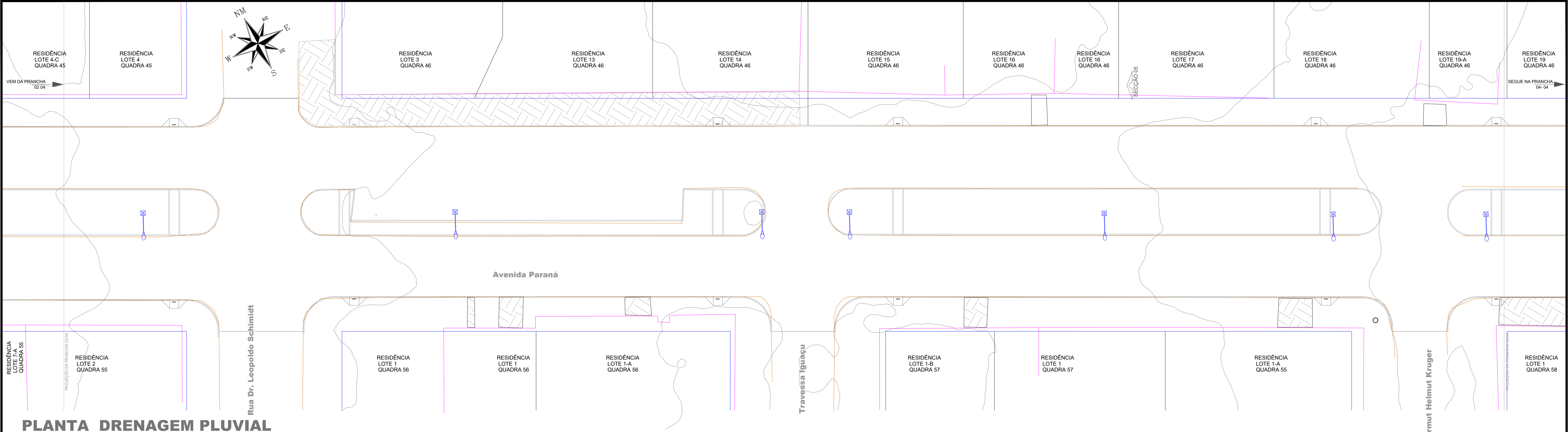

PLANTA DRENAGEM PLUVIAL
Escala: 1/250

- Legenda**
- Muros
 - Pontos de Verificação - PV
 - Alinhamento de Quadra
 - Meio-Fio Existente

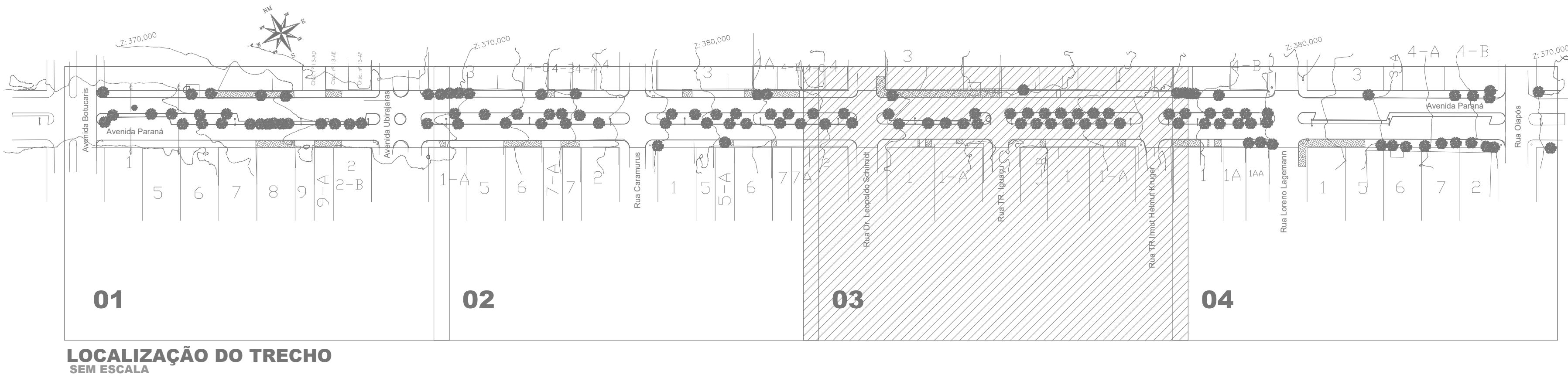

APPROVAÇÃO DO MUNICÍPIO		APPROVAÇÃO DA SAÚDE PÚBLICA	
PROJETO			
Município de Capanema - Paraná			
RECAPEAMENTO ASFÁLTICO EM CBUQ			
Avenida Paraná entre Avenida Botucaris e Rua Olipós - Bairro São José Operário - Capanema Pr.			
CONTEÚDO		CONDIÇÕES	
Planta Drenagem, Localização do Trecho		Avenida Paraná	
RESPONSÁVEL TÉCNICO		ÁREA TOTAL	
RUBENS LUIS ROLANDO SOUZA 5133588		13.744,58m²	
RUBENS LUIS ROLANDO SOUZA 5133588		ESCALA	
RUBENS LUIS ROLANDO SOUZA 5133588		Indicada	
RUBENS LUIS ROLANDO SOUZA 5133588		DATA	
RUBENS LUIS ROLANDO SOUZA 5133588		Agosto de 2025	
RUBENS LUIS ROLANDO SOUZA 5133588		PREFEITO MUNICIPAL	
RUBENS LUIS ROLANDO SOUZA 5133588		03-04	

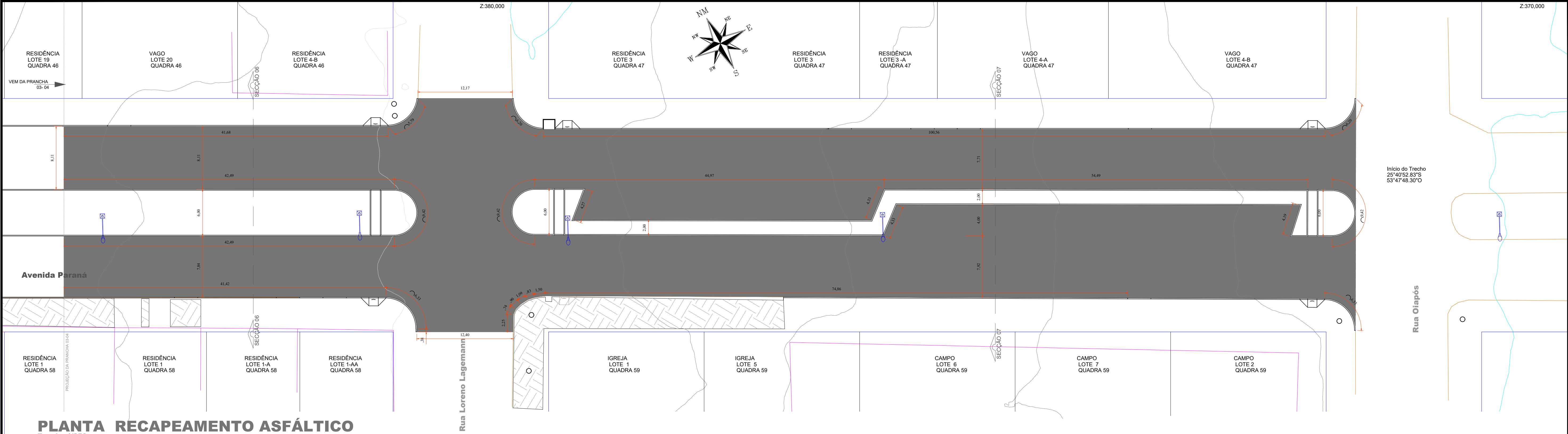

PLANTA RECAPEAMENTO ASFÁLTICO
Escala: 1/250
ÁREA PRANCHA 04-04 = 3.176,78m²

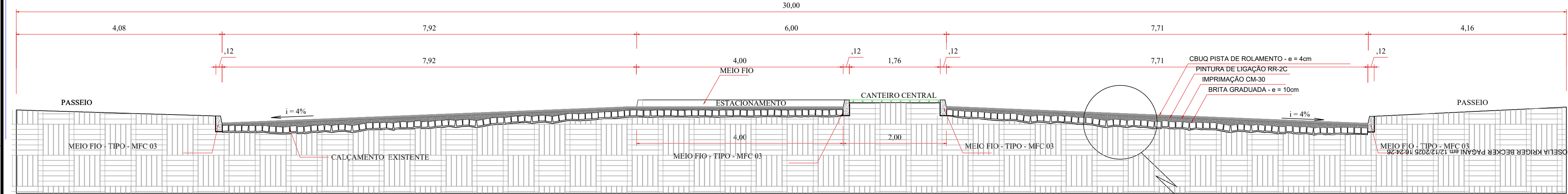

SEÇÃO 04 TRANSVERSAL TIPO
ESCALA = 1/50
AVENIDA PARANÁ

QUANTITATIVO

BRITA GRADUADA e = 0,10m x 3.176,78m² = 317,67m³
IMPRIMAÇÃO CM -30 = 3.176,78m²
PINTURA DE LIGAÇÃO = 3.176,78m²
CBUQ - PISTA DE ROLAMENTO ESPESSURA 4cm = 127,07m³ x 2,518 = 319,96 Ton.

QUANTITATIVO GERAL PRANCHAS

BRITA GRADUADA e = 0,10m x 13.744,58m² = 1.344,58m³
IMPRIMAÇÃO CM -30 = 13.744,58m²
PINTURA DE LIGAÇÃO = 13.744,58m²
CBUQ - PISTA DE ROLAMENTO ESPESSURA 4cm = 549,78m³ x 2,518 = 1.384,34 Ton.

Legenda

- Muros
- Bocas de Lobo - BL
- Pontos de Verificação - PV
- Alinhamento de Quadra
- Meio-Fio Existente

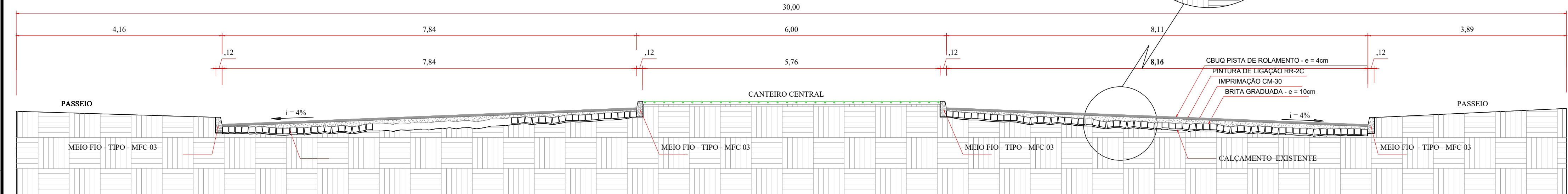

SEÇÃO 05 TRANSVERSAL TIPO
ESCALA = 1/50
AVENIDA PARANÁ

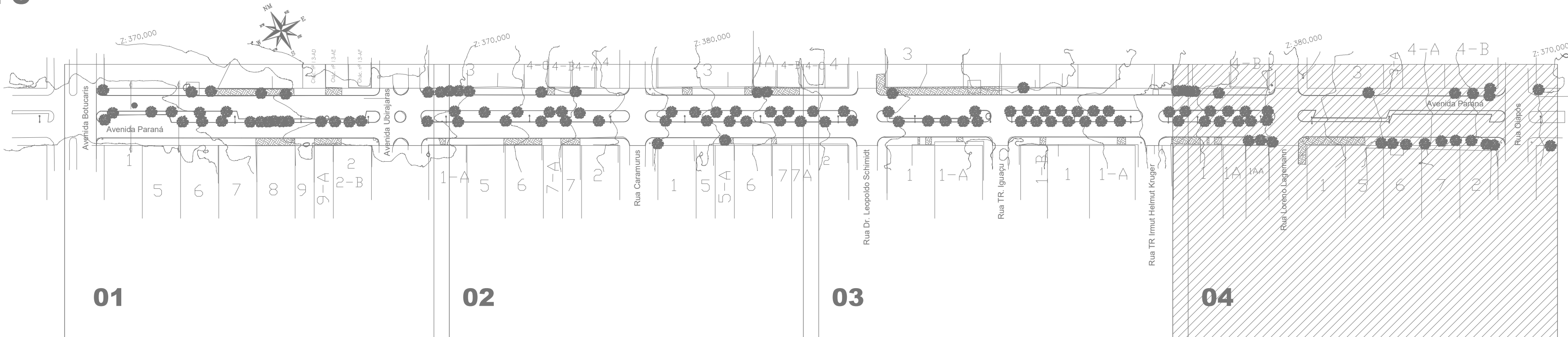

01

02

03

04

LOCALIZAÇÃO DO TRECHO
SEM ESCALA

Revisões da Prancha			
	Comentários	Autor	Data
01	Revisão Geral	Rubens Evandro	11/08/2025
-	-	-	-
APPROVAÇÃO DO MUNICÍPIO		APPROVAÇÃO DA SAÚDE PÚBLICA	
PROJETO			
Município de Capanema - Paraná RECAPEAMENTO ASFÁLTICO EM CBUQ Avenida Paraná entre Avenida Botucaris e Rua Olapós - Bairro São José Operário - Capanema Pr.			
RESPONSÁVEL TÉCNICO: RUBENS LUIZ ROLANDO SOUZA 5133 51 5883053 RUBENS L.F. SOUZA CREA RS-88296-D ENGENHEIRO CIVIL E DE SEGURANÇA DO TRABALHO		ÁREA TOTAL: 13.744,58m² ESCALA: Indicada Agosto de 2025	
CONTEÚDO: Planta Recapeamento Asfáltico, Seção Transversal 6, Seção Transversal 7, Detalhes e Resumo Quantitativos, Localização do Trecho		FRANCHA: 04-04	

Memória de Cálculo - Drenagem						
Item	Descrição	Rua	Comprim (m)	Largura (m)	Espessura (m)	Total
1.	Escavação de bueiros em 1ª Cat.					203,10 m3
Tubo ø 40 mm		Ulda Ampessan	6,00	0,80	1,00	4,80
		Dib Nabhan	16,50	0,80	1,00	13,20
		Valentin Saggin	12,50	0,80	1,00	10,00
		Acácia	7,00	0,80	1,00	5,60
Tubo ø 60 mm		Ulda Ampessan	12,50	1,00	1,50	18,75
		Dib Nabhan	0,00	1,00	1,50	0,00
		Valentin Saggin	0,00	1,00	1,50	0,00
		Acácia	100,50	1,00	1,50	150,75
2.	Reaterro e apiloamento mecânico		Extensão	Escavação	Área	146,25 m3
Reaterro = Volume da escavação – volume dos tubos						
	Tubo ø 40 mm		42,00 m	33,60 m3	0,1964 m2	25,35
	Tubo ø 60 mm		113,00 m	169,50 m3	0,4301 m2	120,90
3.	Demolição de alvenaria					2,20 m3
	Acácia	1,00		VAR		2,20
4.	Corpo de BSTC ø 0,40 m					42,00 m
	Ulda Ampessan	6,00				6,00
	Dib Nabhan	16,50				16,50
	Valentin Saggin	12,50				12,50
	Acácia	7,00				7,00
5.	Corpo de BSTC ø 0,60 m					113,00 m
	Ulda Ampessan	12,50				12,50
	Dib Nabhan	0,00				0,00
	Valentin Saggin	0,00				0,00
	Acácia	100,50				100,50
6.	Boca de Lobo - a implantar	Rua	Quantidade			11,00 ud
BL - Prof. 1,00 m		Ulda Ampessan	1,00			1,00
		Dib Nabhan	2,00			2,00
		Valentin Saggin	2,00			2,00
		Acácia	1,00			1,00
BL - Prof. 1,50 m		Ulda Ampessan	1,00			1,00
		Dib Nabhan	0,00			0,00
		Valentin Saggin	0,00			0,00
		Acácia	4,00			4,00

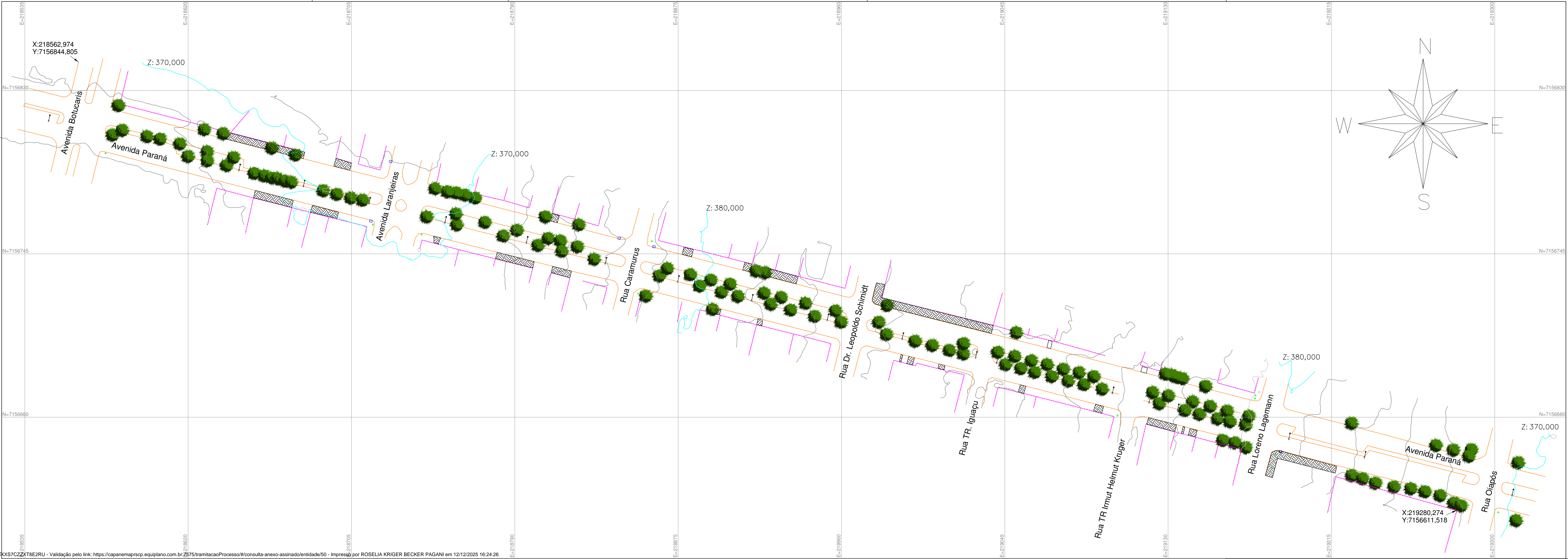

Legenda:

- Meio Fio
- Calçadas
- PV
- Murros e Cerca Existente
- Boca de Lobo
- Postes
- Curvas de nível com 2,00 m de Equidistância

GEOMAPA
Serviços Topográficos
[46] 3242-3617

Rua Voluntário da Pátria, 3939 - Chopinzinho/PR

PROJETO		FOLHA	
Levantamento Planialtimétrico Cadastral		ÚNICA	
PROPRIEDADE:	Parte Avenida Paraná	MAT. / TRANSC.:	
PROPRIETÁRIO:	Município de Capamena	ÁREA:	25.000,00m²
MUNICÍPIO(S):	Capanema	PERÍMETRO:	1.560,00m
		CARTÓRIO:	CAPANEMA
DATA:	23/05/2025	ESCALA:	1:750
QUADRO DE ÁREAS E PERÍMETROS		QUADRO DE ASSINATURAS:	
		Prop.: _____	
		Prop.: <div>FABIANO BARANOSKI:05696864902 -864902</div>	
		<div>Assinado de forma digital por FABIANO BARANOSKI:05696864902 Dados: 2025.05.26 13:03:27 -03'00'</div>	
		<div>Fabiano Baranowski Responsável Técnico CRT - 05696864902</div>	

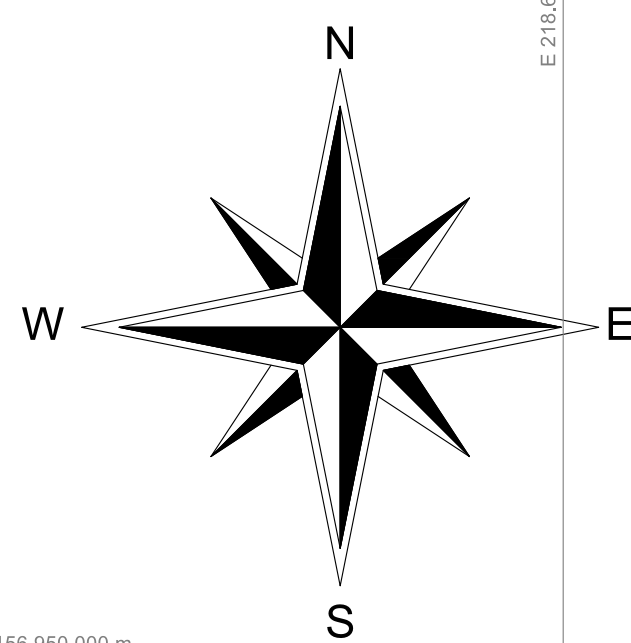

Perfil 11

Perfil 10

Perfil 09

Perfil 08

Perfil 07

Perfil 01

Perfil 02

Perfil 03

Perfil 04

Perfil 05

Perfil 06

GEOMAPA
Serviços Topográficos
geomapatopografia@yahoo.com
 (46) 3242-3617

Título: PLANTILHIMÉTRICO CADASTRAL		Folha: 01
Objeto: CADASTRO		
Município: Capanema - PR	Área Total:	Perímetro:
Proprietário: Município de Capanema		
Imóvel: Avenida Paraná		
Matrícula: Data: 19/08/2025	Folha: 17750	
FABIANO BARANOSKI 050569682 4902		Assinado de forma digital por FABIANO CN=050569682 DN=050569682 C=BR, E=050569682-031
Município de Capanema		Fabiano Baranosi CFT = 050569682

Perfil 01

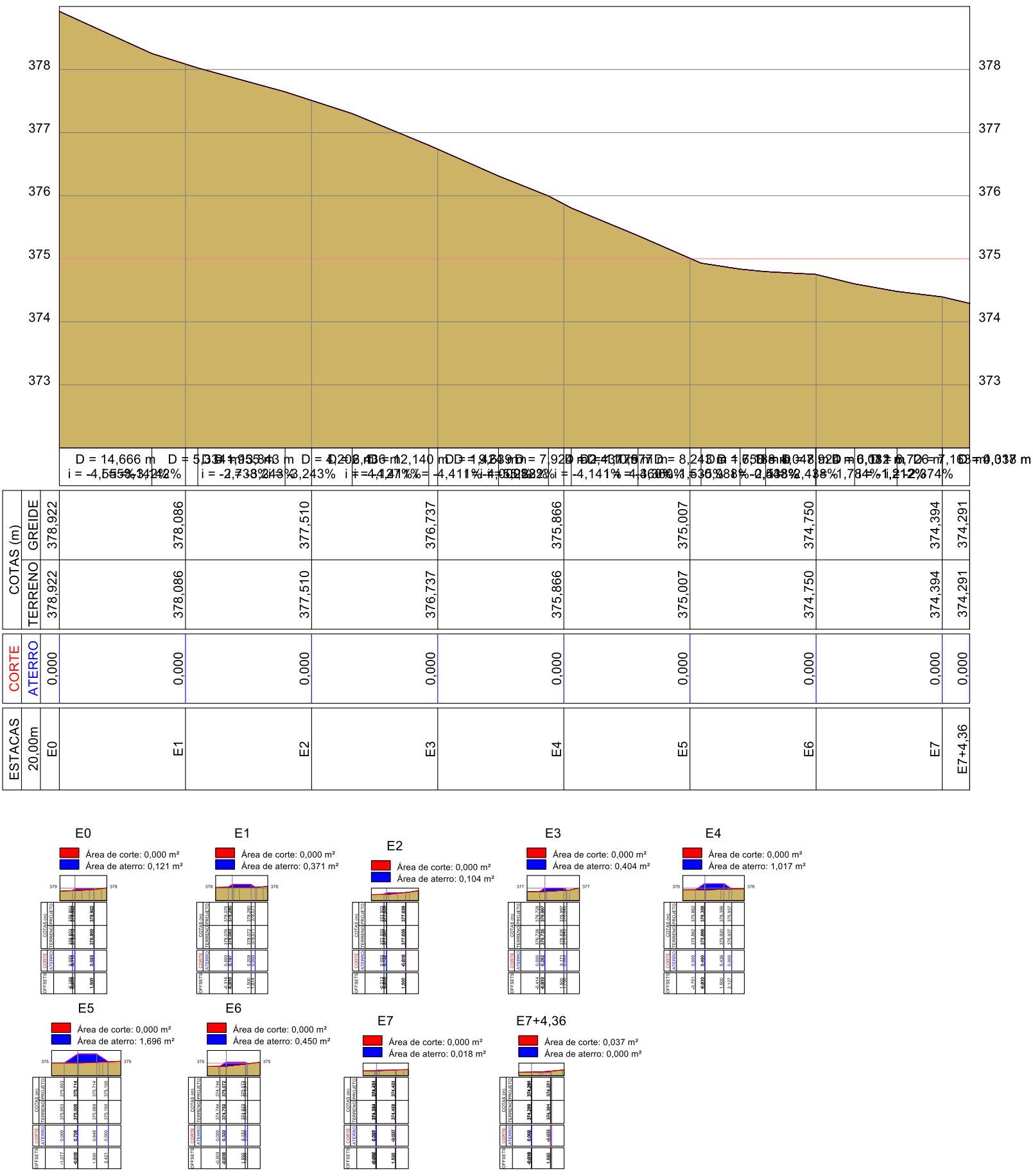

Perfil 02

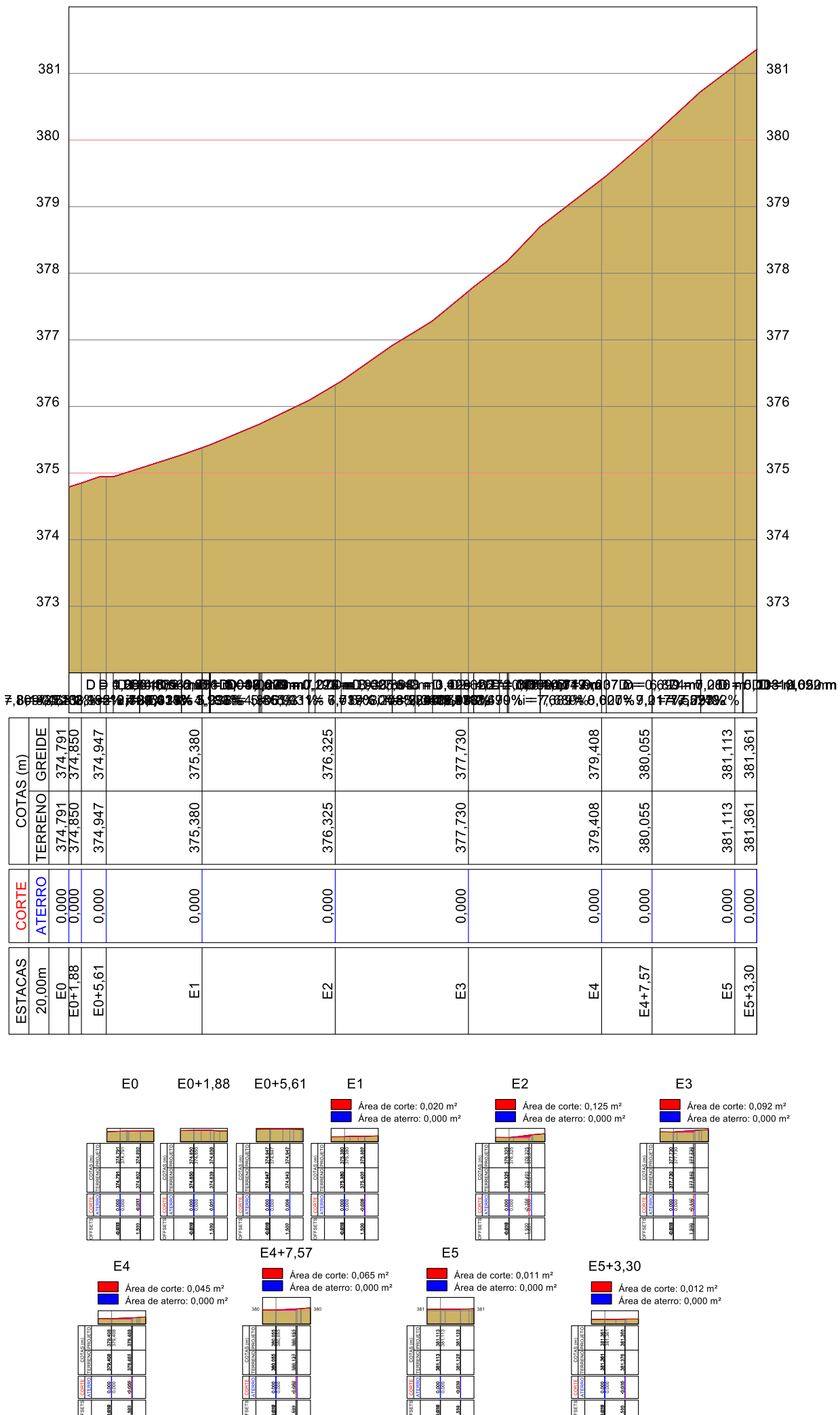

Perfil 03

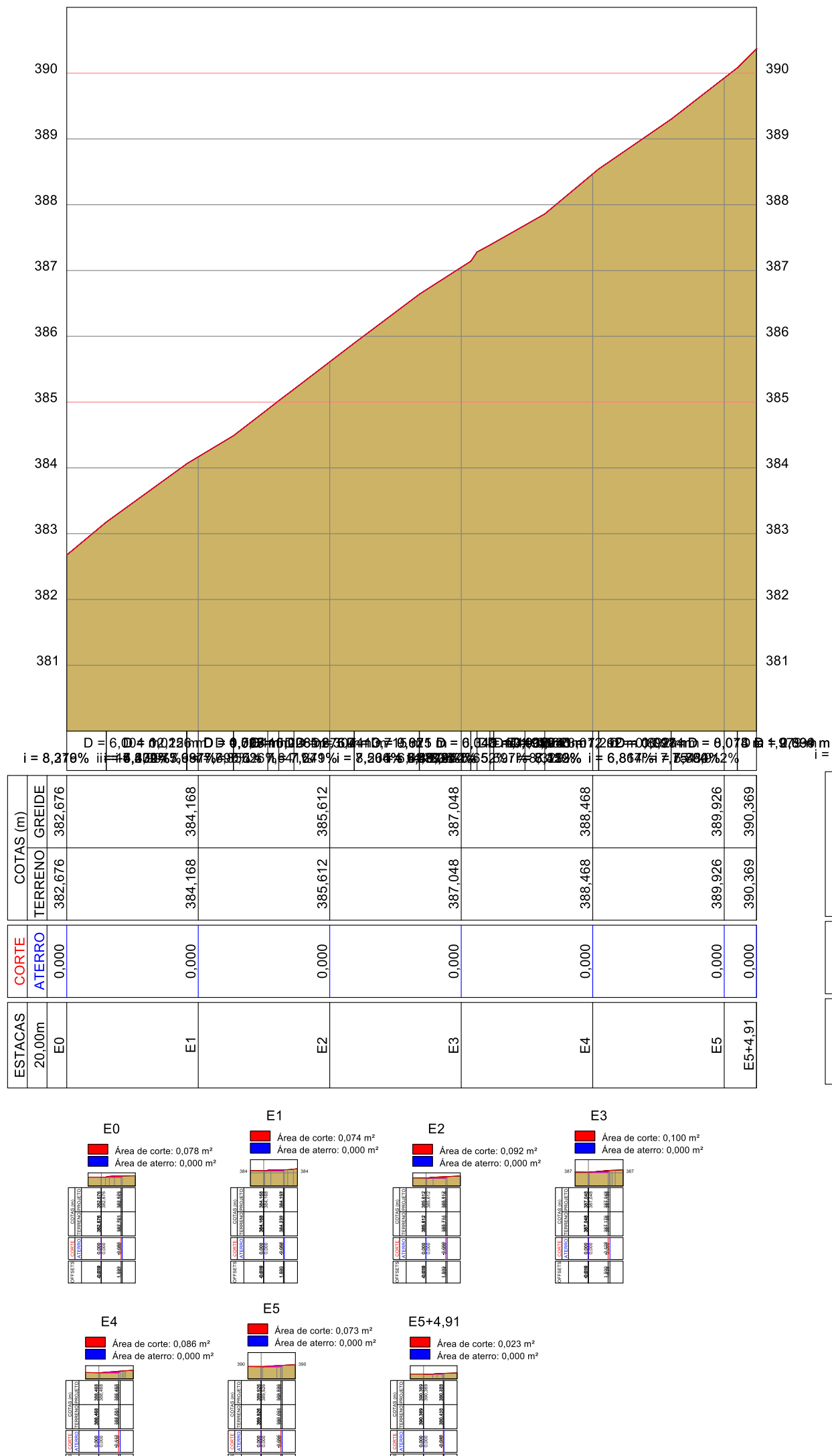

Perfil 04

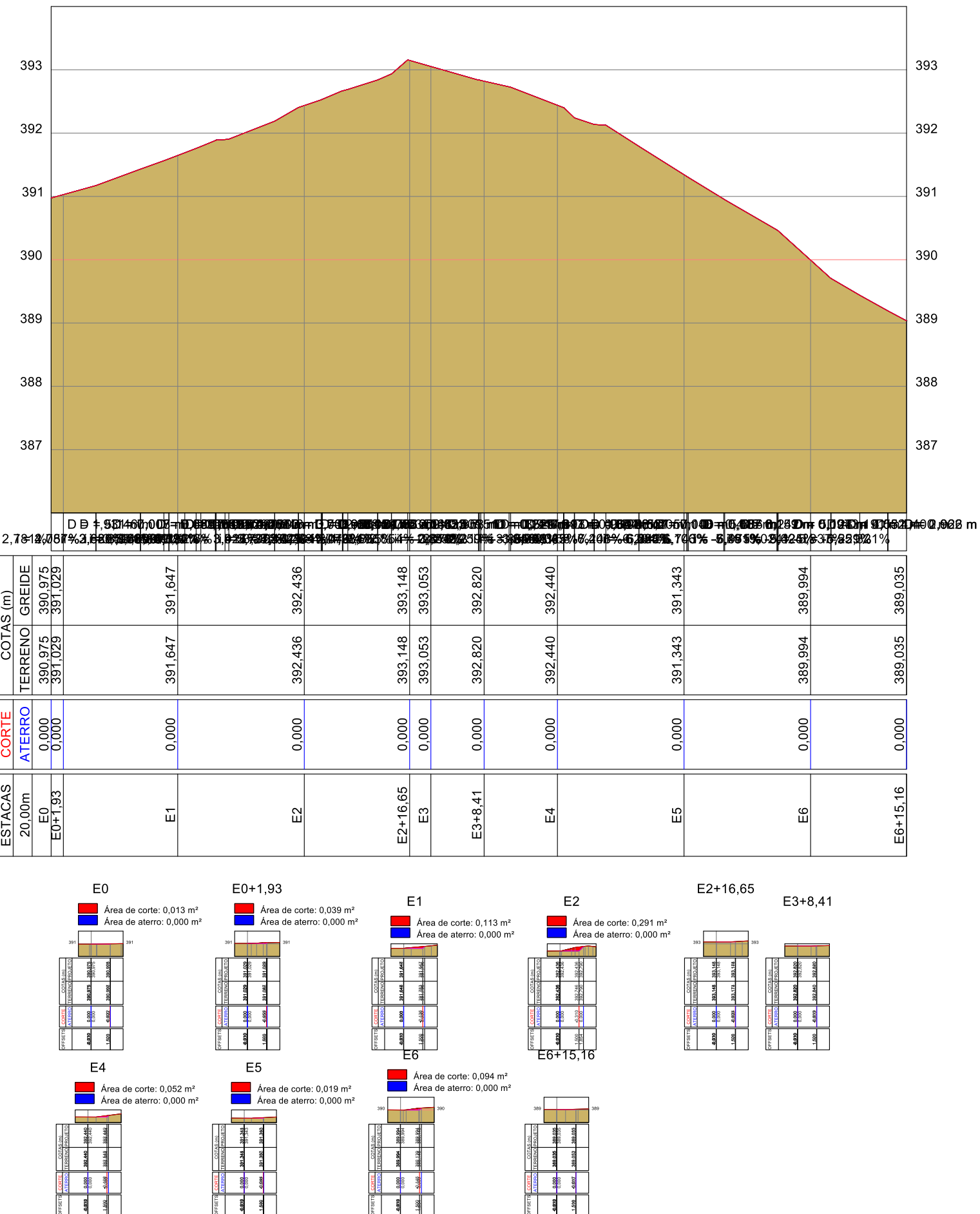

Perfil 05

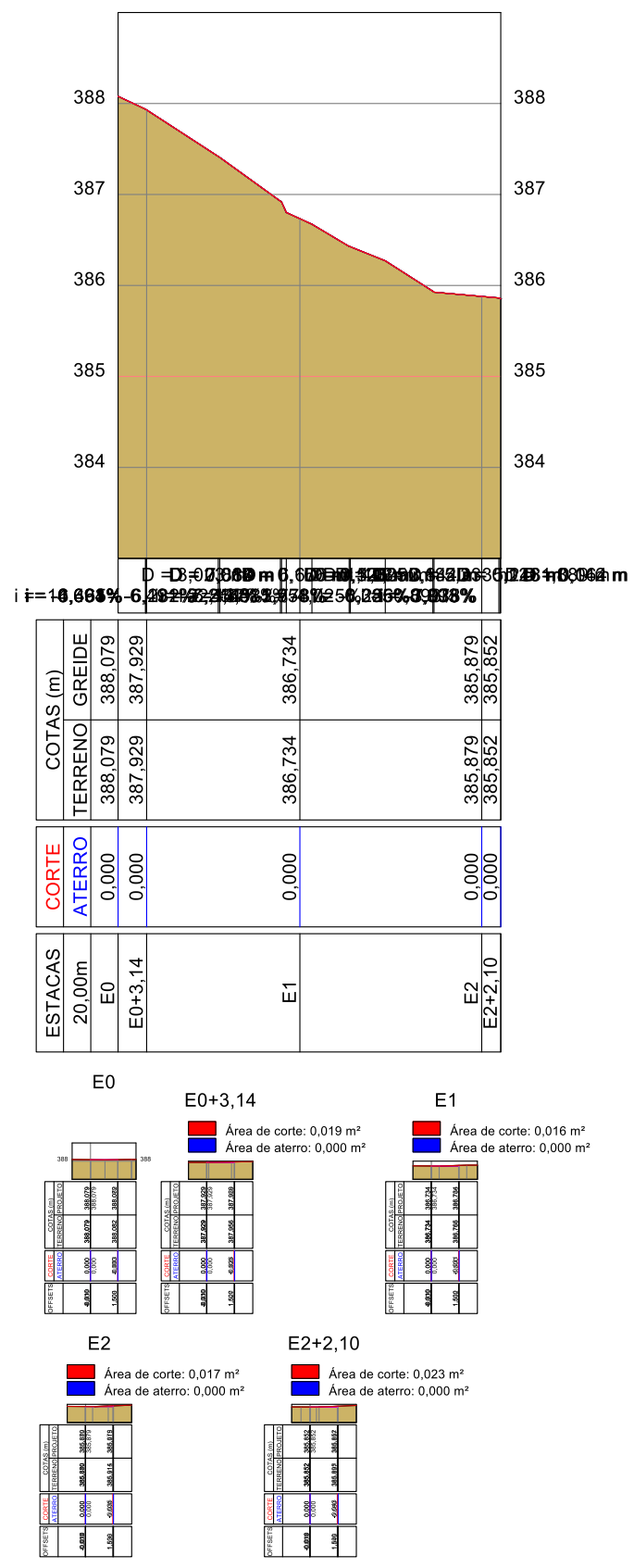

Perfil 06

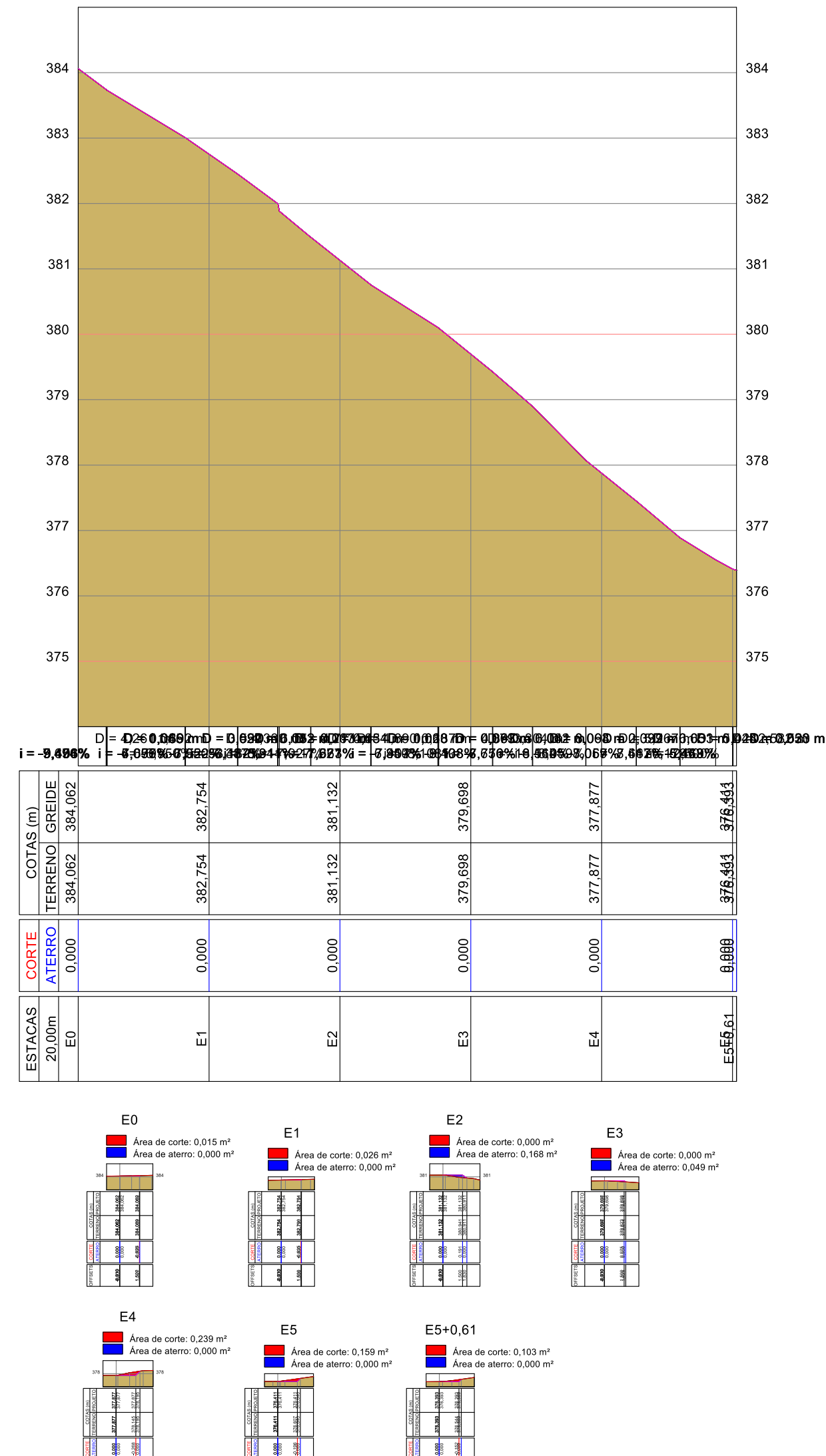

Perfil 07

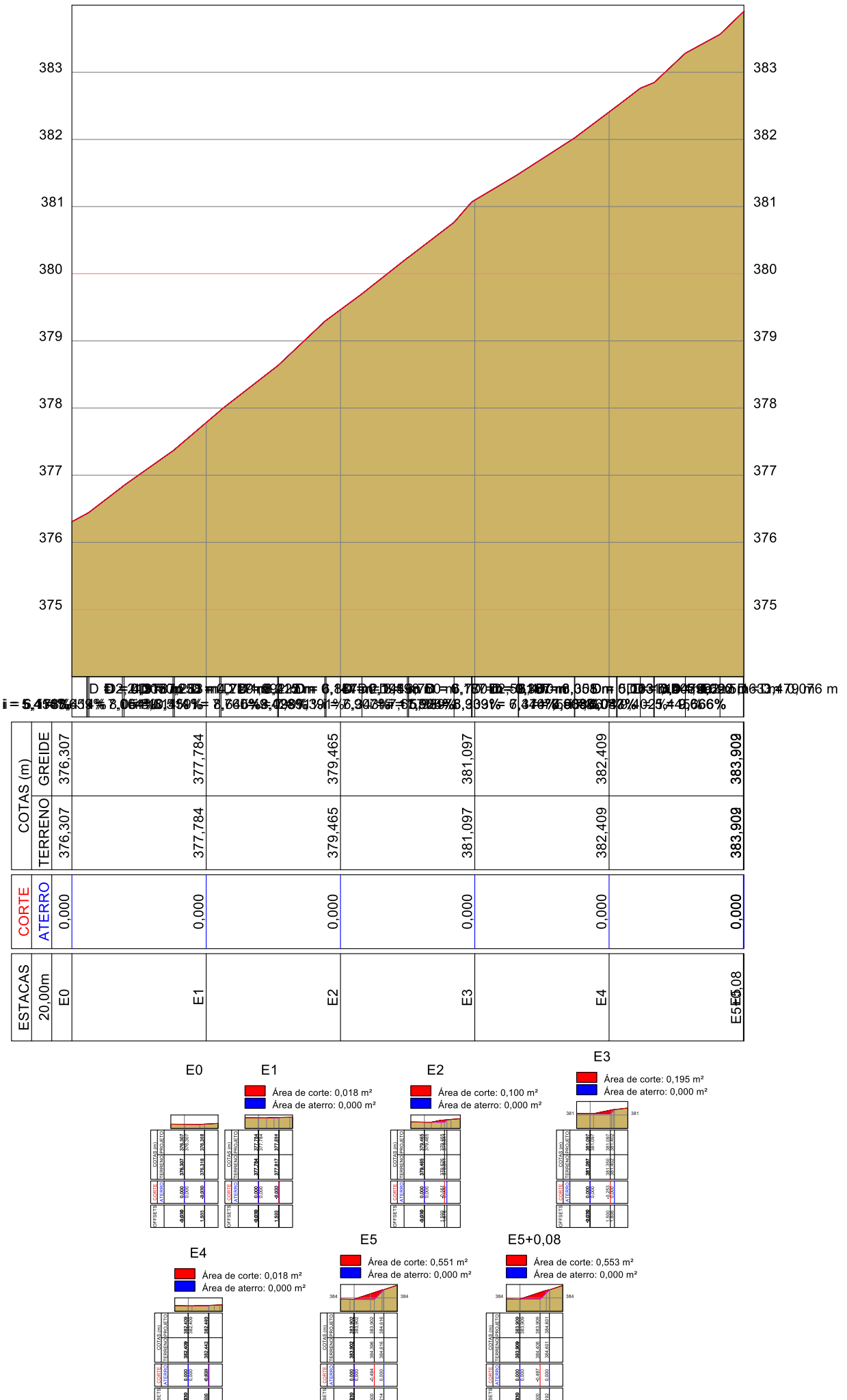

Perfil 08

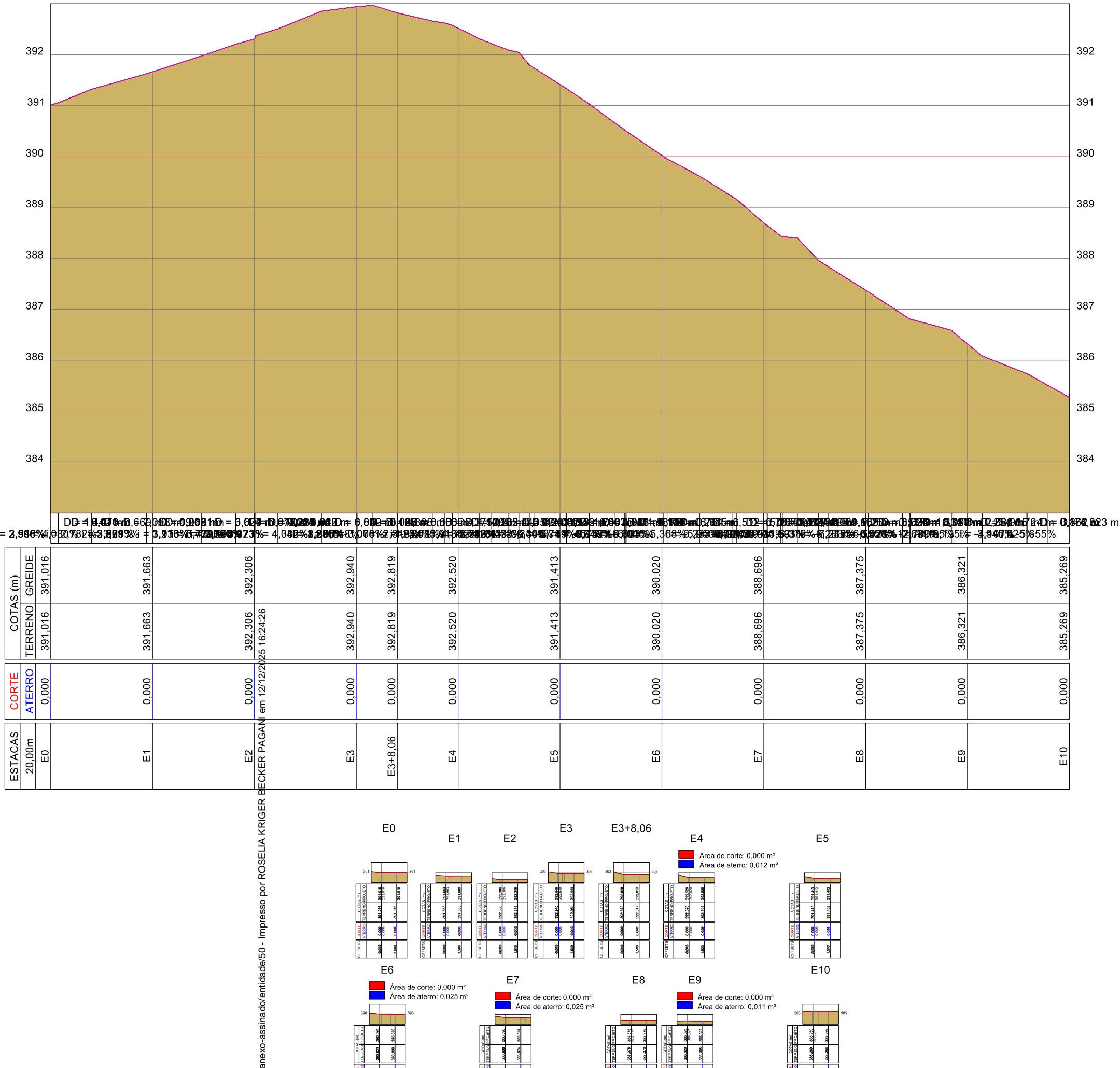

Perfil 09

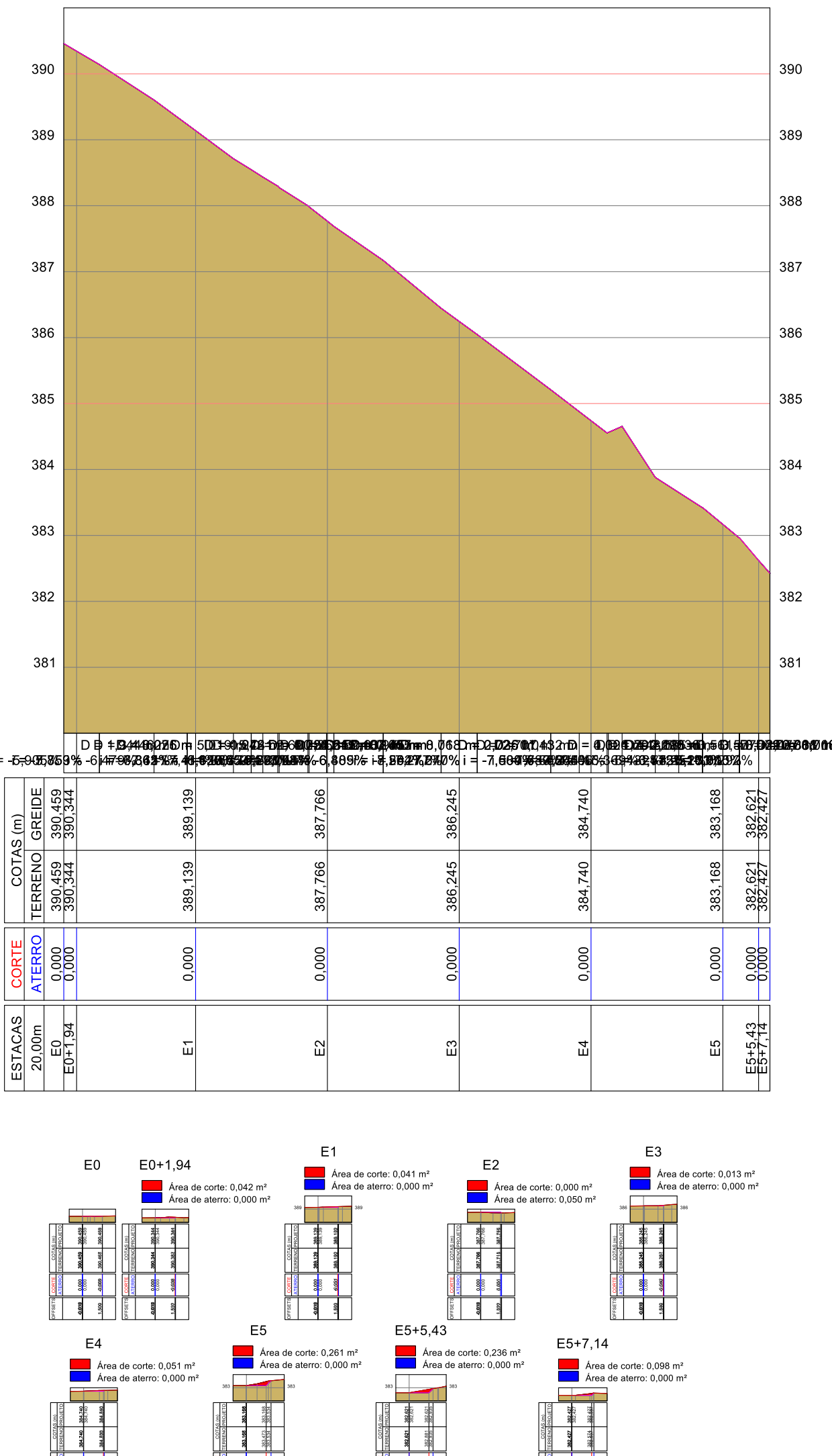

Perfil 10

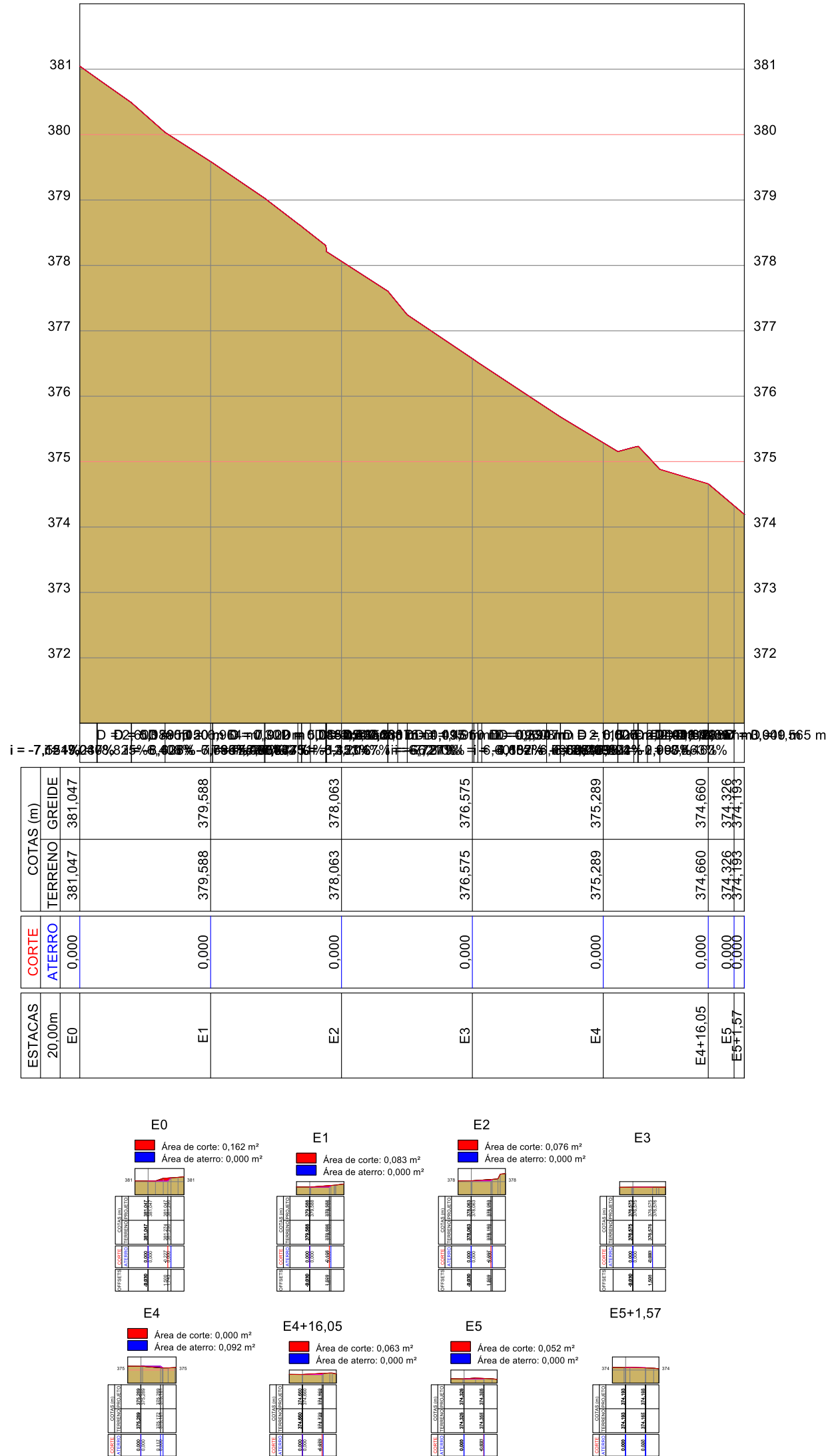

Perfil 11

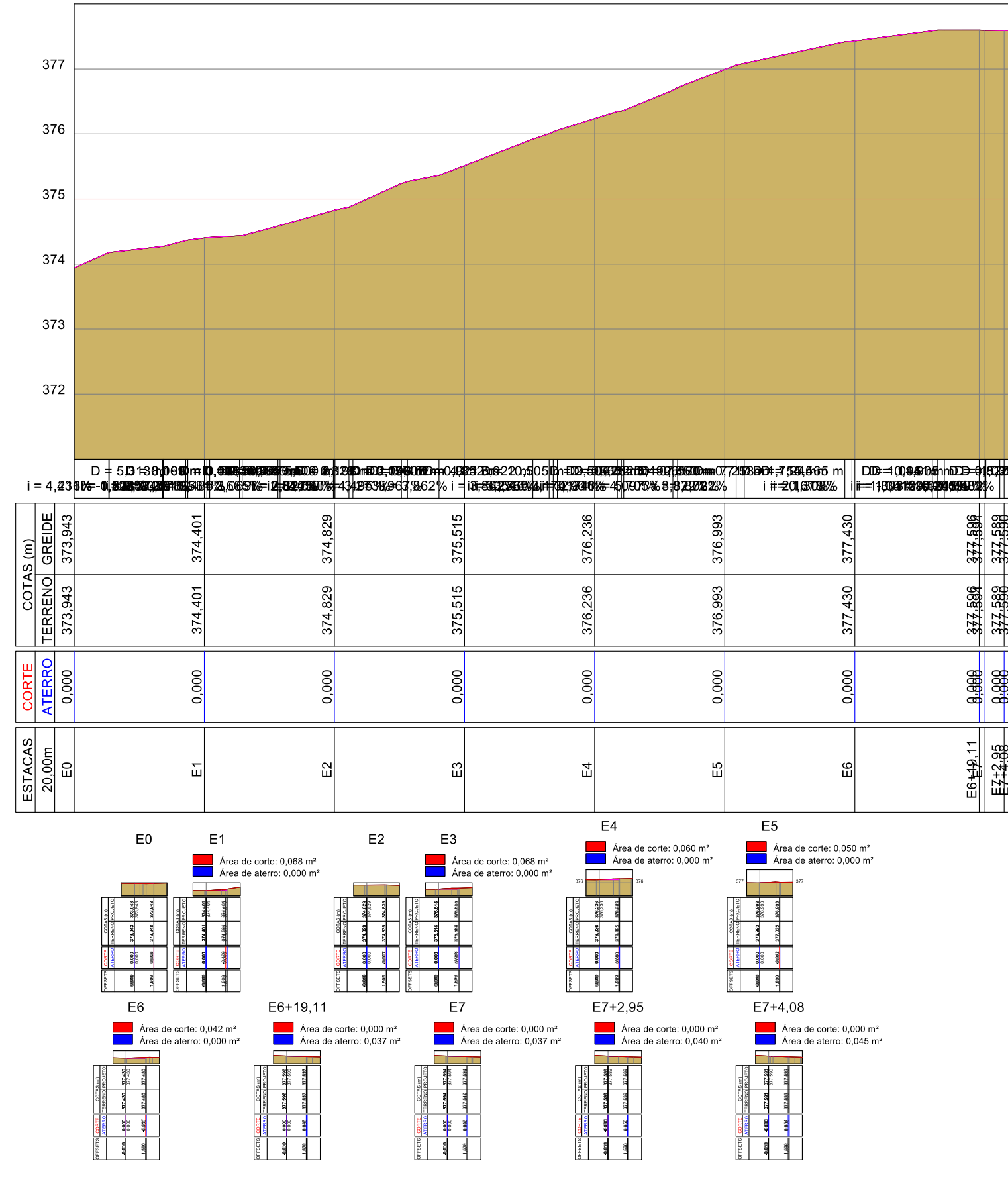

GEOMAPA
Serviços Topográficos
geomapatopografia@yahoo.com
(46) 3242-3617

Título: Perfil Longitudinal e Perfil Transversal		Folha: 01	
Objeto: CADASTRO		Área Total: Perímetro:	
Município: Capanema - PR		Proprietário: Município de Capanema	
Título: Avenida Paraná		Escala: 1/1000	
Município: Capanema		Data: 19/08/2025	
FABIANO BARANOSKI05069680		Assinado de forma digital por FABIANO BARANOSKI05069680	
Cadastrado em 19/08/2025		Cadastrado em 19/08/2025	

Relatório de Corte/ Aterro/ Volume

Perfil 01

Relatório de volume entre seções

Seção	Corte (m²)	Aterro (m²)	Distância (m)	Vol. Corte (m³)	Vol. Aterro (m³)
E0	0,000	0,121	20,000	0,000	4,920
E1	0,000	0,371	20,000	0,000	4,750
E2	0,000	0,104	20,000	0,000	5,080
E3	0,000	0,404	20,000	0,000	14,210
E4	0,000	1,017	20,000	0,000	27,130
E5	0,000	1,696	20,000	0,000	21,460
E6	0,000	0,450	20,000	0,000	4,680
E7	0,000	0,018	4,355	0,081	0,039
E7+4,36	0,037	0,000			
Corte (m²): Área de corte; Aterro (m²): Área de aterro; Distância (m): Distância entre as seções; Vol. Corte (m³): Volume parcial de corte; Vol. Aterro (m³): Volume parcial de aterro; Fórmula da semi-soma: (Area1 + Area2) x Dist / 2					

Volume total de corte:	0,081 m³
Volume total de aterro:	82,269 m³
Volume total:	82,350 m³

Perfil 02

Relatório de volume entre seções

Seção	Corte (m²)	Aterro (m²)	Distância (m)	Vol. Corte (m³)	Vol. Aterro (m³)
E0	0,000	0,000	1,883	0,000	0,000
E0+1,88	0,000	0,000	3,726	0,000	0,000
E0+5,61	0,000	0,000	14,390	0,144	0,000
E1	0,020	0,000	20,000	1,450	0,000
E2	0,125	0,000	20,000	2,170	0,000
E3	0,092	0,000	20,000	1,370	0,000
E4	0,045	0,000	7,574	0,417	0,000
E4+7,57	0,065	0,000	12,426	0,472	0,000
E5	0,011	0,000	3,304	0,038	0,000
E5+3,30	0,012	0,000			
Corte (m²): Área de corte; Aterro (m²): Área de aterro; Distância (m): Distância entre as seções; Vol. Corte (m³): Volume parcial de corte; Vol. Aterro (m³): Volume parcial de aterro; Fórmula da semi-soma: (Area1 + Area2) x Dist / 2					

CNPJ 32.654.644/0001-90
 Rua Voluntários da Pátria, 3939-Centro- Chopinzinho-Pr
 Telefone: (46) 3242.3617
 e-mail: geomapatopografia@yahoo.com

Volume total de corte:	6,061 m³
Volume total de aterro:	0,000 m³
Volume total:	6,061 m³

Perfil 03

Relatório de volume entre seções

Seção	Corte (m²)	Aterro (m²)	Distância (m)	Vol. Corte (m³)	Vol. Aterro (m³)
E0	0,078	0,000	20,000	1,520	0,000
E1	0,074	0,000	20,000	1,660	0,000
E2	0,092	0,000	20,000	1,920	0,000
E3	0,100	0,000	20,000	1,860	0,000
E4	0,086	0,000	20,000	1,590	0,000
E5	0,073	0,000	4,912	0,236	0,000
E5+4,91	0,023	0,000			
Corte (m²): Área de corte; Aterro (m²): Área de aterro; Distância (m): Distância entre as seções; Vol. Corte (m³): Volume parcial de corte; Vol. Aterro (m³): Volume parcial de aterro; Fórmula da semi-soma: (Area1 + Area2) x Dist / 2					

Volume total de corte:	8,786 m³
Volume total de aterro:	0,000 m³
Volume total:	8,786 m³

Perfil 04

Relatório de volume entre seções

Seção	Corte (m²)	Aterro (m²)	Distância (m)	Vol. Corte (m³)	Vol. Aterro (m³)
E0	0,013	0,000	1,931	0,050	0,000
E0+1,93	0,039	0,000	18,069	1,373	0,000
E1	0,113	0,000	20,000	4,040	0,000
E2	0,291	0,000	16,647	2,422	0,000
E2+16,65	0,000	0,000	3,353	0,000	0,000
E3	0,000	0,000	8,415	0,000	0,000
E3+8,41	0,000	0,000	11,585	0,301	0,000
E4	0,052	0,000	20,000	0,710	0,000

CNPJ 32.654.644/0001-90
 Rua Voluntários da Pátria, 3939-Centro- Chopinzinho-Pr
 Telefone: (46) 3242.3617
 e-mail: geomapatopografia@yahoo.com

E5	0,019	0,000	20,000	1,130	0,000
E6	0,094	0,000	15,162	0,713	0,000
E6+15,16	0,000	0,000			
Corte (m²): Área de corte; Aterro (m²): Área de aterro; Distância (m): Distância entre as seções; Vol. Corte (m³): Volume parcial de corte; Vol. Aterro (m³): Volume parcial de aterro; Fórmula da semi-soma: (Area1 + Area2) x Dist / 2					

Volume total de corte:	10,739 m³
Volume total de aterro:	0,000 m³
Volume total:	10,739 m³

Perfil 05**Relatório de volume entre seções**

Seção	Corte (m²)	Aterro (m²)	Distância (m)	Vol. Corte (m³)	Vol. Aterro (m³)
E0	0,000	0,000	3,141	0,030	0,000
E0+3,14	0,019	0,000	16,859	0,295	0,000
E1	0,016	0,000	20,000	0,330	0,000
E2	0,017	0,000	2,095	0,042	0,000
E2+2,10	0,023	0,000			
Corte (m²): Área de corte; Aterro (m²): Área de aterro; Distância (m): Distância entre as seções; Vol. Corte (m³): Volume parcial de corte; Vol. Aterro (m³): Volume parcial de aterro; Fórmula da semi-soma: (Area1 + Area2) x Dist / 2					

Volume total de corte:	0,697 m³
Volume total de aterro:	0,000 m³
Volume total:	0,697 m³

Perfil 06**Relatório de volume entre seções**

Seção	Corte (m²)	Aterro (m²)	Distância (m)	Vol. Corte (m³)	Vol. Aterro (m³)
E0	0,015	0,000	20,000	0,410	0,000
E1	0,026	0,000	20,000	0,260	1,680
E2	0,000	0,168	20,000	0,000	2,170
E3	0,000	0,049	20,000	2,390	0,490
E4	0,239	0,000	20,000	3,980	0,000
E5	0,159	0,000	0,606	0,079	0,000

CNPJ 32.654.644/0001-90
 Rua Voluntários da Pátria, 3939-Centro- Chopinzinho-Pr
 Telefone: (46) 3242.3617
 e-mail: geomapatopografia@yahoo.com

E5+0,61	0,103	0,000			
---------	-------	-------	--	--	--

Corte (m²): Área de corte; Aterro (m²): Área de aterro; Distância (m): Distância entre as seções; Vol. Corte (m³): Volume parcial de corte; Vol. Aterro (m³): Volume parcial de aterro; Fórmula da semi-soma: $(Area1 + Area2) \times Dist / 2$

Volume total de corte:	7,119 m³
Volume total de aterro:	4,340 m³
Volume total:	11,459 m³

Perfil 07

Relatório de volume entre seções

Seção	Corte (m²)	Aterro (m²)	Distância (m)	Vol. Corte (m³)	Vol. Aterro (m³)
E0	0,000	0,000	20,000	0,180	0,000
E1	0,018	0,000	20,000	1,180	0,000
E2	0,100	0,000	20,000	2,950	0,000
E3	0,195	0,000	20,000	2,130	0,000
E4	0,018	0,000	20,000	5,690	0,000
E5	0,551	0,000	0,076	0,042	0,000
E5+0,08	0,553	0,000			

Corte (m²): Área de corte; Aterro (m²): Área de aterro; Distância (m): Distância entre as seções; Vol. Corte (m³): Volume parcial de corte; Vol. Aterro (m³): Volume parcial de aterro; Fórmula da semi-soma: $(Area1 + Area2) \times Dist / 2$

Volume total de corte:	12,172 m³
Volume total de aterro:	0,000 m³
Volume total:	12,172 m³

Perfil 08

Relatório de volume entre seções

Seção	Corte (m²)	Aterro (m²)	Distância (m)	Vol. Corte (m³)	Vol. Aterro (m³)
E0	0,000	0,000	20,000	0,000	0,000
E1	0,000	0,000	20,000	0,000	0,000
E2	0,000	0,000	20,000	0,000	0,000
E3	0,000	0,000	8,059	0,000	0,000

CNPJ 32.654.644/0001-90

Rua Voluntários da Pátria, 3939-Centro- Chopinzinho-Pr

Telefone: (46) 3242.3617

e-mail: geomapatopografia@yahoo.com

E3+8,06	0,000	0,000	11,941	0,000	0,072
E4	0,000	0,012	20,000	0,000	0,120
E5	0,000	0,000	20,000	0,000	0,250
E6	0,000	0,025	20,000	0,000	0,500
E7	0,000	0,025	20,000	0,000	0,250
E8	0,000	0,000	20,000	0,000	0,110
E9	0,000	0,011	20,000	0,000	0,110
E10	0,000	0,000			
Corte (m²): Área de corte; Aterro (m²): Área de aterro; Distância (m): Distância entre as seções; Vol. Corte (m³): Volume parcial de corte; Vol. Aterro (m³): Volume parcial de aterro; Fórmula da semi-soma: (Area1 + Area2) x Dist / 2					

Volume total de corte:	0,000 m³
Volume total de aterro:	1,412 m³
Volume total:	1,412 m³

Perfil 09

Relatório de volume entre seções

Seção	Corte (m²)	Aterro (m²)	Distância (m)	Vol. Corte (m³)	Vol. Aterro (m³)
E0	0,000	0,000	1,944	0,041	0,000
E0+1,94	0,042	0,000	18,056	0,749	0,000
E1	0,041	0,000	20,000	0,410	0,500
E2	0,000	0,050	20,000	0,130	0,500
E3	0,013	0,000	20,000	0,640	0,000
E4	0,051	0,000	20,000	3,120	0,000
E5	0,261	0,000	5,426	1,348	0,000
E5+5,43	0,236	0,000	1,718	0,287	0,000
E5+7,14	0,098	0,000			
Corte (m²): Área de corte; Aterro (m²): Área de aterro; Distância (m): Distância entre as seções; Vol. Corte (m³): Volume parcial de corte; Vol. Aterro (m³): Volume parcial de aterro; Fórmula da semi-soma: (Area1 + Area2) x Dist / 2					

Volume total de corte:	6,725 m³
Volume total de aterro:	1,000 m³
Volume total:	7,725 m³

Perfil 10**Relatório de volume entre seções**

Seção	Corte (m²)	Aterro (m²)	Distância (m)	Vol. Corte (m³)	Vol. Aterro (m³)
E0	0,162	0,000	20,000	2,450	0,000
E1	0,083	0,000	20,000	1,590	0,000
E2	0,076	0,000	20,000	0,760	0,000
E3	0,000	0,000	20,000	0,000	0,920
E4	0,000	0,092	16,051	0,506	0,738
E4+16,05	0,063	0,000	3,949	0,227	0,000
E5	0,052	0,000	1,565	0,041	0,000
E5+1,57	0,000	0,000			
Corte (m²): Área de corte; Aterro (m²): Área de aterro; Distância (m): Distância entre as seções; Vol. Corte (m³): Volume parcial de corte; Vol. Aterro (m³): Volume parcial de aterro; Fórmula da semi-soma: (Area1 + Area2) x Dist / 2					

Volume total de corte:	5,573 m³
Volume total de aterro:	1,658 m³
Volume total:	7,232 m³

Perfil 11**Relatório de volume entre seções**

Seção	Corte (m²)	Aterro (m²)	Distância (m)	Vol. Corte (m³)	Vol. Aterro (m³)
E0	0,000	0,000	20,000	0,680	0,000
E1	0,068	0,000	20,000	0,680	0,000
E2	0,000	0,000	20,000	0,680	0,000
E3	0,068	0,000	20,000	1,280	0,000
E4	0,060	0,000	20,000	1,100	0,000
E5	0,050	0,000	20,000	0,920	0,000
E6	0,042	0,000	19,112	0,401	0,354
E6+19,11	0,000	0,037	0,888	0,000	0,033
E7	0,000	0,037	2,948	0,000	0,113
E7+2,95	0,000	0,040	1,128	0,000	0,048
E7+4,08	0,000	0,045			

CNPJ 32.654.644/0001-90
 Rua Voluntários da Pátria, 3939-Centro- Chopinzinho-Pr
 Telefone: (46) 3242.3617
 e-mail: geomapatopografia@yahoo.com

Corte (m²): Área de corte; Aterro (m²): Área de aterro; Distância (m): Distância entre as seções; Vol. Corte (m³): Volume parcial de corte; Vol. Aterro (m³): Volume parcial de aterro; Fórmula da semi-soma: $(Area1 + Area2) \times Dist / 2$

Volume total de corte:	5,741 m³
Volume total de aterro:	0,548 m³
Volume total:	6,289 m³

RELATORIO FINAL:

Volume total de corte:	63,694 m³
Volume total de aterro:	91,227 m³
Volume total:	154,921 m³

Capanema, 26 de agosto de 2025

FABIANO
 BARANOSKI:056
 96864902

Assinado de forma digital
 por FABIANO
 BARANOSKI:05696864902
 Dados: 2025.08.26 10:33:21
 -03'00'

Fabiano Baranoski
 CFT 05696864902

CNPJ 32.654.644/0001-90
 Rua Voluntários da Pátria, 3939-Centro- Chopinzinho-Pr
 Telefone: (46) 3242.3617
 e-mail: geomapatopografia@yahoo.com

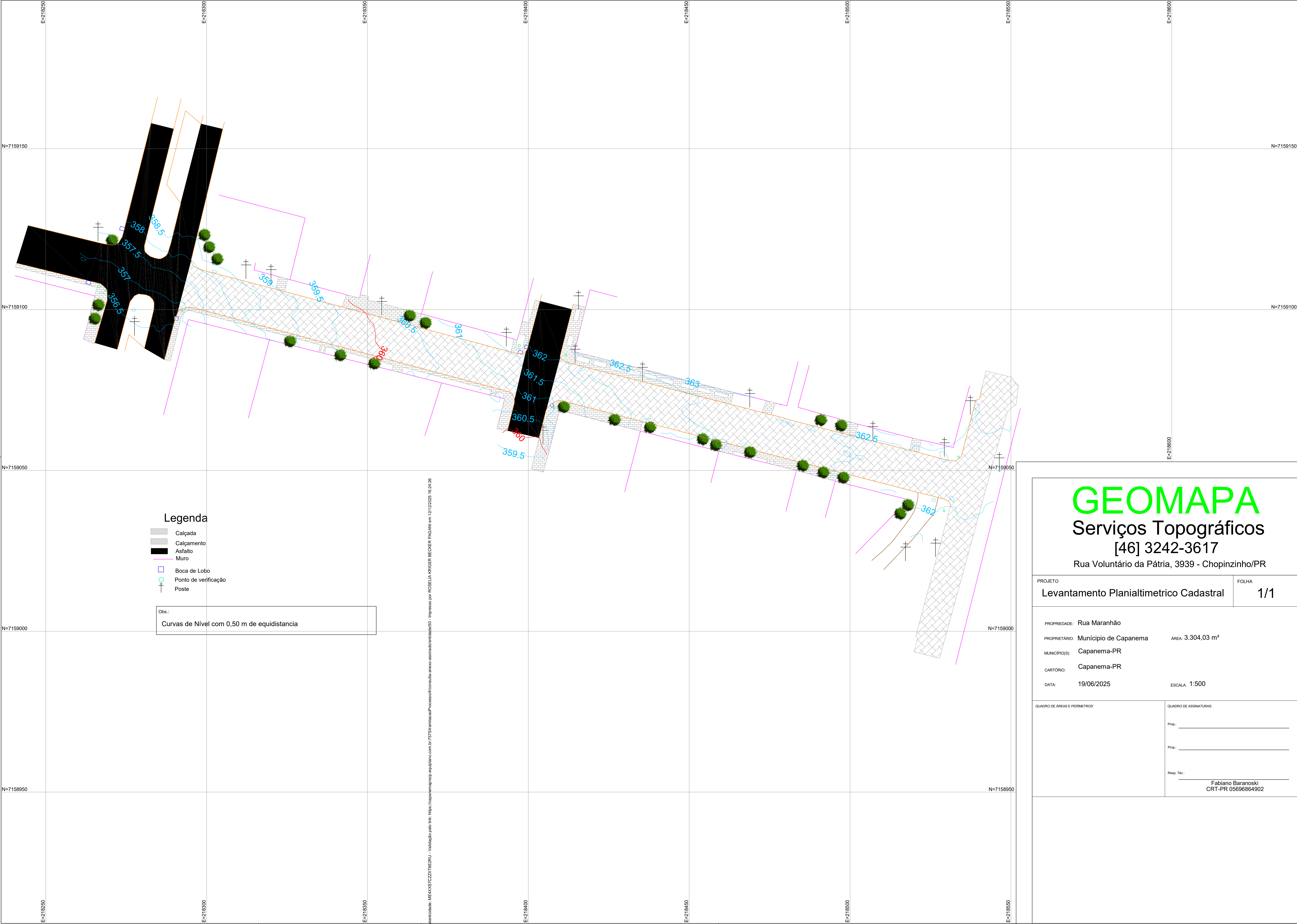



Termo de Responsabilidade Técnica - TRT
Lei nº 13.639, de 26 de MARÇO de 2018

CRT 04

TRT OBRA / SERVIÇO
Nº CFT2504601244

Conselho Regional dos Técnicos Industriais 04

INICIAL

1. Responsável Técnico(a)		
FABIANO BARANOSKI		
Título profissional:	TÉCNICO EM AGRIMENSURA, ESPECIALIZAÇÃO EM GEORREFERENCIAMENTO	Registro: 05696864902
Empresa contratada:	GEOMAPA TOPOGRAFIA LTDA	Registro: 32654644000190
		CNPJ: 32.654.644/0001-90
2. Contratante		
Contratante:	MUNICÍPIO DE CAPANEMA,	CPF/CNPJ: 75.972.760/0001-60
Logradouro:	AVENIDA Avenida Pedro Viriato Parigot de Souza	Nº: 1080
Complemento:	Bairro: centro	
Cidade:	CAPANEMA	UF: PR
País:	Brasil	CEP: 85760000
Telefone:	Email:	
Contrato:	Não especificado	Celebrado em:
Valor:	R\$ 1.000,00	Tipo de contratante: PESSOA JURIDICA DE DIREITO PUBLICO
Ação Institucional:	NENHUM	
3. Dados da Obra/Serviço		
Logradouro:	AVENIDA Avenida Pedro Viriato Parigot de Souza	Nº: 1080
Complemento:	Bairro: centro	
Cidade:	CAPANEMA	UF: PR
Telefone:	Email:	CEP: 85760000
Coordenadas Geográficas:	Latitude: -25.679510 Longitude: -53.804110	
Data de Início:	25/05/2025	Previsão de término: 26/05/2025
Finalidade:	SEM DEFINIÇÃO	
Proprietário(a):	MUNICÍPIO DE CAPANEMA,	CPF/CNPJ: 75.972.760/0001-60
4. Atividade Técnica		
13 - PROJETO	Quantidade	Unidade
15 - EXECUÇÃO > CFT -> OBRAS E SERVIÇOS - AGRIMENSURA -> MEDIÇÃO DE TERRA -> LEVANTAMENTO TOPOGRÁFICO -> #0623 - PLANIALTIMÉTRICO	27.600,000	m²
Após a conclusão das atividades técnicas o(a) profissional deverá proceder a baixa deste TRT		
5. Observações		
Planialtimétrico cadastral sob parte da Avenida Paraná e Rua Martin Nottar		
6. Informações Adicionais		
Valor do TRT:	R\$ 64,89	Pago em: 26/05/2025
Registrada em:	26/05/2025	Boleto: 8250390936
7. Assinaturas		
Declaro serem verdadeiras as informações acima		

Responsável Técnico: **FABIANO BARANOSKI**
CPF: **056.968.649-02**

Contratante: **MUNICÍPIO DE CAPANEMA,**
CNPJ: **75.972.760/0001-60**

A validade deste TRT pode ser verificada em: <https://corporativo.sinceti.net.br/publico/>, com a chave: 7zB5d
Impresso em: 26/05/2025 às 12:57:23 pelo usuário corporativo: , ip: 168.196.218.184

CFT
Conselho Federal dos Técnicos Industriais





Termo de Responsabilidade Técnica - TRT
Lei nº 13.639, de 26 de MARÇO de 2018

CRT 04

TRT OBRA / SERVIÇO
Nº CFT2504866500

Conselho Regional dos Técnicos Industriais 04

INICIAL

1. Responsável Técnico(a)		
FABIANO BARANOSKI		
Título profissional:	TÉCNICO EM AGRIMENSURA, ESPECIALIZAÇÃO EM GEORREFERENCIAMENTO	Registro: 05696864902
Empresa contratada:	GEOMAPA TOPOGRAFIA LTDA	Registro: 32654644000190
		CNPJ: 32.654.644/0001-90
2. Contratante		
Contratante:	MUNICÍPIO DE CAPANEMA,	CPF/CNPJ: 75.972.760/0001-60
Logradouro:	AVENIDA Avenida Pedro Viriato Parigot de Souza	Nº: 1080
Complemento:		
Cidade:	CAPANEMA	Bairro: centro
País:	Brasil	UF: PR
Telefone:		CEP: 85760000
Contrato:	Não especificado	Email:
Valor:	R\$ 1.000,00	Celebrado em:
Ação Institucional:	NENHUM	Tipo de contratante: PESSOA JURIDICA DE DIREITO PUBLICO
3. Dados da Obra/Serviço		
Logradouro:	AVENIDA Avenida Pedro Viriato Parigot de Souza	Nº: 1080
Complemento:		
Cidade:	CAPANEMA	Bairro: centro
Telefone:		UF: PR
Coordenadas Geográficas:	Latitude: -25.669996 Longitude: -53.808745	CEP: 85760000
Data de Início:	19/08/2025	Previsão de término: 26/08/2025
Finalidade:	SEM DEFINIÇÃO	
Proprietário(a):	MUNICÍPIO DE CAPANEMA,	CPF/CNPJ: 75.972.760/0001-60
4. Atividade Técnica		
13 - PROJETO	Quantidade	Unidade
15 - EXECUÇÃO > CFT -> OBRAS E SERVIÇOS - AGRIMENSURA -> MEDIÇÃO DE TERRA -> LEVANTAMENTO TOPOGRÁFICO -> #0623 - PLANIALTIMÉTRICO	2.000,000	m²
15 - EXECUÇÃO > CFT -> OBRAS E SERVIÇOS - AGRIMENSURA -> MEDIÇÃO DE TERRA -> LEVANTAMENTO TOPOGRÁFICO -> #0623 - PLANIALTIMÉTRICO	1.100,000	m²
15 - EXECUÇÃO > CFT -> OBRAS E SERVIÇOS - AGRIMENSURA -> MEDIÇÃO DE TERRA -> LEVANTAMENTO TOPOGRÁFICO -> #0623 - PLANIALTIMÉTRICO	5.870,000	m²
15 - EXECUÇÃO > CFT -> OBRAS E SERVIÇOS - AGRIMENSURA -> MEDIÇÃO DE TERRA -> LEVANTAMENTO TOPOGRÁFICO -> #0623 - PLANIALTIMÉTRICO	1.210,000	m²
Após a conclusão das atividades técnicas o(a) profissional deverá proceder a baixa deste TRT		
5. Observações		
Levantamento planialtimétrico cadastral sob as OS nº 24,25,26 e 27.		
6. Informações Adicionais		
Valor do TRT:	R\$ 64,89	Pago em: 19/08/2025
Registrada em:	19/08/2025	Boleto: 8252675328
7. Assinaturas		
Declaro serem verdadeiras as informações acima		

Responsável Técnico: **FABIANO BARANOSKI**
CPF: **056.968.649-02**



Contratante: **MUNICÍPIO DE CAPANEMA,**
CNPJ: **75.972.760/0001-60**



Documento assinado eletronicamente por meio do SINCETI do(a) Técnico(a) Industrial **FABIANO BARANOSKI** com registro 05696864902 na data e hora: 19/08/2025 15:57:42 e IP: 168.196.218.254, com o uso de login e senha.
A autenticidade desse TRT pode ser verificada no endereço <https://corporativo.sinceti.net.br/publico/> com a chave: 5005D ou por meio do QRCode ao lado.





- Muros
-  Bocas de Lobo - BL
-  Pontos de Verificação - PV
- Alinhamento de Quadra
- Meio-Fio Existente

Revisões da Branca					
-	Comentários	Autor	Data		
01	Revisão Geral	Rubens Evandro	12/09/2025		
-	--	.	--		
APPROVAÇÃO DO MUNICÍPIO			APPROVAÇÃO DA SAÚDE PÚBLICA		
PROJECTO					
PROJETO OCUPAÇÃO LOTES LINDEIROS					
<div style="display: flex; justify-content: space-between;">  <div> <p>CORR.</p> <h2>Município de Capanema - Paraná</h2> <h3>RECAPEAMENTO ASFÁLTICO EM CBUQ</h3> <p>Avenida Paraná entre Avenida Botucaris e Rua Olipões - Bairro São José Operário - Capanema Pr.</p> </div> </div>					
CONTEÚDO:					
Planta Ocupação Lotes Lindeiros, Localização do Trecho					
RESPONSÁVEL TÉCNICO:		COORDENADOR:		GEOREFERÊNCIA:	
RUBENS LUIS Assinado digitalmente ROLANDO SOUZA S133 58833053		Avenida João Ribeiro Lotes ROLANDO SOUZA S133-58833053 Data: 2025.09.15 16:11:56 -03'00'		Sítio: S2° 42' 42.87"S S2° 42' 42.29"E Fuso: S2° 42' 42.87"W S2° 42' 42.18"E	
		Nº DISTRITO: * Nº GLEBA/QUADRA: SETOR: S.E.			
		BARRIO LOCALIDADE: Bairro São José Operário		DESENHISTA: EVANDRO CESAR MALINSKI	
		ÁREA TOTAL: 13.744,58m²		BRANCA:	
		ESCALA: indicada			
		DATA: Agosto de 2025			
<div style="display: flex; justify-content: space-between;"> <div> RUBENS L.R. SOUZA CREA-RS-262.26-D INGENHEIRO CIVIL E DE SEGURANÇA DO TRABALHO </div> <div style="font-size: 2em; font-weight: bold;">01-04</div> </div>					
A. A.					

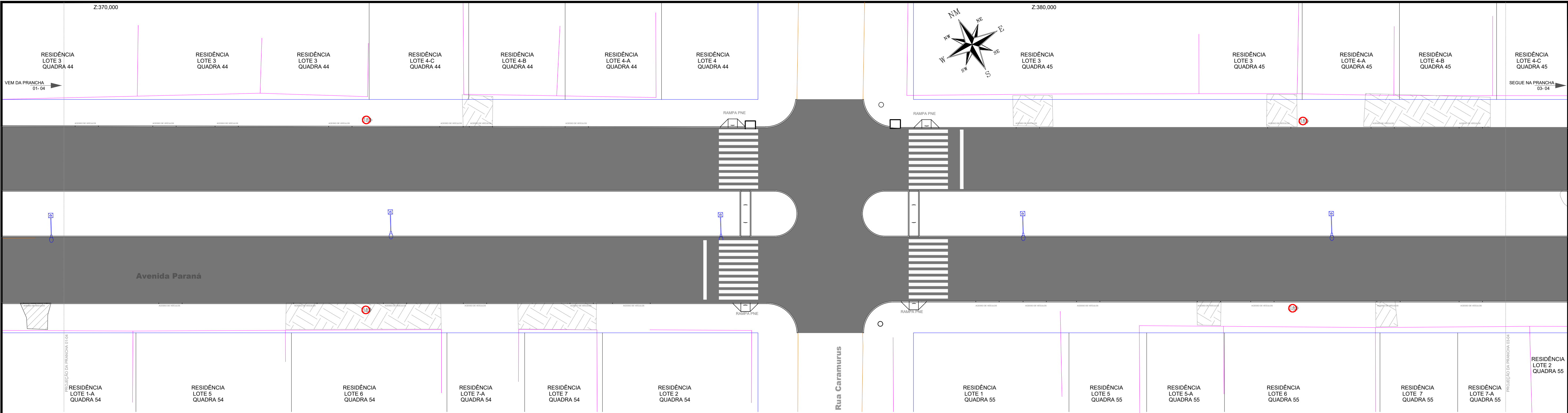

PLANTA DE OCUPAÇÃO LOTES LINDEIROS
Escala: 1/250

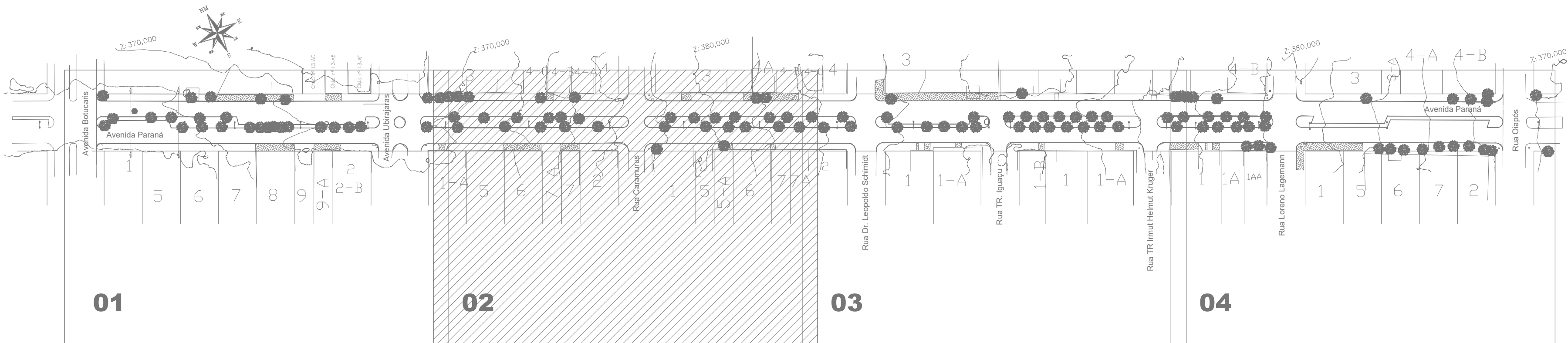

- Legenda**
- Muros
 - Bocas de Lobo - BL
 - Pontos de Verificação - PV
 - Alinhamento de Quadra
 - Meio-Fio Existente

APPROVAÇÃO DO MUNICÍPIO		APPROVAÇÃO DA SAÚDE PÚBLICA	
PROJETO: PROJETO OCUPAÇÃO LOTES LINDEIROS			
		Cidade: Município de Capanema - Paraná	
		RECAPEAMENTO ASFÁLTICO EM CBUQ	
		Avenida Paraná entre Avenida Botucaris e Rua Olipós - Bairro São José Operário - Capanema Pr.	
CONTEÚDO: Planta Ocupação Lotes Lindeiros, Localização do Trecho		COORDENADOR: Avenida Paraná	
RESPONSÁVEL TÉCNICO: RUBENS LUIS ROLANDO SOUZA 5133 5883953		W CHACOTE: -	
RUBENS L.R. SOUZA CREA RS-88296-D ENGENHEIRO CIVIL E DE SEGURANÇA DO TRABALHO		M DEBENQUADRA: -	
ÁREA TOTAL: 13.744,58m²		SECTOR: S.E.	
ESCALA: Indicada		Final: 20-4044-4075 20-4011-1010	
DATA: Agosto de 2025		DESENHISTA: EVANDRO CESAR MALINSKI	
		PRANCHAS: 02-04	



- | | | | |
|--|--|---|--|
| APPROVAÇÃO DO MUNICÍPIO | | APPROVAÇÃO DA SAÚDE PÚBLICA | |
| <div>PROJETO</div> <div>PROJETO OCUPAÇÃO LOTES LINDEIROS</div> | | | |
| <div><div><div>COBRA</div></div><div><div>Município de Capanema - Paraná</div><div>RECAPEAMENTO ASFÁLTICO EM CBUQ</div><div>Avenida Paraná entre Avenida Botucaris e Rua Otápolis - Bairro São José Operário - Capanema Pr.</div></div></div> | | | |
| <div>CONTEÚDO</div> <div>Planta Ocupação Lotes Lindeiros, Localização do Trecho</div> | | <div><div><div>LOGRADOURO</div><div>Avenida Paraná</div></div><div><div><div>Nº CHACOTE</div><div>Nº QLESAQUADRA</div><div>+</div><div>+</div></div><div><div>SETOR</div><div>S.E.</div></div></div><div><div>BAIRRO/LOCALIDADE</div><div>Bairro São José Operário</div></div><div><div>COORDENADA</div><div>GEOREFERÊNCIA</div><div>BRUNO</div><div>22° 42'52.83" S</div><div>51° 47' 08.91" O</div><div>Prat</div><div>22° 42'46.46" S</div><div>51° 48' 13.61" O</div></div><div><div>RESPONSÁVEL TÉCNICO</div><div>RUBENS LUIZ ROSENDA DE SOUZA</div><div>5983062</div><div>RUBENS L. R. SOUZA</div><div>CREA 195-002296-1/PR</div><div>ENGENHEIRO CIVIL E DE SEGURANÇA DO TRABALHO</div></div><div><div>ÁREA TOTAL</div><div>13.744,58m²</div><div><div>ESCALA</div><div>Indicada</div></div><div><div>DATA</div><div>Agosto de 2025</div></div></div><div><div>PRONCHIA</div><div>03-04</div></div></div> | |



- | | | | |
|--|--|--|--|
| APROVAÇÃO DO MUNICÍPIO | | APROVAÇÃO DA SAÚDE PÚBLICA | |
| PROJETO | | | |
| <h2 style="margin: 0;">PROJETO OCUPAÇÃO LOTES LINDEIROS</h2> | | | |
| <div style="display: flex; justify-content: space-around; align-items: center;"> <div style="text-align: center;"> <p>Município de Capanema - Paraná</p> <p>RECAPEAMENTO ASFÁLTICO EM CBUQ</p> <p>Avenida Paraná entre Avenida Botucari e Rua Olímpio - Bairro São José Operário - Capanema Pr.</p> </div> </div> | | | |
| CONTRATO: | | LOGRADOURO:
Avenida Paraná | |
| Nº CHAVELOTE:
- | | Nº GLEBAQUADRA:
- | |
| PLANTA OCUPAÇÃO LOTES LINDEIROS, LOCALIZAÇÃO DO TRECHO | | SETOR:
S.E. | |
| RESPONSÁVEL TÉCNICO:
RUBENS LUIS ROLANDO SOUZA S1335
883053
RUBENS L.R. SOUZA
CREA RS-082596-D
ENGENHEIRO CIVIL E DE SEGURANÇA DO TRABALHO | | BARRIO/LOCALIDADE:
Bairro São José Operário | |
| Assinado da forma digital por RUBENS LUIS ROLANDO SOUZA S133588053
Dados: 2025.09.15 16:13:43 -0300 | | GEOREFERÊNCIA:
WGS84
25 4252 5275
51 47 48 3973 | |
| AREA TOTAL:
13.744,58m² | | ESCALA:
1:1000 | |
| DATA:
Agosto de 2025 | | DESSEMINHA:
(EVANDRO CESAR MALINSKI) | |
| PRIMEIRO: | | 04-04 | |

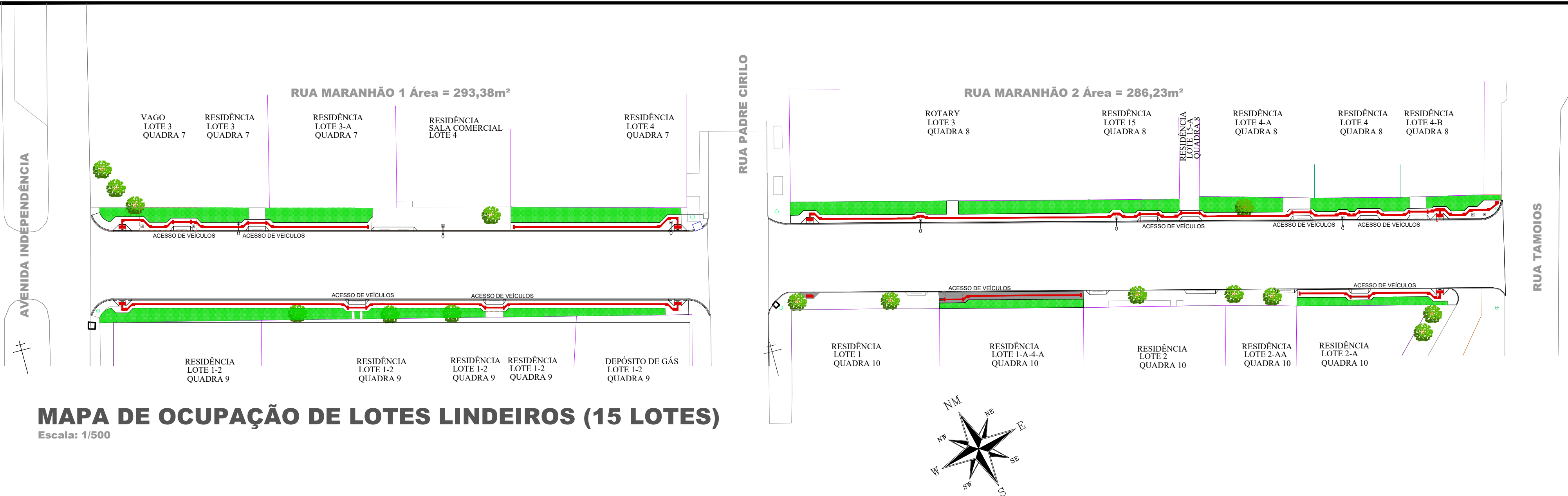

MAPA DE OCUPAÇÃO DE LOTES LINDEIROS (15 LOTES)

Escala: 1/500

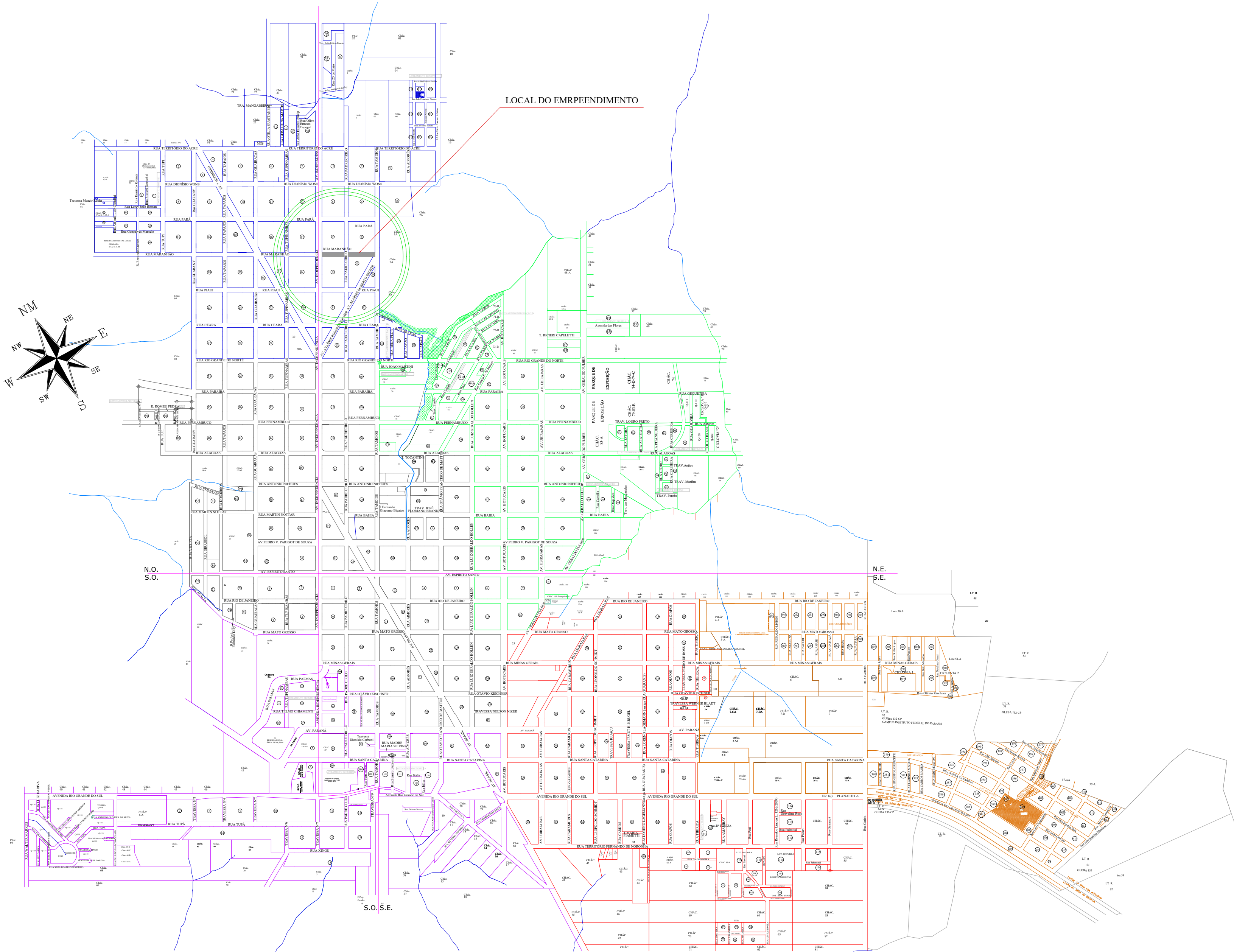

PLANTA DE LOCALIZAÇÃO EM RELAÇÃO AO PERÍMETRO URBANO

Sem Escala

Legenda

- Muros
- Bocas de Lobo - BL
- Pontos de Verificação - PV

Revisões da Prancha			
-	Comentários	Autor	Data
01	Revisão Geral	Rubens Evandro	28/07/2025
-	-	-	-

APPROVAÇÃO DO MUNICÍPIO	APPROVAÇÃO DA SAÚDE PÚBLICA
PROJETO: PROJETO LOCALIZAÇÃO DO EMPREENDIMENTO	
OBJETO: Município de Capanema - Paraná RECAPEAMENTO ASFÁLTICO EM CBUQ Rua Maranhão entre Avenida Independência e Rua Tamoios - Bairro São Cristóvão - Capanema Pr.	
CONTEÚDO: Mapa de Ocupação de Lotes e Planta de Localização do Empreendimento em Relação ao Perímetro Urbano	COORDENADOR: Rua Maranhão e Rua Tamoios PROJETO: 28/07/2025 REVISÃO: 28/07/2025 FIM: 28/07/2025
RESPONSÁVEL TÉCNICO: RUBENS L.R. SOUZA CREA RS-88296-D ENGENHEIRO CIVIL E DE SEGURANÇA DO TRABALHO	ÁREA TOTAL: 2.815,31m² ESCALA: Indicada DATA: Junho de 2025
PREFEITO MUNICIPAL	

ÚNICA



RR CONSULTORIA DE OBRAS E RODOVIAS

RR CONSULTORIA DE OBRAS E RODOVIAS

SÃO MIGUEL DO IGUAÇU - PR

RUA: JK DE OLIVEIRA - Nº 1287

JARDIM BOTÂNICO

CEP: 85.877 - 000

CNPJ: 52.313.123/0001-86

E-MAIL – RRCONSULTORIADEOBRASERODOVIAS@GMAIL.COM

RR CONSULTORIA DE OBRAS E RODOVIAS

LAUDOS E ENSAIOS TECNOLÓGICOS

LAUDOS E ENSAIOS TECNOLÓGICOS

ROBERTO SOARES

23/06/2025

CONTATO (45) 9 9836 – 2592



RR CONSULTORIA DE OBRAS E RODOVIAS

SÃO MIGUEL DO IGUAÇU - PR

RUA: JK DE OLIVEIRA - Nº 1287

JARDIM BOTÂNICO

CEP: 85.877 - 000

CNPJ: 52.313.123/0001-86

E-MAIL – RRCONSULTORIADEOBRASERODOVIAS@GMAIL.COM

GUIDO JACÓ ESTEFFENS
ENGENHEIRO
CREA 14655/D

PROPRIETÁRIO: PREFEITURA MUNICIPAL DE CAPANEMA - PR

BAIRRO: CENTRO

LOGRADOURO: AV – PARIGOT DE SOUZA Nº 1080

CEP: 85.760-000

CNPJ: 75.972.760/0001-60

RESPONSÁVEL PELA EXECUÇÃO DOS SERVIÇOS

ROBERTO SOARES ROCHA

CNPJ: 52.313.123/0001-86

RELATÓRIO DE ENSAIOS DE DEFLEXÃO VIGA BENKELMAN

CONTRATO: 138/2024

OBRA – TRECHO 01 - AVENIDA PARANÁ – ENTRE AS RUAS IOAPÓS E AVENIDA BOTUCARIS

OBRA – TRECHO 02 – RUA – MARTIN NOTTAR – ENTRE AS RUAS TUPINAMBÁS E INDEPENDÊNCIA

ESTUDOS REALIZADOS ATRAVÉS DO EQUIPAMENTO DE DETERMINAÇÃO DE DEFLEXÕES (VIGA BENKELMAN)

CONTATO (45) 9 9836 – 2592



RR CONSULTORIA DE OBRAS E RODOVIAS

RR CONSULTORIA DE OBRAS E RODOVIAS

SÃO MIGUEL DO IGUAÇU - PR

RUA: JK DE OLIVEIRA - Nº 1287

JARDIM BOTÂNICO

CEP: 85.877 - 000

CNPJ: 52.313.123/0001-86

E-MAIL – RRCONSULTORIADEOBRASERODOVIAS@GMAIL.COM

GUIDO JACÓ ESTEFFENS
ENGENHEIRO
CREA 14655/D

INTERESSADO:

PREFEITURA MUNICIPAL DE CAPANEMA - PR**PRESTAÇÃO DOS SERVIÇOS DE LABORATÓRIO**

RR CONSULTORIA DE OBRAS E RODOVIAS

CNPJ: 52.313.123/0001-86

OBJETO DO CONTRATO:

ENSAIOS DE DETERMINAÇÃO DEFLEXÃO ATRAVÉS DO EQUIPAMENTO
(VIGA BENKELMAN)

OBJETIVOS

Emissão de laudos e ensaios controle tecnológico para a obra trecho 1 Avenida Paraná - entre as ruas Ioapós e Avenida botucaris

Trecho 2 Rua Martin nottar – entre as ruas Tupinambás e Avenida independência no município de capanema – pr resultados, com intuito de aferição/avaliação dos materiais e serviços realizados, quanto ao cumprimento de especificações técnicas de projeto, bem como atendimento as normas técnicas especificadas .

CONTATO (45) 9 9836 – 2592



RR CONSULTORIA DE OBRAS E RODOVIAS

RR CONSULTORIA DE OBRAS E RODOVIAS

SÃO MIGUEL DO IGUAÇU - PR

RUA: JK DE OLIVEIRA - Nº 1287

JARDIM BOTÂNICO

CEP: 85.877 - 000

CNPJ: 52.313.123/0001-86

E-MAIL – RRCONSULTORIADEOBRASERODOVIAS@GMAIL.COM

GUIDO JACÓ ESTEFFENS**ENGENHEIRO****CREA 14655/D**

REFERÊNCIAS NORMATIVAS - DETERMINAÇÃO DEFLEXÕES VIGA BELKELMAN

DNER – 024/94 - ME

CONTATO (45) 9 9836 – 2592



RR CONSULTORIA DE OBRAS E RODOVIAS

RR CONSULTORIA DE OBRAS E RODOVIAS

SÃO MIGUEL DO IGUAÇU - PR

RUA: JK DE OLIVEIRA - Nº 1287

JARDIM BOTÂNICO

CEP: 85.877 - 000

CNPJ: 52.313.123/0001-86

E-MAIL – RRCONSULTORIADEOBRASERODOVIAS@GMAIL.COM

GUIDO JACÓ ESTEFFENS**ENGENHEIRO****CREA 14655/D****CONCLUSÃO:****CONCLUSÃO: APROVADOS**

Conforme estudos realizados no trecho 1 Avenida Paraná – entre as ruas Ioapós e Avenida Botucaris com o equipamento de viga Benkelman foram encontrados em um trecho de 1500 metros resultados aprovados , segue todas as normas vigentes e a quem possa interessar.

RESULTADOS :

72 pontos de viga Benkelman aprovados

Distancia por metros 20M cada

CONCLUSÃO: APROVADOS

Conforme estudos realizados no trecho 2 rua – Martin Nottar – entre as ruas Tupinambás e Avenida Independência com o equipamento de viga Benkelman foram encontrados em um trecho de 130 metros resultados aprovados , segue todas as normas vigentes e a quem possa interessar.

RESULTADOS :

6 pontos de viga Benkelman aprovados

Distancia por metros 20M cada

Obra - trecho 1 Avenida paraná e trecho 2 rua martin nottar , com resultados Satisfatório sendo assim aprovados trecho 1 com 72 pontos aprovados e trecho 2 com 6 pontos aprovados de viga benkelman.

SÃO MIGUEL DO IGUAÇU – PR

23 DE JUNHO DE 2025

CONTATO (45) 9 9836 – 2592



RR CONSULTORIA DE OBRAS E RODOVIAS

ENSAIOS DE DEFLEXÃO VIGA BENKELMAN

TRECHO 01

AVENIDA PARANÁ – ENTRE AS RUAS IOAPÓS E AVENIDA BOTUCARIS

EXTENSÃO : 1500 MTS

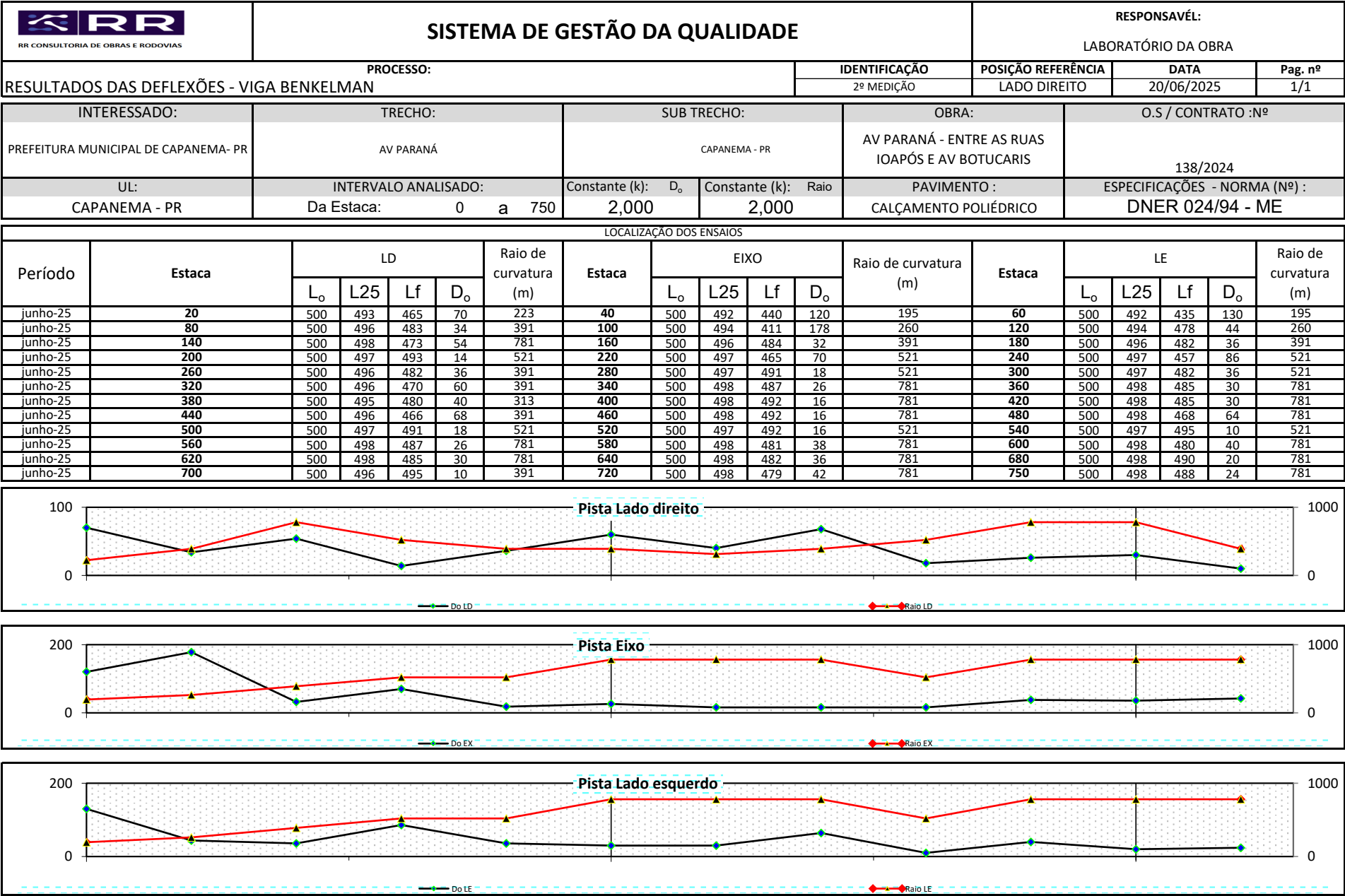

Inserido por Carolina Weissheimer em: 03/11/2025 10:40:15.



RR CONSULTORIA DE OBRAS E RODOVIAS

ENSAIOS DE DEFLEXÃO VIGA BENKELMAN

TRECHO 02

RUA MARTIN NOTTAR – ENTRE AS RUAS TUPINAMBÁS E AVENIDA
INDEPENDÊNCIA

EXTENSÃO : 130 MTS

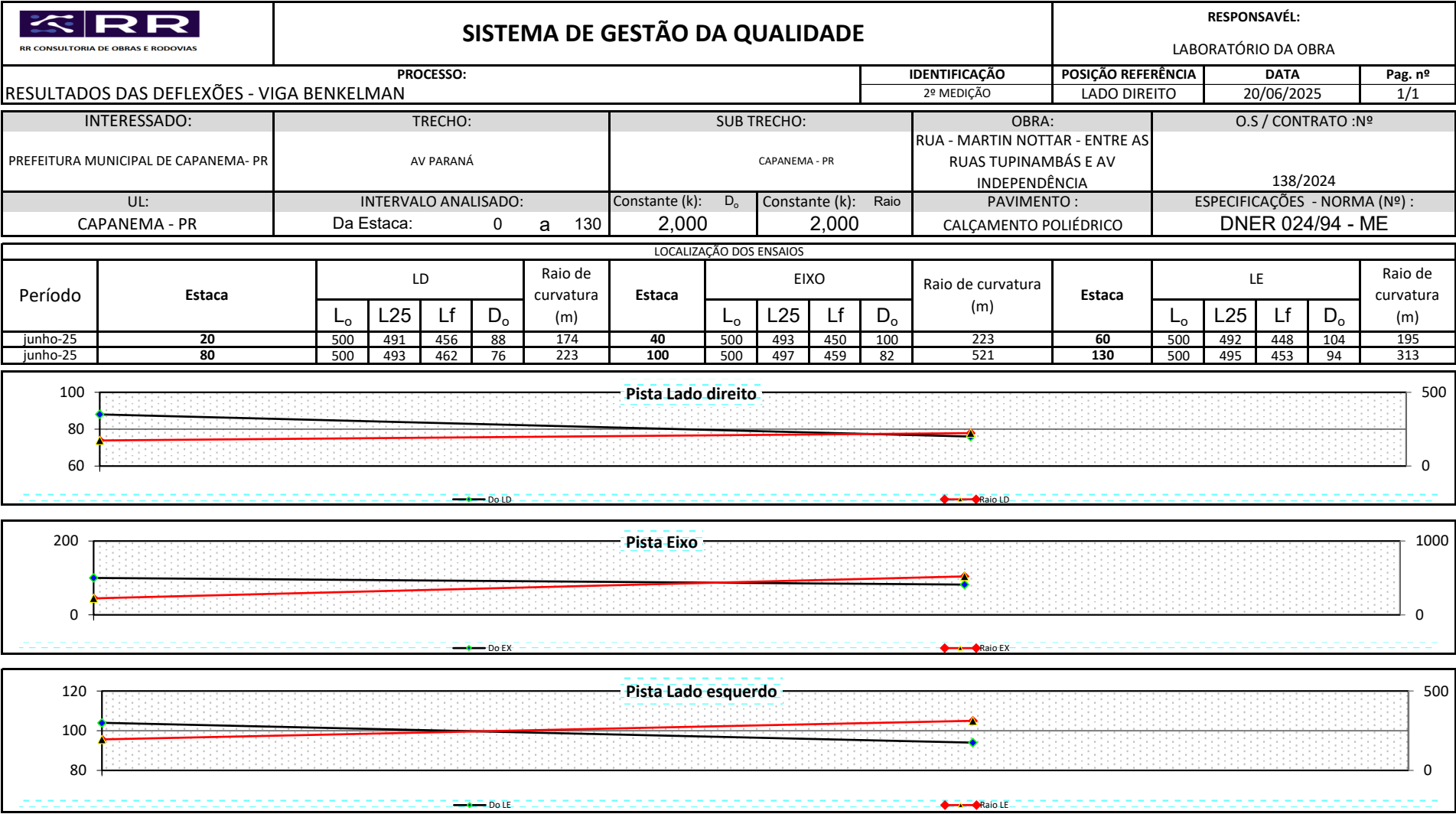

Documento assinado digitalmente
GUIDO JACO STEFFENS
Data: 24/06/2025 15:14:01-0300
Verifique em <https://validar.iti.gov.br>



Anotação de Responsabilidade Técnica - ART
Lei nº 6.496, de 7 de dezembro de 1977

CREA-PR

Conselho Regional de Engenharia e Agronomia do Paraná

Página 1/1

ART de Obra ou Serviço
1720253556000

1. Responsável Técnico

GUIDO JACÓ STEFFENS

Título profissional:

ENGENHEIRO CIVIL

Empresa Contratada: **ROBERTO SOARES ROCHA**

RNP: **1702899861**

Carteira: **PR-14655/D**

Registro/Visto: **84863**

2. Dados do Contrato

Contratante: **MUNICIPIO DE CAPANEMA**

CNPJ: **75.972.760/0001-60**

AV BRASIL, 39

PAÇO MUNICIPAL CENTRO - CAPANEMA/PR 85760-001

Contrato: 138/2024

Celebrado em: 15/04/2025

Tipo de contratante: Pessoa Jurídica (Direito Público) brasileira

3. Dados da Obra/Serviço

AV BRASIL, S/N

DIVERSAS RUAS CENTRO - CAPANEMA/PR 85760-001

Data de Início: 24/06/2025

Previsão de término: 30/06/2025

Coordenadas Geográficas: -25,679561 x -53,670458

Finalidade: Infra-estrutura

Proprietário: **MUNICIPIO DE CAPANEMA**

CNPJ: **75.972.760/0001-60**

4. Atividade Técnica

[Laudo] de infraestrutura para vias urbanas

Quantidade

1,00

Unidade

UNID

Após a conclusão das atividades técnicas o profissional deverá proceder a baixa desta ART

5. Observações

determinação de deflexão de pavimento existente (viga de benkelman) av Paraná e rua martin Nottar

7. Assinaturas

Declaro serem verdadeiras as informações registradas nesta Anotação de Responsabilidade Técnica.

Documento assinado eletronicamente por GUIDO JACÓ STEFFENS, registro Crea-PR PR-14655/D, na área restrita do profissional com uso de login e senha, na data 24/06/2025 e hora 15h43.

MUNICIPIO DE CAPANEMA - CNPJ: 75.972.760/0001-60

8. Informações

- A ART é válida somente quando quitada, conforme informações no rodapé deste formulário ou conferência no site www.crea-pr.org.br.

- A autenticidade deste documento pode ser verificada no site www.crea-pr.org.br ou www.confea.org.br

- A guarda da via assinada da ART será de responsabilidade do profissional e do contratante com o objetivo de documentar o vínculo contratual.

Acesso nosso site www.crea-pr.org.br

Central de atendimento: 0800 041 0067



CREA-PR
Conselho Regional de Engenharia
e Agronomia do Paraná

Valor da ART: R\$ 103,03

Registrada em : 24/06/2025

Valor Pago: R\$ 103,03

A autenticidade desta ART pode ser verificada em <https://servicos.crea-pr.org.br/publico/art>
Impresso em: 24/06/2025 16:21:26



CREA-PR
Conselho Regional de Engenharia
e Agronomia do Paraná

www.crea-pr.org.br





Município de Capanema – PR

Departamento de Engenharia

Dimensionamento de Recuperação Asfáltica **RECAP ASFÁLTICO – Método do** **DNER(Avaliação Estrutural dos Pavimentos** **Flexíveis – DNER-PRO 011/79**

Avenida Paraná entre as ruas Oiapós e Avenida Botucaris

FUNDAMENTAÇÃO TÉCNICA:

O presente dimensionamento segue as orientações das especificações do DNER Avaliação Estrutural dos Pavimentos Flexíveis – DNER – PRO 011/79 e o ensaio de viga Benkelman atendendo as normas DNER-ME 24/94 – Pavimento – Determinação das Flexões pela viga Benkelman, DNER -PRO 174/94 Aferição de viga de Benkelman e DNER 061/94.

CÁLCULO DO N

Para estabelecimento do parâmetro “N” (número de operações do eixo padrão de 80 KN), representativo das características de tráfego, são estudados os seguintes tópicos:

▷ Estimativa das percentagens mais prováveis de cada tipo de veículo de carga na composição da frota. Isso é efetuado levando-se em conta a função preponderante de cada classe de via.

▷ Carregamento provável de acordo com cada classe de via. Constata-se que, em viagens curtas e principalmente nas zonas urbanas, a

Av. Pedro Viriato Parigot de Souza, 1080 – Centro – 85760-000
Fone:46-3552-1321 – Fax:46-3552-1122
rubensengenharia@capanema.pr.gov.br



Município de Capanema – PR
Departamento de Engenharia

percentagem de veículos circulado com carga abaixo do limite e mesmo “vazios” é elevada

Para o cálculo do fator de equivalência de cada tipo de veículo, necessário à determinação do número “N” (considerando seus carregamentos), são utilizados os estudos realizados para a determinação dos fatores de equivalência, e que constam de:

▷ Estabelecimentos de modelos matemáticos, relacionado a carga útil às cargas resultantes nos eixos dos veículos. Foram obtidos a partir dos dados básicos de cada tipo de veículo (tara, número de eixo, limites máximos de carga por eixo, etc.) e confrontados com modelos obtidos por regressão linear de alguns levantamentos estatísticos. A utilização desses modelos conduz à determinação dos fatores de equivalência correspondentes a:

105% da carga útil máxima

100% da carga útil máxima

75% da carga útil máxima

▷ Estabelecimento de percentuais dos carregamentos para os tipos de veículos comerciais componentes da frota, de acordo com as características de cada classe de via, sendo calculados os fatores de equivalência final e determinado o número “N” na Tabela 1, que segue abaixo.

A reavaliação dos trabalhos deverá ser feita a cada 5 anos, isto é, reavaliação dos percentuais dos carregamentos para os tipos de componentes da frota.



Município de Capanema – PR
Departamento de Engenharia

A classificação do tipo de tráfego da via deverá preceder dos métodos de dimensionamentos adotados pela Prefeitura Municipal de Capanema. Essa classificação permite a adequada utilização desses métodos e estimativa de solicitações de veículos a que a via estará submetida em seu período de vida útil.

Na presente classificação foi considerada a carga máxima legal no Brasil, que é de 10 toneladas por eixo simples de rodagem dupla (100 KN/ESRD).

O tráfego e as cargas solicitantes na via a ser pavimentada deverão ser caracterizadas de forma a instruir a aplicação dos métodos adotados. O parâmetro “N” constitui o valor final representativo dos esforços transmitidos à estrutura, na interface pneu/pavimento, por um eixo traseiro simples, de rodagem dupla, com 80 KN, conforme o método para dimensionamento de pavimentos flexíveis do DNER.

A previsão do valor final de “N” deve tomar como base contagens classificatórias, para utilização dos tipos de tráfego abaixo relacionados. Quando houver disponibilidade de dados de pesagens de eixos, com a respectiva caracterização por tipos, o cálculo do valor final de “N” deverá seguir integralmente as recomendações e instruções do método de dimensionamento de pavimentos flexíveis do DNIT – 1996.

As vias urbanas a serem pavimentadas serão classificadas, para fins de dimensionamento de pavimentos, de acordo com o tráfego previsto as mesmas, nos seguintes tipos:

TRÁFEGO LEVE - Ruas de características essencialmente residências, para as quais não é previsto o tráfego de ônibus, podendo existir ocasionalmente

Av. Pedro Viriato Parigot de Souza, 1080 – Centro – 85760-000
Fone:46-3552-1321 – Fax:46-3552-1122
rubensengenharia@capanema.pr.gov.br



Município de Capanema – PR

Departamento de Engenharia

passagens de caminhões e ônibus em número não superior a 20 por dia, por faixa de tráfego, caracterizando por um número “N “típico de 10^5 solicitações do eixo simples padrão (80 KN) para o período de projeto de 10 anos.

TRÁFEGO MÉDIO – Ruas ou avenidas para as quais é prevista a passagem de caminhões e ônibus em número de 21 a 100 por dia, por faixa de tráfego, caracterizado por número “N “típico de 5×10^5 solicitações do eixo simples padrão (80 KM) para o período de 10 anos.

TRÁFEGO MEIO PESADO – Ruas ou avenidas para as quais é prevista a passagem de caminhões e ônibus em número de 101 a 300 por dia, por faixa de tráfego, caracterizado por número “N “típico de 2×10^6 solicitações do eixo simples padrão (80 KM) para o período de 10 anos.

TRÁFEGO PESADO – Ruas ou avenidas para as quais é prevista a passagem de caminhões e ônibus em número de 301 a 1.000 por dia, por faixa de tráfego, caracterizado por número “N “típico de 2×10^7 solicitações do eixo simples padrão (80 KM) para o período de 10 anos a 12 anos.

TRÁFEGO MUITO PESADO – Ruas ou avenidas para as quais é prevista a passagem de caminhões e ônibus em número de 1.001 a 2.000 por dia, por faixa de tráfego, caracterizado por número “N “típico de 5×10^7 solicitações do eixo simples padrão (80 KM) para o período de 12 anos.

FAIXA EXCLUSIVA DE ÔNIBUS – Vias para as quais é prevista, quase que exclusivamente, a passagem de ônibus e veículos comerciais (em número reduzido, caracterizando por número “N “de 5×10^7 solicitações do eixo simples padrão (80 KM) para o período de 12 anos.

Av. Pedro Viriato Parigot de Souza, 1080 – Centro – 85760-000
Fone:46-3552-1321 – Fax:46-3552-1122
rubensengenharia@capanema.pr.gov.br



Município de Capanema – PR
Departamento de Engenharia

Segue abaixo a tabela 01, resumo com os principais parâmetros adotados para a classificação das vias da Prefeitura de Capanema.

Função predominante	Tráfego previsto	Vida de projeto	Volume inicial faixa mais carregada		Equivalente / Veículo	N	N característico
			Veículo Leve	Caminhão/Ônibus			
Via local	LEVE	10	100 a 400	4 a 20	1,50	$2,70 \times 10^4$ a $1,40 \times 10^5$	10^5
Via Local e Coletora	MÉDIO	10	401 a 1500	21 a 100	1,50	$1,40 \times 10^5$ a $6,80 \times 10^5$	5×10^5
Vias Coletoras e Estruturais	MEIO PESADO	10	1501 a 5000	101 a 300	2,30	$1,4 \times 10^6$ a $3,1 \times 10^6$	2×10^6
	PESADO	12	5001 a 10000	301 a 1000	5,90	$1,0 \times 10^7$ a $3,3 \times 10^7$	2×10^7
	MUITO PESADO	12	> 10000	1001 a 2000	5,90	$3,3 \times 10^7$ a $6,7 \times 10^7$	5×10^7
Faixa Exclusiva de Ônibus	VOLUME MÉDIO	12		< 500		$3 \times 10^{6(1)}$	10^7
	VOLUME PESADO	12		> 500		5×10^7	5×10^7

Tabela 01



Município de Capanema – PR

Departamento de Engenharia

N = valor obtido com uma taxa de crescimento de 5% ao ano, durante o período de projeto.

Notas:

(1) Majorado em função do tráfego (excesso de frenagem e partidas)

(2) Números de solicitações adotadas:

$$N = 365 \times 10 \times V_o \times 1,25 \times e = 4560.V_o.e$$

$$N = 365 \times 12 \times V_o \times 1,30 \times e = 5690.V_o.e$$

Considerando somente o volume de caminhões e ônibus e taxa de crescimento de 5% a.a.

(3) Equivalente expresso em n^0 de solicitações do eixo padrão de 82 kN (equivalência do DNIT).

(4) O período de projeto adotado é de 10 anos, em função da duração máxima da camada asfáltica de revestimento (oxidação de ligante), sendo o período recomendado pelo método de dimensionamento do DER/SP (667122), DNIT, e embasado no método da AASHTO.

(5) Para o tráfego muito pesado e corredores de ônibus adotou-se o período de 12 anos, em função de apresentar estruturas robustas e criteriosamente dimensionadas, levando-se em conta estudos mecanicistas das camadas do pavimento, bem como em alguns casos a adoção de estruturas cimentadas.

Para a determinação do valor de “ N ”, utilizando a tabela 01 observamos que a Estrada Vicinal Linha Gaúcha (objeto do dimensionamento) é uma via local com trânsito leve, portanto seu valor é de **$N = 10^5$** .

RECUPERAÇÃO ASFÁLTICA

Por questões de ordem técnico econômica os pavimentos, em geral, são dimensionados para atender ciclos de vida entre 5 e 15 anos, sendo que para cada dimensionamento de restauração deve-se considerar o valor estrutural residual do pavimento remanescente e o tráfego previsto para o novo ciclo.

A Avenida Paraná foi pavimentada na década de 90, ou seja, considerando a idade do pavimento e o insuficiente recurso aplicado na manutenção/restauração durante o período, conclui-se que o pavimento em questão já superou a vida útil de projeto para o qual foi executado.

Av. Pedro Viriato Parigot de Souza, 1080 – Centro – 85760-000

Fone:46-3552-1321 – Fax:46-3552-1122

rubensengenharia@capanema.pr.gov.br



Município de Capanema – PR

Departamento de Engenharia

O presente projeto visa apresentar um diagnóstico da patologia, ou seja, apresentar identificar e quantificar deteriorações existentes, bem como apresentar a melhor solução técnica de restauração do pavimento.

O Gráfico abaixo apresenta o desempenho do pavimento ao longo do ciclo de vida.



Figura 1 – Curva de Degradação do Pavimento

Em análise visual, pode-se verificar que as patologias existentes na Avenida Paraná são em geral, fendas, afundamentos na pavimentação poliédrica existente, que ocorreram por fadiga do poliédrico, pela penetração de águas nas camadas de base.

Av. Pedro Viriato Parigot de Souza, 1080 – Centro – 85760-000
Fone:46-3552-1321 – Fax:46-3552-1122
rubensengenharia@capanema.pr.gov.br

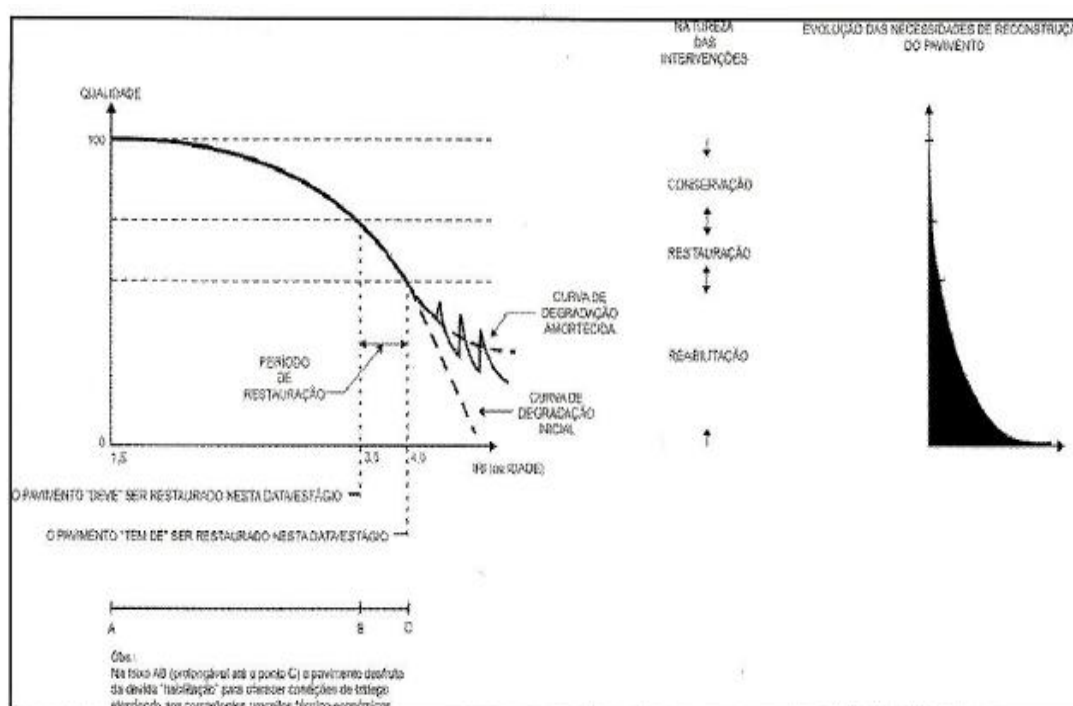

Município de Capanema – PR
Departamento de Engenharia

A avaliação estrutural é realizada para se conhecer as características das várias camadas que compõem o pavimento, quanto a sua resistência e deformabilidade sob a ação do tráfego, que são funções das propriedades dos materiais e das espessuras das camadas.

Isto posto deve-se iniciar a avaliação estrutural do pavimento que foi executada através da medição das deflexões com viga Benkelman que são ensaios não destrutivos que avaliam a deflexão máxima na superfície do revestimento.

O ensaio de viga de Benkelman foi efetuado atendendo as normas DNER – ME 24/94-Pavimentamento – Determinação das deflexões pela viga de Benkelman, DNER -PRO 175/94 – Aferição de viga de Benkelman e DNER – ME 061/94 – Pavimento – Delineamento da linha de influência longitudinal da bacia de deformação por intermédio da viga de Benkelman. Abaixo segue o levantamento Deflectométrico através do ensaio da viga para o trecho da Estrada Vicinal Linha Gaúcha - Cidade até a Comunidade no bairro Santo Expedito.

Segue abaixo a figura 02 e 03 com o resumo dos resultados obtidos do ensaio:



Município de Capanema – PR
Departamento de Engenharia



Figura 2 – Resultado do Ensaio

Av. Pedro Viriato Parigot de Souza, 1080 – Centro – 85760-000
Fone:46-3552-1321 – Fax:46-3552-1122
rubensengenharia@capanema.pr.gov.br



Município de Capanema – PR
Departamento de Engenharia

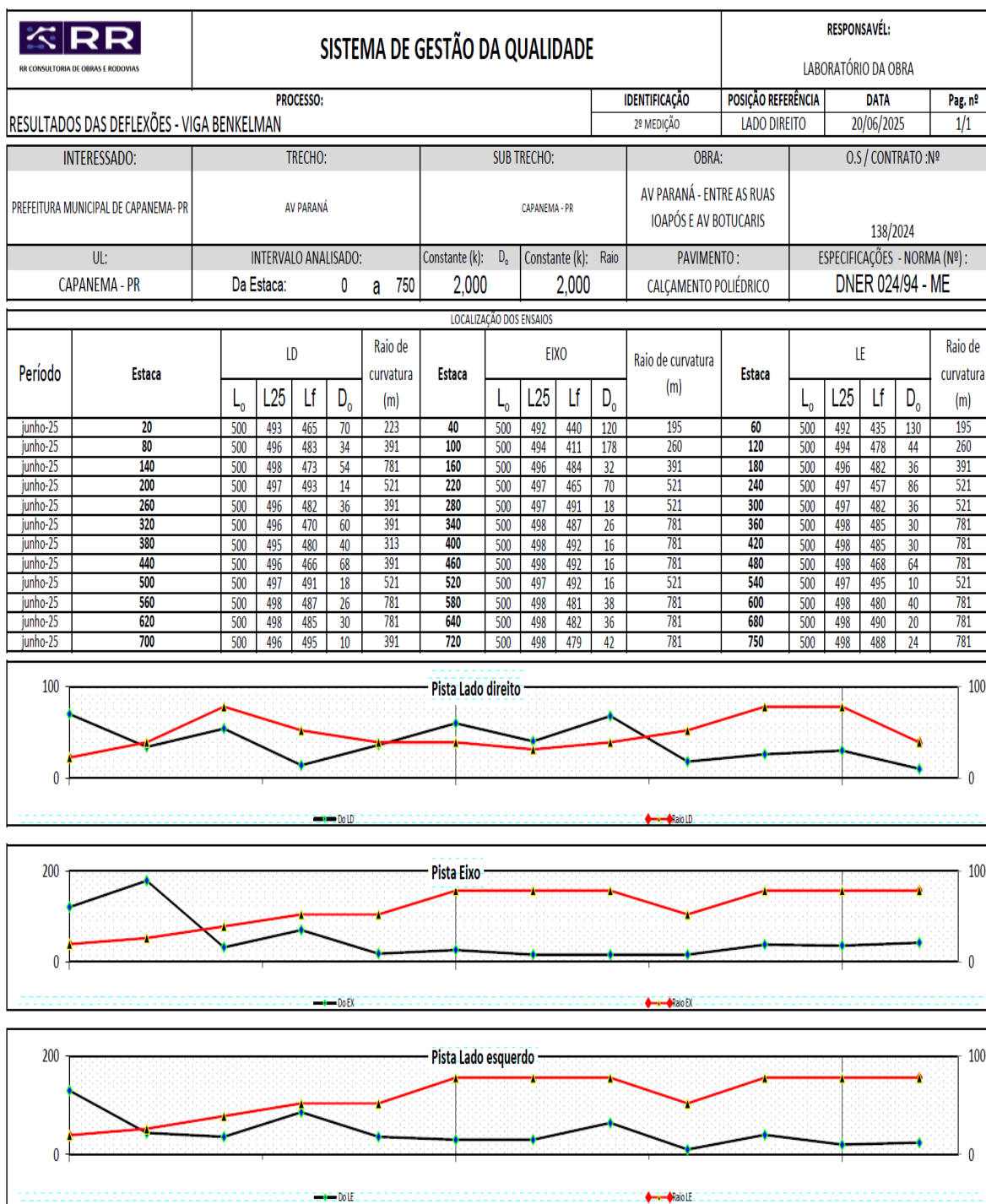

Figura 3 – Resultado do Ensaio

Av. Pedro Viriato Parigot de Souza, 1080 – Centro – 85760-000
Fone:46-3552-1321 – Fax:46-3552-1122
rubensengenharia@capanema.pr.gov.br

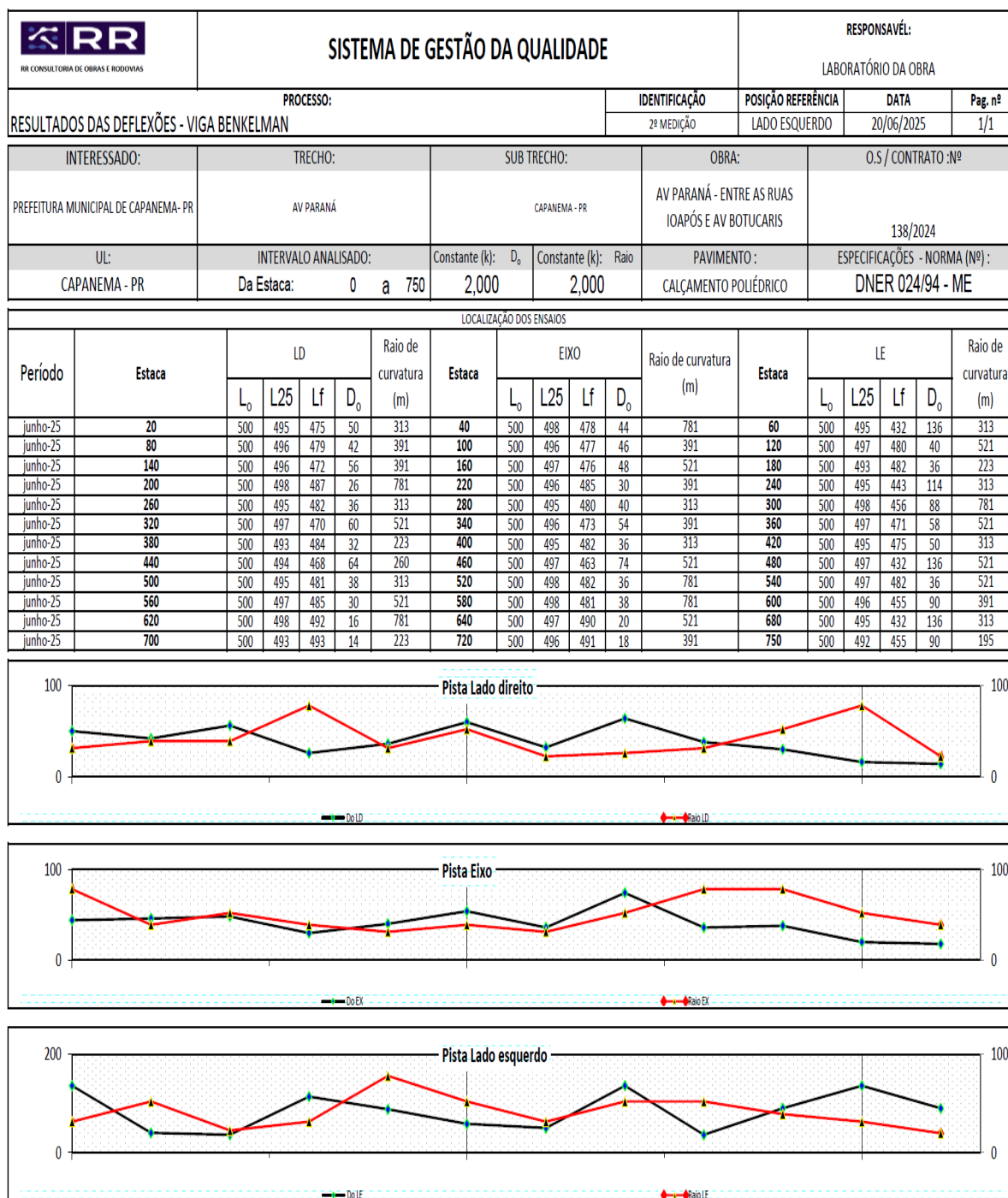

Município de Capanema – PR
Departamento de Engenharia

Sequência do Cálculo:

a) Calcula-se a média aritmética, D, dos valores individuais (Di)
sob a fórmula:

$$D = \frac{\sum D_i}{n}$$

Pontos	Deflexão Obtida	Pontos	Deflexão Obtida	Pontos	Deflexão Obtida	Pontos	Deflexão Obtida
1	70	2	120	3	130	4	34
5	178	6	44	7	54	8	32
9	36	10	14	11	70	12	86
13	36	14	18	15	36	16	60
17	26	18	30	19	40	20	16
21	30	22	68	23	16	24	64
25	18	26	16	27	10	28	26
29	38	30	40	31	30	32	36
33	20	34	10	35	42	36	24
37	50	38	44	39	136	40	42
41	46	42	40	43	56	44	48
45	36	46	26	47	30	48	114
49	36	50	40	51	88	52	60
53	54	54	58	55	32	56	36
57	50	58	64	59	74	60	136
61	38	62	36	63	36	64	30
65	38	66	90	67	16	68	20
69	136	70	14	71	18	72	90
Totais	936		772		915		954
TOTAL DAS DEFLEXÕES:							3577
Cálculo D							
D=ΣDI/(N)	49,67						



Município de Capanema – PR

Departamento de Engenharia

b) Determina-se o valor do desvio padrão da amostra através da equação:

$$\sigma = \sqrt{\frac{\sum (D_i - D)^2}{n - 1}}$$

Pontos	$\sum (D_i - D)^2$	Pontos	$\sum (D_i - D)^2$	Pontos	$\sum (D_i - D)^2$	Pontos	$\sum (D_i - D)^2$
1	2.515,69	2	0,02	3	96,89	4	7.422,97
5	3.345,85	6	5.799,84	7	4.376,70	8	7.771,60
9	7.082,34	10	11.269,24	11	2.515,69	12	1.166,68
13	7.082,34	14	10.435,98	15	7.082,34	16	3.618,82
17	8.865,48	18	8.128,22	19	6.425,09	20	10.848,61
21	8.128,22	22	2.720,32	23	10.848,61	24	3.153,57
25	10.435,98	26	10.848,61	27	12.134,49	28	8.865,48
29	8.865,48	30	6.425,09	31	8.128,22	32	7.082,34
33	10.031,36	34	12.134,49	35	6.108,46	36	9.246,10
37	4.921,96	38	5.799,84	39	251,01	40	6.108,46
41	5.499,21	42	6.425,09	43	4.116,08	44	4.116,08
45	7.082,34	46	8.865,48	47	8.128,22	48	37,90
49	7.082,34	50	6.425,09	51	1.034,05	52	3.618,82
53	4.376,70	54	3.863,45	55	7.771,60	56	7.082,34
57	4.921,96	58	3.153,57	59	2.130,44	60	251,01
61	6.749,72	62	7.082,34	63	7.082,34	64	8.128,22
65	6.749,72	66	909,42	67	10.848,61	68	10.031,36
69	251,01	70	11.269,24	71	10.435,98	72	909,42
Sub Totais	113.987,72		121.555,35		109.528,08		99.459,82
TOTAL GERAL							444.530,96
$\sum (D_i - D)^2 =$	444.530,96						

444.530,96 / (72 - 1)

Av. Pedro Viriato Parigot de Souza, 1080 – Centro – 85760-000
 Fone:46-3552-1321 – Fax:46-3552-1122
rubensengenharia@capanema.pr.gov.br



Município de Capanema – PR
Departamento de Engenharia

6.246,37

$\sqrt{6.246,37}$

Desvio padrão σ 79,03

c) Calcula-se o valor da deflexão característica que é feito através da equação

$$D_c = D + \sigma$$

Onde D é a média aritmética e σ é o desvio padrão da amostra

$$DC = 49,67 + 79,03$$

$$\mathbf{DC = 120,16}$$

d) Deflexão de projeto:

A época mais indicada para a realização das deflexões é após a estação das chuvas, quando o subleito está com o máximo de umidade. Como isto, porém, nem sempre é possível, costuma-se utilizar fatores de correção sazonal para as deflexões obtidas em qualquer época do ano, a fim de corrigí-las para a época mais desfavorável.

Estes fatores de correção sazonal (Fs) dependem de pesquisas regionais, quase inexistentes no Brasil, para serem aplicadas, desta maneira se utilizará os seguintes valores na tabela abaixo extraída da especificação DNER-PRO 011/79 Tabela II:

Av. Pedro Viriato Parigot de Souza, 1080 – Centro – 85760-000
Fone:46-3552-1321 – Fax:46-3552-1122
rubensengenharia@capanema.pr.gov.br



Município de Capanema – PR
Departamento de Engenharia

DNER-PRO 011/79
p. 09/16

TABELA II

Natureza do Subleito	Fator de Correção Sazonal - F_s	
	Estação Seca	Estação Chuvosa
Arenoso e Permeável	1,10 - 1,30	1,00
Argiloso e Sensível à Umidade	1,20 - 1,40	1,00

Figura 4 – fator Sazonal

A deflexão característica corrigida ou deflexão de Projeto (DP) é calculada através da fórmula abaixo.

$$D_p = D_c \times F_s$$

Como o terreno natural é argiloso e a favor da segurança estação seca o F_s adotado é de 1,40.

$$D_p = 120,16 \times 1,40$$

$$\mathbf{D_p = 168,22}$$

Av. Pedro Viriato Parigot de Souza, 1080 – Centro – 85760-000
Fone:46-3552-1321 – Fax:46-3552-1122
rubensengenharia@capanema.pr.gov.br



Município de Capanema – PR
Departamento de Engenharia

e) Deflexão Admissível (Dam)

Para que não surjam trincas no revestimento é necessário manter a deflexão do pavimento abaixo de um determinado valor (Dam), denominado deflexão admissível.

O valor da deflexão admissível depende dos materiais constituintes do revestimento bem como do número N de solicitações de eixos equivalentes ao eixo padrão 8,2 Toneladas.

Para pavimentos flexíveis o valor da deflexão admissível (Dam) em 0,01 mm é dado pela seguinte equação correspondente as deflexões medidas com carga padrão de 8,2 Toneladas por eixo.

$$\text{Log Dam} = 3,01 - 0,176 \log N$$

Pode se calcular pela equação acima a Deflexão Admissível ou pelo ábaco da figura abaixo extraída da especificação do DNER 11-79 deflexão admissível para concreto betuminoso, onde o eixo X corresponde o N (número de operações de eixo padrão 8,2 Toneladas e o eixo y as Deflexões Admissíveis em 0,01 mm.

Av. Pedro Viriato Parigot de Souza, 1080 – Centro – 85760-000
Fone:46-3552-1321 – Fax:46-3552-1122
rubensengenharia@capanema.pr.gov.br



Município de Capanema – PR
Departamento de Engenharia



Figura 5 – Tabela de deflexões admissíveis

Av. Pedro Viriato Parigot de Souza, 1080 – Centro – 85760-000
Fone:46-3552-1321 – Fax:46-3552-1122
rubensengenharia@capanema.pr.gov.br

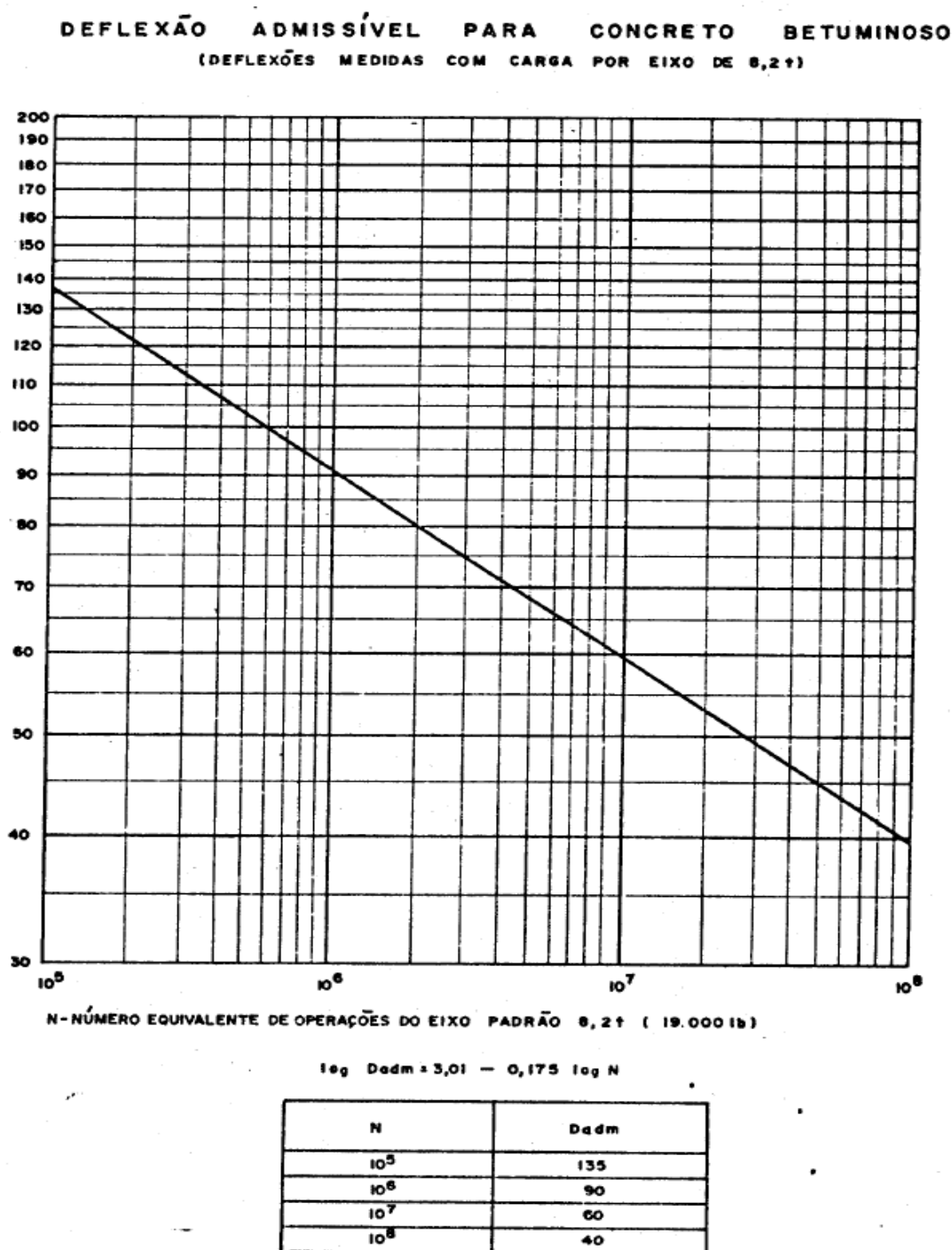

Município de Capanema – PR
Departamento de Engenharia

Portanto com $N 10^5$

Dam = 135

Dando continuidade ao procedimento, serão analisadas as bacias deflectométricas com os dados de deflexão e com isso será possível avaliar o pavimento, se cabe ou não reforço ou um pavimento novo, a partir da tabela extraída da especificação DNER 11/79, que define critérios para estabelecimento de diretrizes de projeto.

Hipótese	Dados Deflectométricos Obtidos	Qualidade Estrutural	Necessidade de Estudos Complementares	Critério para Cálculo de Reforço	Medidas Corretivas
I	$D_p \leq D_{adm}$ $R \geq 100$	BOA	NÃO	-	Apenas correções de superfície
II	$D_p > D_{adm}$ $R \geq 100$	Se $D_p \leq 3$ D_{adm} REGULAR	NÃO	Deflectométrico	Reforço
		Se $D_p > 3$ D_{adm} MÁ	SIM	Deflectométrico e Resistência	Reforço ou reconstrução
III	$D_p \leq D_{adm}$ $R < 100$	REGULAR PARA MÁ	SIM	Deflectométrico e Resistência	Reforço ou reconstrução
IV	$D_p > D_{adm}$ $R < 100$	MÁ	SIM	Resistência	Reforço ou reconstrução
V	-	MÁ	SIM	Resistência	Reconstrução

Figura 6- Critérios de avaliação

Av. Pedro Viriato Parigot de Souza, 1080 – Centro – 85760-000
Fone:46-3552-1321 – Fax:46-3552-1122
rubensengenharia@capanema.pr.gov.br



Município de Capanema – PR
Departamento de Engenharia

No presente caso foi constatado o seguinte:

Hipótese	Dp > Dam?	R > 100?	Dp < 3 Dam?	Qualidade	Estudos	Critério	Medidas
				Estrutural	Complementares		Corretivas
II	VERDADEIRO	VERDADEIRO	VERDADEIRO	REGULAR	NÃO	DEFLECTOMÉTRICO	REFORÇO

f) Dimensionamento do Reforço:

A espessura necessária de reforço do pavimento deve ser estimada através dos resultados do levantamento deflectométrico executado para a avaliação estrutural, pela equação abaixo:

$$h = K \cdot \log \frac{D_p}{D_{adm}}$$

Onde:

h = espessura do reforço do pavimento em centímetros;

DP = Deflexão de Projeto, em centésimo de milímetro;

Dam = Deflexão Admissível, em centésimo de milímetro;

K = fator de redução de deflexão, próprio do material usado no reforço, no nosso caso se considera o K = 40

$$h = 40 \times \log (168,22/135,00)$$

$$\mathbf{h = 3,82 \text{ cm}}$$

Av. Pedro Viriato Parigot de Souza, 1080 – Centro – 85760-000
Fone:46-3552-1321 – Fax:46-3552-1122
rubensengenharia@capanema.pr.gov.br



Município de Capanema – PR
Departamento de Engenharia

Resumo:

Sendo assim, haverá somente a limpeza da superfície, aplicação de base de brita graduada numa camada de 10 cm em substituição ao reperfilamento com CBUQ, aplicação de emulsão asfáltica RR-1C e CBUQ faixa C, taxa de CAP 5,3% (traço 4 - CAPA), com espessura de 4,00 cm.

CAPA	4,00 cm
------	---------

Capanema, 15 de julho de 2025

Rubens Luis Rolando Souza
Engenheiro Civil
CREA RS 88.296/D

Av. Pedro Viriato Parigot de Souza, 1080 – Centro – 85760-000
Fone:46-3552-1321 – Fax:46-3552-1122
rubensengenharia@capanema.pr.gov.br



Município de Capanema – PR

Departamento de Engenharia

Dimensionamento de Recuperação Asfáltica **RECAP ASFÁLTICO – Método do** **DNER(Avaliação Estrutural dos Pavimentos** **Flexíveis – DNER-PRO 011/79**

Rua Maranhão entre as ruas Tamoios e Avenida
Independência

FUNDAMENTAÇÃO TÉCNICA:

O presente dimensionamento segue as orientações das especificações do DNER Avaliação Estrutural dos Pavimentos Flexíveis – DNER – PRO 011/79 e o ensaio de viga Benkelman atendendo as normas DNER-ME 24/94 – Pavimento – Determinação das Flexões pela viga Benkelman, DNER -PRO 174/94 Aferição de viga de Benkelman e DNER 061/94.

CÁLCULO DO N

Para estabelecimento do parâmetro “N” (número de operações do eixo padrão de 80 KN), representativo das características de tráfego, são estudados os seguintes tópicos:

▷ Estimativa das percentagens mais prováveis de cada tipo de veículo de carga na composição da frota. Isso é efetuado levando-se em conta a função preponderante de cada classe de via.

Av. Pedro Viriato Parigot de Souza, 1080 – Centro – 85760-000
Fone:46-3552-1321 – Fax:46-3552-1122
rubensengenharia@capanema.pr.gov.br



Município de Capanema – PR
Departamento de Engenharia

▷ Carregamento provável de acordo com cada classe de via. Constata-se que, em viagens curtas e principalmente nas zonas urbanas, a percentagem de veículos circulado com carga abaixo do limite e mesmo “vazios” é elevada

Para o cálculo do fator de equivalência de cada tipo de veículo, necessário à determinação do número “N” (considerando seus carregamentos), são utilizados os estudos realizados para a determinação dos fatores de equivalência, e que constam de:

▷ Estabelecimentos de modelos matemáticos, relacionado a carga útil às cargas resultantes nos eixos dos veículos. Foram obtidos a partir dos dados básicos de cada tipo de veículo (tara, número de eixo, limites máximos de carga por eixo, etc.) e confrontados com modelos obtidos por regressão linear de alguns levantamentos estatísticos. A utilização desses modelos conduz à determinação dos fatores de equivalência correspondentes a:

105% da carga útil máxima

100% da carga útil máxima

75% da carga útil máxima

▷ Estabelecimento de percentuais dos carregamentos para os tipos de veículos comerciais componentes da frota, de acordo com as características de cada classe de via, sendo calculados os fatores de equivalência final e determinado o número “N” na Tabela 1, que segue abaixo.

A reavaliação dos trabalhos deverá ser feita a cada 5 anos, isto é, reavaliação dos percentuais dos carregamentos para os tipos de componentes da frota.

Av. Pedro Viriato Parigot de Souza, 1080 – Centro – 85760-000
Fone:46-3552-1321 – Fax:46-3552-1122
rubensengenharia@capanema.pr.gov.br



Município de Capanema – PR
Departamento de Engenharia

A classificação do tipo de tráfego da via deverá preceder dos métodos de dimensionamentos adotados pela Prefeitura Municipal de Capanema. Essa classificação permite a adequada utilização desses métodos e estimativa de solicitações de veículos a que a via estará submetida em seu período de vida útil.

Na presente classificação foi considerada a carga máxima legal no Brasil, que é de 10 toneladas por eixo simples de rodagem dupla (100 KN/ESRD).

O tráfego e as cargas solicitantes na via a ser pavimentada deverão ser caracterizadas de forma a instruir a aplicação dos métodos adotados. O parâmetro “N” constitui o valor final representativo dos esforços transmitidos à estrutura, na interface pneu/pavimento, por um eixo traseiro simples, de rodagem dupla, com 80 KN, conforme o método para dimensionamento de pavimentos flexíveis do DNER.

A previsão do valor final de “N” deve tomar como base contagens classificatórias, para utilização dos tipos de tráfego abaixo relacionados. Quando houver disponibilidade de dados de pesagens de eixos, com a respectiva caracterização por tipos, o cálculo do valor final de “N” deverá seguir integralmente as recomendações e instruções do método de dimensionamento de pavimentos flexíveis do DNIT – 1996.

As vias urbanas a serem pavimentadas serão classificadas, para fins de dimensionamento de pavimentos, de acordo com o tráfego previsto as mesmas, nos seguintes tipos:

Av. Pedro Viriato Parigot de Souza, 1080 – Centro – 85760-000
Fone:46-3552-1321 – Fax:46-3552-1122
rubensengenharia@capanema.pr.gov.br



Município de Capanema – PR

Departamento de Engenharia

TRÁFEGO LEVE - Ruas de características essencialmente residências, para as quais não é previsto o tráfego de ônibus, podendo existir ocasionalmente passagens de caminhões e ônibus em número não superior a 20 por dia, por faixa de tráfego, caracterizando por um número “N “**típico de 10^5** solicitações do eixo simples padrão (80 KN) para o período de projeto de 10 anos.

TRÁFEGO MÉDIO – Ruas ou avenidas para as quais é prevista a passagem de caminhões e ônibus em número de 21 a 100 por dia, por faixa de tráfego, caracterizado por número “N “**típico de 5×10^5** solicitações do eixo simples padrão (80 KM) para o período de 10 anos.

TRÁFEGO MEIO PESADO – Ruas ou avenidas para as quais é prevista a passagem de caminhões e ônibus em número de 101 a 300 por dia, por faixa de tráfego, caracterizado por número “N “**típico de 2×10^6** solicitações do eixo simples padrão (80 KM) para o período de 10 anos.

TRÁFEGO PESADO – Ruas ou avenidas para as quais é prevista a passagem de caminhões e ônibus em número de 301 a 1.000 por dia, por faixa de tráfego, caracterizado por número “N “**típico de 2×10^7** solicitações do eixo simples padrão (80 KM) para o período de 10 anos a 12 anos.

TRÁFEGO MUITO PESADO – Ruas ou avenidas para as quais é prevista a passagem de caminhões e ônibus em número de 1.001 a 2.000 por dia, por faixa de tráfego, caracterizado por número “N “**típico de 5×10^7** solicitações do eixo simples padrão (80 KM) para o período de 12 anos.

FAIXA EXCLUSIVA DE ÔNIBUS – Vias para as quais é prevista, quase que exclusivamente, a passagem de ônibus e veículos comerciais (em número

Av. Pedro Viriato Parigot de Souza, 1080 – Centro – 85760-000
Fone:46-3552-1321 – Fax:46-3552-1122
rubensengenharia@capanema.pr.gov.br



Município de Capanema – PR

Departamento de Engenharia

reduzido, caracterizando por número “N “de 5×10^7 solicitações do eixo simples padrão (80 KM) para o período de 12 anos.

Segue abaixo a tabela 01, resumo com os principais parâmetros adotados para a classificação das vias da Prefeitura de Capanema.

Função predominante	Tráfego previsto	Vida de projeto	Volume inicial faixa mais carregada		Equivalente / Veículo	N	N característico
			Veículo Leve	Caminhão/Ônibus			
Via local	LEVE	10	100 a 400	4 a 20	1,50	$2,70 \times 10^4$ a $1,40 \times 10^5$	10^5
Via Local e Coletora	MÉDIO	10	401 a 1500	21 a 100	1,50	$1,40 \times 10^5$ a $6,80 \times 10^5$	5×10^5
Vias Coletoras e Estruturais	MEIO PESADO	10	1501 a 5000	101 a 300	2,30	$1,4 \times 10^6$ a $3,1 \times 10^6$	2×10^6
	PESADO	12	5001 a 10000	301 a 1000	5,90	$1,0 \times 10^7$ a $3,3 \times 10^7$	2×10^7
	MUITO PESADO	12	> 10000	1001 a 2000	5,90	$3,3 \times 10^7$ a $6,7 \times 10^7$	5×10^7
Faixa Exclusiva de Ônibus	VOLUME MÉDIO	12		< 500		$3 \times 10^{6(1)}$	10^7
	VOLUME PESADO	12		> 500		5×10^7	5×10^7

Tabela 01

Av. Pedro Viriato Parigot de Souza, 1080 – Centro – 85760-000
 Fone:46-3552-1321 – Fax:46-3552-1122
rubensengenharia@capanema.pr.gov.br



Município de Capanema – PR

Departamento de Engenharia

N = valor obtido com uma taxa de crescimento de 5% ao ano, durante o período de projeto.

Notas:

(1) Majorado em função do tráfego (excesso de frenagem e partidas)

(2) Números de solicitações adotadas:

$$N = 365 \times 10 \times V_o \times 1,25 \times e = 4560.V_o.e$$

$$N = 365 \times 12 \times V_o \times 1,30 \times e = 5690.V_o.e$$

Considerando somente o volume de caminhões e ônibus e taxa de crescimento de 5% a.a.

(3) Equivalente expresso em n^0 de solicitações do eixo padrão de 82 kN (equivalência do DNIT).

(4) O período de projeto adotado é de 10 anos, em função da duração máxima da camada asfáltica de revestimento (oxidação de ligante), sendo o período recomendado pelo método de dimensionamento do DER/SP (667122), DNIT, e embasado no método da AASHTO.

(5) Para o tráfego muito pesado e corredores de ônibus adotou-se o período de 12 anos, em função de apresentar estruturas robustas e criteriosamente dimensionadas, levando-se em conta estudos mecanicistas das camadas do pavimento, bem como em alguns casos a adoção de estruturas cimentadas.

Para a determinação do valor de “ N ”, utilizando a tabela 01 observamos que a Estrada Vicinal Linha Gaúcha (objeto do dimensionamento) é uma via local com trânsito leve, portanto seu valor é de **$N = 10^5$** .

RECUPERAÇÃO ASFÁLTICA

Por questões de ordem técnico econômica os pavimentos, em geral, são dimensionados para atender ciclos de vida entre 5 e 15 anos, sendo que para cada dimensionamento de restauração deve-se considerar o valor estrutural residual do pavimento remanescente e o tráfego previsto para o novo ciclo.

A Rua Maranhão foi pavimentada na década de 90, ou seja, considerando a idade do pavimento e o insuficiente recurso aplicado na manutenção/restauração durante o período, conclui-se que o pavimento em questão já superou a vida útil de projeto para o qual foi executado.

Av. Pedro Viriato Parigot de Souza, 1080 – Centro – 85760-000

Fone:46-3552-1321 – Fax:46-3552-1122

rubensengenharia@capanema.pr.gov.br



Município de Capanema – PR

Departamento de Engenharia

O presente projeto visa apresentar um diagnóstico da patologia, ou seja, apresentar identificar e quantificar deteriorações existentes, bem como apresentar a melhor solução técnica de restauração do pavimento.

O Gráfico abaixo apresenta o desempenho do pavimento ao longo do ciclo de vida.



Figura 1 – Curva de Degradação do Pavimento

Em análise visual, pode-se verificar que as patologias existentes na Rua Maranhão são em geral, fendas, afundamentos na pavimentação poliédrica existente, que ocorreram por fadiga do poliédrico, pela penetração de águas nas camadas de base.

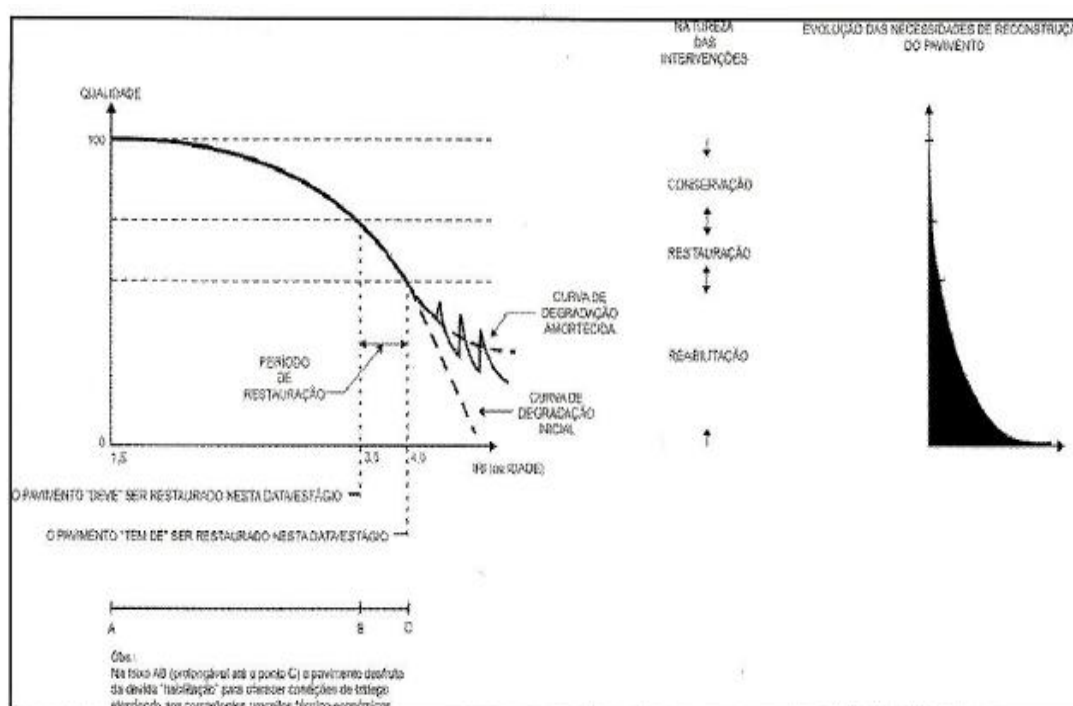

Município de Capanema – PR

Departamento de Engenharia

A avaliação estrutural é realizada para se conhecer as características das várias camadas que compõem o pavimento, quanto a sua resistência e deformabilidade sob a ação do tráfego, que são funções das propriedades dos materiais e das espessuras das camadas.

Isto posto deve-se iniciar a avaliação estrutural do pavimento que foi executada através da medição das deflexões com viga Benkelman que são ensaios não destrutivos que avaliam a deflexão máxima na superfície do revestimento.

O ensaio de viga de Benkelman foi efetuado atendendo as normas DNER – ME 24/94-Pavimentamento – Determinação das deflexões pela viga de Benkelman, DNER -PRO 175/94 – Aferição de viga de Benkelman e DNER – ME 061/94 – Pavimento – Delineamento da linha de influência longitudinal da bacia de deformação por intermédio da viga de Benkelman. Abaixo segue o levantamento Deflectométrico através do ensaio da viga para o trecho da Estrada Vicinal Linha Gaúcha - Cidade até a Comunidade no bairro Santo Expedito.

Segue abaixo a figura 02 com o resumo dos resultados obtidos do ensaio:

Av. Pedro Viriato Parigot de Souza, 1080 – Centro – 85760-000
Fone:46-3552-1321 – Fax:46-3552-1122
rubensengenharia@capanema.pr.gov.br



Município de Capanema – PR
Departamento de Engenharia

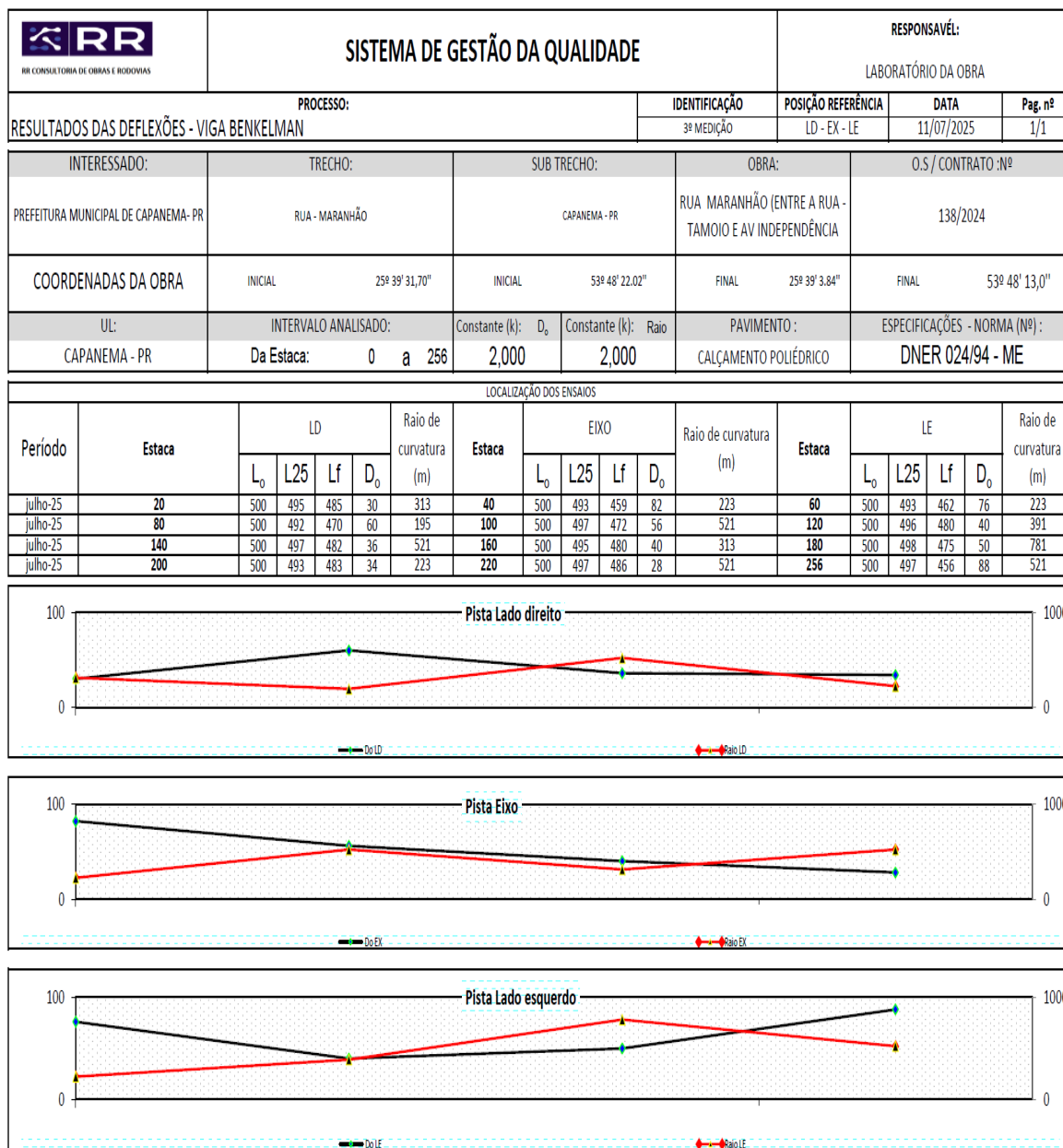

Documento assinado digitalmente
 **GUIDO JACO STEFFENS**
 Data: 11/07/2025 11:57:04-0300
 Verifique em <https://validar.id.gov.br>

Figura 2 – Resultado do Ensaio

Av. Pedro Viriato Parigot de Souza, 1080 – Centro – 85760-000
 Fone:46-3552-1321 – Fax:46-3552-1122
rubensengenharia@capanema.pr.gov.br



Município de Capanema – PR
Departamento de Engenharia

Sequência do Cálculo:

a) Calcula-se a média aritmética, D , dos valores individuais (D_i) sob a fórmula:

Pontos	Deflexão Obtida
1	30
2	82
3	76
4	60
5	56
6	40
7	36
8	40
9	50
10	34
11	28
12	88
Total das Defleções	620
Cálculo D	
$D = \sum DI / (N)$	51,67

b) Determina-se o valor do desvio padrão da amostra através da equação:

$$\sigma = \sqrt{\frac{\sum (D_i - D)^2}{n - 1}}$$



Município de Capanema – PR
Departamento de Engenharia

Pontos	$\sum(Di-D)^2$
1	900
2	6724
3	5776
4	3600
5	3136
6	1600
7	1296
8	1600
9	2500
10	1156
11	784
12	7744
Total	36816
Cálculo do desvio Padrão:	
$\sum(Di-D)^2/(n-1)$	36.816

$$36.816 / (12 - 1)$$

$$3.347$$

$$\sqrt{3.347}$$

Desvio Padrão:

σ , 57,85

c) Calcula-se o valor da deflexão característica que é feito através da equação

$$D_c = D + \sigma$$

Onde D é a média aritmética e σ é o desvio padrão da amostra

$$DC = 51,67 + 57,85$$

$$\mathbf{DC = 109,52}$$

Av. Pedro Viriato Parigot de Souza, 1080 – Centro – 85760-000
Fone:46-3552-1321 – Fax:46-3552-1122
rubensengenharia@capanema.pr.gov.br



Município de Capanema – PR
Departamento de Engenharia

d) Deflexão de projeto:

A época mais indicada para a realização das deflexões é após a estação das chuvas, quando o subleito está com o máximo de umidade. Como isto, porém, nem sempre é possível, costuma-se utilizar fatores de correção sazonal para as deflexões obtidas em qualquer época do ano, a fim de corrigi-las para a época mais desfavorável.

Estes fatores de correção sazonal (F_s) dependem de pesquisas regionais, quase inexistentes no Brasil, para serem aplicadas, desta maneira se utilizará os seguintes valores na tabela abaixo extraída da especificação DNER-PRO 011/79 Tabela II:

DNER-PRO 011/79 p. 09/16		
TABELA II		
Natureza do Subleito	Fator de Correção Sazonal - F_s	
	Estação Seca	Estação Chuvosa
Arenoso e Permeável	1,10 - 1,30	1,00
Argiloso e Sensível à Umidade	1,20 - 1,40	1,00

Figura 3 – fator Sazonal



Município de Capanema – PR
Departamento de Engenharia

A deflexão característica corrigida ou deflexão de Projeto (DP) é calculada através da fórmula abaixo.

$$D_p = D_c \times F_s$$

Como o terreno natural é argiloso e a favor da segurança estação seca o F_s adotado é de 1,40.

$$D_p = 109,52 \times 1,40$$

$$\mathbf{D_p = 153,33}$$

e) Deflexão Admissível (Dam)

Para que não surjam trincas no revestimento é necessário manter a deflexão do pavimento abaixo de um determinado valor (Dam), denominado deflexão admissível.

O valor da deflexão admissível depende dos materiais constituintes do revestimento bem como do número N de solicitações de eixos equivalentes ao eixo padrão 8,2 Toneladas.

Para pavimentos flexíveis o valor da deflexão admissível (Dam) em 0,01 mm é dado pela seguinte equação correspondente as deflexões medidas com carga padrão de 8,2 Toneladas por eixo.

$$\text{Log Dam} = 3,01 - 0,176 \log N$$



Município de Capanema – PR

Departamento de Engenharia

Pode se calcular pela equação acima a Deflexão Admissível ou pelo ábaco da figura abaixo extraída da especificação do DNER 11-79 deflexão admissível para concreto betuminoso, onde o eixo X corresponde o N (número de operações de eixo padrão 8,2 Toneladas e o eixo y as Deflexões Admissíveis em 0,01 mm.



Figura 4 – Tabela de deflexões admissíveis

Av. Pedro Viriato Parigot de Souza, 1080 – Centro – 85760-000
Fone:46-3552-1321 – Fax:46-3552-1122
rubensengenharia@capanema.pr.gov.br

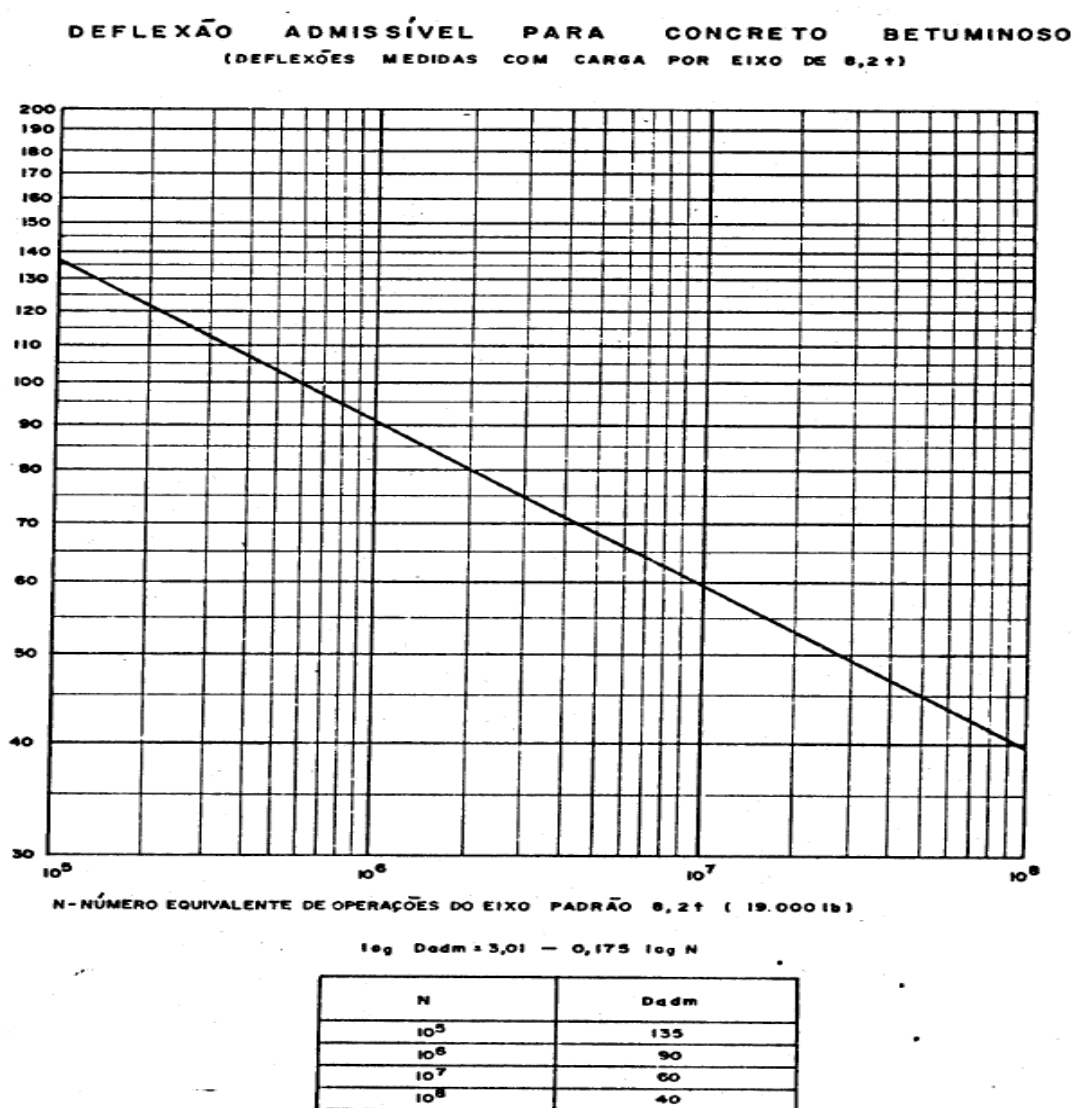

Município de Capanema – PR
Departamento de Engenharia

Portanto com $N 10^5$

Dam = 135

Dando continuidade ao procedimento, serão analisadas as bacias deflectométricas com os dados de deflexão e com isso será possível avaliar o pavimento, se cabe ou não reforço ou um pavimento novo, a partir da tabela extraída da especificação DNER 11/79, que define critérios para estabelecimento de diretrizes de projeto.

Hipótese	Dados Deflectométricos Obtidos	Qualidade Estrutural	Necessidade de Estudos Complementares	Critério para Cálculo de Reforço	Medidas Corretivas
I	$D_p \leq D_{adm}$ $R \geq 100$	BOA	NÃO	-	Apenas correções de superfície
II	$D_p > D_{adm}$ $R \geq 100$	Se $D_p \leq 3$ D_{adm} REGULAR	NÃO	Deflectométrico	Reforço
		Se $D_p > 3$ D_{adm} MÁ	SIM	Deflectométrico e Resistência	Reforço ou reconstrução
III	$D_p \leq D_{adm}$ $R < 100$	REGULAR PARA MÁ	SIM	Deflectométrico e Resistência	Reforço ou reconstrução
IV	$D_p > D_{adm}$ $R < 100$	MÁ	SIM	Resistência	Reforço ou reconstrução
V	-	MÁ	SIM	Resistência	Reconstrução

Figura 5- Critérios de avaliação

Av. Pedro Viriato Parigot de Souza, 1080 – Centro – 85760-000
Fone:46-3552-1321 – Fax:46-3552-1122
rubensengenharia@capanema.pr.gov.br



Município de Capanema – PR
Departamento de Engenharia

No presente caso foi constatado o seguinte:

Hipótese	Dp > Dam?	R > 100?	Dp < 3 Dam ?	Qualidade Estrutural	Estudos Complementares	Critério	Medidas Corretivas
II	VERDADEIRO	VERDADEIRO	VERDADEIRO	REGULAR	NÃO	DEFLECTOMÉTRICO	REFORÇO

f) Dimensionamento do Reforço:

A espessura necessária de reforço do pavimento deve ser estimada através dos resultados do levantamento deflectométrico executado para a avaliação estrutural, pela equação abaixo:

$$h = K \cdot \log \frac{D_p}{D_{adm}}$$

Onde:

h = espessura do reforço do pavimento em centímetros;

DP = Deflexão de Projeto, em centésimo de milímetro;

Dam = Deflexão Admissível, em centésimo de milímetro;

K = fator de redução de deflexão, próprio do material usado no reforço, no nosso caso se considera o K = 40

$$h = 40 \times \log (153,33/135,00)$$

$$\mathbf{h = 2,11 \text{ cm}}$$



Município de Capanema – PR
Departamento de Engenharia

Resumo:

Sendo assim, haverá somente a limpeza da superfície, aplicação de base de brita graduada numa camada de 10 cm em substituição ao reperfilamento com CBUQ, aplicação de emulsão asfáltica RR-1C e CBUQ faixa C, taxa de CAP 5,3% (traço 4 - CAPA), com espessura de 4,00 cm.

CAPA	4,00 cm
------	---------

Capanema, 15 de julho de 2025

Rubens Luis Rolando Souza
Engenheiro Civil
CREA RS 88.296/D

Av. Pedro Viriato Parigot de Souza, 1080 – Centro – 85760-000
Fone:46-3552-1321 – Fax:46-3552-1122
rubensengenharia@capanema.pr.gov.br

 PARANÁ GOVERNO DO ESTADO SECRETARIA DAS CIDADES	Governo do Estado do Paraná Secretaria das Cidades Rua Eurípedes Garcez do Nascimento, nº 1195 3º andar Ahú - CEP 80540-280 Curitiba Paraná Fone (41) 3350 - 3300 http://www.paranacidade.org.br/	 PARANACIDADE
		

PARECER URBANÍSTICO

Município: CAPANEMA	CNPJ: 75.972.760/0001-60
Projeto: PAVIMENTAÇÃO ASFÁLTICA	Componente: PREFEITURA MUNICIPAL DE CAPANEMA
Prioridade: 57 Programa: PAM	
Contato: RUBENS LUIS ROLANDO SOUZA	
CAU/CREA: CREARS 88.296/D	CPF: 513.358.830-53
e-mail: rubensengenharia@capanema.pr.gov.br	Cargo: ENGENHEIRO CIVIL
	Telefone: (46)999199360

01. DESCRIÇÃO DO OBJETO

Pavimentação Asfáltica sobre pedras irregulares em vias urbanas em CBUQ, com área de 19.609,39m², incluindo serviços preliminares, terraplenagem, drenagem, base e sub base, revestimento, meio-fio e sarjeta, serviços de urbanização, sinalização de trânsito, ensaios tecnológicos e placa de comunicação visual.

02. LOCALIZAÇÃO

Rua Maranhão e Avenida Paraná, na Sede do Município

03. OBJETO (VIAS A SEREM PAVIMENTADAS)

Lote 01	
R01	Avenida Paraná (entre Av Botucaris e Rua Oiapós)
R02	Rua Maranhão (entre Av Independência e Rua Tamoios)

04. ÁREA/ QUANTIDADE

Área/Quantidade TOTAL:	16.609,39 m ²	Extensão TOTAL:	1.636,51 m
Área/Quantidade LOTE 1:	16.609,39 m ²	Extensão:	1.636,51 m

05. OBSERVÂNCIA À LEI DO SISTEMA VIÁRIO

Nº da Lei do Sistema Viário Municipal:	Lei nº 1141/2007				
Data de Aprovação da Lei:	13/09/2007				
	<table border="1" style="width: 100%; border-collapse: collapse;"> <tr> <th style="width: 50%;">SIM</th><th style="width: 50%;">NÃO</th></tr> <tr> <td style="text-align: center;">x</td><td></td></tr> </table>	SIM	NÃO	x	
SIM	NÃO				
x					

O projeto apresentado atende a Lei do Sistema Viário Municipal?

Justifique sua Resposta:

Exemplo: 1.

O Projeto atende a Lei Municipal 114/2007 do - Sistema Viário.

A pista de rolamento da Rua Maranhão terá largura igual a 12,00 m já a Av Paraná é dupla e a pista de rolamento será de 7,84 m de um lado e do outro lado 8,16 m de largura variável superior ao previsto na legislação municipal, para cada hierarquia viária.

Observação: nos casos em que as vias projetadas não atendem ao descrito nas leis municipais vigentes, o município deve consultar o Conselho Municipal para as devidas adequações de maneira a viabilizar a aprovação do projeto.

06. IDENTIFICAÇÃO DA VIA A SER PAVIMENTADA
COMPATIBILIDADE COM A HIERARQUIA SEGUNDO LEGISLAÇÃO MUNICIPAL

RUAS DO LOTE 01

R01	Avenida Paraná (entre Av Botucaris e Rua Oiapós)		
	LEI	PROJETO	ATENDEU À LEGISLAÇÃO
Caracterização da Via:	Coletora	Coletora	X
Largura da Caixa da Via:	8,00 m	8,00 m	X
Largura da Pista	8,00 m	8,00 m	X
Largura da calçada	4,00 m	4,00 m	X
Largura do passeio	4,00 m	4,00 m	X
Ciclovía	2,50 m	0,00 m	X
Ciclofaixa	3,00 m	0,00 m	X

R02	Rua Maranhão (entre Av Independência e Rua Tamoios)		
	LEI	PROJETO	ATENDEU À LEGISLAÇÃO
Caracterização da Via:	Coletora	Coletora	X
Largura da Caixa da Via:	12,00 m	12,00 m	X
Largura da Pista	12,00 m	12,00 m	X
Largura da calçada	4,00 m	4,00 m	X
Largura do passeio	4,00 m	4,00 m	X
Ciclovía	2,50 m	0,00 m	X

 <p>PARANÁ GOVERNO DO ESTADO SECRETARIA DAS CIDADES</p>	<p>Governo do Estado do Paraná Secretaria das Cidades Rua Eurípedes Garcez do Nascimento, nº 1195 3º andar Ahú CEP 80540-280 Curitiba Paraná Fone (41) 3350 - 3300 http://www.paranacidade.org.br/</p>	 <p>ParanáCidade</p>
		

PARECER URBANÍSTICO

Ciclofaixa	3,00 m	0,00 m	X
------------	--------	--------	---

05. CARACTERÍSTICAS DO PROJETO

		SIM	NÃO
4.1	A Localização do projeto proposto está inserido no Perímetro Urbano?	X	
4.2	As vias do projeto estão localizadas em loteamento aprovado?	X	
4.3	No caso de construção de dispositivos de drenagem de águas pluviais, o trecho está associado com via a ser pavimentada?	X	
4.4	Há compatibilidade do projeto de pavimentação com os parâmetros estabelecidos no Plano de Arborização ou legislação específica que discipline plantio de espécies vegetais no Município? <i>Justifique:</i> Não existe Plano de Arborização Municipal	X	
4.5	Tipo de leito atual da via a ser pavimentada	Pavimentação Asfáltica com patologias severas	
4.6	Tipo de revestimento do projeto de pavimentação	Recape Asfáltico em CBUQ	

06. INFRAESTRUTURA NA VIA A SER PAVIMENTADA

		SIM	NÃO
5.1	Sistema de drenagem pluvial	X	
5.2	Rede de esgoto	X	
5.3	Rede de abastecimento de água	X	
5.4	As calçadas estão delimitadas por meio-fio existente?	X	
	Os meios-fios necessitarão ser substituídos? <i>Justifique a situação por rua:</i> Nas duas Ruas Objeto deste projeto na sua maioria os meios fios serão retirados e colocados novos	X	
5.5			
	Os passeios existentes (parte destinada ao trânsito de pedestres) estão em conformidade com a ABNT NBR 9050:2015/2020 e/ou Lei Municipal específica? <i>Justifique a situação por rua:</i> No projeto específico de Calçadas e Urbanismo foi atendida a NBR 9050/2020	X	
5.6			
	Os passeios existente necessitarão ser substituídos? <i>Justifique a situação por rua:</i> Nas duas Ruas Objeto deste projeto na sua maioria os passeios serão substituídos por novos atendendo a acessibilidade.		
5.7			
	No caso de recapeamento, é necessário considerar tapa buracos? <i>Justifique:</i> Será executada uma base de brita graduada para dar suporte, linearizar o leito (tapando as imperfeições , para após executar a camada de capa		X
5.8			

07. IDENTIFICAÇÃO DA VIA A SER PAVIMENTADA

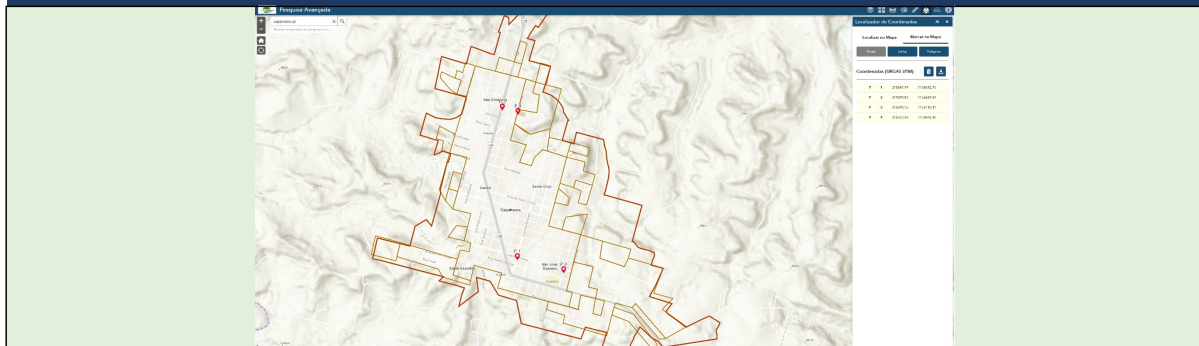

08. PARECER FINAL	FAVORÁVEL	X	DESFAVORÁVEL	
-------------------	-----------	---	--------------	--



PARANÁ
GOVERNO DO ESTADO
SECRETARIA DAS CIDADES

Governo do Estado do Paraná
Secretaria das Cidades
Rua Eurípedes Garcez do Nascimento, nº 1195 | 3º andar | Ahú CEP 80540-280 |
Curitiba | Paraná | Fone (41) 3350 – 3300 <http://www.paranacidade.org.br/>



PARANÁCIDADE



PARECER URBANÍSTICO

Considerações técnicas:

Vias localizadas na sede do Município com médio adensamento populacional, cuja pavimentação e urbanização dos passeios, proporcionarão melhores condições de mobilidade, segurança e conseqüentemente melhor conforto e qualidade de vida à população.

CAPANEMA , 16 de setembro de 2025

Eu, ENGENHEIRO CIVIL abaixo assinado(a), representante do Município CAPANEMA neste processo, DECLARO para os devidos fins, que as informações prestadas são verdadeiras, e que para o preenchimento e a emissão do presente Parecer Técnico foi realizada visita 'in loco' na(s) área(s) em que será implantado o Projeto Executivo em pauta, com a finalidade de realizar o levantamento das características específicas locais, constatar possíveis infraestruturas existentes, e de justificar os serviços previstos no projeto. Por ser expressão da verdade, assino abaixo:

RUBENS LUIS
ROLANDO
SOUZA:51335883053

Assinado de forma digital por
RUBENS LUIS ROLANDO
SOUZA:51335883053
Dados: 2025.09.16 09:18:51
-03'00'

RUBENS LUIS ROLANDO SOUZA
ENGENHEIRO CIVIL
CREARS 88.296/D

Atesto para os devidos fins, que foram consideradas exclusivamente as informações repassadas pelo Município, presentes neste Relatório Técnico, certificadas pelo representante do Município, na Declaração acima assinada, e que, atendem aos critérios de elegibilidade e estão compatíveis com o projeto apresentado.

AMERICO NONAKA
ENGENHEIRO CIVIL
CREAPR 18461/D



Documento assinado com certificado PKCS7 por:

- RUBENS LUIS ROLANDO SOUZA (16/09/2025 09:18:51 - CPF: 51335883053)

Documento assinado eletronicamente por:

Americo Megumy Nonaka (16/09/2025 09:58:11)



Nome do arquivo:

2025091609581197.pdf

Aponte a sua câmera e verifique a autenticidade:



<https://dss.paranacidade.org.br/validaAssinatura.htm?controle=2025091609581197>

 PARANÁ GOVERNO DO ESTADO SECRETARIA DAS CIDADES	Governo do Estado do Paraná Secretaria das Cidades Rua Eurípedes Garcez do Nascimento, nº 1195 3º andar Ahú CEP 80540-280 Curitiba Paraná Fone (41) 3350 – 3300 http://www.paranacidade.org.br/	 ParanáCidade
---	--	--



QUESTIONÁRIO AMBIENTAL

Município:	CAPANEMA	CNPJ:	75.972.760/0001-60
Projeto:	PAVIMENTAÇÃO ASFÁLTICA	Componente:	PREFEITURA MUNICIPAL DE CAPANEMA
Prioridade:	57 Programa PAM		
Contato:	RUBENS LUIS ROLANDO SOUZA	CPF:	513.358.830-53
CAU/CREA:	CREARS 88.296/D	Cargo:	ENGENHEIRO CIVIL
e-mail:	rubensengenharia@capanema.pr.gov.br	Telefone:	(46)999199360

01. DESCRIÇÃO DO OBJETO

Pavimentação Asfáltica sobre pedras irregulares em vias urbanas em CBUQ, com área de 19.609,39m2, incluindo serviços preliminares, terraplenagem, drenagem, base e sub base, revestimento, meio-fio- e sarjeta, serviços de urbanização, sinalização de trânsito, ensaios tecnológicos e placa de comunicação visual.

Área Pavimentada 16.609,39 m²

No caso de abertura de rua (via nova em terreno limpo):

Área do Terreno <área (m²)>	Área Construída <área (m²)>
Matrícula do Terreno <número da matrícula>	Cartório <Número do ofício e Comarca>

02. DIAGNÓSTICO AMBIENTAL

		SIM	NÃO
a	O Município possui legislação ambiental? Caso afirmativo, informe o número da Lei Municipal		x
b	Informe as Leis Estaduais e Federais aplicáveis: Lei Federal nº 6938/1981 e Estadual Lei nº 17505/2013		
c	O empreendimento necessita de Autorização ou Licença Ambiental? Caso afirmativo, informe o número do documento:		x
	Resolução CEMA nº 107/2020: atividades passíveis de Autorização Ambiental junto ao IAT		
	<div style="border: 1px solid #003366; padding: 5px;"> Autorização Ambiental Autorização Ambiental (AA) é um ato administrativo pelo qual o órgão ambiental competente autoriza a execução de obras, atividades, pesquisas e serviços de caráter temporário ou obras emergenciais, de acordo com as especificações constantes dos requerimentos, cadastros, planos, programas e/ou projetos aprovados, incluindo as medidas de controle ambiental e demais condicionantes determinadas pelo órgão ambiental competente. (Resolução CEMA nº 107/2020). Algumas finalidades de autorização ambiental passíveis de requerimento junto ao Instituto Água e Terra, são as listadas abaixo: <ul style="list-style-type: none"> Destinação final de resíduos; Realização de testes de queima e testes piloto de sistemas de controle; Remoção e/ou acúmulo de resíduos sólidos urbanos; Encerramento e recuperação ambiental da área de disposição de resíduos sólidos urbanos; Manejo de fauna silvestre; Autorização para construção de linhas de transmissão de energia; Remoção e/ou substituição dos sistemas subterrâneos e/ou aéreos de armazenamento de combustíveis, sem ampliação do volume armazenado; Picador móvel individual. <small>* Demais finalidades não especificadas na lista acima, deverão ser consultadas em legislação específica da atividade.</small> </div>		
d	O empreendimento necessita de PCA/EIA RIMA? Caso afirmativo, informe o número do documento:		x
e	O empreendimento necessita de Estudo de Impacto de Vizinhança - EIV? Caso afirmativo, informe o número do documento e legislação municipal pertinente:		x

2.1 O PROJETO SITUA-SE EM:

		SIM	NÃO
a	Área de manancial de abastecimento de água		x
b	Área de reflorestamento de araucária (espécies com mais de 30 anos)		x
c	Área de influência de manguezais		x
d	Área de várzea		x
e	Unidades de Conservação		x
f	Encostas com declividade superior a 30%		x
g	Áreas de preservação permanente ou APA		x
h	Área de vulnerabilidade social/ambiental por enchentes, desequilíbrios climáticos, área de encosta sujeita a deslizamentos?		x

 PARANÁ GOVERNO DO ESTADO SECRETARIA DAS CIDADES	Governo do Estado do Paraná Secretaria das Cidades Rua Eurípedes Garcez do Nascimento, nº 1195 3º andar Ahú, CEP 80540-280 Curitiba Paraná Fone (41) 3350 – 3300 http://www.paranacidade.org.br/	 ParanáCidade
		

QUESTIONÁRIO AMBIENTAL

i	Área com indícios de possível contaminação do solo do terreno ou logradouro por descarte de efluentes no solo ou esgoto a céu aberto, manchas no solo, odores de substâncias químicas, alterações na vegetação, ocorrência de animais mortos, vazamento ou derramamento de substâncias químicas, odor de gás e/ou combustível, ou quando nas áreas anexas, ou no próprio imóvel no passado, tiveram atividades como posto de gasolina, armazenamento de resíduos, indústrias poluentes, e similares, atero com entulho? Caso afirmativo, justifique quais:		x
j	Áreas embargadas pelo IBAMA¹ ¹Consulta através do https://servicos.ibama.gov.br/ctf/publico/areasembargadas/ConsultaPublicaAreasEmbargadas.php		x

2.2 SISTEMAS/FONTES DE ÁGUA EXISTENTES

		SIM	NÃO
a	Poço individual		x
b	Fonte Superficial individual		x
c	Ligação com rede de abastecimento de água	x	

2.3 SISTEMAS DE COLETA DE ESGOTO EXISTENTES

		SIM	NÃO
a	Existe rede de esgoto pública com tratamento?	x	
b	Existe fossa Séptica Individual?		x
c	Existe fossa Séptica Coletiva?		x

2.4 SISTEMAS/GALERIAS DE ÁGUAS PLUVIAIS EXISTENTES

		SIM	NÃO
a	Rede de Galerias de Águas Pluviais	x	
b	Rede existente suporta novas inclusões?	x	
c	Rede existente está funcionando corretamente? Justifique:	x	
d	Haverá aproveitamento da rede existente no projeto? Justifique:	x	
e	Possui dissipadores de energia (croqui de Localização utilizando o Google Earth ou o SEDU PARANACIDADE Interativo)		x
f	Dissipadores existentes estão funcionando corretamente e regularizado ambientalmente? Justifique:		x
	Não estão funcionando porque eles não existem nessas duas intervenções pois a drenagem pluvial considera no projeto será ligada na rede existente		

2.5 REDE DE DISTRIBUIÇÃO DE ENERGIA ELÉTRICA EXISTENTES

		SIM	NÃO
a	Média Tensão		x
b	Baixa Tensão	x	
c	Captação de Energia Solar		x
d	Micro Sistemas de Energia		x

2.6 SISTEMA DE ILUMINAÇÃO PÚBLICA EXISTENTES

		SIM	NÃO
a	Iluminação Pública Convencional	x	
b	Iluminação Pública em LED		x

2.7 SISTEMA DE COLETA DE RESÍDUOS SÓLIDOS E DOMÉSTICOS EXISTENTES

		SIM	NÃO
a	Coleta de Resíduos Domésticos	x	
b	Coleta Seletiva de Resíduos Sólidos	x	
c	Coleta de Resíduos Sólidos Hospitalares		x
d	Coleta de Resíduos Perigosos		x
f	Frequência de coleta (na área do projeto) e disposição dos resíduos (aterro sanitário/ aterro controlado/ aterro sem controle/ lixão) Coleta 1 (uma) vez por semana, sedno tercerizado a destinação dos mesmos.		

2.8 OUTRAS CARACTERÍSTICAS DO LOCAL ONDE SERÁ EXECUTADO O EMPREENDIMENTO

		SIM	NÃO
	Atividades econômicas	x	

 <p>PARANÁ GOVERNO DO ESTADO SECRETARIA DAS CIDADES</p>	<p>Governo do Estado do Paraná Secretaria das Cidades Rua Eurípedes Garcez do Nascimento, nº 1195 3º andar Ahú, CEP 80540-280 Curitiba Paraná Fone (41) 3350 – 3300 http://www.paranacidade.org.br/</p>	 <p>ParanaCidade</p>
		

QUESTIONÁRIO AMBIENTAL			
a	Descreva: Comércio, e Residências		
b	População local Descreva: A população que será beneficiada na sua maioria são moradores das residências e comerciantes.	x	
c	Possui vegetação nativa?		x
d	Presença de animais silvestres?		x
e	Necessidade de contenção de processos erosivos?		x
	Possui área de bota-fora/ empréstimo, aprovado pelo órgão ambiental municipal?		x
f	Insira o croqui de localização do bota fora/empréstimo utilizando o Google Earth ou o SEDU PARANACIDADE Interativo		



3. IMPACTO AMBIENTAL

		SIM	NÃO
a	Requer desmate? Caso afirmativo, especifique as áreas:		x
b	Gera resíduos sólidos? Caso afirmativo, especifique os tipos e volumes:		x
c	Requer movimentação de terras? Caso afirmativo, especifique o volume:		x
d	Qual impacto da obra na qualidade dos recursos ambientais existentes:		
e	Modificações do uso do solo		x
f	Favorecimento de dispersão de vegetação exótica		x
g	Assoreamento de rios		x
h	Contaminação de águas subterrâneas e superficiais		x

4. IMPACTOS SOCIAIS/ECONÔMICOS

		SIM	NÃO
a	Haverá aumento de renda regional, local e das arrecadações públicas?	x	
b	Impacto positivo da obra na saúde, segurança e bem estar da população?	x	
c	Valorização imobiliária do entorno?	x	
d	Incentivo ao Turismo Regional?		x
e	Há sítios arqueológicos e históricos? Justifique:		x
f	Haverá transtornos aos moradores diretamente afetado? Caso afirmativo, justifique se serão temporários (durante a execução da obra) ou permanentes		x
g	Alteração no sistema viário e tráfego local? Caso afirmativo, justifique se serão temporários (durante a execução da obra) ou permanentes		x
h	Poluição sonora? (equipamentos, maquinários) Caso afirmativo, justifique se serão temporários (durante a execução da obra) ou permanentes		x
i	Alteração na qualidade do ar, solos e recursos hídricos em função da instalação do canteiro? Caso afirmativo, justifique se serão temporários (durante a execução da obra) ou permanentes		x

5. MEDIDAS DE MITIGAÇÃO AOS IMPACTOS AMBIENTAIS

<div><div>PARANÁ GOVERNO DO ESTADO SECRETARIA DAS CIDADES</div></div>		<div>Governo do Estado do Paraná Secretaria das Cidades Rua Eurípedes Garcez do Nascimento, nº 1195 3º andar Ahú CEP 80540-280 Curitiba Paraná Fone (41) 3350 – 3300 http://www.paranacidade.org.br/</div>		<div><div>PARANACIDADE</div></div>	
<div></div>					
<div>QUESTIONÁRIO AMBIENTAL</div>					
<div>a</div>		<div>Quanto a alteração da qualidade ambiental dos solos (contaminação com óleos lubrificantes, combustíveis ou outros produtos químicos, coleta de lixo existente, coleta de esgoto residencial).</div> <div>Descreva como irá ocorrer:</div>			
		<div>A coleta do lixo ocorrerá normalmente e não existirá contaminação dos solos</div>			
<div>b</div>		<div>Quanto a poluição atmosférica (controle de velocidade de veículos, manutenção dos veículos).</div> <div>Descreva como irá ocorrer:</div>			
		<div>No projeto de sinalização vertical existirá placas de limitadores de velocidade e lombadas diminuindo assim a manutenção dos veículos</div>			
<div>c</div>		<div>Quanto a alteração da qualidade dos recursos hídricos (coleta de lixo e esgoto residencial, drenagem superficial, uso de pavimentos permeáveis).</div> <div>Descreva como irá ocorrer:</div>			
		<div>Com a implantação do pavimento impermeável(CBUQ) e reforço na drenagem pluvial os recursos hídricos permanecerão dentro dos limites aceitáveis</div>			
<div>d</div>		<div>Quanto a supressão de vegetação (arborização no entorno do empreendimento)</div> <div>Descreva como irá ocorrer:</div>			
		<div>Não Ocorrerá</div>			
<div>5.1. OUTRAS CARACTERÍSTICAS</div>					
<div></div>					
<div></div>					
<div></div>					
<div></div>					
<div>6. CROQUI DE LOCALIZAÇÃO (utilizando o Google Earth ou o SEDU PARANACIDADE Interativo)</div>					
<div></div>					

CAPANEMA , 16 de setembro de 2025

Eu, ENGENHEIRO CIVIL abaixo assinado(a), representante do Município CAPANEMA neste processo, DECLARO para os devidos fins, que as informações prestadas são verdadeiras, e que para o preenchimento e a emissão do presente Parecer Técnico foi realizada visita "in loco" na(s) área(s) em que será implantado o Projeto Executivo em pauta, com a finalidade de realizar o levantamento das características específicas locais, constatar possíveis infraestruturas existentes, e de justificar os serviços previstos no projeto. Por ser expressão da

to das características específicas locais, cons
RUBENS LUIS
ROLANDO
SOUZA:513358830
53
RUBENS LUIS ROLANDO SOUZA
ENGENHEIRO CIVIL
CREARS 88.296/D

Atesto para os devidos fins, que foram consideradas exclusivamente as informações repassadas pelo Município, presentes neste Relatório Técnico, certificadas pelo representante do Município, na Declaração acima assinada, e que, atendem aos critérios de elegibilidade e estão compatíveis com o projeto apresentado.

AMERICO NONAKA
ENGENHEIRO CIVIL
CREAPR 18461/D



Documento assinado com certificado PKCS7 por:

- RUBENS LUIS ROLANDO SOUZA (16/09/2025 09:17:01 - CPF: 51335883053)

Documento assinado eletronicamente por:

Americo Megumy Nonaka (16/09/2025 09:58:22)

Nome do arquivo:

2025091609582286.pdf

Aponte a sua câmera e verifique a autenticidade:



<https://dss.paranacidade.org.br/validaAssinatura.htm?controle=2025091609582286>



Anotação de Responsabilidade Técnica - ART
Lei nº 6.496, de 7 de dezembro de 1977

CREA-PR

Conselho Regional de Engenharia e Agronomia do Paraná

Página 1/1

ART de Obra ou Serviço
1720255301115

1. Responsável Técnico

RUBENS LUIS ROLANDO SOUZA

Título profissional:

ENGENHEIRO CIVIL

RNP: **2201098190**

Carteira: **RS-88296/D**

2. Dados do Contrato

Contratante: **MUNICÍPIO DE CAPANEMA**

CNPJ: **75.972.760/0001-60**

CAIXA POSTAL, 1080

PAÇO MUNICIPAL CENTRO - CAPANEMA/PR 85760-970

Contrato: Prioridade nº 57

Celebrado em: 12/09/2025

Valor: R\$ 1.500,00

Tipo de contratante: Pessoa Jurídica (Direito Público) brasileira

Ação Institucional: Órgão Público (Servidor/Empregado)

3. Dados da Obra/Serviço

CAIXA POSTAL, RUAS

RUA MARANHÃO E AV PARANÁ CENTRO - CAPANEMA/PR 85760-970

Data de Início: 05/12/2025

Previsão de término: 11/06/2026

Coordenadas Geográficas: -25,679867 x -53,802924

Finalidade: Infra-estrutura

4. Atividade Técnica

[Elaboração de orçamento, Projeto] *de pavimentação asfáltica para vias urbanas*

Quantidade

Unidade

[Projeto] *de calçada*

16609,39

M2

[Projeto] *de acessibilidade em calçadas*

3177,33

M2

[Projeto] *de redes de dutos*

3177,33

M2

[Projeto] *de sinalização viária*

64,56

METRO

733,14

M2

Após a conclusão das atividades técnicas o profissional deverá proceder a baixa desta ART

5. Observações

Projeto e Orçamento Pavimentação Asfáltica na Rua Maranhão e Avenida Paraná

7. Assinaturas

Declaro serem verdadeiras as informações registradas nesta Anotação de Responsabilidade Técnica.

Documento assinado eletronicamente por RUBENS LUIS ROLANDO SOUZA, registro Crea-PR RS-88296/D, na área restrita do profissional com uso de login e senha, na data 12/09/2025 e hora 07h34.

MUNICÍPIO DE CAPANEMA - CNPJ: 75.972.760/0001-60

8. Informações

- A ART é válida somente quando quitada, conforme informações no rodapé deste formulário ou conferência no site www.crea-pr.org.br.

- A autenticidade deste documento pode ser verificada no site www.crea-pr.org.br ou www.confex.org.br

- A guarda da via assinada da ART será de responsabilidade do profissional e do contratante com o objetivo de documentar o vínculo contratual.

Acesso nosso site www.crea-pr.org.br

Central de atendimento: 0800 041 0067



CREA-PR
Conselho Regional de Engenharia
e Agronomia do Paraná

Valor da ART: R\$ 103,03

Registrada em : 12/09/2025

Valor Pago: R\$ 103,03

A autenticidade desta ART pode ser verificada em <https://servicos.crea-pr.org.br/publico/art>
Impresso em: 12/09/2025 11:24:43



CREA-PR
Conselho Regional de Engenharia
e Agronomia do Paraná
www.crea-pr.org.br



TABELA DE COMPOSIÇÕES DE SERVIÇOS
REF. SINAPI - ABRIL/2025 SEM DESONERAÇÃO

SAM: 55
Lote: 1

Nº	CÓDIGOS		ITEM	DESCRIÇÃO	UNID.	COEF.	R\$ UNIT.	MÃO DE OBRA	MATERIAL + EQUIP. + OUTROS	TOTAL
	ABA SERVIÇOS	ABA INSUMOS								
1	SINAPI	SINAPI-I	COMP55_1_1	CARGA, MANOBRAS E DESCARGA DE MATERIAIS DIVERSOS, COM CAMINHAO BASCULANTE 6M3 (CARGA E DESCARGA MANUAIS)	M3			1,03	4,54	R\$ 5,58
	5811			CAMINHÃO BASCULANTE 6 M3, PESO BRUTO TOTAL 16.000 KG, CARGA ÚTIL MÁXIMA 13.071 KG, DISTÂNCIA ENTRE EIXOS 4,80 M, POTÊNCIA 230 CV INCLUSIVE CAÇAMBA METÁLICA - CHP DIURNO. AF_06/2014	CHP	0,0070	215,93	29,04	186,89	1,51
	5940			PÁ CARREGADEIRA SOBRE RODAS, POTÊNCIA LÍQUIDA 128 HP, CAPACIDADE DA CAÇAMBA 1,7 A 2,8 M3, PESO OPERACIONAL 11632 KG - CHP DIURNO. AF_06/2014	CHP	0,0180	197,16	26,58	170,58	3,55
	88316			SERVENTE COM ENCARGOS COMPLEMENTARES	H	0,0180	28,71	19,52	9,19	0,52
										-
										-
										-
2	SINAPI	SINAPI-I	COMP55_1_2	TRANSPORTE COM CAMINHÃO BASCULANTE DE 6 M3, EM VIA URBANA PAVIMENTADA, DMT ATÉ 30 KM (UNIDADE: M3XKM)	M3XKM			0,38	1,87	R\$ 2,25
	67826			CAMINHÃO BASCULANTE 6 M3 TOCO, PESO BRUTO TOTAL 16.000 KG, CARGA ÚTIL MÁXIMA 11.130 KG, DISTÂNCIA ENTRE EIXOS 5,36 M, POTÊNCIA 185 CV, INCLUSIVE CAÇAMBA METÁLICA - CHP DIURNO. AF_06/2014	CHP	0,0104	198,22	29,04	169,18	2,06
	67827			CAMINHÃO BASCULANTE 6 M3 TOCO, PESO BRUTO TOTAL 16.000 KG, CARGA ÚTIL MÁXIMA 11.130 KG, DISTÂNCIA ENTRE EIXOS 5,36 M, POTÊNCIA 185 CV, INCLUSIVE CAÇAMBA METÁLICA - CHI DIURNO. AF_06/2014	CHI	0,0026	72,72	29,04	43,68	0,19
										-
										-
										-
										-
										-
										-
3	SINAPI	SINAPI-I	COMP55_1_3	ADMINISTRAÇÃO LOCAL DA OBRA	%			744,66	28,91	R\$ 773,57

PRED / GCO
fls. _____

	90777			ENGENHEIRO CIVIL DE OBRA JUNIOR COM ENCARGOS COMPLEMENTARES	H	3,6000	131,06	128,77	2,29	471,82
	90776			ENCARREGADO GERAL COM ENCARGOS COMPLEMENTARES	H	7,2000	41,91	39,04	2,87	301,75
										-
										-
										-
4	SINAPI	SINAPI-I	COMP55_1_4	EXECUÇÃO DE ESTRUTURA DE CONCRETO ARMADO)SAPATAS, BLOCOS DE COROAMENTO, VIGAS BALDRAME, VIGAS COBERTURA E PILARES) COM FCK 25 Mpa,	M3			654,00	2.222,18	R\$ 2.876,19
		001527		CONCRETO USINADO BOMBEAVEL, CLASSE DE RESISTENCIA C25, BRITA 0 E 1, SLUMP = 100 +/- 20 MM, COM BOMBEAMENTO (DISPONIBILIZACAO DE BOMBA), SEM O LANÇAMENTO (NBR 8953)	M3	1,1300	502,72	-	502,72	568,07
	92415			MONTAGEM E DESMONTAGEM DE FÔRMA DE PILARES RETANGULARES E ESTRUTURAS SIMILARES, PÉ-DIREITO SIMPLES, EM CHAPA DE MADEIRA COMPENSADA RESINADA, 2 UTILIZAÇÕES. AF_09/2020	M2	0,8400	151,50	59,31	92,19	127,26
	92451			MONTAGEM E DESMONTAGEM DE FÔRMA DE VIGA, ESCORAMENTO COM GARFO DE MADEIRA, PÉ-DIREITO SIMPLES, EM CHAPA DE MADEIRA RESINADA, 2 UTILIZAÇÕES. AF_09/2020	M2	0,5700	198,24	68,73	129,51	113,00
	92463			MONTAGEM E DESMONTAGEM DE FÔRMA DE VIGA, ESCORAMENTO COM GARFO DE MADEIRA, PÉ-DIREITO SIMPLES, EM CHAPA DE MADEIRA RESINADA, 8 UTILIZAÇÕES. AF_09/2020	M2	1,8700	126,06	45,02	81,04	235,73
	92759			ARMAÇÃO DE PILAR OU VIGA DE ESTRUTURA CONVENCIONAL DE CONCRETO ARMADO UTILIZANDO AÇO CA-60 DE 5,0 MM - MONTAGEM. AF_06/2022	KG	7,1300	15,87	5,06	10,81	113,15
	92760			ARMAÇÃO DE PILAR OU VIGA DE ESTRUTURA CONVENCIONAL DE CONCRETO ARMADO UTILIZANDO AÇO CA-50 DE 6,3 MM - MONTAGEM. AF_06/2022	KG	5,8300	14,47	3,37	11,10	84,36
	92761			ARMAÇÃO DE PILAR OU VIGA DE ESTRUTURA CONVENCIONAL DE CONCRETO ARMADO UTILIZANDO AÇO CA-50 DE 8,0 MM - MONTAGEM. AF_06/2022	KG	0,0900	13,24	2,21	11,03	1,19
	92762			ARMAÇÃO DE PILAR OU VIGA DE ESTRUTURA CONVENCIONAL DE CONCRETO ARMADO UTILIZANDO AÇO CA-50 DE 10,0 MM - MONTAGEM. AF_06/2022	KG	16,4900	11,65	1,46	10,19	192,11
	92763			ARMAÇÃO DE PILAR OU VIGA DE ESTRUTURA CONVENCIONAL DE CONCRETO ARMADO UTILIZANDO AÇO CA-50 DE 12,5 MM - MONTAGEM. AF_06/2022	KG	10,5300	9,70	0,92	8,78	102,14
	92764			ARMAÇÃO DE PILAR OU VIGA DE ESTRUTURA CONVENCIONAL DE CONCRETO ARMADO UTILIZANDO AÇO CA-50 DE 16,0 MM - MONTAGEM. AF_06/2022	KG	3,8500	9,30	0,65	8,65	35,81
	92765			ARMAÇÃO DE PILAR OU VIGA DE ESTRUTURA CONVENCIONAL DE CONCRETO ARMADO UTILIZANDO AÇO CA-50 DE 20,0 MM - MONTAGEM. AF_06/2022	KG	43,0000	10,47	0,49	9,98	450,21
	92766			ARMAÇÃO DE PILAR OU VIGA DE ESTRUTURA CONVENCIONAL DE CONCRETO ARMADO UTILIZANDO AÇO CA-50 DE 25,0 MM - MONTAGEM. AF_06/2022	KG	0,8200	10,33	0,39	9,94	8,47
	96533			FABRICAÇÃO, MONTAGEM E DESMONTAGEM DE FÔRMA PARA VIGA BALDRAME, EM MADEIRA SERRADA, E=25 MM, 2 UTILIZAÇÕES. AF_01/2024	M2	0,3300	101,21	46,29	54,92	33,40

PRED / GCO

fls. _____

	96543			ARMAÇÃO DE BLOCO UTILIZANDO AÇO CA-60 DE 5 MM - MONTAGEM. AF_01/2024	KG	23,0000	23,59	10,70	12,89	542,57
	96544			ARMAÇÃO DE BLOCO UTILIZANDO AÇO CA-50 DE 6,3 MM - MONTAGEM. AF_01/2024	KG	0,1600	20,61	7,87	12,74	3,30
	96546			ARMAÇÃO DE BLOCO UTILIZANDO AÇO CA-50 DE 10 MM - MONTAGEM. AF_01/2024	KG	1,0000	15,60	4,35	11,25	15,60
	101982			MONTAGEM E DESMONTAGEM DE FÔRMA PARA ESCADAS, COM 2 LANCES EM "U" E LAJE PLANA, EM CHAPA DE MADEIRA COMPENSADA PLASTIFICADA, 8 UTILIZAÇÕES. AF_11/2020	M2	0,2100	248,08	104,37	143,71	52,10
	92427			MONTAGEM E DESMONTAGEM DE FÔRMA DE PILARES RETANGULARES E ESTRUTURAS SIMILARES, PÉ-DIREITO SIMPLES, EM CHAPA DE MADEIRA COMPENSADA RESINADA, 8 UTILIZAÇÕES. AF_09/2020	M2	2,7400	72,16	28,59	43,57	197,72
										-
										-
										-
										-
										-
5	SINAPI	SINAPI-I	COMP55_1_5	IMPERMEABILIZAÇÃO DE ESTRUTURAS ENTERRADAS COM TINTA ASFÁLTICA	M2			7,81	8,51	R\$ 16,31
		007319		TINTA ASFÁLTICA IMPERMEABILIZANTE DISPERSA EM AGUA, PARA MATERIAIS CIMENTICIOS	L	0,4000	12,08	-	12,08	4,83
	88316			SERVEnte COM ENCARGOS COMPLEMENTARES	H	0,4000	28,71	19,52	9,19	11,48
										-
										-
										-

**BDI - ACÓRDÃO Nº 2622/2013 - TCU - PREFEITURA
PAVIMENTAÇÃO - ANEXO VII**

PAVIMENTAÇÃO DE VIAS URBANAS - LEI LICITAÇÃO Nº 14.133/2021

IMPOSTOS	ISS =	3,00
	PIS =	0,65
	COFINS =	3,00
	CPRB =	-
	TOTAL =	6,65
TIPO DE SERVIÇO	OBRAS	MATERIAIS
ADMINISTRAÇÃO CENTRAL	4,01	3,45
RISCOS	0,56	0,85
SEGUROS E GRANTIAS	0,40	0,48
DESPESAS FINANCEIRAS	1,11	0,85
LUCRO	7,30	5,11
BDI (OBRA OU MATERIAIS/EQUIP.)	22,00	15,28
BDI=((((1+(C8+C9+C10)/100)*(1+C11/100)*(1+C12/100))/(1-C6/100))-1)*100)		
BDI (OBRA)	22,00%	
BDI (MATERIAIS E EQUIPAMENTOS)	15,28%	

DISTÂNCIAS MÉDIAS DE TRANSPORTES (km)							
Município: CAPANEMA				Prioridade: 57			
Projeto: PAVIMENTAÇÃO DE VIAS URBANAS				SAM: 55			
Local: RUAS MARANHÃO E AVENIDA PARANÁ				Lote: 1			
Destinos	Materiais	Origem	Sigla Transporte	Comercial		Local	
				x; x1 = Pav.	x2 = Ñ pav.	x; x1 = Pav.	x2 = Ñ pav.
DESTINO - TRECHO DA OBRA	Abriço parada ônibus	(1)	CCC	0,00	0,00		
	Areia	Areal -	LCB			18,00	0,00
	Brita 4A / Bica Corrida	Pedreira-	LCB			9,78	0,00
	Brita Graduada	Pedreira-	LCB			9,78	0,00
	Pó de Pedra	Pedreira-	LCB			9,78	0,00
	Saibro / Material de jazida / Moledo	Pedreira-	LCB			35,00	0,00
	Macadame Hidráulico / Seco	Pedreira-	LCB			21,00	0,00
	Rachão / Pedra de Mão / Pedra britada	Pedreira-	LCB			9,78	0,00
	Pedra Irregular / Cordão lateral	Pedreira-	LCB			38,00	0,00
	Paraiepipeds Reguiars / Fincadinna Capota	Pedreira-	LCB			39,00	0,00
	Petit - Pavet - (Pedra Portuguesa)	Pedreira-	LCC			40,00	0,00
	Cal hidratada / virgem	(7)	CCC	561,00	0,00		
	CAP-50/70	(4)	MAQ	561,00	0,00		
	Cimento Portland - ensacado	(5)	CCC	480,00	0,00		
	Cimento Portland - granel (silo)	(5)	CCS	480,00	0,00		
	Concreto Compactado a Rolo (massa)	(2)	LMF			27,00	0,00
	Concreto Usinado	(2)	LMC			22,00	0,00
	EAI / CM-30	(4)	MAF	200,00	0,00		
	Emulsão RR-1C; RR-2C	(6)	MAF	210,00	0,00		
	Gabião galvanizado	(3)	CCC	0,00	0,00		
	Massa brita graduada	Usina de solos	LMF			9,78	0,00
	Massa solo cimento	Usina de solos	LMF			26,00	0,00
	Massa a frio	Usina de asfalto	LMF			9,78	0,00
	Massa a quente	Usina de asfalto	LMQ			4,00	0,00
	Material de fresagem	Pista p/Bota-fora	LCB			3,00	0,00
	Material de pav.demolido	Pista p/Bota-fora	LCB			3,00	0,00
	Solo argiloso	(2)	LCB			17,00	0,00
	Tijolos	(2)	LCC			28,00	1,00
	Trilhos/chapas	(3)	LCC				
	Fincadinha de concreto	(2)	LCC			10,00	0,00
	Lajotas de Concreto	(2)	LCC			10,00	0,00
	Meio-fio	(2)	LCC			28,00	0,00
	Paver ou Bloket	(2)	LCC			32,00	0,00
	Tubo	(1)	LCC			24,00	0,00
DESTINO: FAB. ARTE-FATO	Areia	Areal	LCC			270,00	0,00
	Brita	Pedreira	LCC			33,00	0,00
	Cimento Portland	(5)	CCC	555,00	0,00		
DESTINO: USINA ASFALTO	Areia	Areal-	LCB			33,00	0,00
	Brita	Pedreira-	LCB			0,20	0,00
	Pó de Pedra	Pedreira-	LCB			0,20	0,00
	CAP/CAP-Borracha/Polímero	(4)	MAQ	561,00	0,00		
	Cal hidratada CH-1	(7)	CCC	561,00	0,00		
	Emulsão RM-1C/2C ; RL	(6)	MAF	561,00	0,00		
DESTINO: USINA CON-CRETO OU SOLO-CIM.	Areia	Areal	LCB			27,00	0,00
	Brita	Pedreira	LCB			33,00	0,00
	Solo (solo cimento)	Saibreira	LMF			14,00	0,00
	Cimento Portland	(5)	CCC	552,00	0,00		

Tabela Referência (SEM Desoneração): DER/PR de MARÇO/25 | SINAPI de ABRIL/2025

Obs:

Local	Origem
(1)	Fabrica de tubo mais proximo, com renomado reconhecimento local.
(2)	Comércio local ou próximo
(3)	Curitiba
(4)	Repar-Araucária
(5)	Balsa Nova ou Rio Branco do Sul
(6)	Curitiba (CT), Araucária
(7)	Almirante Tamandaré, Itaperuçu, Rio Branco do Sul

PAM 2025	SECRETARIA DE ESTADO DAS CIDADES - SECID										PAVIMENTAÇÃO - EDITAL DE LICITAÇÃO - ANEXO IV															
Município: CAPANEMA			SAM	55	Edital no Município		Procedimento prévio		Início previsto da Obra		Fonte do RECURSO		CONVÊNIO		Prazo do Projeto		Prioridade Nº	57	Repasse do Concedente		R\$	2.000.000,00	89,79%			
Projeto : PAVIMENTAÇÃO DE VIAS URBANAS			LOTE nº	1	Data	16/09/2025	Dias	30	Data	26/10/2025	Sigla	PAM	Nº			nº dias	180	Ok o nº de DIAS		Contrapartida do Proponente		R\$	227.444,95	10,21%		
Quantidade: 16.609,39 m2			CRONOGRAMA FÍSICO FINANCEIRO																							
GRUPO	SERVIÇOS		N	NÚMERO DE MEDIÇÕES / ETAPAS (%)																				Valor Total	2.227.444,95	100,00%
ITEM			6	1	2	3	4	5	6												Nº DE ETAPAS	TOTAL ITEM (R\$)	% S/ TOTAL			
Informar o número de DIAS de cada MEDIÇÃO:			180	30	30	30	30	30	30																	
	Data Início			26/10/25	26/11/25	27/12/25	27/1/26	27/2/26	30/3/26																	
	Data Fim			25/11/25	26/12/25	26/1/26	26/2/26	29/3/26	29/4/26																	
1	SERVIÇOS PRELIMINARES		%	100,00																	1	3.145,98	0,00			
2	TERRAPLENAGEM		%	4,70		95,30															2	73.466,21	0,03			
3	DRENAGEM		%	61,83		38,17															2	47.961,83	0,02			
4	BASE / SUB-BASE		%			17,00		83,00													2	330.051,38	0,15			
5	REVESTIMENTO		%			16,99		66,41	16,60												3	1.198.694,28	0,54			
6	MEIO-FIO E SARJETA		%	5,42	5,42	44,58	44,58														4	259.784,37	0,12			
7	SERVIÇOS DE URBANIZAÇÃO		%	10,50	10,49		79,01														3	225.490,86	0,10			
8	SINALIZAÇÃO DE TRÂNSITO		%				26,13		73,87												2	38.651,61	0,02			
9	ILUMINAÇÃO PÚBLICA		%																			-	-			
10	SERVIÇOS DIVERSOS		%																			-	-			
11	ENSAIOS TECNOLÓGICOS		%				30,23	51,76	18,00												3	50.198,43	0,02			
TOTAIS																							2.227.444,95	1,00		
COMPOSIÇÃO DOS RECURSOS (TESOURO E CONTRAPARTIDA)																										
ITEM	SERVIÇOS	FONTES		MEDIÇÕES / ETAPAS (R\$)																				Nº DE ETAPAS	TOTAL ITEM	% S/ ITEM
			R\$	1	2	3	4	5	6																	
1T	SERVIÇOS PRELIMINARES	TESOURO	R\$	2.824,74	-	-	-	-	-	-	-	-	-	-	-	-	-	-	-	-	1	2.824,74	0,13%			
1C		CONTRAPARTIDA	R\$	321,24	-	-	-	-	-	-	-	-	-	-	-	-	-	-	-	-		321,24	0,01%			
2T	TERRAPLENAGEM	TESOURO	R\$	3.100,17	-	62.864,39	-	-	-	-	-	-	-	-	-	-	-	-	-	-	2	65.964,56	2,96%			
2C		CONTRAPARTIDA	R\$	352,56	-	7.149,09	-	-	-	-	-	-	-	-	-	-	-	-	-	-		7.501,65	0,34%			
3T	DRENAGEM	TESOURO	R\$	26.625,24	-	16.439,19	-	-	-	-	-	-	-	-	-	-	-	-	-	-	2	43.064,43	1,93%			
3C		CONTRAPARTIDA	R\$	3.027,89	-	1.869,51	-	-	-	-	-	-	-	-	-	-	-	-	-	-		4.897,40	0,22%			
4T	BASE / SUB-BASE	TESOURO	R\$	-	-	50.382,16	-	245.967,59	-	-	-	-	-	-	-	-	-	-	-	-	2	296.349,75	13,30%			
4C		CONTRAPARTIDA	R\$	-	-	5.729,59	-	27.972,04	-	-	-	-	-	-	-	-	-	-	-	-		33.701,63	1,51%			
5T	REVESTIMENTO	TESOURO	R\$	-	-	182.904,78	-	714.735,44	178.655,10	-	-	-	-	-	-	-	-	-	-	-	3	1.076.295,32	48,32%			
5C		CONTRAPARTIDA	R\$	-	-	20.800,38	-	81.281,48	20.317,10	-	-	-	-	-	-	-	-	-	-	-		122.398,96	5,50%			
6T	MEIO-FIO E SARJETA	TESOURO	R\$	12.649,79	12.649,79	103.979,44	103.978,70	-	-	-	-	-	-	-	-	-	-	-	-	-	4	233.257,72	10,47%			
6C		CONTRAPARTIDA	R\$	1.438,56	1.438,57	11.824,80	11.824,72	-	-	-	-	-	-	-	-	-	-	-	-	-		26.526,65	1,19%			
7T	SERVIÇOS DE URBANIZAÇÃO	TESOURO	R\$	21.250,62	21.247,53	-	159.967,79	-	-	-	-	-	-	-	-	-	-	-	-	-	3	202.465,94	9,09%			
7C		CONTRAPARTIDA	R\$	2.416,67	2.416,32	-	18.191,93	-	-	-	-	-	-	-	-	-	-	-	-	-		23.024,92	1,03%			
8T	SINALIZAÇÃO DE TRÂNSITO	TESOURO	R\$	-	-	-	9.068,42	-	25.636,47	-	-	-	-	-	-	-	-	-	-	-	2	34.704,89	1,56%			
8C		CONTRAPARTIDA	R\$	-	-	-	1.031,28	-	2.915,44	-	-	-	-	-	-	-	-	-	-	-		3.946,72	0,18%			
9T	ILUMINAÇÃO PÚBLICA	TESOURO	R\$	-	-	-	-	-	-	-	-	-	-	-	-	-	-	-	-	-		-	-			
9C		CONTRAPARTIDA	R\$	-	-	-	-	-	-	-	-	-	-	-	-	-	-	-	-	-		-	-			
10T	SERVIÇOS DIVERSOS	TESOURO	R\$	-	-	-	-	-	-	-	-	-	-	-	-	-	-	-	-	-		-	-			
10C		CONTRAPARTIDA	R\$	-	-	-	-	-	-	-	-	-	-	-	-	-	-	-	-	-		-	-			
11T	ENSAIOS TECNOLÓGICOS	TESOURO	R\$	-	-	-	13.626,77	23.330,89	8.114,99	-	-	-	-	-	-	-	-	-	-	-	3	45.072,65	2,02%			
11C		CONTRAPARTIDA	R\$	-	-	-	1.549,67	2.653,25	922,86	-	-	-	-	-	-	-	-	-	-	-		5.125,78	0,23%			
T	TOTAIS	TESOURO	R\$	66.450,56	33.897,32	416.569,96	286.641,68	984.033,92	212.406,56	-	-	-	-	-	-	-	-	-	-	-		2.000.000,00	89,79%			
C		CONTRAPARTIDA	R\$	7.556,92	3.854,89	47.373,37	32.597,60	111.906,77	24.155,40	-	-	-	-	-	-	-	-	-	-	-		227.444,95	10,21%			
FATURAMENTO MENSAL PREVISTO			R\$	74.007,48	37.752,21	463.943,33	319.239,28	1.095.940,69	236.561,96	-	-	-	-	-	-	-	-	-	-	-		2.227.444,95	100,00%			
MENSAL PARCIAL PREVISTO EM %			R\$	3,32%	1,69%	20,83%	14,33%	49,20%	10,62%													2.227.444,95	100,00%			
MENSAL ACUMULADO PREVISTO EM %			R\$	3,32%	5,02%	25,85%	40,18%	89,38%	100,00%													OK	OK			
Resp. Técnico:			Assinatura:						Prefeito(a):						Assinatura:						data:					
RUBENS LUIS ROLANDO SOUZA - CREA RS 88296/D - ART/RRT Nº 1720255301115									NEIVOR KESSLER																	
USO EXCLUSIVO DO CONVÊNIO DA SECRETARIA DE ESTADO DAS CIDADES - SECID COM O PARANACIDADE										Tabela Referência (SEM Desoneração): DER/PR de MARÇO/25 SINAPI de ABRIL/2025						Data Base da aplicação do Orçamento (Decreto 10.086/22 do Paraná, que regulamenta a Lei 14.133/21):						16/09/2025 - ter				

Autenticidade: ME4XXS7022ZXT8E2RU - Validação pelo link: https://capanema.pr.sc.gov.br/575/tramitacao/Processo/Consulta/anexo-assinado/entidade/50 - Impresso por ROSELIA KRIGER BECKER PAGA em 12/12/2025 16:24:26

PLANEJAMENTO DO PROJETO / OBRA DE PAVIMENTAÇÃO - EDITAL

RELAÇÃO DOS DESCRITIVOS DE CADA ETAPA DO PROJETO / OBRA

Município:	CAPANEMA		PRIORIDADE N° 57	SAM	55
Projeto :	PAVIMENTAÇÃO - PAVIMENTAÇÃO DE VIAS URBANAS			LOTE nº	1
Local da Obra :	RUAS MARANHÃO E AVENIDA PARANÁ		Tabela Referência (SEM Desoneração): DER/PR de MARÇO/25 SINAPI de ABRIL/2025		
Fonte do Recurso:	PAM	Data Base da aprovação do Orçamento (Decreto 10.086/22 do Paraná, que regulamenta a Lei 14.133/21):			16/09/2025 - ter
NÚMERO DE ETAPAS DESTE PROJETO:		06	Observação: Vetado a medição por preço unitário. Só será liberado a emissão da Nota Fiscal após o atingimento de 100% da Etapa.		
Valor GLOBAL do projeto:		R\$ 2.227.444,95	Valor total Mão de Obra:	R\$ 579.339,23 26,01%	Valor total dos Materiais: R\$ 1.648.105,72 73,99%

SEQUÊNCIA DAS ETAPAS	Nº DIAS DE EXECUÇÃO	VALOR PROJETADO P/ CADA ETAPA	DESCRIÇÃO DAS ETAPAS
TOTAL:	180	R\$ 2.227.444,95	
Medição 1 - Inicio	30	R\$ 74.007,48	Na Rua Maranhão execução de 100% de Terraplenagem, execução de 50% de Meio Fio e Sarjetas, execução de 50% de Urbanização, execução de 100% de Drenagem Pluvial. Na Avenida Paraná, execução de 100% dos Serviços Preliminares, que com o atingimento de 100% desta Medição é que será emitida a NF para pagamento.
Medição 2	30	R\$ 37.752,21	Na Rua Maranhão execução de 50% de Meio Fio e Sarjetas totalizando 100%, execução de 50% de Urbanização totalizando 100%, que com o atingimento de 100% desta Medição é que será emitida a NF para pagamento.
Medição 3	30	R\$ 463.943,33	Na Rua Maranhão execução de 100% de Base de Brita Graduada, execução de 100% de Revestimento. Na Avenida Paraná execução de 100% de Terraplenagem, execução de 100% de Drenagem Pluvial, execução de 50% de Meio Fio e Sarjeta, que com o atingimento de 100% desta medição é que será emitida a NF para pagamento.
Medição 4	30	R\$ 319.239,28	Na Rua Maranhão execução de 100% de Sinalização, execução de 100% dos Ensaios Tecnológicos, finalizando a rua Maranhão. Na Avenida Paraná execução de 50% de Meio Fio e Sarjetas totalizando 100%, execução de 100% de Serviços de Urbanização, que com o atingimento de 100% desta Medição é que será emitida a NF para pagamento.
Medição 5	30	R\$ 1.095.940,69	Na Avenida Paraná execução de 100% de Base de Brita Graduada, execução de 80% do Revestimento, que com o atingimento de 100% desta medição é que será emitida a NF para pagamento.
Medição 6	30	R\$ 236.561,96	Na Avenida Paraná execução de 20% de Serviços de Revestimento totalizando 100%, execução de 100% de Serviços de Sinalização , execução de Serviços de Ensaios Tecnológicos finalizando a Avenida Paraná, que com o atingimento de 100% desta medição é que será emitida a NF para pagamento.

Resp. Técnico (assinatura digital):	Prefeito(a) (assinatura digital):

RUBENS LUIS ROLANDO SOUZA - CREA RS 88296/D - ART/RRT Nº 1720255301115	NEIVOR KESSLER
USO EXCLUSIVO DO CONVÊNIO DA SECRETARIA DE ESTADO DAS CIDADES - SECID COM O PARANACIDADE	

Direitos autorais do PARANACIDADE



Município de Capanema – PR
Departamento de Engenharia

MEMÓRIA DE CÁLCULO DOS QUANTITATIVOS

RECAP ASFÁLTICO NA AVENIDA PARANÁ

TERRAPLENAGEM(CALÇADAS)

DESTOCAMENTO ÁRVORES DIAM. > 30CM

Projeto Remoção de árvores Prancha 01/04	09 unidades
Projeto Remoção de árvores Prancha 02/04	29 unidades
Projeto Remoção de árvores Prancha 03/04	30 unidades
Projeto Remoção de árvores Prancha 04/04	16 unidades
Total	84 unidades

ESCAVAÇÃO E CARGA MAT. 1A. CAT./SEM TRANSPORTE

Projeto de Terraplenagem nas Calçadas:

Perfil 01:

Volume de Corte: 0,081 m3

Perfil 02:

Volume de Corte 6, 061m3

Perfil 03:

Volume de Corte 8,786 m3

Perfil 04:

Volume de Corte 10,739 m3



Município de Capanema – PR
Departamento de Engenharia

Perfil 05:

Volume de Corte 0,697 m3

Perfil 06:

Volume de Corte 7,119 m3

Perfil 07:

Volume de Corte 12,172 m3

Perfil 08:

Volume de Corte 0,000 m3

Perfil 09:

Volume de Corte 6,725 m3

Perfil 10:

Volume de Corte 5,573 m3

Perfil 11:

Volume de Corte 5,741 m3

Volume total de Corte **63,69 m3**

TRANSPORTE COM CAMINHÃO BASCULANTE DE 6 M3, EM VIA URBANA PAVIMENTADA, DMT ATÉ 30 KM (UNIDADE: M3XKM)

63,69 m3 x 730,00 m(extensão da rua)/2 **23.348,31 m3xKm**

COMPACTAÇÃO DE ATERROS 100% P.N.



Município de Capanema – PR
Departamento de Engenharia

Projeto de Terraplenagem(calçadas)

Resumo:

Volume de Aterro **91,227 m3**

DRENAGEM

B.L. SÍMPLES ALVENARIA H ATÉ 1,20 M

Projeto Drenagem:

Prancha 01/04	04 unidades
Prancha 02/04	04 unidades
Prancha 03/04	00 unidades
Prancha 04/04	02 unidades
Total	10 unidades

BASE / SUB BASE

BRITA GRADUADA

Projeto Geométrico (prancha 01/04)	351,12 m3
Projeto Geométrico (prancha 02/04)	343,98 m3
Projeto Geométrico (prancha 03/04)	361,67 m3
Projeto Geométrico (prancha 04/04)	317,67 m3
Total	1.374,44 m3

REVESTIMENTO



Município de Capanema – PR
Departamento de Engenharia

LIMPEZA E LAVAGEM DA PISTA (RECAPE)

Projeto Geométrico (prancha 01/04)	3.511,22 m2
Projeto Geométrico (prancha 02/04)	3.489,35 m2
Projeto Geométrico (prancha 03/04)	3.616,73 m2
Projeto Geométrico (prancha 0/04)	3.176,78 m2
Total	13.794,08 m2

IMPRIMAÇÃO COM CM-30 - EXCLUSIVE CM-30

Projeto Geométrico (prancha 01/04)	3.511,22 m2
Projeto Geométrico (prancha 02/04)	3.489,35 m2
Projeto Geométrico (prancha 03/04)	3.616,73 m2
Projeto Geométrico (prancha 0/04)	3.176,78 m2
Total	13.794,08 m2

PINTURA DE LIGAÇÃO COM RR-1C - EXCLUSIVE EMULSÃO

Projeto Geométrico (prancha 01/04)	3.511,22 m2
Projeto Geométrico (prancha 02/04)	3.489,35 m2
Projeto Geométrico (prancha 03/04)	3.616,73 m2
Projeto Geométrico (prancha 0/04)	3.176,78 m2
Total	13.794,08 m2

CBUQ - NOVO TRAÇO - REPERFILAMENTO 2 - "FAIXA C" - (QUANT. MENOR QUE 10.000 TON)

Projeto Geométrico (prancha 01/04)	353,65 ton
------------------------------------	------------



Município de Capanema – PR
Departamento de Engenharia

Projeto Geométrico (prancha 02/04)	346,46 ton
Projeto Geométrico (prancha 03/04)	364,28 ton
Projeto Geométrico (prancha 0/04)	319,96 ton
Total	1.384,35 ton

MEIO FIOS E SARJETAS

ARRANCAMENTO DE MEIO-FIO

Projeto prancha 01/04:

Meio fio normal	663,60 m
Meio fio rebaixado	73,40 m

Projeto prancha 02/04:

Meio fio normal	689,37 m
Meio fio rebaixado	94,45 m

Projeto prancha 03/04:

Meio fio normal	598,49 m
Meio fio rebaixado	88,40 m

Projeto prancha 04/04:

Meio fio normal	513,16 m
Meio fio rebaixado	50,20 m

Total	2.771,07 m
--------------	-------------------

MEIO FIO SIMPLES DE CONCRETO PRÉ MOLDADO TIPO 02



Município de Capanema – PR
Departamento de Engenharia

Projeto prancha 01/04:

Meio fio normal	663,60 m
Meio fio rebaixado	73,40 m

Projeto prancha 02/04:

Meio fio normal	689,37 m
Meio fio rebaixado	94,45 m

Projeto prancha 03/04:

Meio fio normal	598,49 m
Meio fio rebaixado	88,40 m

Projeto prancha 04/04:

Meio fio normal	513,16 m
Meio fio rebaixado	50,20 m

Total	2.771,07 m
-------	-------------------

SERVIÇOS DE URBANIZAÇÃO

DEMOLIÇÃO DE CONCRETO SÍMPLES (CALÇADAS E OUTROS)

Projeto Calçadas 01/04

Calçadas a remover = 83,99 m ² x 0,05 m	4,20 m ³
--	---------------------

Projeto Calçadas 02/04

Calçadas a remover = 106,14 m ² x 0,05 m	5,31 m ³
---	---------------------

Projeto Calçadas 03/04



Município de Capanema – PR
Departamento de Engenharia

Calçadas a remover = 55,41 m² x 0,05 m 2,77 m³

Projeto Calçadas 04/04

Calçadas a remover = 15,94 m² x 0,05 m 0,08 m³

Total **13,07 m³**

CARGA, MANOBRAS E DESCARGA DE MATERIAIS DIVERSOS, COM CAMINHAO BASCULANTE 6M3 (CARGA E DESCARGA MANUAIS)

Projeto Calçadas 01/04

Calçadas a remover = 83,99 m² x 0,05 m 4,20 m³

Projeto Calçadas 02/04

Calçadas a remover = 106,14 m² x 0,05 m 5,31 m³

Projeto Calçadas 03/04

Calçadas a remover = 55,41 m² x 0,05 m 2,77 m³

Projeto Calçadas 04/04

Calçadas a remover = 15,94 m² x 0,05 m 0,08 m³

Total **13,07 m³**

TRANSPORTE COM CAMINHÃO BASCULANTE DE 6 M3, EM VIA URBANA PAVIMENTADA, DMT ATÉ 30 KM (UNIDADE: M3XKM)

13,07 m³ x 10Km (pátio prefeitura) **130,70 m³xkm**

LASTRO DE BRITA



Município de Capanema – PR
Departamento de Engenharia

Projeto Calçadas:

Prancha 01	451,31 m2
Prancha 02	537,17 m2
Prancha 03	518,16 m2
Prancha 04	426,73 m2
Total	1.933,37 m2
1	
.933,37 m2 x 0,03 m	58,00 m3

CALÇADA CONCRETO (E = 5,00 CM)

Projeto Calçadas:

Prancha 01	451,31 m2
Prancha 02	537,17 m2
Prancha 03	518,16 m2
Prancha 04	426,73 m2
Total	1.933,37 m2

REGULARIZAÇÃO E COMPACTAÇÃO 100% PN - PASSEIO COM PAVIMENTO

Projeto Calçadas:

Prancha 01	451,31 m2
Prancha 02	537,17 m2
Prancha 03	518,16 m2
Prancha 04	426,73 m2



Município de Capanema – PR
Departamento de Engenharia

Total **1.933,37 m2**

PLANTIO DE GRAMA EM PLACAS

Projeto Calçadas:

Prancha 01	786,18 m2
Prancha 02	1.448,33 m2
Prancha 03	1.029,72 m2
Prancha 04	833,11 m2
Total	4.097,34 m2

FORNECIMENTO E ASSENTAMENTO DE PISO TÁTIL DE CONCRETO
ALERTA/DIRECIONAL 40X40CM VERMELHO

Projeto Calçadas:

Prancha 01	57,45 m2
Prancha 02	73,34 m2
Prancha 03	61,46 m2
Prancha 04	55,27 m2
Total	247,52 m2

SINALIZAÇÃO DE TRÂNSITO

FAIXA DE SINALIZAÇÃO HORIZONTAL C/TINTA RESINA ACRÍLICA
BASE SOLVENTE- (0,034 M2/M2)

Prancha 01/04	129,15 m2
---------------	-----------



Município de Capanema – PR
Departamento de Engenharia

Prancha 02/04	58,10 m2
Prancha 03/04	129,15 m2
Prancha 04/04	258,30 m2
Total	574,70 m2

PLACA SINALIZAÇÃO REFLETIVA-CÍRCULO (0,1964 M2/UD) +
SUPORTE METÁLICO

Prancha 01/04	02 unidades
Prancha 02/04	04 unidades
Prancha 03/04	04 unidades
Prancha 04/04	04 unidades
Total	14 unidades

PLACA SINALIZAÇÃO REFLETIVA-OCTÓGONO (0,2160 M2/UD) +
SUPORTE METÁLICO

Prancha 01/04	01 unidade
---------------	-------------------

ENSAIOS TECNOLÓGICOS

ENSAIO DE MASSA ESPECÍFICA - IN SITU - MÉTODO FRASCO DE
AREIA (GRAU DE COMPACTAÇÃO) - BASE

Brita Graduada:

01 ensaio a cada 400,00 m3

1.374,44 m3 / 400 m3 = 3,44 arredondando **04 unidades**

ENSAIO DE GRANULOMETRIA DO AGREGADO DA BASE



Município de Capanema – PR
Departamento de Engenharia

Brita Graduada:

01 ensaio a cada 400,00 m³

1.374,44 m³ / 400 m³ = 3,44 arredondando **04 unidades**

ENSAIO DE CONTROLE DE TAXA DE APLICAÇÃO DE LIGANTE BETUMINOSO

01 ensaio a cada 600,00 m²

13.794,08 m²/600,00 m² = 22,99 arredondando **23 unidades**

ENSAIO DE DETERMINAÇÃO DA TAXA DE ESPALHAMENTO DO AGREGADO

01 ensaio a cada 600,00 m²

13.794,08 m²/600,00 m² = 22,99 arredondando **23 unidades**

ENSAIO DE PERCENTAGEM DE BETUME - MISTURAS BETUMINOSAS

01 ensaio a cada 600,00 m²

13.794,08 m²/600,00 m² = 22,99 arredondando **23 unidades**

ENSAIO DE CONTROLE DO GRAU DE COMPACTAÇÃO DA MISTURA ASFÁLTICA

01 ensaio a cada 600,00 m²

13.794,08 m²/600,00 m² = 22,99 arredondando **23 unidades**

ENSAIO DE DENSIDADE DO MATERIAL BETUMINOSO

01 ensaio a cada 600,00 m²



Município de Capanema – PR
Departamento de Engenharia

13.794,08 m²/600,00 m² = 22,99 arredondando **23 unidades**

ENSAIO DE TRACAO POR COMPRESSAO DIAMETRAL - MISTURAS
BETUMINOSAS

01 ensaio a cada 600,00 m²

13.794,08 m²/600,00 m² = 22,99 arredondando **23 unidades**

EXTRAÇÃO DE CORPO DE PROVA DE CONCRETO ASFÁLTICO COM
SONDA ROTATIVA

01 ensaio a cada 600,00 m²

13.794,08 m²/600,00 m² = 22,99 arredondando **23 unidades**

MOBILIZAÇÃO E DESMOBILIZAÇÃO DE EQUIPAMENTO E EQUIPE
PARA EXTRAÇÃO DE CORPOS DE PROVA DA CAPA ASFÁLTICA -
(PARA CADA 25 EXTRAÇÕES DE CP'S CORRESPONDE A 1
MOBILIZAÇÃO)

01 mobilização para cada 25 extrações:

23 extrações

01 unidade

Capanema, 12 de setembro de 2025

Rubens Luis Rolando Souza
Engenheiro Civil
CREA RS 88.296/D



Município de Capanema – PR
Departamento de Engenharia

MEMÓRIA DE CÁLCULO DOS QUANTITATIVOS

RECAP ASFÁLTICO NA RUA MARANHÃO

1-SERVIÇOS PRELIMINARES

PLACA DE OBRA 4,00 X 2,00 M, EM CHAPA DE ACO GALVANIZADO,
INCLUSIVE ARMAÇÃO EM MADEIRA E PONTALETES

01 unidade

2-TERRAPLENAGEM

DESTOCAMENTO ÁRVORES DIAM. > 30CM

Projeto de Urbanização Calçadas(única)

08 unidades

REMOÇÃO DA CAMADA SUPERFICIAL

Projeto de Urbanização Calçadas(única)

1.243,96 m² x 0,05 m

62,20 m³

CARGA, MANOBRAS E DESCARGA DE MATERIAIS DIVERSOS, COM
CAMINHAO BASCULANTE 6M3 (CARGA E DESCARGA MANUAIS)

Projeto de Urbanização Calçadas(única)

1.243,96 m² x 0,05 m

62,20 m³



Município de Capanema – PR
Departamento de Engenharia

TRANSPORTE COM CAMINHÃO BASCULANTE DE 6 M3, EM VIA URBANA PAVIMENTADA, DMT ATÉ 30 KM (UNIDADE: M3XKM)

Projeto de Urbanização Calçadas(única)

$$1.243,96 \text{ m}^2 \times 0,05 \text{ m} = 62,20 \text{ m}^3$$

$$62,20 \text{ m}^3 \times 10 \text{ Km}(\text{bota fora}) \quad \mathbf{622,00 \text{ m}^3\text{km}}$$

ESCAVAÇÃO DE MAT. 1A. CAT./SEM TRANSPORTE

Projeto de Urbanização Calçadas(única)

$$\mathbf{9,65 \text{ m}^3}$$

COMPACTAÇÃO DE ATERROS 100% P.N.

Projeto de Urbanização Calçadas(única)

$$\mathbf{8,99 \text{ m}^3}$$

3-DRENAGEM

ESCAVAÇÃO DE BUEIROS EM 1ª CATEGORIA

$$V = C \times L \times H$$

$$V = (29,89 \text{ m} + 31,67 \text{ m}) \times 0,80 \text{ m} \times 1,00 \text{ m} \quad \mathbf{49,25 \text{ m}^3}$$

REATERRO E APILOAMENTO MECÂNICO

$$R = V1(\text{escavação}) - V2(\text{volume dos tubos})$$

$$V2 = ((0,60\text{m} \times 0,60 \text{ m} \times 3,14)/4) \times (29,89 \text{ m} + 31,67\text{m})$$

$$\underline{V2 = 17,40 \text{ m}^3}$$



Município de Capanema – PR
Departamento de Engenharia

R = 49,25 m³ – 17,40 m³ **31,85 m³**

CORPO DE BSTC Ø 0,60 SEM BERÇO C/ ARMAÇÃO SÍMPLES PA-1

DN 60 = 29,89 m + 31,67 m **61,56 m**

B.L. SÍMPLES ALVENARIA H ATÉ 1,20 M

Projeto Drenagem(única) **04 unidades**

BASE / SUB BASE

BRITA GRADUADA

Projeto Geométrico(única)

Seção 01	127,89 m ³
Seção 02	153,64 m ³
Total	281,53 m³

REVESTIMENTO

LIMPEZA E LAVAGEM DA PISTA (RECAPE)

Projeto Geométrico(única) **2.815,31 m²**

IMPRIMAÇÃO COM CM-30 - EXCLUSIVE CM-30



Município de Capanema – PR
Departamento de Engenharia

Projeto Geométrico(única) **2.815,31 m2**

PINTURA DE LIGAÇÃO COM RR-1C - EXCLUSIVE EMULSÃO

Projeto Geométrico(única) **2.815,31 m2**

CBUQ - NOVO TRAÇO - REPERFILAMENTO 2 - "FAIXA C" - (QUANT. MENOR QUE 10.000 TON)

Projeto Geométrico(única) **283,56 ton**

MEIO FIOS E SARJETAS

ARRANCAMENTO DE MEIO-FIO

Projeto Assentamento Meio fio(única)

104,04 m + 26,40 m **130,44 m**

MEIO-FIO COM SARJETA DER - TIPO 2 - (0,042 M3) - PRÉ-MOLDADO

Projeto Assentamento Meio fio(única):

Seção transversal tipo 1:

Meio fio Normal 181,26 m

Meio fio Rebaixado 36,80 m

Total 218,06 m

Seção Transversal tipo 2:

Meio fio Normal 104,04 m



Município de Capanema – PR
Departamento de Engenharia

Meio fio Rebaixado	26,40 m
Total	<u>130,44 m</u>
 Total Geral	 348,50 m

MEIO FIO SIMPLES DE CONCRETO PRÉ MOLDADO TIPO 02

Projeto Assentamento Meio fio(única)

Seção Transversal tipo 2:

Meio fio Normal	44,20 m
Meio fio Rebaixado	14,40 m
Total	58,60 m

SERVIÇOS DE URBANIZAÇÃO

DEMOLIÇÃO DE CONCRETO SÍMPLES (CALÇADAS E OUTROS)

Projeto Calçadas(única)

Calçadas a remover = 297,62 m² x 0,05 m **14,73 m³**

LASTRO DE BRITA

Projeto Calçadas(única)

297,62 m² x 0,03 m **8,93 m³**

CALÇADA CONCRETO (E = 5,00 CM)

Projeto Calçadas(única) **578,74 m²**



Município de Capanema – PR
Departamento de Engenharia

REGULARIZAÇÃO E COMPACTAÇÃO 100% PN - PASSEIO COM PAVIMENTO

Projeto Calçadas(única) **1.243,96 m2**

PLANTIO DE GRAMA EM PLACAS

Projeto Calçadas(única) **665,22 m2**

FORNECIMENTO E ASSENTAMENTO DE PISO TÁTIL DE CONCRETO ALERTA/DIRECIONAL 40X40CM VERMELHO

Tati direcional 46,34 m2

Tati Alerta 13,44 m2

Total **59,78 m2**

SINALIZAÇÃO DE TRÂNSITO

FAIXA DE SINALIZAÇÃO HORIZONTAL C/TINTA RESINA ACRÍLICA BASE SOLVENTE- (0,034 M2/M2)

Faixa Amarela 37,80 m2

Faixa Branca 120,64 m2

Total **158,44 m2**

PLACA SINALIZAÇÃO REFLETIVA-CÍRCULO (0,1964 M2/UD) + SUPORTE METÁLICO

04 unidades



Município de Capanema – PR

Departamento de Engenharia

PLACA SINALIZAÇÃO REFLETIVA-LOSANGO (0,2025 M2/UD) +
SUPORTE METÁLICO

04 unidades

ENSAIOS TECNOLÓGICOS

ENSAIO DE MASSA ESPECÍFICA - IN SITU - MÉTODO FRASCO DE
AREIA (GRAU DE COMPACTAÇÃO) - BASE

Brita Graduada:

01 ensaio a cada 400,00 m³

281,53m³ / 400 m³= 0,70 arredondando

01 unidades

ENSAIO DE GRANULOMETRIA DO AGREGADO DA BASE

Brita Graduada:

01 ensaio a cada 400,00 m³

281,53 m³ / 400 m³= 0,70 arredondando

01 unidades

ENSAIO DE CONTROLE DE TAXA DE APLICAÇÃO DE LIGANTE
BETUMINOSO

01 ensaio a cada 600,00 m²

2.815,31 m²/600,00 m² = 4,69 arredondando

05 unidades

ENSAIO DE DETERMINAÇÃO DA TAXA DE ESPALHAMENTO DO
AGREGADO

01 ensaio a cada 600,00 m²

2.815,31 m²/600,00 m² = 4,69 arredondando

05 unidades



Município de Capanema – PR

Departamento de Engenharia

ENSAIO DE PERCENTAGEM DE BETUME - MISTURAS BETUMINOSAS

01 ensaio a cada 600,00 m²

2.815,31 m²/600,00 m² = 4,69 arredondando **05 unidades**

ENSAIO DE CONTROLE DO GRAU DE COMPACTAÇÃO DA MISTURA ASFÁLTICA

01 ensaio a cada 600,00 m²

2.815,31 m²/600,00 m² = 4,69 arredondando **05 unidades**

ENSAIO DE DENSIDADE DO MATERIAL BETUMINOSO

01 ensaio a cada 600,00 m²

2.815,31 m²/600,00 m² = 4,69 arredondando **05 unidades**

ENSAIO DE TRACAO POR COMPRESSAO DIAMETRAL - MISTURAS BETUMINOSAS

01 ensaio a cada 600,00 m²

2.815,31 m²/600,00 m² = 4,69 arredondando **05 unidades**

EXTRAÇÃO DE CORPO DE PROVA DE CONCRETO ASFÁLTICO COM SONDA ROTATIVA

01 ensaio a cada 600,00 m²

2.815,31 m²/600,00 m² = 4,69 arredondando **05 unidades**



Município de Capanema – PR

Departamento de Engenharia

MOBILIZAÇÃO E DESMOBILIZAÇÃO DE EQUIPAMENTO E EQUIPE
PARA EXTRAÇÃO DE CORPOS DE PROVA DA CAPA ASFÁLTICA -
(PARA CADA 25 EXTRAÇÕES DE CP'S CORRESPONDE A 1
MOBILIZAÇÃO)

01 mobilização para cada 25 extrações:

5 extrações

01 unidade

Capanema, 11 de setembro de 2025

Rubens Luis Rolando Souza
Engenheiro Civil
CREA RS 88.296/D



Município de Capanema – PR
Departamento de Engenharia

MEMORIAL DESCRITIVO DA OBRA/ESPECIFICAÇÕES TÉCNICAS

**EXECUÇÃO DE PAVIMENTAÇÃO ASFÁLTICA (REECAP) NAS
RUAS MARANHÃO E AVENIDA PARANÁ COM PRIORIDADE Nº
57 COM PROTOCOLO Nº 23.944.990-5 SECRETARIA DE ESTADO
DAS CIDADES NO MUNICÍPIO DE CAPANEMA-PR**

DISPOSIÇÕES GERAIS

EXECUÇÃO DA OBRA:

A execução de obra ficará a cargo da empresa vencedora da licitação, através de competente Anotação de Responsabilidade Técnica junto ao Conselho Regional de Engenharia, Arquitetura e Agronomia – CREA.

Para a execução dos serviços serão necessários os procedimentos normais de regularização da situação do responsável técnico pela empresa construtora junto à Prefeitura Municipal, com relação às licenças e alvarás.

ESPECIFICAÇÕES DOS SERVIÇOS

NORMAS GERAIS

Estas especificações de materiais e serviços são destinadas à compreensão e complementação dos Projetos Executivos da

Av. Pedro Viriato Parigot de Souza, 1080 – Centro – 85760-000 Página 1 de 64
Fone:46-3552-1321 – Fax:46-3552-1122
rubensengenharia@capanema.pr.gov.br



Município de Capanema – PR
Departamento de Engenharia

Construção e Orçamento de Custos, sendo parte integrante do Contrato de Obra.

Eventuais dúvidas de interpretação entre as peças que compõem o Projeto de Construção deverão ser discernidas, antes do início da Obra, com a Divisão e Engenharia da Prefeitura Municipal e com o engenheiro autor dos projetos.

Eventuais alterações de materiais e/ou serviços propostos pela empreiteira, no caso único da impossibilidade da existência no mercado, deverão ser previamente apreciados pelo Departamento De Engenharia da Prefeitura Municipal de Capanema, com anuência expressa do autor dos projetos, que poderão exigir informações complementares, testes ou análise para embasar Parecer Técnico final à sugestão alternativa.

Os materiais e/ou serviços não previstos nestas Especificações constituem casos especiais, devendo ser apreciados pelo Departamento de Engenharia da Prefeitura Municipal, com acompanhamento do engenheiro autor dos projetos. Neste caso, deverão ser apresentados Memorial Descritivo do Material/Serviço, Memorial Justificativo para sua utilização e a composição orçamentária completa que permita comparação com materiais e/ou serviços semelhantes, além de catálogos e informações complementares.

Av. Pedro Viriato Parigot de Souza, 1080 – Centro – 85760-000 Página 2 de 64
Fone:46-3552-1321 – Fax:46-3552-1122
rubensengenharia@capanema.pr.gov.br



Município de Capanema – PR
Departamento de Engenharia

Todas as peças gráficas deverão obedecer ao modelo padronizado da Prefeitura Municipal, devendo ser rubricadas pelo profissional responsável técnico pela Empresa proponente.

São obrigações do Empreiteiro e do Responsável Técnico:

Obedecer A Normas e Leis de Higiene e Segurança de Trabalho;

Corrigir, às suas expensas, quaisquer vícios ou defeitos ocorridos na execução da obra, objeto do contrato, responsabilizando-se por quaisquer danos causados à Prefeitura Municipal e/ou terceiros, decorrentes de sua negligência, imperícia ou omissão;

Empregar operários devidamente especializados nos serviços a serem executados, em número compatível com a natureza e cronograma da obra;

Manter atualizados no Canteiro de Obras, Alvará, Certidões, Licenças, evitando interrupções por embargos;

Manter serviço ininterrupto de vigilância da obra, até sua entrega definitiva, responsabilizando-se por quaisquer danos decorrentes da execução da mesma;

Manter limpo o local da obra, com remoção de lixos e entulhos para fora do canteiro;

Av. Pedro Viriato Parigot de Souza, 1080 – Centro – 85760-000 Página 3 de 64
Fone:46-3552-1321 – Fax:46-3552-1122
rubensengenharia@capanema.pr.gov.br



Município de Capanema – PR
Departamento de Engenharia

Providenciar a colocação das placas exigidas pelo governo do Estado, Prefeitura Municipal/CREA e órgão financiador;

Apresentar, ao final da obra, a documentação prevista no Contrato de Empreitada Global.

Para execução da obra, objeto destas Especificações, ficará a cargo da firma empreiteira o fornecimento de todo o material, mão de obra, leis sociais, equipamentos e o que se fizer necessário para o bom andamento dos serviços.

FISCALIZAÇÃO

A fiscalização dos serviços será feita pelo Departamento de Engenharia da Prefeitura Municipal, através de seu responsável técnico, em qualquer ocasião, devendo a empreiteira submeter-se ao que lhe for determinado.

A empreiteira manterá na obra, à testa dos serviços e como seu preposto, um profissional devidamente habilitado residente, que as representará integralmente em todos os atos, de modo que as comunicações feitas ao preposto serão consideradas como feitas ao empreiteiro. Por outro lado, toda medida tomada pelo preposto será considerada como tomada pelo empreiteiro. O profissional devidamente habilitado, preposto da Empresa, deverá estar registrado no CREA – PR como responsável Técnico pela Obra.

Av. Pedro Viriato Parigot de Souza, 1080 – Centro – 85760-000 Página 4 de 64
Fone:46-3552-1321 – Fax:46-3552-1122
rubensengenharia@capanema.pr.gov.br



Município de Capanema – PR
Departamento de Engenharia

Fica a empreiteira obrigada a proceder à substituição de qualquer operário, ou mesmo do preposto, que esteja sob suas ordens e em serviço na obra, se isso lhe for exigido pela Fiscalização, sem haver necessidade de declaração quanto aos motivos. A substituição deverá ser precedida dentro de 24 (vinte e quatro) horas.

Poderá a Fiscalização paralisar a execução dos serviços, bem como mandar refazê-los, quando os mesmos não forem executados de acordo com as especificações, detalhes ou com boa técnica construtiva. As despesas decorrentes de tais atos serão de inteira responsabilidade da empreiteira.

A presença da Fiscalização na obra, não diminui a responsabilidade da empreiteira perante a legislação pertinente.

. Deverá ser mantido no escritório da obra um jogo completo e atualizado dos projetos, especificações, orçamentos, cronogramas e demais elementos que interessem aos serviços, bem como um livro Diário de Obras.

MATERIAIS E MÃO DE OBRA

A mão de obra e material referente à execução da Pavimentação Asfáltica será por conta do empreiteiro.

Av. Pedro Viriato Parigot de Souza, 1080 – Centro – 85760-000 Página 5 de 64
Fone:46-3552-1321 – Fax:46-3552-1122
rubensengenharia@capanema.pr.gov.br



Município de Capanema – PR
Departamento de Engenharia

As normas aprovadas ou recomendadas, as especificações, os métodos e ensaios, os padrões da Associação Brasileira de Normas Técnicas referentes aos materiais já normalizados, mão de obra e execução de serviços especificados, serão rigorosamente exigidos.

Em caso de dúvidas sobre a qualidade dos materiais, poderá a fiscalização exigir análise em instituto oficial, correndo as despesas por conta da empreiteira.

A guarda e vigilância dos materiais e equipamentos necessários à execução das obras de propriedade da Prefeitura Municipal, assim como das já construídas e ainda não recebidas definitivamente, serão de total responsabilidade da empreiteira.

INSTALAÇÃO DA OBRA

Ficarão a cargo exclusivo da empreiteira, todas as providências e despesas correspondentes às instalações provisórias da obra, compreendendo o aparelhamento, mão de obra, maquinaria e ferramentas necessárias à execução dos serviços provisórios.

1 – SERVIÇOS PRELIMINARES

PLACA DA OBRA E SUPORTE DE MADEIRA

Será instalada numa das ruas a ser determinado pela fiscalização a placa da obra que será na medida de 4 m x 2,00 m em

Av. Pedro Viriato Parigot de Souza, 1080 – Centro – 85760-000 Página 6 de 64
Fone:46-3552-1321 – Fax:46-3552-1122
rubensengenharia@capanema.pr.gov.br



Município de Capanema – PR
Departamento de Engenharia

chapa de aço galvanizada contendo a armação em madeira e pontaletes e será fornecido a arte da mesma por essa fiscalização, sendo seguido o modelo do Governo do Estado do Paraná.

REFERÊNCIAS PARA REPRODUÇÃO MATERIAL

Chapa de aço #18 tratada previamente com antioxidante.
Fundo pintado em tinta automotiva branca. Faixas de cor e textos produzidos com vinil adesivo de recorte ou pintados, conforme necessidade, podendo ter iluminação Front Light.
Brasão do Estado e logomarcas produzidos em impressão digital em jato de tinta sobre vinil adesivo.
Vinil: espessura 0,10 mm.
A manutenção das placas deverá ser periódica.
Impressão em adesivo vinil para aplicações de uso externo, resistentes a água e a raios ultra-violeta.

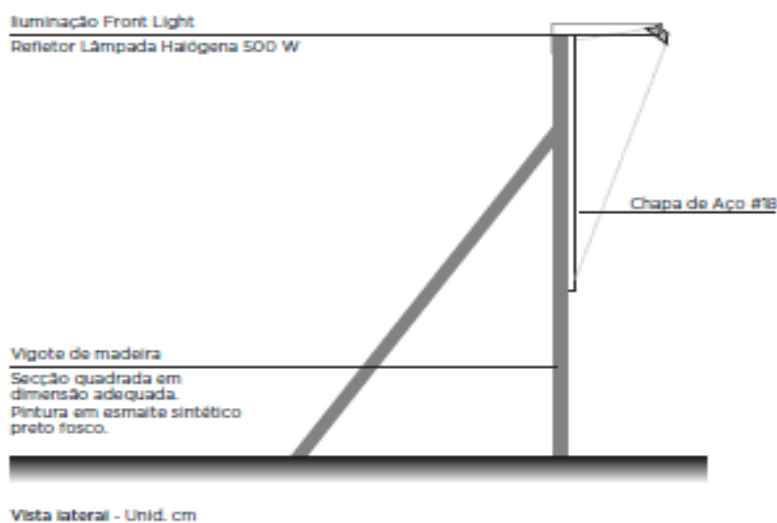

Av. Pedro Viriato Parigot de Souza, 1080 – Centro – 85760-000 Página 7 de 64
Fone:46-3552-1321 – Fax:46-3552-1122
rubensengenharia@capanema.pr.gov.br



Município de Capanema – PR
Departamento de Engenharia

Placa horizontal - 4m x 2m

Material e vistas



Vista frontal

Iluminação Front Light
Refletor Lâmpada Halógena 500 W

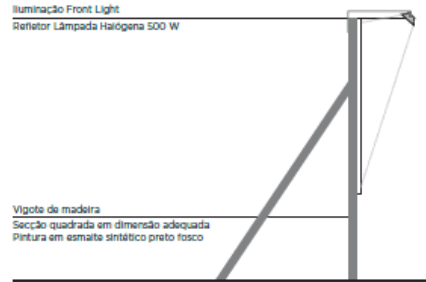

Vista lateral

Exemplo:

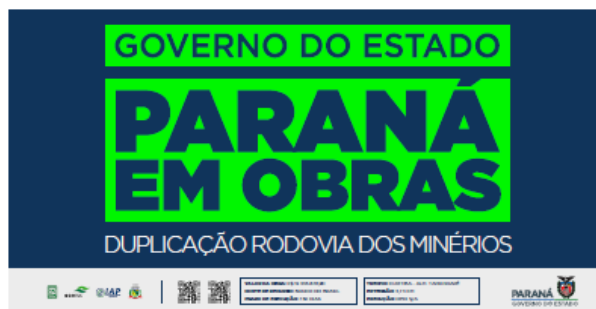

9

Cores

CORES

Adesivo verde fluorescente green linha 6510 cast Oracal ou Ri-Mark Fluorescent Series verde. (Ou adesivo de marca similar).
Adesivo azul (Oracal ou similar).



Av. Pedro Viriato Parigot de Souza, 1080 – Centro – 85760-000 Página 8 de 64
Fone:46-3552-1321 – Fax:46-3552-1122
rubensengenharia@capanema.pr.gov.br



Município de Capanema – PR
Departamento de Engenharia

Tipologia

FAMÍLIA TIPOGRÁFICA GOTHAM

A família tipográfica utilizada na Marca do Estado do Paraná é a Gotham. Sempre utilizá-la para manter a unidade visual nos materiais.

GOTHAM THIN
abcABC123

GOTHAM EXTRA LIGHT
abcABC123

GOTHAM LIGHT
abcABC123

GOTHAM REGULAR
abcABC123

GOTHAM BOOK
abcABC123

GOTHAM MEDIUM
abcABC123

GOTHAM BOLD
abcABC123

GOTHAM BLACK
abcABC123

GOTHAM ULTRA
abcABC123

GOTHAM THIN ITALIC
abcABC123

GOTHAM EXTRA LIGHT ITALIC
abcABC123

GOTHAM LIGHT ITALIC
abcABC123

GOTHAM ITALIC
abcABC123

GOTHAM BOOK ITALIC
abcABC123

GOTHAM MEDIUM ITALIC
abcABC123

GOTHAM BOLD ITALIC
abcABC123

GOTHAM BLACK ITALIC
abcABC123

GOTHAM ULTRA ITALIC
abcABC123

ABCDEFGHIJKLMNOPQRSTUVWXYZ
abcdefghijklmnopqrstuvwxyz
1234567890!@#%&^*()

6

PROJETO GEOMÉTRICO

O projeto geométrico foi desenvolvido sobre a base topográfica dos Estudos Topográficos, orientado pelos Manuais e Normas do DER/PR.

Trata-se de duas ruas urbanizadas no distrito sede do município.

Av. Pedro Viriato Parigot de Souza, 1080 – Centro – 85760-000 Página 9 de 64
Fone:46-3552-1321 – Fax:46-3552-1122
rubensengenharia@capanema.pr.gov.br



Município de Capanema – PR
Departamento de Engenharia

O objetivo principal deste projeto é o RECAP asfáltico sobre Pedras Irregulares nas ruas Maranhão e Avenida Paraná nos bairros São José Operário e São Cristóvão, considerando as demandas atuais e futuras do tráfego não motorizado.

CONSIDERAÇÕES INICIAIS

Sobre base cartográfica, obtida através do levantamento planialtimétrico cadastral nas CALÇADAS DA AVENIDA PARANÁ, foi lançado o eixo de projeto em planta, calculado todos os elementos de curvas e tangentes relevantes e estaqueado de 20,00m em 20,00m. A partir deste eixo obtendo-se o perfil longitudinal do terreno para a elaboração do projeto em perfil, específico para projeto geométrico e terraplenagem.

PROJETO DE TERRAPLANAGEM(CALÇADAS)

O projeto de terraplenagem foi executado com base nos elementos dos estudos geotécnicos e no projeto geométrico.

A etapa do projeto básico tem por objetivo elaborar a planificação da movimentação de materiais de terraplenagem, quantificando-a e determinando as distâncias de transporte.

O greide apresentado no projeto geométrico é o de terraplanagem.

Av. Pedro Viriato Parigot de Souza, 1080 – Centro – 85760-000 Página 10 de 64
Fone:46-3552-1321 – Fax:46-3552-1122
rubensengenharia@capanema.pr.gov.br



Município de Capanema – PR
Departamento de Engenharia

As seções com as dimensões e segmentos onde serão implantados os melhoramentos estão apresentados nos itens Projeto de Terraplenagem.

CONSIDERAÇÕES INICIAIS

O trecho projetado, terá a sua seção transversal da plataforma em alguns pontos alterada. As movimentações de materiais destinam-se a implantação da pavimentação, o material excedente oriundo desses serviços será depositado no fundo do terreno da empresa.

Os volumes de corte e aterro foram calculados a partir das seções transversais. Após definição do greide de projeto, as seções foram gabaritadas de acordo com a seção transversal tipo, possibilitando a planimetria das áreas correspondentes a corte e aterro, quantificando e determinando as distâncias de transporte, sendo utilizada as seguintes considerações:

Utilizando as seções geradas pelo projeto geométrico, foram obtidos os volumes de terraplanagem pelo método da soma das áreas e pela semi-distância;

Os materiais dos cortes foram classificados visualmente em vistoria a campo;

Av. Pedro Viriato Parigot de Souza, 1080 – Centro – 85760-000 Página 11 de 64
Fone:46-3552-1321 – Fax:46-3552-1122
rubensengenharia@capanema.pr.gov.br



Município de Capanema – PR
Departamento de Engenharia

Foi considerado o coeficiente de empolamento de 1,30 para os solos classificados em 1ª categoria;

Os materiais utilizados da camada final de terraplenagem, ou seja, os últimos 60cm devem ser executados com material com CBR igual ou superior ao adotado no projeto de pavimentação, expansão <2% e grau de compactação de 100% proctor normal;

A distribuição dos volumes foi realizada buscando diminuir as distâncias de transporte, levando em consideração as características geotécnicas do material e a sua utilização;

Os taludes foram projetados com inclinação 1(H) / 1(V) em cortes em solo e altura máxima de 8,00 m.

Já os taludes de aterro foram projetados com inclinação 3(H) / 2(V) nos aterros e altura máxima de 8,00 m.

Os solos utilizados para aterro deverão ser isentos de matérias orgânicas e micáceas, turfas e argilas orgânicas sendo provenientes da própria pista.

Os serviços de cortes e aterros deverão ser executados em acordo com as Especificações Gerais para Obras Rodoviárias do Departamento Estradas de Rodagem do Paraná (DER-PR)

Av. Pedro Viriato Parigot de Souza, 1080 – Centro – 85760-000 Página 12 de 64
Fone:46-3552-1321 – Fax:46-3552-1122
rubensengenharia@capanema.pr.gov.br



Município de Capanema – PR
Departamento de Engenharia

ESCAVAÇÃO DE CORTES:

Os cortes são segmentos que requerem escavação no terreno natural para se alcançar a linha do greide projetado, definindo assim transversal e longitudinalmente o corpo estradal. As operações de corte compreendem:

Escavação dos materiais constituintes do terreno natural até a plataforma de terraplenagem definida pelo projeto;

Escavação para rebaixamento do leito de terraplenagem, nos casos em que o subleito formado por materiais julgados inadequados.

Neste caso, indica-se rebaixamento de 0,40 m. Após remoção do material, deverá ser executado serviço de tratamento do subleito abaixo da escavação de rebaixo, compreendendo escarificação do solo, tratamento de controle de umidade, remoção se conter raízes e compactação. Para determinação de quantidades, foi considerada espessura igual a 0,20 m, abaixo da operação de rebaixamento dos cortes em solo, com serviço de compactação 100% P.I. Após o tratamento do fundo, recompor o local, em camadas de 0,20 m, e compactar com a mesma energia. Também serão escavados aterros com altura inferior a 0,60 m, proporcionando espaço suficiente para execução da camada final.

Av. Pedro Viriato Parigot de Souza, 1080 – Centro – 85760-000 Página 13 de 64
Fone:46-3552-1321 – Fax:46-3552-1122
rubensengenharia@capanema.pr.gov.br



Município de Capanema – PR
Departamento de Engenharia

Escavação nos terrenos de fundação de aterros com declividade excessiva (comuns nos alargamentos de aterros existentes) para que estes proporcionem.

condições para o trabalho dos equipamentos e estabilidade das camadas a serem sobrepostas. No presente projeto nos casos de execução de aterros em meia encosta, onde o terreno natural possui inclinação superior a 20%, foi considerado um reaterro em degraus com largura mínima de 1,0 m. O “denteamento” deverá ser considerado para engastamento do aterro, e para garantir a largura mínima de operação de equipamentos de terraplenagem (3,0 m);

COMPACTAÇÃO DE ATERROS(CALÇADAS)

Os aterros constituem segmentos cuja implantação vem dos cortes de materiais, para a composição do corpo estradal segundo os gabaritos de projeto. Os materiais de aterro se originam dos cortes.

As operações de aterro compreendem a descarga, o espalhamento, a correção da umidade e a compactação dos materiais escavados, para a confecção do corpo e da camada final dos aterros propriamente ditos, bem como para a substituição de volumes retirados nos rebaixamentos de plataforma em corte ou nos terrenos de fundação dos próprios aterros.

Os volumes de compactação de aterros foram obtidos através das informações das seções transversais gabaritadas e a mesma

Av. Pedro Viriato Parigot de Souza, 1080 – Centro – 85760-000 Página 14 de 64
Fone:46-3552-1321 – Fax:46-3552-1122
rubensengenharia@capanema.pr.gov.br



Município de Capanema – PR
Departamento de Engenharia

metodologia aplicada nos cortes. Importante observar que o serviço de tratamento do fundo dos rebaixos de cortes será quantificado em orçamento no serviço de compactação, com energia equivalente a 100% do Proctor Intermediário.

Os volumes apresentados estão separados em camada final e corpo do aterro. A camada final compreende os 0,60 m (mínimo, ou equivalente às características dos materiais) finais dos aterros e o reaterro dos rebaixos, onde a energia de compactação deverá ser equivalente a 100% do Proctor Intermediário.

O corpo do aterro compreende a porção inferior dos aterros, situada abaixo da camada final, e deverá receber compactação de 100% do Proctor Normal.

No caso de execução de aterros a meia encosta, onde o terreno natural possui inclinação maior que 25% ou de alargamentos nos aterros existentes, foi considerada escavação em degraus. Para efeito de quantitativos, esse volume foi computado como corte e posteriormente reaterrado com o mesmo material, nos casos em que os materiais cumpram com as características para o corpo do aterro.

Os materiais empregados nos aterros são oriundos dos cortes na pista e deverão atender as recomendações das especificações de serviço quanto aos aspectos qualitativos, ou seja, de CBR e de expansão, não sendo permitido o uso de solos de baixa capacidade ou com elevada expansão.

Av. Pedro Viriato Parigot de Souza, 1080 – Centro – 85760-000 Página 15 de 64
Fone:46-3552-1321 – Fax:46-3552-1122
rubensengenharia@capanema.pr.gov.br



Município de Capanema – PR
Departamento de Engenharia

Corpo de aterro: CBR > 2% e expansão < 4%;

Camadas finais de terraplenagem (aterros e cortes): CBR > 8% e expansão < 2%.

Seções Tipo:

Todas as seções-tipo representadas foram desenhadas na escala 1:100 da horizontal e 1:200 da vertical. Indicam ainda, o detalhamento das banquetas, bermas, taludes de corte e aterro nas diversas situações. Sendo adotado os modelos dos projetos padrões de geometria, conforme seção tipo de corte e aterro abaixo.

SELEÇÃO DOS MATERIAIS

Para seleção de materiais de terraplenagem, deve-se avaliar as características mecânicas e físicas através dos ensaios descritos na instrução para serviços geotécnicos.

O material de aterro pode ser solo, pedregulho ou solo contendo fragmentos de rochas. Os parâmetros de projeto são a capacidade de suporte do material e a expansão. Em princípio e salvo outra indicação, devem ser obedecidos os seguintes valores, conforme especificação técnica do item aterros de terraplenagem:

Av. Pedro Viriato Parigot de Souza, 1080 – Centro – 85760-000 Página 16 de 64
Fone:46-3552-1321 – Fax:46-3552-1122
rubensengenharia@capanema.pr.gov.br



Município de Capanema – PR
Departamento de Engenharia

Aterro: no caso do corpo de aterro ser constituído por solos expansivos, SE, ou solos expansivos saturados, SES, os metros finais do aterro da plataforma e do talude devem ser executados por solos de comportamento laterítico e compactado na energia normal do ensaio de compactação, conforme indicação de projeto, de forma a envelopar o corpo de aterro.

Caso não se disponha de volume suficiente deste material, os metros finais do aterro devem ser executados com solos que apresentem CBR maior ou igual a 6%, expansão menor do que 2% e os últimos 30 cm executados por solo selecionado de comportamento laterítico compactado na energia intermediária do ensaio de compactação;

Corte: no caso de o subleito do pavimento apresentar solos expansivos, SE, ou solos expansivos saturados, SES, deve-se substituir o solo, na espessura mínima de 1,50 m, constituído por solos de comportamento laterítico e compactado na energia normal do ensaio de compactação.

Caso não se disponha de volume suficiente deste material, a substituição deverá ser executada por solos que apresentem CBR maior ou igual a 6%, expansão menor do que 1% e os últimos 30 cm executados por solo selecionado de comportamento laterítico compactado na energia intermediária do ensaio de compactação.

CATEGORIAS DE ESCAVAÇÃO

Av. Pedro Viriato Parigot de Souza, 1080 – Centro – 85760-000 Página 17 de 64
Fone:46-3552-1321 – Fax:46-3552-1122
rubensengenharia@capanema.pr.gov.br



Município de Capanema – PR
Departamento de Engenharia

Os materiais escavados foram classificados de acordo com especificação DER/PR, com apoio de estudos preliminares. Porém, durante a execução do contrato fica por responsabilidade do órgão contratante (DER PR) a classificação dos solos, em material de 1ª categoria.

O perfil geotécnico apresentado no projeto geotécnico representa as estacas com as prováveis presenças das categorias de escavação, bem como indicação dos ensaios de campo e laboratório que ajudaram a caracterizar o material.

DISTRIBUIÇÃO DE MATERIAIS

A distribuição teórica do material escavado deve definir a origem e o destino dos materiais envolvidos na terraplenagem, considerando seus volumes, as classificações e as distâncias médias de transporte, através da elaboração do diagrama de Bruckner, sendo estabelecidas a partir dos centros de massa, definidos com base no cálculo dos volumes acumulados e as compensações foram indicadas com o objetivo de minimizar as distâncias.

Destacam-se:

Camada vegetal de 0,20 m: remoção e espalhamento medidos como item de limpeza, em área de planta;

Av. Pedro Viriato Parigot de Souza, 1080 – Centro – 85760-000 Página 18 de 64
Fone:46-3552-1321 – Fax:46-3552-1122
rubensengenharia@capanema.pr.gov.br



Município de Capanema – PR
Departamento de Engenharia

Camada vegetal excedente aos 0,20 m: atividades de remoção medidas em operações convencionais de corte, em m³. Espalhamento e conformação medidos como item específico para bota-fora;

Execução de camadas finais de aterro: aproveitando situação de greide com maior porção em aterro, optou-se por utilizar material de área de empréstimo. Tal premissa reduz custos com bota-espera, uma vez que já se é esperado utilização das áreas de empréstimo para outras camadas.

ESCAVAÇÃO, CARGA E TRANSPORTE DE MAT. 1ª CAT

Cortes são segmentos cuja implantação requer escavação do terreno natural, ao longo do eixo e no interior dos limites das seções do projeto, que definem o corpo estradal. As operações de corte compreendem:

Escavação dos materiais constituintes do terreno natural até o greide de terraplenagem indicado no projeto;

Carga e transporte dos materiais para aterros ou bota-foras;

Estes materiais deverão ser transportados para locais previamente indicados pela Fiscalização, de forma a não causar transtornos, provisórios ou definitivos, à obra.

Av. Pedro Viriato Parigot de Souza, 1080 – Centro – 85760-000 Página 19 de 64
Fone:46-3552-1321 – Fax:46-3552-1122
rubensengenharia@capanema.pr.gov.br



Município de Capanema – PR
Departamento de Engenharia

A medição será efetuada levando em consideração o volume extraído em m³.

PROJETO DE DRENAGEM

O Projeto de Drenagem foi constituído pela definição, detalhamento e posicionamento do novo sistema de drenagem a ser implantado, considerando-se a captação das águas que possam atingir a rodovia, conduzindo-as a situações que assegurem o seu afastamento natural do corpo estradal.

O Projeto está sendo executado de acordo com as recomendações das Instruções de Serviço proposta pelo Departamento de Estradas de Rodagem do Paraná (DER-PR)

PROJETO DE DRENAGEM SUPERFICIAL

Destina-se a interceptar as águas que chegam ao corpo da estrada, provenientes de áreas adjacentes, e a captar a água pluvial que incida diretamente sobre ela, conduzindo-as para local de deságue seguro, sem causar danos.

Os dispositivos de drenagem adotados para o projeto são:

- ▷ Bocas de Lobo
- ▷ BSTC (bueiro simples tubular de concreto).
- ▷ Drenagem Superficial

Av. Pedro Viriato Parigot de Souza, 1080 – Centro – 85760-000 Página 20 de 64
Fone:46-3552-1321 – Fax:46-3552-1122
rubensengenharia@capanema.pr.gov.br



Município de Capanema – PR
Departamento de Engenharia

O sistema de drenagem superficial tem por objetivo captar e interceptar as águas que precipitam sobre o corpo estradal, taludes e áreas que a eles convergem, conduzindo-as para locais de deságue seguro, sem causar erosão nas áreas vizinhas ou comprometer a estabilidade do maciço.

As vazões de contribuição foram determinadas através do método racional, adotando-se os parâmetros a seguir:

Asfalto e concreto: $C = 0,90$;

Talude gramado: $C = 0,70$;

Área entre offset e valeta de coroamento: $C = 0,50$;

Canteiro gramado: $C = 0,40$;

Velocidade Máxima Revestimento de concreto: $V = 4,5\text{m/s}$;

Velocidade Máxima Revestimento em grama: $V = 2,4\text{m/s}$;

Período de recorrência para bueiros tubulares: 50 anos, com periodo de recorrencia de 10 anos.

- Tempo de concentração: 10 minutos.

Fixada a vazão de contribuição, passa-se para a determinação da capacidade de vazão, utilizando-se a fórmula de Manning, aliada à equação da continuidade.

$$V = \frac{1}{n} * R^{2/3} * J_i$$

- n = coeficiente de rugosidade de Manning, adimensional;
- R = raio hidráulico, em m; e,
- J_i = declividade longitudinal, em m/m.

Av. Pedro Viriato Parigot de Souza, 1080 – Centro – 85760-000 Página 21 de 64
Fone:46-3552-1321 – Fax:46-3552-1122
rubensengenharia@capanema.pr.gov.br



Município de Capanema – PR
Departamento de Engenharia

$Q = V * A$ (equação da continuidade), onde:

- Q = vazão afluente, em m^3/s ;
- V = velocidade, em m/s ;
- A = área da seção molhada, em m^2

Para considerar o aumento da rugosidade, com o passar dos anos, decidiu-se adotar coeficiente de rugosidade $n = 0,015$, tanto para superfícies revestidas em concreto quanto asfaltadas.

No dimensionamento da Velocidade Máxima Permissível cada dispositivo de drenagem está condicionado ao fator velocidade, o qual não deve ultrapassar os valores pré-estabelecidos, em função do tipo de revestimento utilizado.

Todos os dispositivos de drenagem superficial devem receber revestimento adequado, conforme os estudos e verificação em função das velocidades máximas admissíveis.

Para considerar o aumento da rugosidade, com o passar dos anos, decidiu-se adotar coeficiente de rugosidade $n = 0,015$, tanto para superfícies revestidas em concreto quanto asfaltadas.

No dimensionamento da Velocidade Máxima Permissível cada dispositivo de drenagem está condicionado ao fator velocidade, o qual não deve ultrapassar os valores pré-estabelecidos, em função do tipo de revestimento utilizado.

Av. Pedro Viriato Parigot de Souza, 1080 – Centro – 85760-000 Página 22 de 64
Fone:46-3552-1321 – Fax:46-3552-1122
rubensengenharia@capanema.pr.gov.br



Município de Capanema – PR
Departamento de Engenharia

Todos os dispositivos de drenagem superficial devem receber revestimento adequado, conforme os estudos e verificação em função das velocidades máximas admissíveis.

BUEIROS

Os bueiros têm por objetivo permitir a passagem das águas que escoam pelo terreno natural ou por quaisquer dispositivos de drenagem, de um lado para o outro do corpo estradal.

Os bueiros de greide têm por finalidade conduzir as águas coletadas, pelo sistema de drenagem superficial que escoam até a caixa coletora. Este bueiro poderá ser transversal ou longitudinal ao eixo da pista, capaz de atender a vazão máxima das sarjetas naturais a que estão ligados.

O projeto de obras de arte correntes tem a finalidade de determinar a forma mais econômica e suas dimensões, para as determinadas descargas de projeto, dentro das condições locais em que a obra será implantada.

Seguindo-se a IS-203 do DNIT, considerou-se que o dimensionamento dos bueiros deve ser feito considerando-se a obra como canal e verificando-se o seu comportamento como orifício, para os seguintes períodos de recorrência

:

Av. Pedro Viriato Parigot de Souza, 1080 – Centro – 85760-000 Página 23 de 64
Fone:46-3552-1321 – Fax:46-3552-1122
rubensengenharia@capanema.pr.gov.br



Município de Capanema – PR
Departamento de Engenharia

Bueiros Tubulares: TR=15 anos como canal e TR=25 anos como orifício;

Bueiros Celulares: TR= 25 anos como canal e TR=50 anos como orifício.

Conforme o dimensionamento foi efetuado, o seguinte procedimento para projeto foi seguido:

- ▷ Levantamento da seção transversal da obra a ser estudada,
- ▷ Gabaritagem da plataforma e taludes sobre as seções levantadas;
- ▷ Verificação da capacidade de escoamento das obras de arte corrente;
- ▷ Para as obras de arte corrente existentes, com capacidade de escoamento foi realizada a avaliação do cobrimento e das condições de prolongamento;
- ▷ Apresentação das seções transversais detalhadas das obras e sua localização em planta.

Os bueiros serão assentados sobre berços, cujas quantidades para implantação por metro linear.

Av. Pedro Viriato Parigot de Souza, 1080 – Centro – 85760-000 Página 24 de 64
Fone:46-3552-1321 – Fax:46-3552-1122
rubensengenharia@capanema.pr.gov.br



Município de Capanema – PR
Departamento de Engenharia

CAIXAS COLETORAS (BOCAS DE LOBO)

Boca de Lobo: é o elemento de drenagem pluvial que visa captação das águas pluviais e a sua condução à rede coletora, localizam-se nas extremidades dos bueiros, de forma que não permita indefinição no escoamento superficial, evitando a formação de zonas mortas.

Serão executadas da seguinte forma:

Solo previamente apiloado para lançamento de concreto magro;

Alvenaria de tijolos maciços ou tijolos 06 furos deitado assentados com argamassa cimento e areia 1:4;

Revestimento interno será em chapisco no traço 1:3;

Tampa em Concreto Armado.

Os materiais utilizados deverão satisfazer as especificações do DER-PR, sendo estes:

Cimento: "Recebimento e aceitação de Cimento Portland Comum e Portland de Alto Forno".

Agregado miúdo: "Agregado miúdo para concreto".

Av. Pedro Viriato Parigot de Souza, 1080 – Centro – 85760-000 Página 25 de 64
Fone:46-3552-1321 – Fax:46-3552-1122
rubensengenharia@capanema.pr.gov.br



Município de Capanema – PR
Departamento de Engenharia

Agregado graúdo: “Agregado graúdo para concreto”.

Água: “água para concreto” (insalubre, inodora e incolor)

Concreto: “Concreto e argamassa”

Aço: “Armaduras para concreto armado

Formas: “Formas e cimbres”.

Os tijolos devem seguir as normas da ABNT, NBR 7170.

O critério de medição é por unidade.

A escavação das valas para assentamento dos tubos será executada com retro-escavadeira e a concha com largura compatível ao diâmetro da tubulação. A colocação dos tubos dentro das valas faz-se com a retro-escavadeira ou pá carregadeira, dependendo da situação e do diâmetro do tubo.

As condições para aceitação dos serviços levarão em consideração os seguintes itens:

Serão avaliadas os alinhamentos, declividades, cotas dos tubos e dispositivos de captação e inserção, usando os métodos topográficos correntes;

Av. Pedro Viriato Parigot de Souza, 1080 – Centro – 85760-000 Página 26 de 64
Fone:46-3552-1321 – Fax:46-3552-1122
rubensengenharia@capanema.pr.gov.br



Município de Capanema – PR
Departamento de Engenharia

REGULARIZAÇÃO E COMPACTAÇÃO DO SUBLEITO(CALÇADA)

Para a execução da obra, primeiramente deve ser realizada a regularização do subleito, conformando a camada final de terraplanagem, mediante cortes ou aterros em até 20 cm, conferindo-lhe condições adequadas em termos geométricos e de compactação a 100% do PN. O subleito representa o terreno de fundação do pavimento acabado, inclinação transversal de 3% em duas rampas opostas.

Os materiais a serem empregados deverão apresentar as seguintes características:

Diâmetro Máximo de partículas igual ou inferior a 76 mm.
Índice Suporte Califórnia – ICS igual ou superior ao considerado para o subleito no dimensionamento do pavimento.

O grau de compactação mínimo a ser atingido será de 100% do PN.

Os equipamentos de compactação e misturas são escolhidos de acordo com o tipo de material empregado.

Execução:

Toda a vegetação e material orgânico porventura existente no leito serão removidos.

Após a execução de cortes, aterros e adição do material necessário para atingir o greide

Av. Pedro Viriato Parigot de Souza, 1080 – Centro – 85760-000 Página 27 de 64
Fone:46-3552-1321 – Fax:46-3552-1122
rubensengenharia@capanema.pr.gov.br



Município de Capanema – PR
Departamento de Engenharia

MEIO-FIO

Assenta-se o meio fio(conforme modelo em projeto específico por rua) em valas laterais escavadas manualmente com profundidade aproximada de 20 cm e o mesmo será escorado com argila proveniente de fora ou resíduo da escavação das tubulações desde que autorizado pela fiscalização numa largura mínima de 1,50 m e toda a extensão das ruas.

CALÇADAS

Será procedida a remoção da camada vegetal existente na largura da calçada numa espessura de 5,00 cm, bem como algumas árvores que se fizerem necessários também deverão ser removidas (na etapa da terraplenagem).

Deverá ser executada a regularização e compactação do subleito após a remoção da camada superficial.

Será procedida a execução da calçada em concreto FCK 15 Mpa na espessura de 6,00 cm devidamente reguada, nivelado com acabamento bruto e com juntas de dilatação a cada 3,00m, sendo anteriormente executado uma camada de brita $\frac{3}{4}$ " como lastro.

Av. Pedro Viriato Parigot de Souza, 1080 – Centro – 85760-000 Página 28 de 64
Fone:46-3552-1321 – Fax:46-3552-1122
rubensengenharia@capanema.pr.gov.br



Município de Capanema – PR
Departamento de Engenharia

BASE EM BRITA GRADUADA

A base em brita graduada, será executada sobre a sub-base, composta por produtos resultantes de britagem primaria de rocha sã, enquadrados em uma composição granulométrica satisfazendo a faixa III DER, que assegura estabilidade a camada depois de adequadas operações de espalhamento e compactação.

Faixas granulométricas da brita graduada simples				
Peneiras		Porcentagem passando, em peso		
ABNT	Abertura, mm	Faixa I	Faixa II	Faixa III
2"	50,8	100	-	-
1 ½"	38,1	90-100	100	100
1"	25,4	-	-	77-100
¾"	19,1	50-85	60-95	66-88
⅜"	9,5	35-65	40-75	46-71
n.º 4	4,8	25-45	25-60	30-56
n.º 10	2,0	18-35	15-45	20-44
n.º 40	0,42	8-22	8-25	8-25
n.º 200	0,074	3-9	2-10	5-10

Outras Faixas granulométricas poderão ser utilizadas desde que devidamente justificada pelo projetista e aprovado pela fiscalização.

Equipamentos:

São indicados os seguintes equipamentos para execução de base granular para recomposição de pavimento.

- ▷ Carro tanque distribuidor de água.
- ▷ Rolos compactadores tipo, liso, liso vibratório e pneumático.

Av. Pedro Viriato Parigot de Souza, 1080 – Centro – 85760-000 Página 29 de 64
Fone:46-3552-1321 – Fax:46-3552-1122
rubensengenharia@capanema.pr.gov.br



Município de Capanema – PR
Departamento de Engenharia

▷ Central de mistura.

Execução:

A execução da base compreende as operações de mistura de pulverização, umedecimento ou secagem dos materiais, realizada na pista ou em central de mistura, bem como o espalhamento, compactação e acabamento na pista devidamente preparada na largura desejada, nas quantidades que permitam, após compactação, atingir a espessura projetada.

Quando houver necessidade de se executar camada de base com espessura final superior a 20 cm, estas serão subdivididas em camadas parciais. A espessura mínima de qualquer camada de base será 15 cm, após compactação.

IMPRIMAÇÃO

Aplicação de uma camada de material betuminoso, emulsão asfáltica tipo EAI, sobre a superfície de base granular concluída, antes da execução de um revestimento betuminoso qualquer, objetivando conferir coesão superficial, impermeabilizar e permitir condições de aderência entre está e o revestimento a ser executado.

A taxa de aplicação "T" é aquela que pode ser absorvida pela base em 24 horas, devendo ser determinada experimentalmente, no canteiro da obra. As taxas de aplicação usual são da ordem de 0,8 a

Av. Pedro Viriato Parigot de Souza, 1080 – Centro – 85760-000 Página 30 de 64
Fone:46-3552-1321 – Fax:46-3552-1122
rubensengenharia@capanema.pr.gov.br



Município de Capanema – PR
Departamento de Engenharia

1,70/m², conforme o tipo e a textura da base e do ligante betuminoso escolhido.

Equipamento:

Para a varredura da superfície da base, usam-se, de preferência, vassouras mecânicas rotativas, podendo, entretanto, a operação ser executada manualmente. O jato de ar comprimido poderá também ser usado.

A distribuição do ligante deve ser feita por carros equipados com bomba reguladora de pressão e sistema completo de aquecimento que permitam a aplicação do ligante betuminosos em quantidades uniforme.

Os carros distribuidores do ligante betuminoso, especialmente construídos para este fim, devem ser providos de dispositivos de aquecimento, dispoendo de tacômetro, observação e, ainda, possuir aspersidor manual para tratamento de pequenas superfícies com dispositivo de ajustamentos verticais e larguras variáveis de espalhamento uniforme do ligante

O depósito do ligante betuminoso, quando necessário, deve ser equipado com dispositivos que permita o aquecimento adequado e uniforme do conteúdo do recipiente. - O deposito deve ter uma capacidade tal que possa armazenar a quantidade de ligante betuminoso a ser aplicado em, pelo menos, um dia de trabalho.

Av. Pedro Viriato Parigot de Souza, 1080 – Centro – 85760-000 Página 31 de 64
Fone:46-3552-1321 – Fax:46-3552-1122
rubensengenharia@capanema.pr.gov.br



Município de Capanema – PR
Departamento de Engenharia

Execução:

Após a perfeita conformação geométrica da base, proceder a varredura da superfície, de modo a eliminar todo e qualquer material solto antes da aplicação do ligante betuminoso.

Aplica-se, a seguir, o ligante betuminoso adequado, na temperatura compatível com o seu tipo, na quantidade certa e da maneira mais uniforme. A temperatura de aplicação do ligante betuminoso deve ser fixada para cada tipo de ligante, em função da relação temperatura x viscosidade, escolhendo-se a temperatura que proporcione a melhor viscosidade, escolhendo-se a temperatura que proporciona a melhor viscosidade para espalhamento. A faixa recomendada para asfaltos diluídos 20 a 60 segundos, "Saybol-Furol" (DNER-ME 004).

A tolerância admitida para a taxa de aplicação do ligante betuminoso ajustada experimentalmente no campo, variando-se de 0,5 l/m² a 0,8 l/m² de emulsão, acrescentando-se proporcionalmente água variando de 0,5 l/m² a 0,2 l/m², de forma que a taxa total de emulsão e água seja sempre igual a 1,0 l/m².

Deve-se imprimir a pista inteira em um mesmo turno de trabalho e deixa - lá, sempre que possível, fechada ao tráfego. Quando isto não for possível, trabalha-se em meia pista, executando

Av. Pedro Viriato Parigot de Souza, 1080 – Centro – 85760-000 Página 32 de 64
Fone:46-3552-1321 – Fax:46-3552-1122
rubensengenharia@capanema.pr.gov.br



Município de Capanema – PR
Departamento de Engenharia

a imprimação da adjacente, assim que a primeira for permitida ao tráfego.

PINTURA DE LIGAÇÃO

Pintura de ligação é a pintura asfáltica executada com a função básica de promover a aderência ou ligação da superfície da camada pintada com a camada asfáltica a ser sobreposta.

É aplicável em camadas de base, em camadas de ligação ou intermediárias de duas ou mais camadas asfálticas na construção de pavimentos flexíveis e ainda, sobre antigos revestimentos asfálticos, previamente à execução de um reforço, recapeamento e reperfilagens com misturas asfálticas a frio ou a quente, neste projeto será executada uma pintura de ligação sobre a base imprimada.

Pintura de ligação é a pintura asfáltica executada com função básica de promover a aderência ou ligação da superfície da camada pintada com a camada asfáltica a ser sobreposta.

A pintura de ligação da camada de brita graduada deve ser realizada após a conclusão da compactação, tão logo se constate a evaporação do excesso de material superficial. Antes da aplicação da pintura betuminosa, a superfície deve ser perfeitamente limpa, mediante emprego de processos e equipamentos adequados.

Av. Pedro Viriato Parigot de Souza, 1080 – Centro – 85760-000 Página 33 de 64
Fone:46-3552-1321 – Fax:46-3552-1122
rubensengenharia@capanema.pr.gov.br



Município de Capanema – PR
Departamento de Engenharia

A superfície a ser pintada deve ser varrida, eliminando o pó e todo e qualquer material solto, podendo também, ser necessário, o emprego de jato de ar comprimido.

Antes da aplicação do ligante betuminoso, no caso de bases de solo coesivos, tratados ou não, a superfície da base deve ser umedecida. Nas demais superfícies a serem pintadas são permitidas o ligeiro umedecimento, visando facilitar a penetração do ligante.

A temperatura de aplicação do ligante asfáltico deve ser fixada para cada tipo de ligante, em função da relação temperatura versus viscosidade correspondente. A faixa de viscosidade recomendada para espalhamento do ligante, no caso da emulsão asfáltica é de 20 a 100 segundos Saybolt-furol (DNER-ME 004/84).

A fim de evitar a superposição de ligante nas juntas, devem ser colocadas faixas ou tiras de papel transversalmente à pista, de modo que o início e o término da aplicação se situem sobre estas faixas ou tiras de papel, as quais devem a seguir ser retiradas e removidas para local ambientalmente correto.

Havendo falha na aplicação do ligante, deve ser imediatamente corrigido com o emprego do Espargidor manual ("caneta"), ou em alguns casos, até mesmo com o refazimento da pintura asfáltica.

Após a aplicação do ligante deve-se esperar o escoamento da água e a evaporação em decorrência da ruptura.

Av. Pedro Viriato Parigot de Souza, 1080 – Centro – 85760-000 Página 34 de 64
Fone:46-3552-1321 – Fax:46-3552-1122
rubensengenharia@capanema.pr.gov.br



Município de Capanema – PR
Departamento de Engenharia

A diluição em água da emulsão asfáltica utilizada na pintura de ligação deve ser feita no caminhão distribuidor, tomando-se os necessários cuidados para assegurar a correta proporção entre os dois componentes e a sua necessária homogeneização.

O tempo de cura do serviço é função do tipo de ligante asfáltico empregado, das condições climáticas e da natureza da superfície da camada. Assim sendo, a determinação do tempo necessário à liberação da pintura é definida, em cada caso, em função das condições particulares vigentes.

O preço cotado inclui o fornecimento de mão de obra, materiais e equipamentos necessários para a execução dos serviços.

A medição para pagamento será feita por metro quadrado (m²) de pintura asfáltica efetivamente realizada.

REVESTIMENTO EM CONCRETO ASFÁLTICO BETUMINOSO USINADO A QUENTE(RECAP)

Concreto asfáltico usinado a quente (CBUQ) é uma mistura asfáltica em usina apropriada, composta de agregados minerais e cimento asfáltico de petróleo, espalhada e comprimida a quente.

Av. Pedro Viriato Parigot de Souza, 1080 – Centro – 85760-000 Página 35 de 64
Fone:46-3552-1321 – Fax:46-3552-1122
rubensengenharia@capanema.pr.gov.br



Município de Capanema – PR
Departamento de Engenharia

Para a execução do revestimento em CBUQ para a camada da capa asfáltica de rolamento deverá ser observada a Especificação de Serviços Rodoviários do DER/PR.

A mistura empregada deve apresentar estabilidade e flexibilidade compatíveis com o funcionamento elástico da estrutura e condições de rugosidade que proporcionem segurança ao tráfego.

Não é permitida a execução deste revestimento sem o preparo prévio da superfície, caracterizado por sua limpeza e preparo preliminar, quando a temperatura ambiente for igual ou inferior a 10°C e em dias de chuva.

Todo carregamento de ligante betuminoso, que chegar à obra, deve apresentar o certificado de resultados de análise correspondente à data de fabricação ou ao dia de carregamento e transporte para o canteiro de serviço. Deve trazer também a indicação clara da procedência, do tipo, da quantidade do seu conteúdo e da distância de transporte entre a fonte de produção e o canteiro de obras.

É recomendado o emprego de cimento asfáltico de petróleo tipo, CAP 50-70.

A superfície deve apresentar-se limpa, isenta de pó ou outras substâncias prejudiciais.

A temperatura da mistura, no momento da distribuição, não deve ser inferior a 140°C.

Av. Pedro Viriato Parigot de Souza, 1080 – Centro – 85760-000 Página 36 de 64
Fone:46-3552-1321 – Fax:46-3552-1122
rubensengenharia@capanema.pr.gov.br



Município de Capanema – PR
Departamento de Engenharia

Caso ocorram irregularidades na superfície da camada acabada, estas devem ser corrigidas de imediato, pela adição manual de massa, sendo o espalhamento desta efetuado por meio de ancinhos e/ou rodos metálicos. Esta alternativa deve ser, no entanto, minimizada, já que o excesso de reparo manual é nocivo à qualidade do serviço.

A compressão da mistura asfáltica tem início imediatamente após a distribuição da mesma.

As coberturas dos equipamentos de compressão utilizados devem atender às seguintes orientações gerais:

A compressão deve ser executada em faixas longitudinais, sendo sempre iniciada pelo ponto mais baixo da seção transversal, e progredindo no sentido do ponto mais alto;

Em cada passada, o equipamento deve recobrir, ao menos, a metade da largura rolada na passagem anterior.

O processo de execução das juntas transversais e longitudinais deve assegurar adequadas condições de acabamento.

A camada de concreto asfáltico recém-acabada somente deve ser liberada ao tráfego após o seu completo resfriamento.

O preço cotado inclui o fornecimento de mão de obra, materiais e equipamentos necessários para a execução dos serviços.

Av. Pedro Viriato Parigot de Souza, 1080 – Centro – 85760-000 Página 37 de 64
Fone:46-3552-1321 – Fax:46-3552-1122
rubensengenharia@capanema.pr.gov.br



Município de Capanema – PR
Departamento de Engenharia

A medição para pagamento será feita por tonelada (t) de revestimento asfáltico em CBUQ efetivamente realizado.

Composição da mistura							
Peneira de malha quadrada		Percentagem passando, em peso					
ABNT	Abertura (mm)	Faixa A	Faixa B	Faixa C	Faixa D	Faixa E	Faixa F
1 ½"	38,1	100	100	–	–	–	–
1"	25,4	95 – 100	90 – 100	100	–	–	–
¾"	19,1	80 – 100	–	90 – 100	100	100	–
½"	12,7	–	56 – 80	–	80 – 100	90 – 100	–
⅜"	9,5	45 – 80	–	56 – 80	70 – 90	75 – 90	100
n.º 4	4,8	28 – 60	29 – 59	35 – 65	50 – 70	45 – 65	75 – 100
n.º 10	2,00	20 – 45	18 – 42	22 – 46	33 – 48	25 – 35	50 – 90
n.º 40	0,42	10 – 32	8 – 22	8 – 24	15 – 25	8 – 17	20 – 50
n.º 80	0,18	8 – 20	–	–	8 – 17	5 – 13	7 – 28
n.º 200	0,075	3 – 8	1 – 7	2 – 8	4 – 10	2 – 10	3 – 10
Utilização como		Ligação		Rolamento		Reperfilagem	
Recomendação do teor de ligante		4,0 – 5,5		4,5 – 6,0		5,0 – 6,5	
Recomendação de Espessura máx. (cm)		6,0		5,0		3,0	

Nota 03: Outras faixas granulométricas poderão ser utilizadas desde que sejam preferencialmente consolidadas por outros órgãos rodoviários, devidamente justificadas pelo projeto e aprovadas pelo DER/PR

Nota 04: Para execução de serviços de reperfilagem admite-se a utilização de faixa "D" e faixa "E"

Nota 05: Considerando que serviços de reperfilagem são executados para fins de conservação com massa fina e com massa normal, recomenda-se que o controle tecnológico não deve ser por massa específica, e sim por controle da carga do caminhão.

Nota 06: Os limites de variação do teor de ligante são recomendações e não restrições.

Av. Pedro Viriato Parigot de Souza, 1080 – Centro – 85760-000 Página 38 de 64
Fone:46-3552-1321 – Fax:46-3552-1122
rubensengenharia@capanema.pr.gov.br



Município de Capanema – PR
Departamento de Engenharia

Capa:

O mesmo consistirá da execução de uma camada de 4,00 cm para a camada de pista de rolamento de CBUQ (faixa C DNIT), na largura de pavimentação será conforme seção transversal no projeto de pavimentação.

O material asfáltico utilizado deverá atender a especificações técnicas da fiscalização.

CBUQ é a mistura executada em usina apropriada, de agregados minerais e ligantes, espalhadas e compactada a quente, possuindo as seguintes características:

Faixa C do DNIT conforme especificação técnica 031/2006-ES.

Volume de vazios $\leq 20\%$

Porcentagem passando na peneira #2,00 mm $< 20,00\%$

Porcentagem passando na peneira #0,074 mm $\leq 2,00\%$;

Material asfáltico: deverá ser empregada emulsão asfáltica catiônica (P-EB-472 da ABNT) de ruptura média (RM), do tipo RM 1C ou RM 2C.

Av. Pedro Viriato Parigot de Souza, 1080 – Centro – 85760-000 Página 39 de 64
Fone:46-3552-1321 – Fax:46-3552-1122
rubensengenharia@capanema.pr.gov.br



Município de Capanema – PR
Departamento de Engenharia

Agregados: devem ser obtidos a partir da britagem de rocha sã, deverão ser constituídos por fragmentos duros, limpos e duráveis.

Composição da Mistura: a faixa granulométrica utilizada deve ser aquela cujo diâmetro máximo seja $\leq 2/3$ da espessura da camada.

Equipamentos: Usina para CBUQ equipada com um misturador, com válvula ou registro que permita o perfeito controle da emulsão, com dispositivo de descarga, de fundo ajustável, para controlar o ciclo completo da mistura; rolo metálico liso tipo tandem para compressão da mistura; caminhão basculante para transporte da mistura; soquetes mecânicos ou placas vibratórias para a compressão de áreas inacessíveis ou equipamentos convencionais; pás, garfos e ancinhos.

A compactação deverá ser iniciada após o rompimento da emulsão e que a massa tenha perdido entre 30% a 50% da água de emulsão mais a água de umedecimento acrescentada na misturação. Para evitar aderência de agregados nas rodas dos rolos, é recomendável a limpeza das superfícies destas com óleo diesel ou gotejamento de água.

A compressão deverá começar dos bordos para o eixo da pista. O rolo deverá cobrir uniformemente, em cada passada, pelo menos a metade da largura da passagem anterior, devendo durar até o momento em que seja atingida a compactação especificada.

Av. Pedro Viriato Parigot de Souza, 1080 – Centro – 85760-000 Página 40 de 64
Fone:46-3552-1321 – Fax:46-3552-1122
rubensengenharia@capanema.pr.gov.br



Município de Capanema – PR
Departamento de Engenharia

O CBUQ deve ser espalhado de maneira a obter a espessura definida em cada situação que é mostrada nas seções transversais do projeto, por meio de uma vibro acabadora.

Logo após o espalhamento da mistura, a superfície deve ser verificada. Todas as irregularidades devem ser corrigidas e a compactação iniciada imediatamente. Após o término dos serviços de compactação, deverá ser aplicado a granilha ou areia limpa, compactado, pintado e novamente compactado para que se libere a pista para tráfego.

A compactação deverá ser constituída de três etapas, rolagem inicial, intermediária e final,

Deverá ser apresentado o projeto com as especificações da massa a ser usada na obra (ensaio de Marchal), contendo a granulometria, grau de compactação e teor de betume para posteriores comparações conforme mostra o seguinte.

Deverão ser procedidos os seguintes controles:

Durante a aplicação do CBUQ

CONTROLE	DETERMINAÇÕES
Temperatura da Massa Asfáltica	- Leitura em cada caminhão que chega na pista(nunca

Av. Pedro Viriato Parigot de Souza, 1080 – Centro – 85760-000 Página 41 de 64
Fone:46-3552-1321 – Fax:46-3552-1122
rubensengenharia@capanema.pr.gov.br



Município de Capanema – PR
Departamento de Engenharia

	inferior a 120° C) - Leitura no momento do espelhamento e no início da compressão
Para cada 120 m de extensão coletar 03 corpos de prova no eixo e bordos esquerdos e direitos	- Extração de betume - Análise granulométrica da mistura de agregados resultantes das extrações com amostras representativas
Para cada 120 m de extensão coletar 03 corpos de prova no eixo e bordos esquerdos e direitos	- Romper os corpos de prova na prensa Marchall determinando a estabilidade e fluência
Para cada 120 m de extensão coletar 03 corpos de prova no eixo e bordos esquerdos e direitos	- Obter uma amostra indeformada extraída da sonda rotativa em local correspondente a trilha do roda externa. Um destes pontos deverá coincidir com o ponto de coleta de amostras do marschall e extração de betume
Grau de Compactação, Para cada 120 m de extensão coletar 03 corpos de prova no eixo e bordos esquerdos e direitos	- Comparação dos valores obtidos para massas específicas aparentes dos corpos extraídos com totativa e massa específica da

Av. Pedro Viriato Parigot de Souza, 1080 – Centro – 85760-000 Página 42 de 64
 Fone:46-3552-1321 – Fax:46-3552-1122
rubensengenharia@capanema.pr.gov.br



Município de Capanema – PR
Departamento de Engenharia

	dosagem
--	----------------

Controle Geométrico e de Acabamento:

CONTROLE	INSPEÇÃO
Espessura, Para cada 100 m de extensão coletar 01 corpo de prova no eixo e bordos esquerdos e direitos	- Avaliada nos corpos de prova extraídos com sonda rotativa ou pelo nivelamento da seção transversal antes e depois do espalhamento da massa
Largura da Pista	- Medidas a trena executada a cada 20m pelo menos
Acabamento da Superfície	- Apreciadas pela fiscalização em bases visuais

REFERÊNCIAS BIBLIOGRÁFICAS

- DER/PR ES-PA 21/23 PAVIMENTAÇÃO ASFÁLTICA UNINADO A QUENTE
- DER/PR ES-PA 17/23 PAVIMENTÃO PINTURAS ASFÁLTICAS
- DER/PR ES-PA 05/23 PAVIMENTAÇÃO BRITA GRADUADA
- DER/PR ES-PA 03/23 PAVIMENTAÇÃO MACADAME SECO
- CONTRAN: Resoluções nº. 210 e 211/06.

PROJETO DE SINALIZAÇÃO

SINALIZAÇÃO HORIZONTAL

Av. Pedro Viriato Parigot de Souza, 1080 – Centro – 85760-000 Página 43 de 64
Fone:46-3552-1321 – Fax:46-3552-1122
rubensengenharia@capanema.pr.gov.br



Município de Capanema – PR
Departamento de Engenharia

INTRODUÇÃO

Este documento apresenta detalhadamente as especificações técnicas da sinalização horizontal, a serem implantadas nas ruas a serem contempladas no contrato de repasse exposto acima no Município de Capanema /PR.

Além de especificações dos materiais pertinentes, apresentaremos também detalhes de implantação e aplicação dos materiais.

Para a elaboração deste documento fora utilizado o Código de Trânsito Brasileiro, Manual de Sinalização do DETRAN / PR, Guia Brasileiro de Sinalização Turística (EMBRATUR) e Manual de Sinalização do DNIT.

ESPECIFICAÇÕES TÉCNICAS

Segundo as especificações técnicas adotadas pelo Código de Trânsito Brasileiro, Manual de Sinalização do DETRAN / PR e Guia Brasileiro de Sinalização Turística (EMBRATUR) é um subsistema da sinalização viária que se utiliza de linhas, marcações, símbolos e legendas, pintados ou apostos sobre o pavimento da das vias.

Tem como função organizar o fluxo de veículos e pedestres; controlar e orientar os deslocamentos em situações com problemas de geometria, topografia ou frente a obstáculos, servindo ainda,

Av. Pedro Viriato Parigot de Souza, 1080 – Centro – 85760-000 Página 44 de 64
Fone:46-3552-1321 – Fax:46-3552-1122
rubensengenharia@capanema.pr.gov.br



Município de Capanema – PR
Departamento de Engenharia

como complemento à sinalização vertical de regulamentação, advertência ou indicação.

Tinta para demarcação do pavimento

Tinta AMARELA e BRANCO para demarcação do pavimento, à base de resina acrílica, aplicada por processo "spray" com equipamento apropriado, com observância dos seguintes requisitos mínimos:

Características

As características qualitativas e quantitativas das tintas branca e amarela devem estar adequadas aos limites de tolerância especificados na norma EB-2162 da ABNT.

→Quanto à aplicação:

A tinta aplicada deverá recobrir perfeitamente o pavimento e apresentar, após a secagem, aspecto uniforme, acabamento fosco, características anti-derrapantes (tipo casca de ovo), sem apresentar fissuras, gretas ou descascamento durante o período de vida útil. Deve, ainda, manter integralmente a sua coesão e cor após sua aplicação ao pavimento.

A aplicação de tinta amarela deverá se processar através de equipamentos mecânicos pneumáticos apropriados e em perfeitas

Av. Pedro Viriato Parigot de Souza, 1080 – Centro – 85760-000 Página 45 de 64
Fone:46-3552-1321 – Fax:46-3552-1122
rubensengenharia@capanema.pr.gov.br



Município de Capanema – PR
Departamento de Engenharia

condições de operação. A tinta pode ser aplicada em espessuras, quando úmida, variável de 0,4 mm a 0,6 mm.

As demarcações deverão ser precedidas de rigorosa limpeza e secagem das superfícies a serem sinalizadas. Não serão aceitos serviços de demarcação executados sobre superfícies que não estejam perfeitamente limpas, secas e livres de óleo.

Os serviços de demarcação e aplicação de tinta somente serão aceitos se a tinta utilizada estiver apta ser aplicada nas seguintes condições:

Temperatura entre 10°C e 40°C;

Umidade relativa do ar até 90%.

O tempo de secagem das demarcações que permitam a abertura do tráfego não deverá ser superior a 30(trinta) minutos após sua aplicação.

Os serviços referentes a pré-marcação serão executados pela empresa contratada sem ônus complementares para o contratante.

→A medição da quantidade contratada deverá obedecer aos seguintes critérios:

Av. Pedro Viriato Parigot de Souza, 1080 – Centro – 85760-000 Página 46 de 64
Fone:46-3552-1321 – Fax:46-3552-1122
rubensengenharia@capanema.pr.gov.br



Município de Capanema – PR
Departamento de Engenharia

- Balizamentos (linhas de faixas contínuas - simples ou dupla linhas de faixas interrompidas, aproximações, etc.) área efetivamente executada.

Garantias:

→Da tinta:

Apresentação pelo proponente de laudos oficiais por órgãos credenciados (DNER/PR, IPT, Instituto Mauá, etc.) das análises dos ensaios estabelecidos por norma. Fica estabelecido que cada laudo tem validade por 1 (um) ano.

A tinta deverá apresentar boa estabilidade de armazenamento após a entrega do material (6 meses), sob ação da luz solar, sem mudança de tonalidade, boa retenção de micro-esferas de vidro (DROP-ON), conforme especificado na norma EB-2162 da ABNT.

→Da aplicação:

O proponente deverá apresentar uma declaração de garantia de durabilidade dos serviços de aplicação de tinta à base de resina acrílica com obrigatoriedade de reposição, sem ônus para o contratante no prazo mínimo de 30 (trinta) dias a contar da data de recebimento pela contratada da convocação da dita reposição e as respectivas metragens. Considerando um VDM= 5.000 por faixa de

Av. Pedro Viriato Parigot de Souza, 1080 – Centro – 85760-000 Página 47 de 64
Fone:46-3552-1321 – Fax:46-3552-1122
rubensengenharia@capanema.pr.gov.br



Município de Capanema – PR
Departamento de Engenharia

tráfego, pavimento apresentando condições normais, para períodos contados a partir da data de aplicação do material, admite-se:

Para faixas de travessia de pedestres e faixas de retenção, um desgaste equivalente a 15% da área de sinalização aplicada no prazo final de 12 meses.

Para linhas de faixas um desgaste equivalente a 10% da metragem total aplicada dessa modalidade de sinalização, no prazo final de 12 meses.

Observações

Os recipientes contendo tinta AMARELA e BRANCA deverão ser entregues a guarda da Prefeitura Municipal do Município, podendo a tinta ser submetida a análise técnica no TECPAR, a critério do DETRAN.

Os custos decorrentes da eventual análise técnica a ser efetuada pelo TECPAR correrão por conta exclusiva da empresa fornecedora dos materiais.

Para quaisquer informações complementares consultar a Coordenadoria Técnica do DETRAN/PR

As especificações destes dispositivos são para Área Urbana, tendo como base o Código de Trânsito Brasileiro, Manual de

Av. Pedro Viriato Parigot de Souza, 1080 – Centro – 85760-000 Página 48 de 64
Fone:46-3552-1321 – Fax:46-3552-1122
rubensengenharia@capanema.pr.gov.br



Município de Capanema – PR
Departamento de Engenharia

Sinalização Viária Urbana do DETRAN/PR – elaborado pela Coordenadoria Técnica.

A aplicação destes dispositivos deverá ser feita em pavimentação asfáltica, obedecendo as condições climáticas favoráveis para o perfeito manuseio dos materiais.

O Projeto de Sinalização foi desenvolvido com base no Código de Trânsito Brasileiro, Resoluções do CONTRAN, Manual Brasileiro de Sinalização de Trânsito, Manual de Sinalização Rodoviária do DNIT e Instrução de Serviço para Projeto de Sinalização do DNIT IS-215.

O projeto de sinalização compreendeu a concepção e o detalhamento dos sistemas de sinalização horizontal, complementados por dispositivos de segurança, de maneira a proporcionar ao usuário um desempenho seguro no fluxo de tráfego.

O elemento considerado para o desenvolvimento do Projeto de Sinalização e Dispositivos de Segurança foi o projeto geométrico;

O projeto de sinalização é dividido em projeto de sinalização horizontal, composto por marcas longitudinais, transversais ou diagonais e por inscrições no pavimento; projeto de sinalização vertical, que contém indicações, localização, dimensões e tipos de suporte.

Av. Pedro Viriato Parigot de Souza, 1080 – Centro – 85760-000 Página 49 de 64
Fone:46-3552-1321 – Fax:46-3552-1122
rubensengenharia@capanema.pr.gov.br



Município de Capanema – PR
Departamento de Engenharia

SINALIZAÇÃO VERTICAL

É um subsistema da sinalização viária, que se utiliza placas, onde o meio de comunicação (sinal) está na posição vertical, fixado ao lado ou suspenso sobre a pista, transmitindo mensagens de caráter permanente e, eventualmente, variáveis, mediante símbolos e/ou legendas pré-reconhecidas e legalmente instituídas. As placas têm por finalidade aumentar a segurança, ajudar a manter o fluxo de tráfego em ordem e fornecer informações aos usuários da via. Elas são necessárias para:

Regulamentar as obrigações, limitações, proibições ou restrições que governam o uso da via;

Advertir os condutores sobre os perigos existentes na via, alertando também sobre a proximidade de escolas, passagens de pedestres, etc.;

Indicar direções, logradouros, pontos de interesse, etc., de forma a ajudar o condutor em seu deslocamento.

A eficiência das placas depende principalmente dos seguintes fatores:

Colocação correta no campo visual;
Propriedade e clareza da mensagem transmitida;
Entendimento por parte do condutor.

Placa de regulamentação e advertência

Av. Pedro Viriato Parigot de Souza, 1080 – Centro – 85760-000 Página 50 de 64
Fone:46-3552-1321 – Fax:46-3552-1122
rubensengenharia@capanema.pr.gov.br



Município de Capanema – PR
Departamento de Engenharia

Características da placa

DIMENSÕES MÍNIMAS:

Regulamentação: Círculo de 0,50m de diâmetro
 Octógono de 0,25m de lado
 Triângulo equilátero de 0,75m de lado

Advertência: Quadrado de 0,50m de lado

ESPECIFICAÇÕES:

Chapa de aço 1010/1020, bitola 18, galvanizada, fabricada de acordo com o disposto na NBR-11904 da ABNT.

TRATAMENTO:

Após corte e furação a chapa deverá ser desengraxada, decapada e fosfatizada, recebendo "PRIMER" anti-oxidante compatível com o sistema a ser utilizado na confecção da placa.

Características do símbolo

DIMENSÃO:

Regulamentação:	Círculo	Diâmetro do círculo	0,50 m
-----------------	---------	---------------------	--------

Av. Pedro Viriato Parigot de Souza, 1080 – Centro – 85760-000 Página 51 de 64
 Fone:46-3552-1321 – Fax:46-3552-1122
rubensengenharia@capanema.pr.gov.br



Município de Capanema – PR

Departamento de Engenharia

Orla interna	0,05 m
Tarja de proibição	0,05 m

(Tarja de proibição formando ângulo de 45° com o diâmetro horizontal, partindo do setor superior esquerdo e chegando ao setor inferior direito ao círculo)

Advertência	Quadrado	Lado	0,50 m
		Orla externa	0,01 m
		Orla interna	0,02 m

Observação: Para placas com dimensões acima do mínimo pré-estabelecido, os símbolos deverão variar proporcionalmente.

CORES

Regulamentação:	Círculo	Fundo	branca
		Tarja	vermelha
		Orla	vermelha
		Símbolo	preta
		Letras	preta
Advertência:	Quadrado	Fundo	amarela
		Símbolo / legenda	preta
		Orla externa	amarela
		Orla interna	preta
		Letras	preta

Especificações

ACABAMENTO

FRENTE:

Placas:, R-2, , R-19 (40Km/h),

Av. Pedro Viriato Parigot de Souza, 1080 – Centro – 85760-000 Página 52 de 64

Fone:46-3552-1321 – Fax:46-3552-1122

rubensengenharia@capanema.pr.gov.br



Município de Capanema – PR
Departamento de Engenharia

Os modelos das placas acima citados deverão ser totalmente refletivos com impressão pelo processo “SILK SCREEN” sobre a película refletiva de micro esferas inclusas, sem recortes ou montagem e com utilização de pastas (tintas) transparentes especiais sobre essa película refletiva de maneira a proporcionar a forma e a cor correta durante todo o dia e a noite com altíssima visibilidade, legibilidade e durabilidade.

As pastas (tintas) devem fornecer um desempenho equivalente ao das películas refletivas de micro-esferas inclusas, quando sem impressão, nas respectivas cores.

A impressão com as pastas (tintas) deve apresentar performance efetiva relativa a vida útil da película refletiva de micro-esferas inclusas, ou seja: 07(sete) anos. A impressão dos sinais sobre a película refletiva de micro-esferas inclusas, não deve apresentar borrões, marcas da tela de impressão, riscos, serrilhas, sujeiras, grumos de pigmentação e outros corpos estranhos.

As películas refletivas de micro-esferas inclusas branca e amarela, substratos para confecção de sinais impressos de regulamentação e de advertência, devem apresentar os seguintes índices de brilho refletivo:

ÂNGULO DE OBSERVAÇÃO		ÂNGULO DE ENTRADA	VALORES DE BRILHO EM CANDELA.LUX/m ²	
BRANCA	AMARELA	0,2°	-4°	70
0,2°		30°	30	22

Av. Pedro Viriato Parigot de Souza, 1080 – Centro – 85760-000 Página 53 de 64
Fone:46-3552-1321 – Fax:46-3552-1122
rubensengenharia@capanema.pr.gov.br



Município de Capanema – PR
Departamento de Engenharia

As películas refletivas com micro-esferas inclusas deverão apresentar as seguintes características:

Durabilidade e desempenho, tanto sem impressão como com impressão com pastas (tintas), satisfatória de 07(sete) anos.

Adesão em chapa de alumínio, conforme a Norma ASTM-D-903-49.

Resistência à abrasão - Teste ASTM-D-968/81, óxido de alumínio branco (massa específica 3,90 - 3,97 Kg/litro), referido a película seca de 300 micra, com um mínimo de 80 micra.

VERSO:

Pintura em PRETO semi-fosco, com esmalte sintético especial de primeira linha ou similar, com secagem em estufa a 140° C.

SISTEMA DE FIXAÇÃO

Através de dois parafusos de cabeça sextavada, zincado eletroliticamente, diâmetro de 8 mm, comprimento de 75 mm, dotado de porca e duas arruelas também zincadas eletroliticamente.

Garantias

O fornecedor deve dar garantia de 01 (um) ano contra defeitos de fabricação da chapa, contra defeitos de pintura, impressão, aplicação de película e desgaste do sistema de fixação.

Av. Pedro Viriato Parigot de Souza, 1080 – Centro – 85760-000 Página 54 de 64
Fone:46-3552-1321 – Fax:46-3552-1122
rubensengenharia@capanema.pr.gov.br



Município de Capanema – PR
Departamento de Engenharia

Para acompanhamento da performance do material instalado, o fornecedor deverá entregá-lo com algum tipo de identificação indelével do fabricante ou revendedor.

A identificação deverá apresentar dimensões não superiores a 25(vinte e cinco) cm², confeccionada em material à escolha do fabricante: etiqueta plástica, impressão em "silk screen", impressão em baixo relevo, etc.

Observações

Para quaisquer informações complementares, consultar a Coordenadoria Técnica do DETRAN/PR.

Av. Pedro Viriato Parigot de Souza, 1080 – Centro – 85760-000 Página 55 de 64
Fone:46-3552-1321 – Fax:46-3552-1122
rubensengenharia@capanema.pr.gov.br



Município de Capanema – PR
Departamento de Engenharia

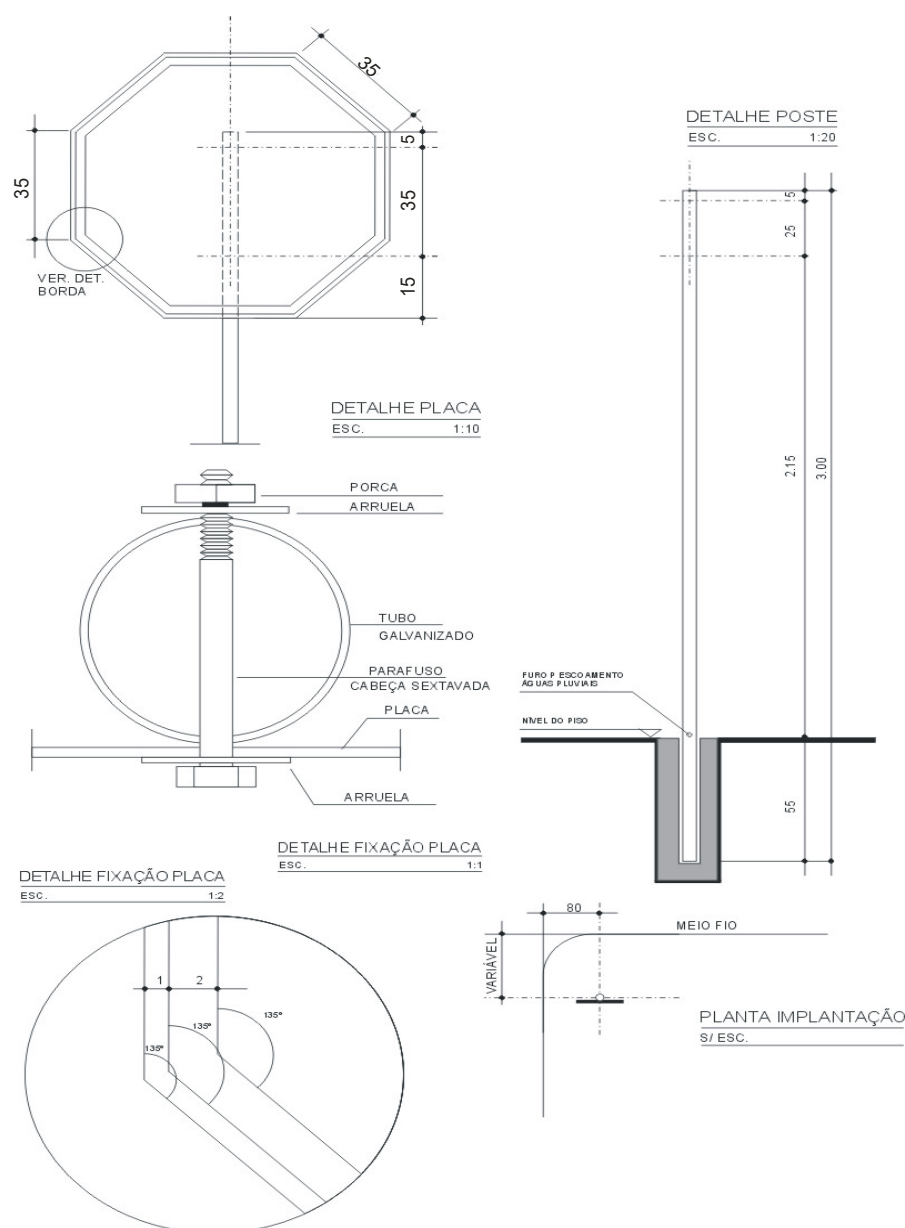

Detalhe SV 1 - Placa de regulamentação - octogonal

Fonte: Divisão de Sinalização / COTEC / DETRAN-Paraná

Av. Pedro Viriato Parigot de Souza, 1080 – Centro – 85760-000 Página 56 de 64
Fone:46-3552-1321 – Fax:46-3552-1122
rubensengenharia@capanema.pr.gov.br



Município de Capanema – PR
Departamento de Engenharia

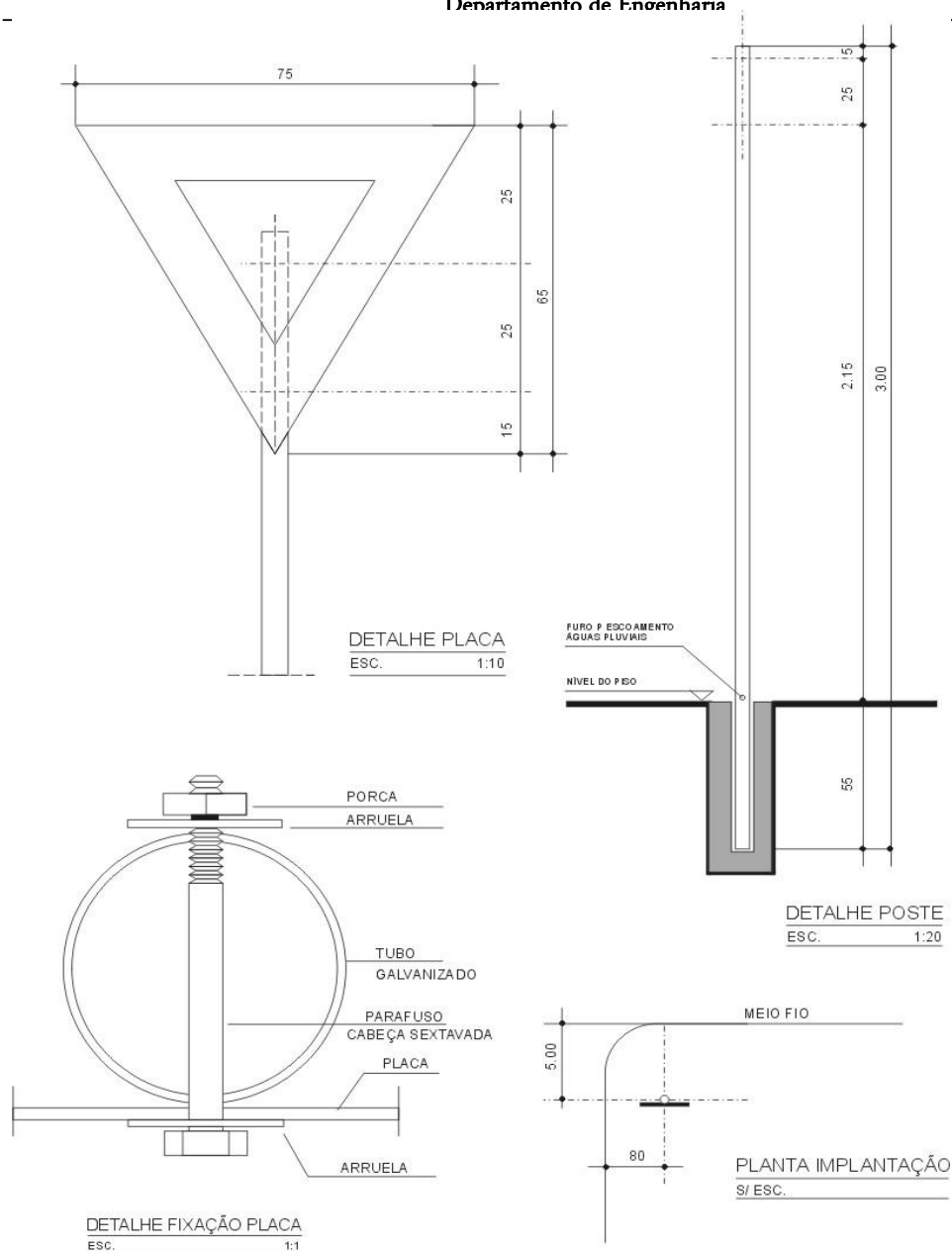

Detalhe SV 2 - Placa de regulamentação - triangular

Fonte: Divisão de Sinalização / COTEC / DETRAN-Paraná

Av. Pedro Viriato Parigot de Souza, 1080 – Centro – 85760-000 Página 57 de 64
Fone:46-3552-1321 – Fax:46-3552-1122
rubensengenharia@capanema.pr.gov.br



Município de Capanema – PR
Departamento de Engenharia

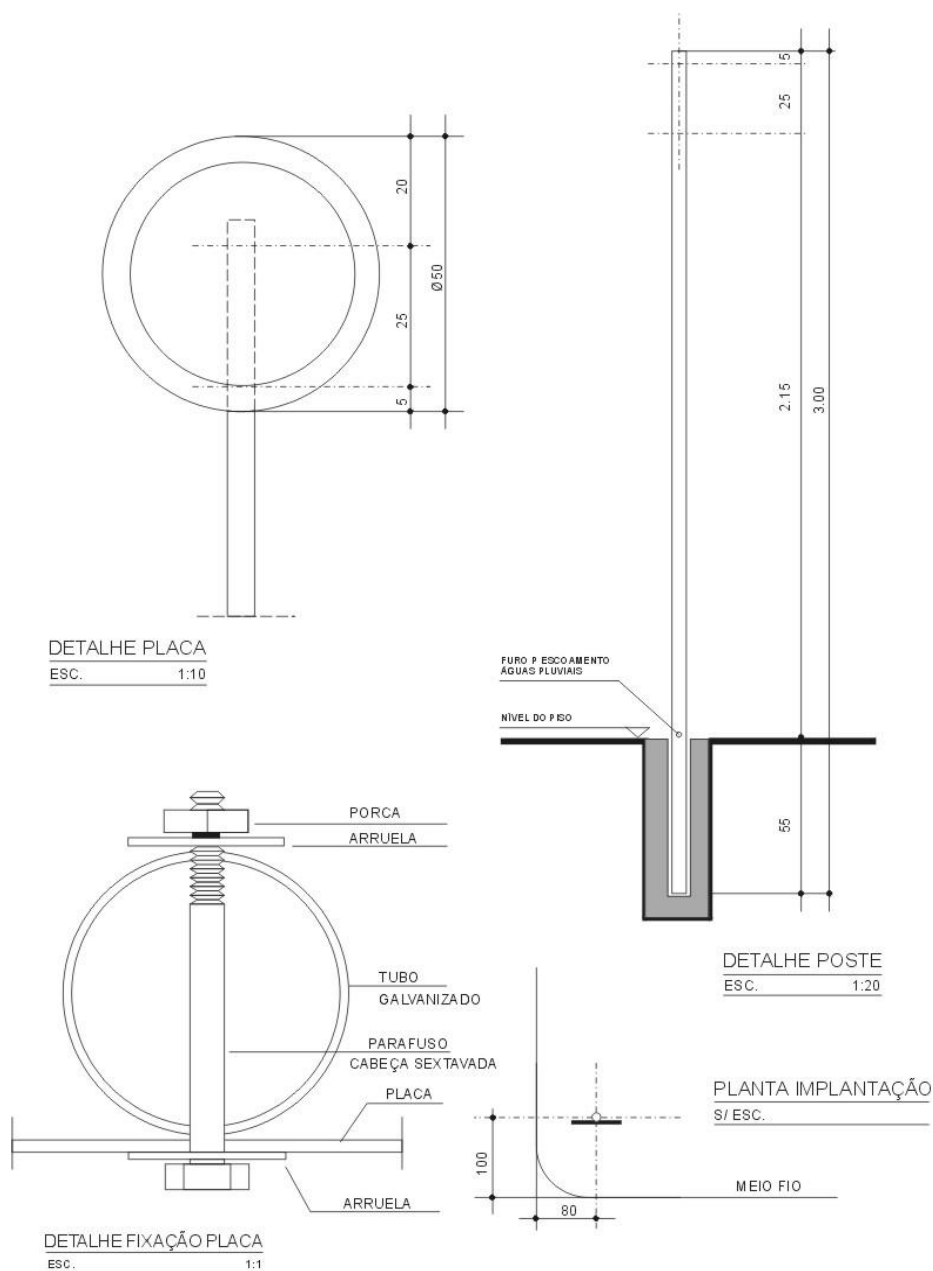

Detalhe SV 3 - Placa de regulamentação - circular

Fonte: Divisão de Sinalização / COTEC / DETRAN-Paraná

Av. Pedro Viriato Parigot de Souza, 1080 – Centro – 85760-000 Página 58 de 64
Fone:46-3552-1321 – Fax:46-3552-1122
rubensengenharia@capanema.pr.gov.br

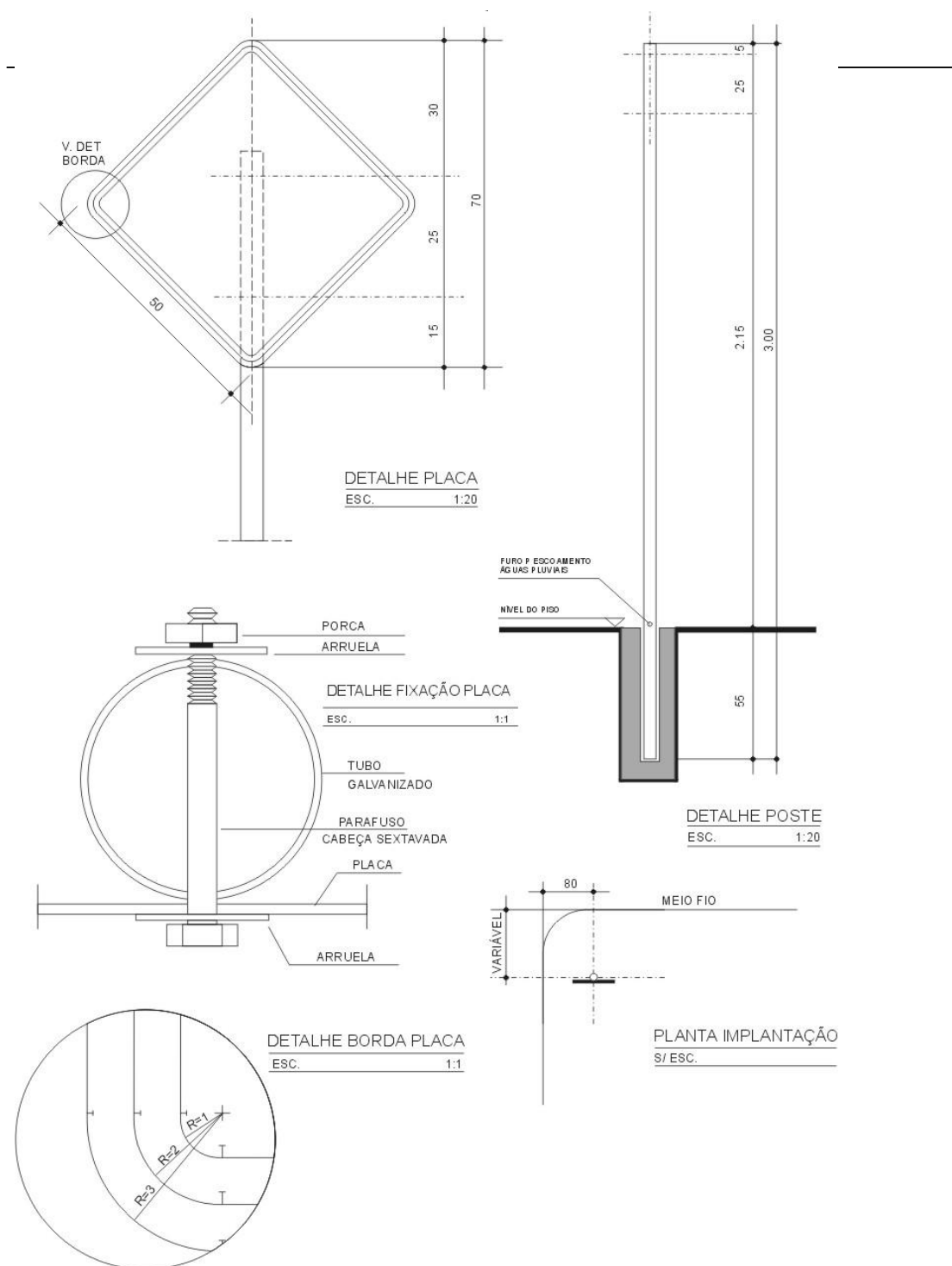

Detalhe SV 4 - Placa de advertência / quadrada

Fonte: Divisão de Sinalização / COTEC / DETRAN-Paraná

Av. Pedro Viriato Parigot de Souza, 1080 – Centro – 85760-000

Página 59 de 64

Fone:46-3552-1321 – Fax:46-3552-1122

rubensengenharia@capanema.pr.gov.br



Município de Capanema – PR
Departamento de Engenharia

Poste de suporte

Características do equipamento

DIMENSÃO:

Tubo metálico, com seção circular, espessura de parede de 2,50 mm (dois e meio milímetros), comprimento de 3 m (três metros), com sistema ante giro constituído por aletas metálicas fixadas a 30cm (trinta centímetros) da base do poste.

Especificações

Tubo metálico em aço 1010/1020.

TRATAMENTO:

Após corte e furação o poste de suporte deverá ser zincado a fogo.

FIXAÇÃO:

Em uma sapata de concreto, moldada "in loco".

Garantias

Av. Pedro Viriato Parigot de Souza, 1080 – Centro – 85760-000 Página 60 de 64
Fone:46-3552-1321 – Fax:46-3552-1122
rubensengenharia@capanema.pr.gov.br



Município de Capanema – PR
Departamento de Engenharia

O proponente deve garantir os seus equipamentos por um prazo de 12 (doze) meses contra defeito de fabricação.

Observações

A firma vencedora do fornecimento do poste deverá entregar o equipamento com os furos conforme projetos.

Para quaisquer informações complementares consultar a Coordenadoria Técnica do DETRAN/PR.

Na sequência são apresentadas as Especificações de Serviços Rodoviários, de acordo com o DER/PR.

SERVIÇO	ESPECIFICAÇÃO
TERRAPLENAGEM	DER/PR ES-TE
Serviços preliminares	DER/PR ES-TE 01/23
Cortes	DER/PR ES-TE 02/23
Aterros	DER/PR ES-TE 06/23
Caminhos de Serviço	DER/PR ES-TE 08/23
PAVIMENTAÇÃO	DER/PR ES-PA
Regularização do subleito	DER/PR ES-PA 01/23
Preenchimento de rebaixos de cortes em rocha	DER/PR ES-PA 02/23
Macadame Seco	DER/PR ES-PA 03/23
Brita graduada	DER/PR ES-PA 05/23
Camadas estabilizadas granulometricamente	DER/PR ES-PA 07/23
Pinturas asfálticas	DER/PR ES-PA 17/23
Concreto Asfáltico Usinado à Quente	DER/PR ES-PA 21/23

Av. Pedro Viriato Parigot de Souza, 1080 – Centro – 85760-000 Página 61 de 64
Fone:46-3552-1321 – Fax:46-3552-1122
rubensengenharia@capanema.pr.gov.br



Município de Capanema – PR
Departamento de Engenharia

Demolição de Pavimentos	DER/PR ES-PA 27/23
Fresagem à Frio	DER/PR ES-PA 31/23
Tratamento Superficiais	DER/PR ES-PA 36/23
SERVIÇOS DE DRENAGEM E OBRAS DE ARTE CORRENTES	DER/PR ES-DR
Sarjetas e valetas	DER/PR ES-DR-01/23
Transposição de Segmentos de Sarjetas	DER/PR ES-DR-02/23
Entradas e Descidas d'Água	DER/PR ES-DR-03/23
Dissipadores de Energia	DER/PR ES-DR-04/23
Bocas e Caixas para Bueiros Tubulares	DER/PR ES-DR-05/23
Drenos longitudinais profundos	DER/PR ES-DR-06/23
Bueiros Tubulares de Concreto	DER/PR ES-DR-09/23
Bueiros Celulares de Concreto	DER/PR ES-DR-10/23
Demolição de Dispositivos de Concreto	DER/PR ES-DR-11/23
Dispositivos de Drenagem Pluvial Urbana	DER/PR ES-DR-12/23
Restauração de dispositivos de drenagem danificados	DER/PR ES-DR-13/23
Limpeza e desobstrução de dispositivos de drenagem	DER/PR ES-DR-14/23
SERVIÇOS DE OBRAS COMPLEMENTARES	DER/PR ES-OC
Meio-fios	DER/PR ES-OC-13/23
Proteção Vegetal	DER/PR ES-OC-15/23
Abrigos para paradas de ônibus	DER/PR ES-OC 17/23
SERVIÇO PARA OBRAS DE ARTE	DER/PR ES-OA
Serviços preliminares	DER/PR ES-OA 01/23
Concretos e argamassas	DER/PR ES-OA 02/23
Armaduras para concreto armado	DER/PR ES-OA 03/23
Armaduras para concreto protendido	DER/PR ES-OA 04/23
Fôrmas	DER/PR ES-OA 05/23
SINALIZAÇÃO E SEGURANÇA VIÁRIA	DER/PR ES-SV
Sinalização horizontal com tinta à base de resina acrílica emulsionada em água retrorrefletiva	DER/PR ES-SV-02/23

Av. Pedro Viriato Parigot de Souza, 1080 – Centro – 85760-000 Página 62 de 64
Fone:46-3552-1321 – Fax:46-3552-1122
rubensengenharia@capanema.pr.gov.br



Município de Capanema – PR
Departamento de Engenharia

Tachas refletivas	DER/PR ES-SV 06/23
Tachões refletivos	DER/PR ES-SV 08/23
Fornecimento e implantação de placas laterais para sinalização vertical	DER/PR ES-SV 09/23
Pórticos e semipórticos de sinalização vertical	DER/PR ES-SV 10/23
Ondulações Transversais e Sonorizadores	DER/PR ES-SV 16/23

Todos os serviços terão como parâmetros básicos de execução, as especificações constantes nas normas da Associação Brasileira de Norma Técnica e as especificações dos fabricantes dos produtos a serem aplicados.

Os projetos de engenharia, este memorial e as especificações da ABNT, para os tipos de serviços previstos, complementam-se entre si, sendo suas adaptações e contradições resolvidas pelo engenheiro autor dos projetos e pela fiscalização do Município.

Toda e qualquer modificação do tipo de material e serviço constantes dos documentos que integram o Projeto de **EXECUÇÃO DE PAVIMENTAÇÃO ASFÁLTICA (REECAP) NAS RUAS MARANHÃO E AVENIDA PARANÁ COM PRIORIDADE Nº 57 COM PROTOCOLO Nº 23.944.990-5 SECRETARIA DE ESTADO DAS CIDADES NO MUNICÍPIO DE CAPANEMA-PR**, somente poderão ser executados com autorização expressa do Engenheiro Fiscal do Município. A utilização dos materiais para a construção da presente obra fica sujeita a fiscalização e aprovação prévia do

Av. Pedro Viriato Parigot de Souza, 1080 – Centro – 85760-000 Página 63 de 64
Fone:46-3552-1321 – Fax:46-3552-1122
rubensengenharia@capanema.pr.gov.br



Município de Capanema – PR
Departamento de Engenharia

município, através de seu engenheiro, bem como toda a fiscalização e medição dos serviços ficarão sob sua responsabilidade.

Capanema, 15 de setembro de 2025

Rubens Luis Rolando Souza
Engenheiro Civil CREA RS 88.296/D

Av. Pedro Viriato Parigot de Souza, 1080 – Centro – 85760-000 Página 64 de 64
Fone: 46-3552-1321 – Fax: 46-3552-1122
rubensengenharia@capanema.pr.gov.br



Documento assinado eletronicamente por:

Rubens Luis Rolando Souza (16/09/2025 07:25:11)

Nome/controlado do arquivo:

2025091607251191.pdf

Aposte a sua câmera e verifique a autenticidade:



<https://dss.paranacidade.org.br/validaAssinatura.htm?controle=2025091607251191>

Município de Capanema

PREFEITURA MUNICIPAL DE CAPANEMA

Av. Pedro Viriato Parigot de Souza, 1080 – Centro – Fone (46) 3552-1321 – CEP 85760-000 – Capanema – PR.

MUNICÍPIO: Capanema – PR
TRECHO: Avenida Paraná e Rua Maranhão
EXTENSÃO: 1.636,51 m

PROJETO DE ENGENHARIA PARA PAVIMENTAÇÃO DE VIA RURAL

PLANO DE AMOSTRAGEM

SETEMBRO/2025

Município de Capanema



PREFEITURA MUNICIPAL DE CAPANEMA
Av. Pedro Viriato Parigot de Souza, 1080 – Centro – Fone (46) 3552-1321 – CEP 85760-000 – Capanema – PR.

1. PLANO DE AMOSTRAGEM, ENSAIOS E RESULTADOS À REALIZAR

A aferição dos serviços se dará através de ensaios de laboratório, realizados durante o processo de execução dos serviços.

Cada etapa da execução do projeto deverá ser acompanhada de equipe apta, que faça a coleta adequada de amostras, conforme especificado pelas normas apropriadas e pertinentes a cada serviço, a fim de avaliar o resultado do trabalho, como subsídio na tomada de decisão quanto a aceitação ou rejeição de si mesmos.

Compete à contratada apresentar relatório dos testes e ensaios que demonstrem a seleção adequada dos insumos e a realização do serviço de boa qualidade e em conformidade com as especificações técnicas e normas. (DER-PR).

A contratada deve avisar a fiscalização com antecedência sobre a realização dos ensaios para o devido acompanhamento da sua execução e registro dessa atividade no Relatório Diário de Obra (RDO).

1.1 Plano de Amostragem

A norma DNER_PRO 277/97 estabelece que a amostragem deve envolver aleatoriedade nos pontos de extração, além de definir conceitos e riscos inerentes ao controle.

A Tabela a seguir, define a relação entre o risco que o executante assume de ter rejeitado um serviço de boa qualidade (α), em função do número de amostras (n).

INSPEÇÃO

PLANOS DE INSPEÇÃO

CONDICIONANTES:

α = Probabilidade de rejeição de um serviço de boa qualidade

β = Probabilidade de aceitação de um serviço de má qualidade

$p1$ = % de “defeitos” máxima admitida em um serviço de boa qualidade

$p2$ = % de “defeitos” mínima admitida em um serviço de boa qualidade

TABELA 1							AMOSTRAGEM VARIÁVEL							
n	5	6	7	8	9	10	12	13	14	15	16	17	19	21
k	1,55	1,41	1,36	1,31	1,25	1,21	1,16	1,13	1,11	1,10	1,08	1,06	1,04	1,01
α	0,45	0,35	0,30	0,25	0,19	0,15	0,10	0,08	0,06	0,05	0,04	0,03	0,02	0,01
n = n° de amostras;					k = coeficiente multiplicador;					α = risco de Executante				

Tabela 1 - Variáveis de referência adotados para o controle estatístico, de acordo com as especificações.

Município de Capanema



PREFEITURA MUNICIPAL DE CAPANEMA

Av. Pedro Viriato Parigot de Souza, 1080 – Centro – Fone (46) 3552-1321 – CEP 85760-000 – Capanema – PR.

Na Tabela 1, a variável β (risco DNER) e os valores de p_1 e p_2 tiveram seus valores fixados em 10%, 5% e 25% respectivamente, adotados como referência no controle estatístico constante das especificações de serviço pertinentes.

Tamanho da amostra: é o número mínimo de extrações ou coletas que serão ensaiadas para fins de aceitação, reprovação ou outras medidas pertinentes, sob condições de risco e os conceitos previamente estabelecidos no plano de amostragem. Assim, quanto maior a amostra definida, menor o risco de ter um serviço de boa qualidade rejeitado.

1.2 Critério Estatístico (Conforme Norma DNER – PRO 277/97)

Se $\bar{x} - k_s < \text{valor mínimo especificado}$ – rejeita-se o serviço;

Se $\bar{x} - k_s \geq \text{valor mínimo especificado}$ – aceita-se o serviço;

Se $\bar{x} + k_s > \text{valor máximo especificado}$ – rejeita-se o serviço;

Se $\bar{x} + k_s \leq \text{valor máximo especificado}$ – aceita-se o serviço;

1.3 Aceitação dos Serviços

Os serviços só devem ser aceitos se atenderem às prescrições desta especificação.

→ Todo detalhe incorreto ou mal executado deve ser corrigido.

→ Qualquer serviço só é aceito se as correções executadas o colocarem em conformidade com o disposto nesta especificação; caso contrário é rejeitado. (DER/PR ES-PA 21/23)

Caso um ou mais indicadores de desempenho não for(em) atingido(s), a construtora deverá apresentar à fiscalização as alternativas técnicas de intervenção que irá adotar, às suas expensas, para atender os padrões de desempenho exigidos. (DER/PR ES-PA 21/23).

Todas as obras de pavimentação de vias rurais afetas à supervisão do Serviço Social Autônomo – PARANACIDADE deverão ser ensaiadas, tendo como parâmetro as normativas existentes, quanto aos tipos e quantidades de amostras a serem aferidas.

1.4 Considerações

Município de Capanema



PREFEITURA MUNICIPAL DE CAPANEMA

Av. Pedro Viriato Parigot de Souza, 1080 – Centro – Fone (46) 3552-1321 – CEP 85760-000 – Capanema – PR.

Para fins de atendimento à norma DNER-PRO 277/97 item 6.1, adotar-se-á no mínimo 5 amostras para o cálculo estatístico.

Portanto, se na ETAPA planejada (ou no acumulado de ETAPAS), a soma das áreas ou comprimentos ou peso em toneladas em CBUQ, for calculado, conforme parâmetros das Normas vigentes, um número de amostras inferior a 5, deverá ser apresentado o mínimo de 5.

Se na ETAPA planejada (ou no acumulado de ETAPAS), estiver sendo medido vários trechos/ ruas/ quadras de um mesmo segmento, deverá ser adotado, no mínimo, 1 amostra por trecho, totalizando 5 amostras ou mais.

Fica a critério da Contratada a realização de pontos de ensaios adicionais, à suas expensas, com o intuito de diminuir o risco (a) de não aceitação da amostra.

Serão considerados seguimentos homogêneos, o trecho da rodovia inteira ou dividida em trechos, ou a quantidade prevista para aquela etapa, de acordo com o planejamento da obra, a fim de garantir a qualidade do serviço, e desde que tenham a mesma espessura e sejam executadas em conjunto ou intervalo de tempo referente à medição em análise.

O pagamento do serviço só será efetivado após aceitação nos resultados.

Se uma amostra extraída não satisfizer ao valor especificado pelo controle global estatístico, mas eventualmente estiver dentro da faixa das tolerâncias previstas em Norma, a Contratada deverá apresentar amostras complementares para verificar se com a diminuição do risco (a) o valor global é satisfeito.

2. ENSAIOS E RESULTADOS DE TESTES À REALIZAR

2.1 Dados do Empreendimento:

Obra: Pavimentação de Estrada Rural

Área Total: 23.457,00 m²

Nome da Via	Início	Fim
Rua Maranhão	25°39'37.70"S 53°48'22.02"W	25°39'33.89"S 53°48'13.57"W
Avenida Paraná	25°40'46.46"S 53°48'13.61"W	25°40'52.83"S 53°47'48.30"W

Tabela 2 - Localização das ruas contempladas no projeto.

Município de Capanema



PREFEITURA MUNICIPAL DE CAPANEMA

Av. Pedro Viriato Parigot de Souza, 1080 – Centro – Fone (46) 3552-1321 – CEP 85760-000 – Capanema – PR.

2.2 Finalidade

Realizar a verificação da qualidade dos serviços executados e materiais empregados na obra de pavimentação asfáltica, para embasamento à aceitação ou rejeição dos serviços realizados na obra.

2.3 Objetivo

Emissão de Laudos de Controle Tecnológico para obra de Pavimentação Asfáltica e realização de parecer técnico contemplando análise de resultados, com intuito de aferição/avaliação dos materiais e serviços realizados, quanto ao cumprimento de especificações técnicas do projeto licitado, bem como atendimento às normas técnicas específicas.

2.4 Normas Técnicas de Referência:

Para realização dos ensaios e avaliação dos resultados foram utilizadas as normas:

- DNER-ME 092/94 - Solo – determinação da massa específica aparente “*in situ*”, com emprego de frasco de areia;
- DER-ES-PA-03-23 – Pavimentação – Macadame seco;
- DER-ES-PA-05-23 – Pavimentação – Brita graduada;
- DER-ES-PA-17-23 – Pavimentação – Pinturas Asfálticas;
- DER-ES-PA 21/23 - Pavimentação: Concreto Asfáltico Usinado à Quente;
- DNER-ME 053/94 - Misturas betuminosas – percentagem de betume;
- DNER-ME 117/94 - Mistura betuminosa – determinação da densidade aparente;
- DNER-ME 083/98 - Agregados – análise granulométrica;
- DNIT 136/18-ME - Pavimentação asfáltica - Misturas Asfálticas - determinação da resistência a tração por compressão diametral;
- DNIT 428/2022 – ME - Pavimentação – Misturas asfálticas – Determinação da densidade relativa aparente e da massa específica aparente de corpos de prova compactados;
- DNER-PRO 277/97 - Metodologia para controle estatístico de obras e serviços;

Município de Capanema



PREFEITURA MUNICIPAL DE CAPANEMA
Av. Pedro Viriato Parigot de Souza, 1080 – Centro – Fone (46) 3552-1321 – CEP 85760-000 – Capanema – PR.

A metodologia de realização dos ensaios atende integralmente às Especificações Técnicas e Normas da ABNT e estão de acordo com o plano estatístico de amostragem previsto na Norma DNER-PRO 277/97.

2.5 Programação de ensaios a serem realizados:

Na Tabela 3 são listados os serviços do Projeto Executivo que serão submetidos ao controle tecnológico de materiais empregados e sua aplicação na obra de pavimentação asfáltica.

DESCRIMINAÇÃO DOS ENSAIOS	QUANTIDADE PREVISTA			Total Ensaio
	Med 04	Med 05	Med 06	
Ensaio de Massa Específica - In Situ - Método Frasco de Areia (Grau de Compactação) - Base	5,00	12,00		17,00
Ensaio de Granulometria do Agregado da Base	5,00	5,00		10,00
Ensaio de Controle de Taxa de Aplicação de Ligante Betuminoso	10,00	37,00	9,00	56,00
Ensaio de Percentagem de Betume - Misturas Betuminosas	5,00	18,00	5,00	28,00
Ensaio de Controle do Grau de Compactação da Mistura Asfáltica	5,00	18,00	5,00	28,00
Ensaio de Densidade do Material Betuminoso	5,00	18,00	5,00	28,00
Ensaio de tração por compressão diametral - misturas betuminosas	5,00	18,00	5,00	28,00
Extração de corpo de prova de concreto asfáltico com sonda rotativa	5,00	18,00	5,00	28,00
Mobilização e desmobilização de equipamento e equipe para extração de corpos de prova da capa asfáltica - (para cada 25 extrações de CP's corresponde a 1 mobilização)	1,00	0,50	0,50	2,00

Tabela 3 - Quantitativos dos ensaios a serem realizados em cada etapa.

2.5.1 Regularização do subleito:

Conformação da camada final de terraplenagem, mediante cortes e/ou aterros de até 20,0 cm, conferindo-lhe condições adequadas em termos geométricos e de compactação.

Município de Capanema



PREFEITURA MUNICIPAL DE CAPANEMA

Av. Pedro Viriato Parigot de Souza, 1080 – Centro – Fone (46) 3552-1321 – CEP 85760-000 – Capanema – PR.

- Parâmetros: grau de compactação mínimo a ser atingido é de 100%, em relação à massa específica aparente seca máxima. Um ensaio a cada 100m de pista.

2.5.2 Sub-base:

Em macadame seco travado com brita graduada, com espessura de 15,00 cm.

- Parâmetros: ensaio de abrasão Los Angeles a cada. Um ensaio a cada 100 m de pista.

2.5.3 Base:

Em brita graduada, Faixa III DER-PR, espessura de 15,00 cm.

- Parâmetros: grau de compactação mínimo a ser atingido é de 100%, em relação à massa específica aparente seca máxima.

2.5.4 Imprimação:

Imprimação com emulsão EAI.

- Parâmetros: Taxa do Betume na etapa imprimação da base de brita graduada (EAI) = 0,8 l/m² a 1,3 l/m;
- Tolerância: Taxa de aplicação não pode variar em $\pm 10\%$ da Taxa de projeto.
- O controle será realizado pelo “Método da Bandeja”. Um ensaio a cada 600 m² de pista.

2.5.5 Pintura de ligação:

Pintura com emulsão asfáltica tipo RR-1C

- Parâmetros: Taxa de emulsão na etapa Pintura de Ligação (RR-1C) = 0,5 l/m² a 0,8 l/m (ou se diluído: taxa total de emulsão + água seja sempre igual a 1,0 l/m²).
- Tolerância: Taxa de aplicação não pode variar em $\pm 10\%$ da Taxa de projeto.
- O controle será realizado pelo “Método da Bandeja”. Um ensaio a cada 600m² de pista.

Município de Capanema



PREFEITURA MUNICIPAL DE CAPANEMA

Av. Pedro Viriato Parigot de Souza, 1080 – Centro – Fone (46) 3552-1321 – CEP 85760-000 – Capanema – PR.

2.5.6 Ensaio de percentagem de betume – misturas betuminosas

- CAPA (revestimento): Faixa C

Taxa de CAP de Projeto: 5,3% (0,0530)

- Tolerância: Taxa de CAP não deve variar em relação ao teor de projeto da dosagem (Método Marshall) de mais do que 0,3% para mais ou para menos. Um ensaio a cada 600 m² de pista.

2.5.7 Ensaio de controle do grau de compactação da mistura asfáltica

- Grau de Compactação de projeto: 100%
- Tolerância: devem estar no intervalo de 97% a 101%. Um ensaio a cada 600 m² de pista.

2.5.8 Ensaio de densidade do material betuminoso

- CAPA (revestimento): Faixa C

Densidade de Projeto: 2,513

t/m³. Um ensaio a cada 600m² de pista.

2.5.9 Ensaio de tração por compressão diametral

- CAPA (revestimento) – Faixa C

Um ensaio a cada 600 m² de pista.

2.5.10 Extração de corpo de prova de concreto asfáltico com sonda rotativa

- CAPA (revestimento) – Faixa C

Espessura constante de projeto: 4,00 cm

Tolerâncias:

- a) A espessura média deve situar-se no intervalo de + 5% em relação à espessura prevista em projeto;
- b) Não são tolerados valores individuais de espessura fora do intervalo de + 10% em relação à espessura prevista em projeto.

Município de Capanema

PREFEITURA MUNICIPAL DE CAPANEMA

Av. Pedro Viriato Parigot de Souza, 1080 – Centro – Fone (46) 3552-1321 – CEP 85760-000 – Capanema – PR.

- c) A faixa utilizada deve apresentar diâmetro máximo inferior a $\frac{2}{3}$ da espessura da camada asfáltica.
- d) Para todos os tipos, a fração retida entre duas peneiras consecutivas não deve ser inferior a 4% do total.
- e) Um ensaio para cada 600 m² de pista

RUBENS LUIS ROLANDO SOUZA
ENGENHEIRO CIVIL
CREA RS 88.296/D



PREFEITURA DE CAPANEMA
ESTADO DO PARANÁ

MATRIZ DE RISCOS

SECRETARIA MUNICIPAL DE INFRAESTRUTURA E URBANISMO

PAVIMENTAÇÃO ASFÁLTICA

AVENIDA PARANÁ E RUA MARANHÃO

ÁREA DE INTERVENÇÃO:

16.606,39 M2

ÁREA DE PAVIMENTAÇÃO:

16.606,39 M2

	RISCO	DEFINIÇÃO	ALOCACÃO	MITIGAÇÃO
1.1	Inadequação para provimento dos serviços na qualidade, quantidade e custo	Aumento dos custos de implantação e inadequação dos serviços	Contratada	1 – Disponibilização dos elementos de anteprojeto; 2 – Responsabilidade da contratada pelas soluções de engenharia a serem adotadas; 3 – Retenção de pagamento pelo não atingimento dos níveis de serviço; 4 – Seguro de Risco de Engenharia.
1.2	Projetos com condicionantes de licenciamento ambiental	Projetos com condicionantes de licenciamento ambiental a serem cumpridos pelo Contratada	Contratada	1 - Disponibilizar o relatório de condicionantes ambientais das licenças prévia e de instalação; 2 - Disponibilizar número do processo de renovação das licenças, em trâmite no IAT-PR
1.3	Atraso na entrega dos projetos	Atraso, por ação ou omissão da Contratada, na entrega dos projetos	Contratada	1 - Continua fiscalização; 2 - Penalidades contratuais por atraso; 3 - Previsão de cláusula contratual que garanta a revisão extraordinária do contrato, para manutenção do equilíbrio econômico-financeiro
1.4	Atraso na aprovação dos projetos	Atraso injustificado da Contratante na aprovação dos projetos, sem que haja culpa do Contratada	Contratante	1 - Acompanhamento do Contratante junto aos Órgãos Públicos para liberação dos projetos; 2 - Previsão de cláusula contratual que garanta a revisão extraordinária do contrato, para manutenção do equilíbrio econômico-financeiro original.
1.5	Remoção de Interferências	Remoção de interferências urbanísticas e de infraestrutura relacionadas à execução do contrato a serem removidas/ demolidas/ remanejadas	Contratada	1 - Estudo e análise sobre as restrições urbanísticas e de infraestrutura que serão removidas/ demolidas/ remanejadas; 2 - Atuação junto a Contratante, administrações municipais e concessionárias de serviços públicos para viabilizar alterações necessárias à execução do projeto.

2- RISCOS GEOLÓGICOS OU GEOTÉCNICOS

	RISCO	DEFINIÇÃO	ALOCACÃO	MITIGAÇÃO
2.1	Risco Geológico	Acréscimo no volume de escavação, necessidade de tratamentos especiais com maior consumo de aço e/ ou concreto e/ou mudança na técnica construtiva prevista	Contratada	1 - Seguro de Risco de Engenharia.

2.2	Risco Geotécnico	Acréscimo de serviços necessários à estabilização de taludes (maior abatimento, por exemplo). Aumento do comprimento e/ou volume das fundações	Contratada	1- Seguro de Risco de Engenharia.
-----	------------------	--	------------	-----------------------------------

3- RISCOS DE CONSTRUÇÃO DE INFRAESTRUTURA				
	RISCO	DEFINIÇÃO	ALOCACÃO	MITIGAÇÃO
3.1	Alteração do cronograma físico-financeiro dos projetos de infraestrutura	Atraso no cronograma de entrega da infraestrutura existente, importando em alteração dos custos de investimento e/ou de operação assumidos	Contratada	1- Apresentação de Plano de Seguros (Seguro de Risco de Engenharia). 2 – Elaboração de cronograma detalhado de obra e caminho crítico a ser acompanhados pela fiscalização
3.2	Roubos, furtos e/ou destruição de infraestrutura e equipamentos	Roubo/furto/destruição de materiais/ infraestrutura e equipamentos	Contratada	1 - Guarda em local próprio e seguro; 2 - Contratação de vigilância e segurança privada. 3 - Contratação de seguros contra roubos e furtos
3.3	Manifestações públicas, Greves e/ou movimentos sindicais/sociais	Realização de greves e/ou manifestações que atrasem o cronograma das obras e/ou que danifiquem o patrimônio.	Contratante/ Contratada	1 - Apresentação de Plano de Seguros; 2 - Contratação emergencial de funcionários temporários; 3 - Previsão de cláusula contratual que garanta a revisão extraordinária do contrato, considerando a repartição dos custos entre o Contratante e a
3.4	Custos trabalhistas	Custos trabalhistas, decorrentes de contratação direta e indireta	Contratada	1- Avaliação completa de todos os encargos incorridos previamente à apresentação da proposta econômica no processo licitatório; 2 - Gestão dos empregados e terceiros contratados para verificação do cumprimento da legislação trabalhista; 4 - Seguro Garantia;
3.5	Impacto nos imóveis lindeiros	Dano aos imóveis lindeiros a implantação da infraestrutura	Contratada	1- Diligência na execução; 2- Seguro de Risco de Engenharia
3.6	Defeito nas novas infraestruturas, ampliadas ou construídas	Custos associados à construção, reconstrução ou reforma de obras defeituosas	Contratada	1 – Seguro de Risco de Engenharia.
3.7	Obsolescência tecnológica, falta de inovação técnica e/ou deficiência de equipamentos	Adoção de tecnologias em desacordo aos requisitos mínimos estabelecidos no anteprojeto	Contratada	1 - Avaliação das diretrizes do anteprojeto e viabilidade de sua adequação.
3.8	Mudanças tecnológicas, após aprovação do projeto executivo, não solicitadas pelo Contratante	Adoção de novas tecnologias durante a execução do contrato	Contratada	1 - Avaliação das diretrizes do anteprojeto e viabilidade de sua adequação; 2- Anuência do Poder Contratante.

3.9	Mudanças tecnológicas, após aprovação do projeto executivo, solicitadas pelo Poder Contratante	Adoção de novas tecnologias durante a execução do contrato, em razão de solicitação do Poder Contratante	Contratante	1 - Aprovação prévia da Contratada. 2 - Previsão de cláusula contratual que garanta a revisão extraordinária do contrato, para manutenção do equilíbrio econômico-financeiro original
3.10	Processos de Responsabilidade Civil	Custos relacionados a indenizações por danos decorrentes de acidentes causados durante a execução da obra e instalação dos equipamentos e outras ações de terceiros ou usuários contra a contratada	Contratada	1 - Implementação de normas de segurança e atendimento para reduzir o índice de potenciais eventos danosos; 2 - Contratação de Seguros de responsabilidade civil pelo Contratada
3.11	Aumento extraordinário dos custos dos insumos e serviços	Risco de ocorrer um aumento extraordinário nos custos dos insumos e serviços utilizados na execução das obras, em razão de fatores externos ao controle da contratada, gerando custos extraordinários ou até	Contratante	1 - Previsão de cláusula contratual que garanta a revisão extraordinária do contrato, para manutenção do equilíbrio econômico-financeiro original.
3.12	Caso fortuito e força maior	Eventos imprevisíveis ou previsíveis, mas de consequências incalculáveis, que retardam o prosseguimento e a conclusão das obras e intervenções	Contratante	1 - Apresentação de Plano de Seguros; 2- Previsão de cláusula contratual que garanta a revisão extraordinária do contrato, para manutenção do equilíbrio econômico-financeiro original.

4- RISCOS DE CONSTRUÇÃO DE INFRAESTRUTURA

	RISCO	DEFINIÇÃO	ALOCÇÃO	MITIGAÇÃO
4.1	Atraso no início da operação da via	Atraso no início das operações decorrente de atrasos na liberação de áreas, instalações de infraestrutura	Contratada	1 - Contínua fiscalização das obras; 2 - Penalidades contratuais por atraso
4.2	Problemas no sistema de operação	Ineficiências decorrentes de falhas operacionais	Contratada	1 - Contínua fiscalização dos serviços; 2 - Exigência de qualificação técnica no edital do processo licitatório;

5- RISCOS ECONÔMICOS-FINACEIROS

	RISCO	DEFINIÇÃO	ALOCÇÃO	MITIGAÇÃO
5.1	Risco de inflação	Valores contratuais afetados pela inflação, tornando a contraprestação pública insuficiente para remunerar o projeto.	Contratante	1 - Previsão de índice de reajuste anual para atualizar o valor da contraprestação pública.

5.2	Risco da taxa de juros	Alteração das taxas de juros durante a vigência do projeto poderá afetar a estrutura de preço da prestação do serviço e execução das obras	Contratada	1 - Mecanismos de proteção às oscilações (garantia de financiamento como condição para assinatura do contrato).
5.3	Risco de Indisponibilidade de financiamento	Falta de recursos próprios ou de terceiros para o empreendimento	Contratada	1 - Avaliação das possíveis estruturas de financiamento previamente à participação na licitação
5.4	Risco de Refinanciamento	Reestruturação financeira	Contratada	1 - Cláusulas no contrato que resguardecem a possibilidade de refinanciamento
5.5	Risco de inadimplência do Contratada junto às instituições financeiras	Contratada para de honrar os compromissos financeiros junto às instituições financeiras	Contratada	1 - Cláusula que assegure acesso dos financiadores ao controle da concessão para sua reestruturação.
5.6	Contraprestação pública insuficiente	Contraprestação pública insuficiente para o pagamento dos custos e despesas do contrato	Contratada	1 - Análise aprofundada sobre os riscos, custos e despesas do projeto.

6- RISCOS AMBIENTAIS E SOCIAIS				
	RISCO	DEFINIÇÃO	ALOCÇÃO	MITIGAÇÃO
6.1	Descobertas arqueológicas	Atraso e custos associados a descobertas arqueológica ou interferências com patrimônio cultural, que demandem monitoramento, resgate e salvamento	Contratante	1 – Desenvolver ações específicas para identificar a necessidade de resgate e salvamento, tornando público o estudo.
		Custos de licenciamento, transporte e exploração de novas jazidas, aumento de DMT, associados a descobertas arqueológica ou interferências com patrimônio cultural, que demandem monitoramento, resgate e salvamento	Contratada	1 - Avaliação das diretrizes e viabilidade de sua adequação/ mitigação
6.3	Mitigação/ Remediação	Áreas de Proteção Permanente (APP's) e demais áreas a serem recuperadas ou protegidos	Contratada	1 – Seguro de Risco de Engenharia;
6.4	Passivo ambiental anterior ao Contrato	Passivos e condicionantes ambientais, identificados e anteriores ao início dos serviços.	Contratada	1 - Avaliação das diretrizes e viabilidade de sua adequação/ mitigação; 2- Anuência do Contratante; 3 - Previsão de cláusula contratual estabelecendo o procedimento e as condições mínimas para revisão do projeto, obras e operação, se necessário.
		Passivos e condicionantes ambientais, desconhecidos e anteriores ao início dos serviços, desde que a contratada não tenha concorrido para seu agravamento	Contratante	1 - Elaboração de projeto para adequação/ mitigação/ remediação; 2 - Previsão de cláusula contratual estabelecendo o procedimento e as condições mínimas para revisão do projeto e responsabilidade do Contratante pelos custos adicionais.





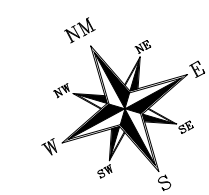

6.5	Passivo ambiental posterior ao Contrato	Apuração de passivos ambientais produzidos, por ação ou omissão do Contratada, durante a vigência do Contrato	Contratada	1 - Elaboração de projeto para adequação/ mitigação/ remediação; 2- Anuência do Contratante
-----	---	---	------------	---

7- RISCOS AMBIENTAIS E SOCIAIS				
	RISCO	DEFINIÇÃO	ALOCACÃO	MITIGAÇÃO
7.1	Intervenção por descumprimento do contrato por parte do Contratada	Intervenção em razão de descumprimento de condições contratuais pela Contratada, gerando custos adicionais	Contratada	1 - Fiscalização contínua. Procedimentos prévios à intervenção (advertências, período de cura e multas);
7.2	Rescisão Consensual	Possibilidade de rescisão contratual por acordo entre Poder Contratante e Contratada	Contratante/ Contratada	1 - Critérios e procedimentos para indenização por lucros cessantes
7.3	Anulação	Anulação do contrato por falhas de naturezas diversas e insanáveis	Contratante/ Contratada	1 - Critérios e procedimentos para indenização.
7.4	Falência da Contratada	Risco de interrupção do contrato em razão de processo de Recuperação Judicial e/ou Falência do Contratada	Contratada	1 - Mecanismo de acompanhamento periódico da situação financeira do Privado pela entidade gestora do contrato; 2 - Procedimentos preventivos que garantam a intervenção, mediante avaliação/ apuração dos índices financeiros estabelecidos nas condições de qualificação econômico-financeiras do TR. 3 - Execução do Seguro Garantia.

RUBENS LUIS ROLANDO SOUZA
 RESPONSÁVEL TÉCNICO
 ENGENHEIRO CIVIL MUNICIPAL
 MATRÍCULA Nº 1943-1
 CREA RS 88.296/D



LEGENDA

	SANTA BÁRBARA
	SÃO JOSÉ OPERÁRIO
	SANTA CRUZ
	SÃO CRISTOVÃO
	SANTO EXPEDITO
	CENTRO

Autenticidade: ME4XXS7CZZXT8E2RU - Validação pelo link: <https://capaneamaprp.scp.equipiano.com.br/7575/tramitacaoP/cessao/#/consulta-anexo-assinado/entidade/50> - Impresso por ROSELIA KRIGER BECKER PAGANI em 12/12/2025 16:24:26

PLANTA
LOCALIZAÇÕES EM RELAÇÃO AO PERÍMETRO URBANO
Sem Escala

APROVAÇÃO DO MUNICÍPIO	APROVAÇÃO DA SAÚDE PÚBLICA															
<div style="display: flex; justify-content: space-between; align-items: center; margin-bottom: 10px;"> <div style="width: 100px; text-align: center;"> PROJETO </div> <div style="width: 880px; text-align: center;"> <h2 style="margin: 0;">PROJETO LOCALIZAÇÕES EM RELAÇÃO AO PERÍMETRO URBANO</h2> </div> </div> <div style="display: flex; justify-content: space-between; align-items: center; margin-bottom: 10px;"> <div style="width: 150px; text-align: center;">  <p style="font-size: 8px; margin-top: 5px;">BRASIL CAPANEMA 1964</p> </div> <div style="width: 700px; text-align: center;"> <p style="margin: 0;">Município de Capanema - Paraná</p> <h3 style="margin: 0;">RECAPEAMENTO ASFÁLTICO EM CBUQ</h3> <p style="margin: 10px 0 0 0;">Rua Maranhão entre Avenida Independência e Rua Tambois - Bairro São Cristóvão - Capanema Pr. Avenida Paraná entre Avenida Botucaris e Rua Olímpio - Bairro São José Operário - Capanema Pr.</p> </div> <div style="width: 100px; text-align: center;"> <p style="font-size: 8px; margin: 0;">OBRA:</p> </div> </div> <div style="display: flex; justify-content: space-between; align-items: center; margin-bottom: 10px;"> <div style="width: 45%; text-align: center;"> <p style="font-size: 8px; margin: 0;">CONTEÚDO:</p> <p style="margin: 5px 0 0 0;">Planta Localização em Relação ao Perímetro Urbano</p> </div> <div style="width: 50%; border: 1px solid black; padding: 5px;"> <table style="width: 100%; border-collapse: collapse;"> <tr> <td style="width: 30%; border-bottom: 1px solid black; padding: 2px;">LOGRADOURO</td> <td style="width: 30%; border-bottom: 1px solid black; padding: 2px;">GEOREFERÊNCIA: BICO</td> <td style="width: 40%;"></td> </tr> <tr> <td style="border-bottom: 1px solid black; padding: 2px;">Nº CHACOTE</td> <td style="border-bottom: 1px solid black; padding: 2px;">Nº QLE/QUADRA</td> <td style="border-bottom: 1px solid black; padding: 2px;">SETOR</td> </tr> <tr> <td style="border-bottom: 1px solid black; padding: 2px;">-</td> <td style="border-bottom: 1px solid black; padding: 2px;">---</td> <td style="border-bottom: 1px solid black; padding: 2px;"></td> </tr> <tr> <td colspan="2" style="border-bottom: 1px solid black; padding: 2px;">BARRIO/LOCALIDADE</td> <td style="border-bottom: 1px solid black; padding: 2px;">DESENHISTA</td> </tr> <tr> <td colspan="2" style="border-bottom: 1px solid black; padding: 2px;">Perímetro Urbano</td> <td style="border-bottom: 1px solid black; padding: 2px;">(VANDREO CESAR MALINSKI)</td> </tr> </table> </div> </div> <div style="display: flex; justify-content: space-between; align-items: center; margin-bottom: 10px;"> <div style="width: 35%; text-align: center;"> <p style="font-size: 8px; margin: 0;">RESPONSÁVEL TÉCNICO:</p> <div style="border-bottom: 1px solid black; width: 100%; height: 20px; margin: 5px 0;"></div> <p style="margin: 0;">RUBENS L. R. SOUZA</p> <p style="font-size: 8px; margin: 0;">CREA RS-88296-D</p> <p style="font-size: 8px; margin: 0;">ENGENHEIRO CIVIL E DE SEGURANÇA DO TRABALHO</p> </div> <div style="width: 15%; text-align: center;"> <p style="font-size: 8px; margin: 0;">ÁREA TOTAL:</p> <p style="margin: 0;">16 558,89m²</p> </div> <div style="width: 15%; text-align: center;"> <p style="font-size: 8px; margin: 0;">ESCALA:</p> <p style="margin: 0;">Indicada</p> </div> <div style="width: 15%; text-align: center;"> <p style="font-size: 8px; margin: 0;">DATA:</p> <p style="margin: 0;">Ago/2025</p> </div> <div style="width: 20%; text-align: center;"> <p style="font-size: 8px; margin: 0;">FRANCHA:</p> </div> </div> <div style="display: flex; justify-content: space-between; align-items: center; margin-top: 10px;"> <div style="width: 45%;"></div> <div style="width: 50%; text-align: center;"> <h1 style="font-size: 48px; margin: 0;">ÚNICA</h1> </div> </div>		LOGRADOURO	GEOREFERÊNCIA: BICO		Nº CHACOTE	Nº QLE/QUADRA	SETOR	-	---		BARRIO/LOCALIDADE		DESENHISTA	Perímetro Urbano		(VANDREO CESAR MALINSKI)
LOGRADOURO	GEOREFERÊNCIA: BICO															
Nº CHACOTE	Nº QLE/QUADRA	SETOR														
-	---															
BARRIO/LOCALIDADE		DESENHISTA														
Perímetro Urbano		(VANDREO CESAR MALINSKI)														



PARANÁ
GOVERNO DO ESTADO
SECRETARIA DAS CIDADES

Governo do Estado do Paraná
Secretaria das Cidades
Rua Eurípedes Garcez do Nascimento, nº 1195 | 3º andar | Ahú CEP 80540-280 |
Curitiba | Paraná | Fone (41) 3350 – 3300 <http://www.paranacidade.org.br/>









PARANÁ
CIDADE



RELATÓRIO FOTOGRÁFICO

Município:
CAPANEMA

Projeto:
PAVIMENTAÇÃO ASFÁLTICA

	
Vista Rua Maranhão	Vista Rua Maranhão
	
Vista Rua Maranhão	Vista Rua Maranhão
	
Vista Avenida Paraná	Vista Avenida Paraná



PARANÁ
GOVERNO DO ESTADO
SECRETARIA DAS CIDADES

Governo do Estado do Paraná
Secretaria das Cidades
Rua Eurípedes Garcez do Nascimento, nº 1195 | 3º andar | Ahú CEP 80540-280 |
Curitiba | Paraná | Fone (41) 3350 – 3300 <http://www.paranacidade.org.br/>



PARANACIDADE



RELATÓRIO FOTOGRÁFICO

Município:CAPANEMA

Projeto:PAVIMENTAÇÃO ASFÁLTICA



Vista Avenida Paraná

Vista Avenida Paraná

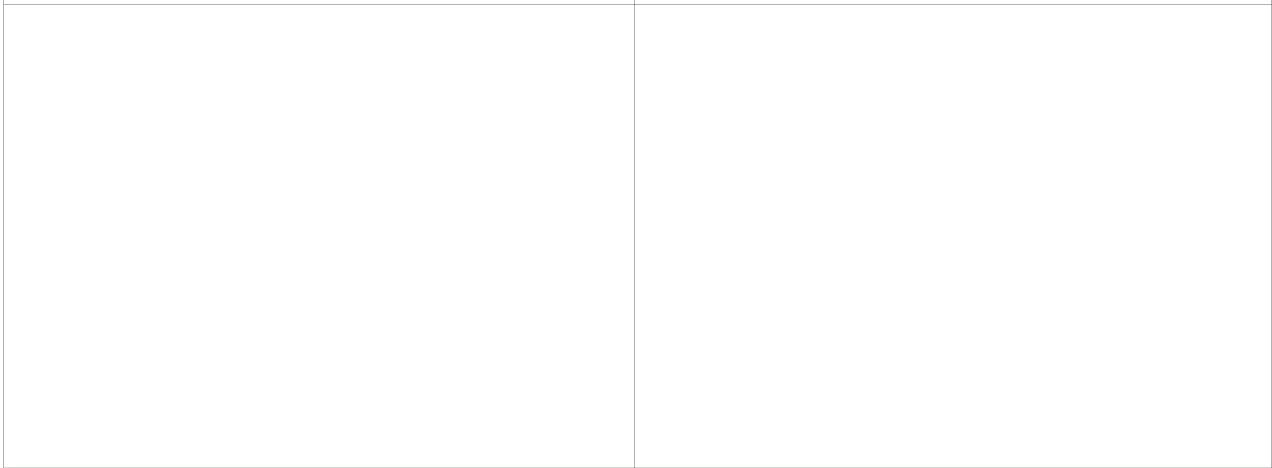



Município de Capanema - PR

INFORME DE DOTAÇÃO

ASSUNTO: Contratação Pública

OBJETO: RECAP. AVENIDA PARANÁ E MARANHÃO - PAVIMENTAÇÃO ASFÁLTICA SOBRE PEDRAS IRREGULARES DE VIAS URBANAS EM CBUQ, COM ÁREA DE 19.609,39M2, INCLUINDO SERVIÇOS PRELIMINARES, TERRAPLENAGEM, DRENAGEM, BASE E SUB BASE, REVESTIMENTO, MEIO-FIO E SARJETA, SERVIÇOS DE URBANIZAÇÃO, SINALIZAÇÃO DE TRÂNSITO, ENSAIOS TECNOLÓGICOS E PLACA DE COMUNICAÇÃO VISUAL, EM ATENDIMENTO AO SAM 55/PRIORIDADE 57 DO PARANACIDADE.

Informamos a existência de Dotação(ões) Orçamentária(s) criadas pela Lei 1901/2024 – LOA, com possibilidade de alteração previstos nos Artigos 4º e 5º da mesma Lei e com base nas diretrizes estabelecidas na Lei 1897/2024 – Lei de Diretrizes Orçamentárias, sendo os projetos/atividade em conformidade a Lei 1.783/2021 - Lei do Plano Plurianual e suas respectivas alterações, conforme abaixo para valores que eventualmente poderão ser executadas em 2025.

08 Secretaria Municipal de Viação e Obras - SEMOB					
003 Departamento Rodoviário					
15.451.1501.2409	Obras de Pavimentação e Recapeamento de Estradas Urbanas				
4.4.90.51.00.00	OBRAS E INSTALAÇÕES				
00665	E	00981	1005/03/99/01/01	Repasse SECID Conv 1114/2025 Pavimentação de Vias Urbanas	
00630	E	00000	0000/01/07/00/00	Recursos Ordinários (Livres)	
00662	E	05042	0504/99/99/00/00	Comp.Fin.Usina Baixo Iguaçu- Cta 31107-3	

Alerta-se que o presente contrato deverá ocorrer também com dotações para o exercício de 2026, ano em que ainda tramita a aprovação da Lei Orçamentária, porém tais contratações já estão previstas nas ações da Lei 1.934-2025 que Dispõe sobre o Plano Plurianual de Governo do Município de Capanema, para o período de 2026 a 2029.

A execução das despesas decorrentes desta contratação devem ser executadas respeitando os requisitos da Lei de Responsabilidade Fiscal, previstos na Lei 1897/2024 – Lei de Diretrizes Orçamentárias.

Município de Capanema, 05 de novembro de 2025

Iranice Burei Mayer

Técnica em Contabilidade

CRC - PR-036346/0-0

Assinaturas

Página: 1



Processo: 3357/2025

Data: 03/11/2025 10:40:15

Requerente: SECRETARIA MUNICIPAL DE INFRAESTRUTURA E URBANISMO -

Contato: SECRETARIA MUNICIPAL DE INFRAESTRUTURA E URBANISMO - SEINFRA

Assunto: Geral

Descrição: RECAP. AVENIDA PARANÁ E MARANHÃO - PAVIMENTAÇÃO ASFÁLTICA SOBRE PEDRAS IRREGULARES DE

Assinatura avançada realizada por: IRANICE BUREI MAYER em 06/11/2025 08:21:51.

CAPANEMA
GOVERNO DO MUNICÍPIO
Gente que Trabalha, Cidade que Cresce.

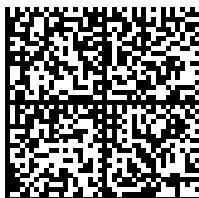

Documento assinado nos termos do Decreto Municipal nº 7.765/2025

A autenticidade deste documento pode ser validada no endereço:

<https://capanemaprscp.equipiano.com.br:7575/tramitacaoProcesso/#/consulta-anexo-assinado/entidade/50> com

o código 689b7e33-abb3-4d0b-a259-1cb2c3cb4dc2



Município de Capanema - PR
Secretaria Municipal de Logística e Contratações - SELOG
Departamento de Contratações Públicas

DESPACHO

ASSUNTO: Justificativa para adoção da inversão das fases/etapas e do modo de disputa fechado em Concorrência Pública para execução de obra.

I - Fundamentação Jurídica:

A presente decisão encontra respaldo:

a) Na Lei Federal nº 14.133/2021:

Art. 5º - estabelece os princípios que regem as contratações públicas, dentre os quais se destacam a isonomia, a seleção da proposta mais vantajosa, a eficiência, a economicidade, a segurança jurídica e o desenvolvimento nacional sustentável;

Art. 17, inciso II - admite a inversão das fases de habilitação e julgamento das propostas, desde que motivada;

Art. 53, § 3º - autoriza a Administração a definir a ordem de fases do certame conforme a conveniência e o interesse público;

Art. 56, § 1º, inciso I - prevê a utilização do modo de disputa fechado, quando o objeto puder ser avaliado de forma objetiva.

b) Na Lei Complementar Municipal nº 14/2022 (Programa Compras Capanema - Política Municipal de Contratações Públicas):

Art. 5º - reforça os princípios da legalidade, eficiência, economicidade, isonomia, proporcionalidade, publicidade, transparência e planejamento;

Arts. 12 e 14 - instituem a margem de preferência para microempresas e empresas de pequeno porte sediadas em Capanema, condicionando sua aplicação à análise documental;

Art. 21 - exige que os critérios de julgamento sejam objetivos e compatíveis com a realidade local, sendo plenamente compatível a adoção do modo fechado em obras com orçamento baseado em tabelas oficiais.

II - Fundamentação Técnica e Prática:

1. Orçamentação detalhada e objetividade:

A fase interna contemplou a elaboração de orçamento detalhado, com base em tabelas oficiais de preços unitários (SINAPI, DNIT, DER), assegurando confiabilidade e objetividade nos valores de referência. Nesse contexto, a competição por lances sucessivos não se mostra necessária, pois o objeto é plenamente avaliável de forma objetiva, justificando a adoção do modo fechado.

2. Limitação do sistema ComprasGov:

O sistema ComprasGov, atualmente, não permite a inversão das fases, pois foi estruturado para realizar a disputa de preços em modo eletrônico com julgamento prévio e habilitação posterior. Essa limitação técnica inviabiliza a utilização da forma eletrônica com inversão, impondo a adoção da forma presencial.

Nesse cenário, o uso do modo aberto (com lances sucessivos) em sessão presencial poderia gerar acirramento pessoal entre os licitantes, levando a reduções artificiais de preço motivadas por aspectos



Município de Capanema - PR
Secretaria Municipal de Logística e Contratações - SELOG
Departamento de Contratações Públicas

emocionais e não técnicos, o que compromete a exequibilidade da proposta e a segurança da execução contratual.

A adoção do modo fechado, portanto, é medida de prudência administrativa, ajustada à realidade prática do Município e às limitações sistêmicas federais.

3. Diretrizes do Programa Compras Capanema:

A Lei Complementar nº 14/2022 instituiu o Programa Compras Capanema, que tem como objetivos:

- a) fomentar o desenvolvimento econômico local, privilegiando a participação de ME/EPP sediadas em Capanema (arts. 12 e 14);
- b) assegurar contratações que sejam eficientes, céleres, planejadas e economicamente vantajosas;
- c) alinhar os procedimentos licitatórios à capacidade institucional do Município e às peculiaridades locais.

A habilitação prévia é condição essencial para dar efetividade a essa política pública, pois somente com a análise documental inicial é possível aplicar corretamente a margem de preferência às ME/EPP locais. Se a habilitação fosse posterior, haveria tumulto processual e inviabilidade de aplicação dessa vantagem, frustrando o objetivo do Programa Compras Capanema.

4. Realidade institucional e histórico do Município:

O Município de Capanema é de pequeno porte e não dispõe de estrutura administrativa robusta para fiscalizar e sancionar empresas inabilitadas ou que apresentem propostas inexequíveis.

O histórico demonstra que, embora o número de participantes seja baixo (não prejudicando a celeridade da habilitação prévia), há frequentes casos de inabilitação/desclassificação/inexequibilidade que atrasaram ou comprometeram certames anteriores.

Assim, a habilitação prévia e o modo fechado reduzem riscos de atrasos, litígios, paralisações e aditivos contratuais, trazendo maior segurança para a Administração e para a sociedade.

5. Vantajosidade para o Município:

A adoção da inversão de fases e do modo fechado:

- a) garante que apenas licitantes aptos disputem a proposta;
- b) evita reduções artificiais de preço, assegurando maior exequibilidade contratual;
- c) viabiliza a efetiva aplicação da política pública municipal de incentivo às ME/EPP locais;
- d) assegura maior segurança jurídica e eficiência administrativa;
- e) preserva o interesse público ao selecionar a proposta mais vantajosa em termos técnicos e econômicos, não apenas a de menor preço nominal.

III - Conclusão:

Diante de todo o exposto, a adoção da inversão das fases/etapas, com a habilitação prévia, e do modo de disputa fechado:

- a) está plenamente amparada nos arts. 5º, 17, II, 53, § 3º e 56, § 1º, I da Lei Federal nº 14.133/2021, bem como nos arts. 5º, 12, 14 e 21 da Lei Complementar Municipal nº 14/2022;
- b) encontra respaldo nas diretrizes do Programa Compras Capanema, que busca fomentar o desenvolvimento local, garantir eficiência e segurança nas contratações e alinhar o procedimento à realidade institucional do Município;

**Município de Capanema - PR**

Secretaria Municipal de Logística e Contratações - SELOG
Departamento de Contratações Públicas

c) constitui medida de prudência e planejamento, em conformidade com os padrões de fundamentação exigidos pelos Tribunais de Contas, pois assegura a vantajosidade da contratação, a eficiência processual, a segurança jurídica e a efetividade da política pública municipal.

d) Assim, justifico a indicação e a adoção da inversão da etapa de habilitação e do modo de disputa fechado para a presente Concorrência Pública.

e) Dito isso, encaminho os autos à PGM, com o propósito de realizar a análise técnica e viabilidade jurídica das informações aqui levantadas, com a emissão do respectivo parecer técnico. Após, caso viável juridicamente, confeccione o Edital e retorne os autos para tramitação de praxe.

Município de Capanema, Estado do Paraná:, *datado e assinado eletronicamente.*

Roselia Kriger Becker Pagani

Agente de Contratação



Município de Capanema - PR

EDITAL DA CONCORRÊNCIA Nº xx/2025

“PROGRAMA COMPRAS CAPANEMA” Lei Complementar Municipal nº 14/2022 (LCM 14/22)

O **MUNICÍPIO DE CAPANEMA**, Estado do Paraná, inscrito no CNPJ sob nº 75.972.760/0001-60, sediado à Av. Gov. Pedro Viriato Parigot de Souza, nº 1.080, centro, Capanema, Estado do Paraná, por intermédio do Excelentíssimo Prefeito Municipal, o Sr. Neivor Kessler, torna pública a realização deste processo de contratação.

1. DISPOSIÇÕES GERAIS DESTES PROCESSO DE CONTRATAÇÃO

1.1. ORGÃO(S) INTERESSADO(S):

- 1.1.1. Órgão Municipal responsável pela despesa: Secretaria Municipal de Viação e Obras-SEMOB
- 1.1.2. Órgão Municipal responsável pelo projeto e fiscalização: Secretaria Municipal de Infraestrutura e Urbanismo - SEINFRA.
- 1.1.3. Órgão Estadual/Federal concedente/repassador da verba: SAM 55/PRIORIDADE 57 DO PARANACIDADE

1.2. OBJETO RESUMIDO:

- a) **Objeto:** PAVIMENTAÇÃO ASFÁLTICA SOBRE PEDRAS IRREGULARES DE VIAS URBANAS EM CBUQ, COM ÁREA DE 19.609,39M2, LOCALIZADOS NA AV. PARANÁ E RUA MARANHÃO, INCLUINDO SERVIÇOS PRELIMINARES, TERRAPLENAGEM, DRENAGEM, BASE E SUB BASE, REVESTIMENTO, MEIO-FIO E SARJETA, SERVIÇOS DE URBANIZAÇÃO, SINALIZAÇÃO DE TRÂNSITO, ENSAIOS TECNOLÓGICOS E PLACA DE COMUNICAÇÃO VISUAL, EM ATENDIMENTO AO SAM 55/PRIORIDADE 57 DO PARANACIDADE
- b) **Local da obra:** AV. PARANA E RUA MARANHÃO, no Município de Capanema/PR.
- c) **Prazo de execução da obra:** 06 meses, conforme o cronograma físico-financeiro previsto no Projeto Básico.
- d) **Vigência do contrato:** Serviços contratados por escopo (obrigação de resultado).
- f) **Capital social mínimo:** 10% do valor total da obra.
- g) **Garantia de execução do contrato:** 5% do valor total da obra.

- 1.3. **VALOR MÁXIMO ESTIMADO DA CONTRATAÇÃO:** R\$ 2.227.444,95 (dois milhões, duzentos e vinte e sete mil, quatrocentos e quarenta e quatro reais e noventa e cinco centavos).

- 1.4. **MODALIDADE:** Concorrência.

- 1.5. **FORMA DA LICITAÇÃO:** Presencial.

- 1.6. **CRITÉRIO DE JULGAMENTO:** Menor preço global.

- 1.7. **MODO DE DISPUTA:** Fechado-Aberto-Fechado.

- 1.8. **REGIME DE EXECUÇÃO/SISTEMA:** Empreitada por preço global.

- 1.9. **PARTICIPAÇÃO:** Ampla concorrência.

- 1.10. **ADMITE SUBCONTRATAÇÃO:** SIM. Segue a relação das partes da obra que poderão ser subcontratadas, de acordo com o Projeto Básico:

- a) XXXXXXXXXXXX
- b) XXXXXXXXXXXX
- c) XXXXXXXXXXXX

- 1.11. **MARGEM DE PREFERÊNCIA PARA SUBCONTRATAÇÃO DE ME/EPP LOCAL:** SIM.

- 1.12. **DATA, HORA E LOCAL DA ABERTURA DA SESSÃO PÚBLICA:**

xx/xx/20xx às xxhxxmin



Município de Capanema - PR

Local da sessão pública: Sala de sessões públicas da SELOG, localizada na Av. Pedro Viriato Parigot de Souza, 1.080, no Paço Municipal.

OBS.: A sessão pública presencial será gravada em áudio e vídeo e poderá ser transmitida ao vivo.

- 1.13. LEGISLAÇÃO APLICÁVEL:** O certame deverá ser processado e julgado em conformidade com as disposições deste Edital e seus Anexos, da Lei Complementar Municipal nº 14/2022 e, de forma subsidiária, a Lei nº 14.133/2021 e a Lei Complementar nº 123/2006.
- 1.14. ORDEM DAS ETAPAS DA FASE EXTERNA DESTA LICITAÇÃO:**
- 1.14.1.** Nos termos do art. 17, inciso II, e do art. 53, § 3º, da Lei Federal nº 14.133/2021, bem como em conformidade com os arts. 5º, 12, 14 e 21 da Lei Complementar Municipal nº 14/2022 (Programa Compras Capanema - Política Municipal de Contratações Públicas), com base na documentação constante no processo de contratação, a presente Concorrência Pública adota:
- a inversão das etapas procedimentais;
 - o modo de disputa fechado, em que cada licitante apresentará proposta sigilosa, única e irretratável, sem possibilidade de novos lances após a divulgação das propostas.
- 1.14.2.** A sequência procedimental das etapas da presente licitação seguirá a seguinte ordem:
- de habilitação;
 - de apresentação de propostas;
 - de julgamento;
 - de negociação;
 - recursal;
 - de homologação.

2. DO OBJETO

- 2.1.** O resumo do objeto está descrito no subitem 1.2 deste Edital e a descrição pormenorizada do objeto encontra-se no Projeto Básico anexo a este Edital.
- 2.2.** A obra deverá ser executada em conformidade com o projeto básico e seus anexos, especificações técnicas, memoriais e demais documentos que integram a fase interna do processo de contratação, não sendo admitida qualquer alteração ou substituição dos materiais e técnicas empregadas na execução da obra sem a anuência prévia e expressa do órgão competente.
- 2.3.** O Edital, os seus Anexos, o Projeto Básico e seus anexos poderão ser acessados por meio da Internet no seguinte endereço eletrônico:
<https://www.capanema.pr.gov.br/transparencia/adm/licitacoes/licitacao/concorrencia>
- 2.4.** As informações administrativas relativas a este Edital poderão ser obtidas junto ao Departamento de Contratações Públicas, pelo telefone nº (46) 3552-1321, ramal 222.
- 2.5.** As questões estritamente técnicas referentes ao objeto desta contratação serão prestadas pela SEINFRA.
- 2.5.1.** A SEINFRA disponibilizará, **no prazo de 24h e em formato editável**, os arquivos solicitados da pasta técnica do objeto da presente licitação (anexos do Projeto Básico), mediante solicitação formal do licitante, a ser encaminhada ao e-mail institucional do Fiscal Técnico da presente contratação, conforme informações contidas no Projeto Básico anexo a este Edital.

3. DA IMPUGNAÇÃO AO EDITAL E DO PEDIDO DE ESCLARECIMENTO

- 3.1.** Qualquer pessoa, física ou jurídica, é parte legítima para solicitar esclarecimentos ou providências em relação ao presente Edital, ou, ainda, para fins de **impugnação ao Edital e/ou seus anexos**, desde que o faça com antecedência de até **3 (três) dias úteis**, da data fixada para a abertura da sessão pública do certame.
- 3.1.1.** As impugnações ao Edital deverão ser dirigidas ao(à) Agente de Contratação e encaminhadas, até às 23h59min. da data limite, por e-mail, no endereço eletrônico: licitacao@capanema.pr.gov.br
- 3.1.2.** Caberá ao(à) Agente de Contratação, auxiliado pelos responsáveis pela elaboração deste Edital e seus anexos, decidir sobre a impugnação no prazo de até 3 (três) dias úteis, contados da data de recebimento da impugnação, limitado ao último dia útil anterior à data da abertura do certame;
- 3.1.3.** O(A) Agente de Contratação deverá decidir sobre a impugnação antes da abertura do certame.
- 3.1.4.** Quando o acolhimento da impugnação implicar alteração do Edital capaz de afetar a formulação das propostas, incluindo ou excluindo requisitos ou exigências, ou que implique modificação do



Município de Capanema - PR

Termo de Referência, previamente a redesignação de nova data para a realização da sessão pública, o processo será encaminhado à Procuradoria-Geral do Município, para emissão de parecer.

- 3.1.5. A impugnação deverá, obrigatoriamente, estar acompanhada de CPF ou RG, em se tratando de pessoa física, e de CNPJ, em se tratando de pessoa jurídica (por documento original ou cópia autenticada), bem como do respectivo ato constitutivo e procuração, na hipótese de procurador, que comprove que o signatário, efetivamente, representa e possui poderes de representação da impugnante.
- 3.2. Os pedidos de **esclarecimentos** referentes a este processo de contratação deverão ser dirigidas ao(à) Agente de Contratação e encaminhadas, até às 23h59min., **do terceiro dia que anteceder** a data designada para abertura da sessão pública, por e-mail, no endereço eletrônico: licitacao@capanema.pr.gov.br
 - 3.2.1. O(A) Agente de Contratação responderá aos pedidos de esclarecimentos no **prazo de dois dias úteis**, contado da data de recebimento do pedido, e poderá requisitar subsídios aos responsáveis pela elaboração do edital e dos anexos.
- 3.3. As impugnações e pedidos de esclarecimentos não suspendem os prazos previstos no certame.
 - 3.3.1. A concessão de efeito suspensivo à impugnação é medida excepcional e deverá ser motivada pelo(a) Agente de Contratação, nos autos do processo.
 - 3.3.2. As respostas aos pedidos de esclarecimentos serão divulgadas pelo sistema e vincularão os licitantes e a Administração.

4. DAS CONDIÇÕES PARA PARTICIPAÇÃO NESTE PROCESSO DE CONTRATAÇÃO

- 4.1. Poderão participar deste processo de contratação o licitante cujo ramo de atividade previsto no seu ato constitutivo ou documento equivalente seja compatível com o objeto do presente processo de contratação, desde que cumpra todos os requisitos e condições previstos neste Edital, Projeto Básico (PB), Termo de Referência (TR), Estudo Técnico Preliminar (ETP), Anteprojeto (AP) e demais anexos desses instrumentos, se houver.
 - 4.1.1. Somente poderão participar deste certame os licitantes que se enquadrarem nos critérios estabelecidos no **subitem 1.9** deste Edital.
 - 4.1.2. **Participação de ME/EPP:** Independentemente do disposto no **subitem 1.9** deste Edital, será concedido **tratamento favorecido para as microempresas (ME) e empresas de pequeno porte (EPP)**, nos limites previstos da Lei Complementar nº 123/2006 e, especialmente, na Lei Complementar Municipal nº 14/2022.
 - 4.1.2.1. Não serão aplicáveis tais benefícios às MEs e EPPs licitantes, em se tratando de contratação de obras e serviços de engenharia, quando o valor estimado da licitação for superior à receita bruta máxima admitida para fins de enquadramento como EPP.
 - 4.1.2.2. A obtenção dos benefícios fica limitada às MEs e EPPs que, no ano-calendário de realização da licitação, ainda não tenham celebrado contratação(ões) com a Administração Pública, cujos valores já faturados, somados ao montante que certamente será faturado, no respectivo ano-calendário, não extrapolem a receita bruta máxima admitida para fins de enquadramento como EPP.
 - 4.1.2.3. Estende-se a análise do disposto no **subitem 4.1.2.2** para fins de aplicação dos benefícios da margem de preferência **aos licitantes que indicarem a subcontratação de MEs e EPPs locais**, permitindo-se a realização de diligência para aferir se a ME/EPP que será subcontratada não irá extrapolar a receita bruta máxima admitida para fins de enquadramento como EPP com o valor da subcontratação desta licitação.
 - 4.1.2.4. Para os fins dos subitens **4.1.2.2** e **4.1.2.3**, não serão somados como montante que certamente será faturado no respectivo ano-calendário, os valores indicados nas contratações públicas que adotarem o sistema de registro de preços.
 - 4.1.2.5. Nas contratações com prazo de vigência superior a 1 (um) ano, será considerado o valor anual do contrato.
 - 4.1.2.6. Como **requisito para a participação de ME ou EPP** neste certame, deverá ser comprovada sua condição, mediante apresentação, juntamente com os documentos de habilitação, de:



Município de Capanema - PR

- a) Declaração escrita (cf. Modelo do Anexo 4 deste Edital), sob as penas da lei, de que cumpre os requisitos legais de qualificação da condição de microempresa, de empresa de pequeno porte ou microempreendedor individual, estando apto a usufruir dos benefícios previstos nos art. 42 a art. 49 da Lei Complementar Federal n.º 123, de 2006;
- b) Demonstração do Resultado do Exercício - DRE, a que se refere a NBC TG 1002, de 2021, do Conselho Federal de Contabilidade - CFC, ou outra norma que vier a substituir.

4.1.2.7. Para usufruir do **tratamento favorecido às MEs e EPPs locais**, em razão do Programa Compras Capanema (LCM 14/22), o licitante apresentará, juntamente com a documentação de habilitação, a Licença (Álvara) de Funcionamento, certidão ou outro documento válido que comprove que o licitante possui sede ou unidade de atendimento no Município de Capanema, no ramo do objeto da contratação, há, pelo menos, um ano, considerando a data da sessão pública. O(s) documento(s) apresentado(s) para essa finalidade deverá(ão) comprovar tanto que a sede do licitante quanto o ramo de atividade empresarial cumprem o requisito temporal, permitindo a apresentação do histórico de alvarás emitido pela Receita Municipal ou as alterações do ato constitutivo/contrato social/CCMEI para o cumprimento da exigência.

4.1.3. Participação de Consórcio: FORMTEXT Poderão participar desta Concorrência empresas reunidas em consórcio, de modo a permitir que as empresas especializadas somem esforços e conhecimento técnico para a correta execução do objeto.

4.1.3.1. Tratando-se de licitantes reunidos em consórcio, serão observadas as seguintes exigências:

- 4.1.3.1.1.** A empresa líder deverá ser nacional e de maior participação no Consórcio. No caso de participações iguais, a líder deverá ser a consorciada de maior Capital Social.
- 4.1.3.1.2.** A empresa consorciada não poderá participar da mesma licitação isoladamente ou em outra formação de consórcio;
- 4.1.3.1.3.** No caso de consórcio entre empresas brasileiras e estrangeiras, a liderança caberá obrigatoriamente à empresa brasileira, respeitada a alínea "f", do subitem a seguir.
- 4.1.3.1.4.** A constituição do Consórcio será feita por Comprovação do compromisso, público ou particular, de constituição do Consórcio, subscrito pelos consorciados, incluindo os seguintes itens:
 - a) Designação do Consórcio e sua composição;
 - b) Finalidade do Consórcio;
 - c) Prazo de duração do Consórcio, que deve coincidir, no mínimo, com o prazo contratual, acrescido de 03 (três) meses, bem como o endereço do Consórcio e o foro competente para dirimir eventuais demandas entre as partes;
 - d) Definição das obrigações e responsabilidades de cada consorciada e das prestações específicas (participação em percentual do valor total), em relação ao objeto da licitação;
 - e) Compromisso expresso de que cada consorciado responderá por todos os atos do consórcio, sendo obrigatória a assinatura do contrato com o Município contratante por todos os consorciados;
 - f) Indicação da empresa líder, responsável pelo consórcio, que será sua única representante perante o Município contratante, com quem, por meio da pessoa do seu representante legal, serão mantidos todos os entendimentos relativos à licitação e ao contrato, devendo atender as condições de liderança fixadas no edital;
 - g) Designação do representante legal do consórcio;



Município de Capanema - PR

- h) Compromisso das consorciadas de que não terão a sua constituição ou composição alteradas ou modificadas, sem a prévia e expressa anuência do Município contratante, até o cumprimento do objeto da licitação, mediante termo de recebimento, observado o prazo de duração do consórcio, definido na alínea “c”, supra;
- i) Compromisso expresso das consorciadas de que apresentarão, antes da assinatura do eventual termo do contrato decorrente da licitação, o instrumento de constituição do consórcio, arquivado no registro do comércio local de sua sede ou o registro no cartório de Títulos e Documentos, conforme a natureza das pessoas consorciadas;
- j) Que cada consorciado apresente a documentação relacionada no item DA HABILITAÇÃO deste edital, e suas subdivisões, admitindo-se, para efeito de qualificação técnica, o somatório dos quantitativos de cada consorciado.

4.1.3.1.5. Será exigido do consórcio o acréscimo de 10% (dez por cento) sobre o valor exigido de licitante individual para a habilitação econômico-financeira.

4.2. Não poderão participar desta licitação os interessados:

- a) proibidos de participar de licitações e celebrar contratos administrativos, em decorrência de sanção de impedimento ou de inidoneidade que lhes foi imposta por qualquer órgão público, de qualquer ente federado;
- b) estrangeiros que não tenham representação legal no Brasil com poderes expressos para receber citação e responder administrativa ou judicialmente;
- c) que se enquadrem nas vedações previstas no art. 281 da LCM nº 14/22;
- d) que estejam sob falência, em processo de dissolução ou liquidação;
- e) que não atendam às condições deste Edital e seu(s) anexo(s);
- f) pessoas jurídicas que não cumpram as condições indicadas no subitem 4.1 deste Edital;
- g) Organizações da Sociedade Civil de Interesse Público - OSCIP, atuando nessa condição;
- h) Autor do anteprojeto, do projeto básico ou do projeto executivo, pessoa física ou jurídica;
- i) Empresa, isoladamente ou em consórcio, responsável pela elaboração do projeto básico ou do projeto executivo, ou empresa da qual o autor do projeto seja dirigente, gerente, controlador, acionista ou detentor de mais de 5% (cinco por cento) do capital com direito a voto, responsável técnico ou subcontratado.

4.2.1. Será admitida participação de **empresas em recuperação judicial**, desde que consiga demonstrar a capacidade econômica da empresa licitante, sendo exigível, para fins de **qualificação econômico-financeira**, no mínimo, os seguintes documentos:

- a) **balanço patrimonial**, demonstração de resultado de exercício e demais demonstrações contábeis dos 2 (dois) últimos exercícios sociais, acompanhada de declaração, assinada por profissional habilitado da área contábil, que ateste que a empresa possui os índices econômicos adequados e capacidade financeira para cumprir com as obrigações previstas neste edital e anexos, relacionadas com a execução do objeto da contratação e eventuais garantias;
- b) **certidão/alvará judicial** ou documento equivalente emitido pela instância judicial competente, que certifique que a interessada está apta econômica e financeiramente a participar de procedimento licitatório (**não sendo admissível apenas a certidão de homologação/deferimento da recuperação judicial**).

4.3. As vedações indicadas na **alínea “a” do subitem 4.2** também são aplicadas:

- a) ao licitante que atue em substituição a outra pessoa, física ou jurídica, com o intuito de burlar a efetividade da sanção a ela aplicada, inclusive a sua controladora, controlada ou coligada, desde que devidamente comprovado o ilícito ou a utilização fraudulenta da personalidade jurídica do licitante;
- b) à pessoa jurídica licitante que possua como sócio, administrador ou não, a mesma pessoa física que seja sócia-administradora, ou sócia majoritária, ou sócia exclusiva da pessoa jurídica declarada inidônea ou que for impedida de licitar com a Administração Pública de qualquer ente federado;



Município de Capanema - PR

- c) à pessoa jurídica licitante que possua como sócio, administrador ou não, o cônjuge, o companheiro ou os filhos do sócio-administrador, ou do sócio majoritário, ou do sócio exclusivo da pessoa jurídica declarada inidônea ou que for impedida de licitar com a Administração Pública de qualquer ente federado.

4.4. Como requisitos para participação neste processo de contratação, o licitante apresentará as seguintes **DECLARAÇÕES** (cf. Modelo do Anexo 3 deste Edital) juntamente com a documentação de habilitação:

- a) de ciência e de concordância do licitante com as condições contidas no Edital e seus anexos, de que cumpre plenamente os requisitos de habilitação definidos no Edital e anexos;
- b) de ciência e de concordância do licitante com as obrigações e regras de execução, de fiscalização, de medição, de recebimento e de pagamento previstas no Edital e anexos, assumindo a responsabilidade de cumpri-las e de exigir o seu cumprimento;
- c) de que o licitante não emprega menores de 18 (dezoito) anos em trabalho noturno, perigoso ou insalubre; de que não emprega menores de 16 (dezesesseis) anos; de que caso o licitante empregar menores de 16 (dezesesseis) anos, estes estão contratados na condição de jovem aprendiz, nos termos do artigo 7º, inciso XXXIII, da Constituição Federal;
- d) de que o licitante e os seus sócios e/ou administradores não se encontre(m), ao tempo do processo de contratação, impossibilitado(s) de participar da licitação/contratação em decorrência de sanção de impedimento ou de inidoneidade que lhe foi imposta por qualquer órgão público, de qualquer ente federado;
- e) de que o licitante não teve a contratação rescindida unilateralmente pela Administração Pública municipal, no âmbito do processo de contratação anterior para o mesmo objeto, independentemente do esgotamento dos recursos administrativos cabíveis, quando aplicada a medida cautelar administrativa prevista no inciso II do art. 247 da LCM 14/22;
- f) de que o licitante não mantenha vínculo de natureza técnica, comercial, econômica, financeira, trabalhista ou civil com agente político ou dirigente do órgão interessado na contratação ou com agente público que desempenhe função no respectivo processo de contratação ou que atuará na execução, controle ou fiscalização da contratação, ou que deles seja cônjuge, companheiro ou parente em linha reta, colateral ou por afinidade, até o terceiro grau;
- g) de que o licitante não integra um grupo econômico, de fato ou de direito, com outro(s) licitante(s) ou contratado(s) deste processo de contratação;
- h) de que o licitante, nos 5 (cinco) anos anteriores à divulgação do edital, não tenha sido condenado judicialmente, com trânsito em julgado, por exploração de trabalho infantil, por submissão de trabalhadores a condições análogas às de escravo ou por contratação de adolescentes nos casos vedados pela legislação trabalhista;
- i) de que inexistem fatos impeditivos para a habilitação do licitante no certame e de que não se enquadra em nenhuma das hipóteses de conflito de interesses previstas na Lei, ciente da obrigatoriedade de declarar ocorrências posteriores, durante toda a vigência da contratação;
- j) de que o orçamento e a proposta comercial apresentados pelo licitante neste processo de contratação foram elaborados de forma independente;
- k) de que o licitante não possui, em sua cadeia produtiva, empregados executando trabalho degradante ou forçado, observando o disposto nos incisos III e IV do artigo 1º e no inciso III do artigo 5º da Constituição Federal;
- l) de que **NENHUM** sócio e/ou administrador do licitante exerce cargo ou função pública impeditiva de relacionamento comercial com a Administração Pública;
- m) de que o licitante não contratará empregados com incompatibilidade com as autoridades contratantes ou ocupantes de cargos de direção ou de assessoramento, incluindo os respectivos parentes até o terceiro grau, na forma da Súmula Vinculante nº 13 do STF;
- n) de que o licitante e seus sócios não se encontram em estado de insolvência civil, em processo de dissolução ou liquidação;
- o) a ciência de que sobre o valor devido ao contratado, decorrente da presente contratação, serão retidos os valores referentes aos tributos incidentes, conforme o disposto na legislação.



Município de Capanema - PR

- p) que o licitante assegura ao Município o atendimento às obrigações legais, tanto na esfera federal, quanto estadual e municipal, ao que se refere às questões sociais e ambientais e às Normas Ambientais e Sociais do Banco Mundial, garantindo a seguridade social de seus empregados, o atendimento à Consolidação das Leis do Trabalho (CLT), o cuidado com a saúde e segurança do trabalhador, o combate ao assédio moral e sexual, além da observância e comprometimento com a conservação e preservação do meio ambiente;
- q) ciência de que as vedações indicadas nas alíneas “d”, “e” e “f” também são aplicadas:
- (i) ao licitante que atue em substituição a outra pessoa, física ou jurídica, com o intuito de burlar a efetividade da sanção a ela aplicada, inclusive a sua controladora, controlada ou coligada, desde que devidamente comprovado o ilícito ou a utilização fraudulenta da personalidade jurídica do licitante.
 - (ii) à pessoa jurídica licitante que possua como sócio, administrador ou não, a mesma pessoa física que seja sócia-administradora, ou sócia majoritária, ou sócia exclusiva da pessoa jurídica declarada inidônea ou que for impedida de licitar com a Administração Pública de qualquer ente federado;
 - (iii) à pessoa jurídica licitante que possua como sócio, administrador ou não, o cônjuge, o companheiro ou os filhos do sócio-administrador, ou do sócio majoritário, ou do sócio exclusivo da pessoa jurídica declarada inidônea ou que for impedida de licitar com a Administração Pública de qualquer ente federado.
- r) que assume total responsabilidade pelas informações prestadas e, em qualquer tempo, exime o ora contratante de quaisquer ônus civil e penal que lhe possa acarretar;
- s) que fará prova de todas as informações ora declaradas, quando necessário ou solicitado e que se compromete a apresentar a documentação original, quando for solicitada pelo Agente de Contratação, no prazo que ele estipular;
- t) que se compromete a apresentar, quando da assinatura do contrato, a certidão de registro com visto do CREA PR e/ou do CAU PR, se não for registrada no Paraná e se for vencedora da presente licitação e que, após 180 (cento e oitenta) dias do início do contrato, efetuará o seu registro no referido Conselho;
- u) que para fins do disposto no inciso IV do art. 63 da Lei Federal n.º 14.133/2021, cumpre as exigências de reserva de cargos para pessoa com deficiência e para reabilitado da Previdência Social, previstas em lei e em outras normas específicas;
- v) que atesta o atendimento à política pública ambiental de licitação sustentável, em especial que se responsabiliza integralmente com a logística reversa dos produtos, embalagens e serviços pós-consumo no limite da proporção que fornecerem ao poder público, assumindo a responsabilidade pela destinação final, ambientalmente adequada;
- w) que para fins do disposto no § 1.º do art. 63 da Lei Federal n.º 14.133/2021 a proposta compreende a integralidade dos custos para atendimento dos direitos trabalhistas assegurados na Constituição Federal, nas leis trabalhistas, nas normas infralegais, nas convenções coletivas de trabalho e nos termos de ajustamento de conduta, vigentes na data de entrega desta proposta.
- 4.5. Como **requisitos para participação** neste processo de contratação, o licitante indicará as seguintes informações:
- a) o(a) responsável legal da pessoa jurídica, a sua qualificação completa e a sua função na empresa;
 - b) e-mail, número de telefone, Whatsapp e Telegram, para que em caso de qualquer comunicação referente ao processo de contratação, bem como em caso de eventual contratação, a comunicação oficial do Município seja encaminhada de forma eletrônica;
 - c) caso altere os endereços ou números mencionados acima, o licitante deverá protocolizar pedido de alteração junto ao Município, sob pena de ser considerado como intimado;
 - d) o(a)(s) responsável(eis) para acompanhar a execução da presente contratação e todos os atos necessários ao cumprimento das obrigações assumidas, em nome do licitante.
- 4.6. Além do cumprimento do disposto nos subitens 4.1 a 4.5 acima, o interessado em participar do certame deverá estar com Credenciamento regular no Sistema de Cadastramento Unificado de Fornecedores - SICAF, conforme disposto no art. 9º da IN SEGES/MP nº 3, de 2018.



Município de Capanema - PR

- 4.6.1. As empresas não cadastradas no SICAF, que tiverem interesse em participar da presente licitação, deverão providenciar o seu cadastramento e sua habilitação de acordo com as orientações que seguem no link: <https://central.e-sicafweb.com.br/fornecedores/sicafnet.html>, até o dia útil anterior a data da sessão pública de abertura do certame.
- 4.7. A declaração falsa relativa ao cumprimento de qualquer condição, requisito de participação ou das vedações expressas neste item 4, sujeitará a exclusão do licitante do certame, a extinção do contrato, o descredenciamento, quando for o caso, sem prejuízo da aplicação das sanções previstas em Lei, neste Edital e seus anexos.

5. DA ABERTURA DA SESSÃO PÚBLICA E DO CREDENCIAMENTO

- 5.1. Considera-se o início da sessão pública a manifestação do(a) Agente de Contratação, declarando aberta a sessão pública, devendo constar na Ata o efetivo horário da abertura e a justificativa para eventual atraso.
- 5.1.1. A partir da declaração de abertura da sessão pública será iniciada a gravação em áudio e vídeo, bem como a transmissão ao vivo da sessão.
- 5.2. Logo após a abertura da sessão pública será iniciado o credenciamento dos representantes dos licitantes.
- 5.3. O Credenciamento dos representantes dos licitantes poderá ser presencial ou remoto, nos termos deste tópico.
- 5.4. Serão exigidos a seguinte documentação para o Credenciamento presencial e remoto:
- a) Carta de Credenciamento preenchida com todas as informações necessárias (cf. Modelo do Anexo 2 deste Edital);
 - b) carteira de identidade ou outro documento oficial equivalente do representante do licitante;
 - c) instrumento de procuração público ou particular que conste o representante como Outorgado e o Licitante como Outorgante;
 - d) estatuto, o contrato social ou o registro como empresário individual que ostente a competência do representante do licitante para representá-lo perante terceiros ou confira poderes ao Representante Legal/Contratual do licitante firmar procuração em nome da pessoa jurídica;
 - e) Um dos documentos indicados no subitem 5.12.2, na hipótese de credenciamento remoto.
- 5.5. O licitante ou o seu representante que não se credenciar ou não comprovar seus poderes estará impedido de apresentar documentos, formular intenção de recurso ou manifestar-se, de qualquer forma, durante a sessão.
- 5.6. Considera-se como representante do licitante qualquer pessoa habilitada, nos termos do estatuto ou contrato social, do instrumento público de procuração, ou particular com firma reconhecida, ou documento equivalente.
- 5.7. O estatuto, o contrato social ou o registro como empresário individual devem ostentar a competência do representante do licitante para representá-lo perante terceiros.
- 5.8. O instrumento de procuração público, ou particular com firma reconhecida, deve ostentar os poderes específicos para formulação de propostas e para a prática de todos os demais atos inerentes a licitações, devendo vir acompanhado dos documentos de constituição da empresa ou do registro como empresário individual.
- 5.8.1. Em atendimento a Lei Federal nº 13.726/2022, o reconhecimento de firma da assinatura no instrumento de procuração particular, poderá ser realizado perante o(a) Agente de Contratação e Equipe de Apoio, desde que apresentado, via original ou cópia autenticada em cartório, de Documento Oficial com foto e assinatura do subscrevente (Ex. Cédula de RG, CNH, Carteira de Trabalho e Previdência Social, Passaporte e Cédula de identidade Profissional), somente sendo admitido o reconhecimento da assinatura na forma grafada no documento apresentado.
- 5.8.2. No credenciamento remoto, será admitida a assinatura eletrônica dos documentos por meio do aplicativo "gov.br" ou por meio de certificado digital válido emitido em âmbito da Infraestrutura de Chaves Públicas Brasileira (ICP-Brasil), equiparando-as ao reconhecimento de firma exigido nos documentos impressos.
- 5.9. Cada credenciado poderá representar apenas um licitante.
- 5.10. Cada licitante poderá credenciar apenas um representante.
- 5.11. Do credenciamento presencial:



Município de Capanema - PR

- 5.11.1.** No local, data e horário indicados no preâmbulo deste Edital, o representante do licitante deverá apresentar-se ao(à) Agente de Contratação para efetuar seu credenciamento como participante desta licitação, munido dos documentos indicados no **subitem 5.4.**
- 5.12.** Do credenciamento remoto digital:
- 5.12.1.** Na data e até o horário indicados no preâmbulo deste Edital, o representante do licitante deverá encaminhar os documentos indicados no **subitem 5.4**, por meio de mensagem no aplicativo WhatsApp, para o seguinte número: (46) 98401-3549.
- 5.12.2.** O número do WhatsApp que encaminhar a documentação para credenciamento deve estar vinculado ao CPF do representante credenciado ou ao CNPJ do próprio licitante, cuja vinculação deverá ser comprovada no momento do credenciamento, mediante a apresentação de um dos seguintes documentos:
- a) Contrato de Prestação de Serviço de Telefonia** (Emitido pela operadora e que contenha o número de telefone, o nome do titular, e o CPF ou CNPJ vinculado);
 - b) Fatura Detalhada / Conta Telefônica** (que exiba o número da linha e o CPF/CNPJ do titular);
 - c) Comprovante de Cadastro da Anatel** ((que exiba o número ativo e em nome (CPF/CNPJs) de quem está registrado (válido apenas para linhas pré-pagas)).

6. DA APRESENTAÇÃO DOS DOCUMENTOS DE HABILITAÇÃO E DA PROPOSTA

- 6.1.** O processo de contratação tramitará no Departamento de Contratações Públicas, por meio do(a) Agente de Contratação e Equipe de Apoio.
- 6.2.** Os documentos serão produzidos por escrito, com data e local de sua realização e assinatura dos responsáveis, permitindo-se a produção e apresentação de documentos tanto em formato físico (impresso), quando em formato digital, nos termos deste Edital.
- 6.3.** Todos os documentos exigidos, quando físicos (impressos), deverão ser apresentados no original ou por qualquer processo de cópia reprográfica autenticada ou em publicação de órgão da imprensa, na forma da lei, ou ainda, por meio de cópia acompanhada do original para autenticação pelo(a) Agente de Contratação ou por membro da equipe de apoio.
- 6.4.** A prova de autenticidade de cópia de documento público ou particular poderá ser feita perante a Agente de Contratação ou membros da Equipe de Apoio, mediante apresentação de original ou de declaração de autenticidade por advogado, sob sua responsabilidade pessoal.
- 6.4.1.** O reconhecimento de firma somente será exigido quando houver dúvida de autenticidade, salvo imposição legal.
- 6.5.** Todos os **documentos físicos (impressos)** apresentados pelo licitante **deverão estar subscritos, de forma mecânica**, por seu representante legal ou procurador, com identificação clara do subscritor.
- 6.5.1.** Na hipótese de o licitante incluir em algum envelope um documento que originalmente foi emitido em formato digital, com assinatura eletrônica, o(a) Agente de Contratação e Equipe de Apoio, de ofício ou por provocação de qualquer interessado, poderá requisitar que o licitante encaminhe, por meio digital (e-mail ou WhatsApp), durante a sessão pública, o documento originalmente digital, para conferir a sua autenticidade e integridade.
- 6.6.** Será admitida a assinatura eletrônica dos documentos digitais por meio do aplicativo “gov.br” ou por meio de certificado digital válido emitido em âmbito da Infraestrutura de Chaves Públicas Brasileira (ICP-Brasil), equiparando-as ao reconhecimento de firma exigido nos documentos impressos.
- 6.7.** Os documentos digitais que exijam assinatura do licitante ou do seu representante devem ser assinados eletronicamente, sendo vedada a apresentação de documentos assinados fisicamente pelo licitante e, posteriormente, apenas digitalizados, com exceção de documentos que, na sua origem e época de confecção (desde o nascedouro) o sejam e que tenham algum tipo de confirmação de autenticidade da(s) assinatura(s) afixada(s).
- 6.7.1.** O arquivo digital dos documentos das contratações, públicos ou privados, que forem assinados digitalmente ou eletronicamente, deverão ser armazenados no banco de dados digital de cada processo de contratação, a fim de permitir o controle da validade e eficácia das assinaturas, bem como da autenticidade e da integridade dos documentos.



Município de Capanema - PR

- 6.8.** No presente processo de contratação, o licitante poderá optar por apresentar a sua documentação em formato exclusivamente físico (impresso), formato exclusivamente digital ou formato híbrido, na forma deste Edital.
- 6.8.1.** O licitante indicará a opção escolhida na Carta de Credenciamento, dentre as seguintes:
- a) Exclusivamente físico (documentos impressos e inseridos nos envelopes nº 01, 02 e 03);
 - b) Exclusivamente digital (documentos digitais inseridos no SICAF);
 - c) Exclusivamente digital (documentos digitais encaminhados via sistema do Município);
 - d) Híbrido (parte dos documentos impressos e inseridos nos envelopes nº 01, 02 e 03 e a outra parte dos documentos digitais inseridos no SICAF);
 - e) Híbrido (parte dos documentos digitais encaminhados via sistema do Município e a outra parte dos documentos digitais inseridos no SICAF).
- 6.8.1.1.** Caso **não seja indicada a opção** na Carta de Credenciamento do licitante, somente será admitida a apresentação de toda a documentação por meio exclusivamente físico (documentos impressos e inseridos nos envelopes nº 01, 02 e 03).
- 6.8.1.2.** Caso **seja indicada a opção** na Carta de Credenciamento do licitante, não será admitida a apresentação de qualquer documento de forma diversa da escolhida.
- 6.8.1.3.** Se houver **conflito de informações** entre documentos físicos e digitais, serão consideradas as informações contidas nos documentos físicos apresentados pelo licitante.
- 6.8.1.4.** Se houver **conflito de informações** entre documentos digitais encaminhados pelo sistema do Município e os documentos digitais inseridos no SICAF, serão consideradas as informações contidas nos documentos encaminhados pelo licitante via sistema do Município.
- 6.9. Regras de apresentação dos documentos físicos (impressos).**
- 6.9.1.** Caso o licitante opte por apresentar a documentação em formato físico (impresso), eles deverão ser organizados em envelopes de acordo com a documentação de **(i)** habilitação do licitante; **(ii)** da documentação de habilitação de habilitação da(s) ME/EPP(s) que será(ão) subcontratada(s); e **(iii)** da proposta de preços, os quais deverão estar separados, fechados (lacrados) e rubricados no fecho, opacos, contendo em suas partes externas e frontais, em caracteres destacados, os seguintes dizeres:

ENVELOPE Nº 1

DOCUMENTAÇÃO DE HABILITAÇÃO DO LICITANTE
MUNICÍPIO DE CAPANEMA/PR
CONCORRÊNCIA Nº XX/202X
(RAZÃO SOCIAL DO LICITANTE)
CNPJ Nº XXXX

ENVELOPE Nº 2

DOCUMENTAÇÃO DE HABILITAÇÃO DA(S) ME/EPP(S) QUE SERÁ(ÃO) SUBCONTRATADA(S)
MUNICÍPIO DE CAPANEMA/PR
CONCORRÊNCIA Nº XX/202X
(RAZÃO SOCIAL DO LICITANTE)
CNPJ Nº XXXX
+
(RAZÃO SOCIAL DA ME/EPP)
CNPJ Nº XXXX

ENVELOPE Nº 3

PROPOSTA DE PREÇOS
MUNICÍPIO DE CAPANEMA/PR
CONCORRÊNCIA Nº XX/202X
(RAZÃO SOCIAL DO LICITANTE)



Município de Capanema - PR

CNPJ Nº XXXX

- 6.9.2.** Os envelopes lacrados contendo as propostas de preços e documentos de habilitação deverão ser protocolados no Protocolo-Geral do Município (hall de entrada do Paço Municipal) até a hora marcada para abertura da sessão pública.
- 6.9.3. É vedado ao licitante protocolar mais de um envelope nº 03, sob pena de exclusão do certame.**
- 6.9.3.1.** Para ser protocolado, o envelope nº 03 deverá estar lacrado, não sendo possível substituir ou inserir novos documentos no envelope nº 03 após o seu Protocolo.
- 6.9.3.2.** Os Agentes públicos responsáveis pelo Protocolo-Geral do Município serão informados e treinados pelos órgãos competentes para não realizar o protocolo de mais de um envelope nº 03 referente ao mesmo licitante e a não realizar o protocolo do envelope nº 03 se este não estiver devidamente lacrado.
- 6.9.3.3.** Os Agentes Públicos responsáveis pelo Protocolo-Geral do Município serão os responsáveis por transportar os envelopes de todos os licitantes até a sala de sessões da SELOG, assim que encerrado o prazo para protocolo ou ao final do protocolo do último envelope do licitante que estiver na fila, não sendo permitido que o próprio licitante permaneça com os seus envelopes após o protocolo.
- 6.9.4.** A sessão pública não será iniciada enquanto houver representantes de licitantes na fila do protocolo dos envelopes.
- 6.9.5.** Após o início da sessão, não poderão participar do certame as empresas que não tiverem os seus envelopes devidamente protocolados conforme o subitem 6.9.
- 6.9.6. É vedada a substituição, retirada ou inclusão de documentos nos envelopes nº 01, nº 02 e nº 03 após o protocolo.**
Os envelopes que não forem entregues nas condições acima estipuladas não gerarão efeitos como proposta.
- 6.10. Regras de apresentação dos documentos digitais pelo SICAF.**
- 6.10.1.** Os licitantes poderão optar por encaminhar a documentação totalmente pelo SICAF ou de maneira híbrida, nos termos deste Edital.
- 6.10.2. Caso o SICAF não admita a inclusão de algum documento** exigido neste Edital, na etapa (aba) de habilitação ou outra etapa (aba) específica, o licitante poderá anexar a documentação exigida na etapa (aba) de qualificação técnica do SICAF, a qual admite a inclusão de outros documentos não preestabelecidos pelo sistema.
- 6.10.3.** O interessado, para efeitos de habilitação eletrônica, deverá atender às condições exigidas no cadastramento no SICAF até o início oficial da sessão pública deste certame.
- 6.10.4.** É dever do licitante atualizar previamente as comprovações constantes do SICAF para que estejam vigentes na data da abertura da sessão pública, ou encaminhar, em conjunto com o envelope nº 1 ou pelo sistema do Município, a respectiva documentação atualizada, se optar pela apresentação híbrida da documentação.
- 6.10.5.** O descumprimento do subitem acima implicará a inabilitação do licitante, exceto se a consulta aos sítios eletrônicos oficiais emissores de certidões feita pelo(a) Agente de Contratação lograr êxito em encontrar a(s) certidão(ões) válida(s), conforme art. 92, II, da LCM 14/22.
- 6.11. Regras de apresentação dos documentos digitais pelo sistema do Município.**
- 6.11.1.** Os licitantes poderão optar por encaminhar a documentação totalmente pelo Sistema do Município (EQUIPLANO) ou de maneira híbrida, nos termos deste Edital, por meio do Portal Eletrônico do Município, cf. o disposto no Anexo 18 deste Edital.
- 6.11.2.** O passo a passo (manual) para a realização do protocolo da documentação via Sistema do Município (EQUIPLANO) vai no Anexo 18 deste Edital.
- 6.11.3.** O licitante deverá encaminhar a documentação até o início oficial da sessão pública deste certame.
- 6.11.4.** Os arquivos contendo a documentação poderão ser protegidos com senha(s), a critério do licitante.



Município de Capanema - PR

- 6.11.4.1.** A(s) senha(s) para a abertura dos arquivos digitais será(ão) encaminhada(s) juntamente com o Carta de Credenciamento do licitante ou via *WhatsApp*, no seguinte número: **(46) 98401-3549, durante o Credenciamento dos licitantes.**
- 6.11.4.2.** A proteção dos arquivos das propostas com senha é facultativa por parte da empresa interessada, para fins de garantia do sigilo das propostas até a data da sessão de julgamento.
- 6.11.4.3.** Caso a empresa interessada opte por proteger os seus arquivos digitais com senhas e não as encaminhar junto à Carta de Credenciamento ou para o número de WhatsApp indicado acima e até o fim do Credenciamento dos licitantes deste certame, será inabilitado, sem prejuízo da aplicação da penalidade prevista no **subitem 9.2.22 deste Edital**, caso haja algum prejuízo para o certame.
- 6.11.4.4.** Ainda, para a garantia do sigilo prévio das propostas apresentadas pelas empresas interessadas, independentemente da proteção dos arquivos das propostas por senhas, o Protocolo eletrônico realizado pelo licitante no sistema do Município será sigiloso e somente terá acesso pelo(a) Agente de Contratação, devendo ser acessado somente a partir da data e horário marcados para a abertura da sessão pública deste certame.
- 6.11.5.** Na “descrição” do protocolo eletrônico, o licitante indicará: **“Concorrência nº xx/2025 - Documentação do licitante [razão social e CNPJ]”**
- 6.11.6.** Para organização da documentação e possibilitar a racionalidade dos trabalhos da SELOG, o licitante que optar por encaminhar a sua documentação pelo Sistema do Município (EQUIPLANO), deverá adotar o seguinte Padrão de nomenclatura dos documentos digitais.
- a)** Para os documentos de habilitação:
 - 1.1. HabilitaçãoJur - [...ex. *Contrato Social consolidado...*];
 - 1.2. HabilitaçãoJur - [...ex. *Alterações do Contrato Social...*];
 - (...)
 - 1.3. HabilitaçãoFis - [...ex. *Comprovante de Inscrição e de Situação Cadastral no CNPJ...*];
 - 1.4. HabilitaçãoFis - [...ex. *Certidão negativa de tributos Federais e à Dívida Ativa da União...*];
 - (...)
 - 1.5. HabilitaçãoEco - [...ex. *Balanco patrimonial...*];
 - 1.6. HabilitaçãoEco - [...ex. *Declaração de Capacidade Operacional Financeira...*];
 - (...)
 - 1.7. HabilitaçãoTec - [...ex. *Declaração de responsabilidade técnica...*];
 - 1.8. HabilitaçãoTec - [...ex. *Certidão de Acervo Técnico - CAT...*];
 - (...)
 - b)** Para os documentos de habilitação da ME/EPP que será subcontratada:
 - 2.1. Sub.ME - [...ex. *Declaração de enquadramento - ME/EPP...*];
 - 2.2. Sub.ME - [...ex. *Demonstração do Resultado do Exercício - DRE...*];
 - 2.3. Sub.ME - [...ex. *Contrato Social consolidado...*];
 - 2.4. Sub.ME - [...ex. *Alterações do Contrato Social...*];
 - 2.5. Sub.ME - [...ex. *Histórico de alvarás emitido pela Receita Municipal...*];
 - (...)
 - c)** Para os documentos da Proposta de Preços:
 - 3.1. Proposta: [...ex. *Carta proposta de preços...*];
 - 3.2. Proposta: [...ex. *Planilha de serviços...*];
 - 3.3. Proposta: [...ex. *Cronograma físico-financeiro...*];
 - (...)
- 6.12. Das demais regras comuns.**
- 6.12.1.** A declaração falsa relativa ao cumprimento de qualquer condição sujeitará o licitante à sanções previstas neste Edital.
- 6.12.2.** O desatendimento de exigências meramente formais que não comprometam a aferição da qualificação do licitante ou a compreensão do conteúdo de sua proposta não importará seu afastamento da licitação ou a invalidação do processo.
- 6.12.3.** Até a abertura da sessão pública os licitantes poderão desistir da participação no certame.



Município de Capanema - PR

- 6.12.4. Os documentos que compõem a proposta e a habilitação dos licitantes somente serão disponibilizados para avaliação do(a) Agente de Contratação e para acesso público após o início da etapa de habilitação.
- 6.12.5. Se a licitante for a **matriz**, todos os documentos deverão estar em nome da matriz, e se for a **filial**, todos os documentos deverão estar em nome da filial, exceto aqueles documentos que, pela própria natureza, comprovadamente, forem emitidos somente em nome da matriz.
 - 6.12.5.1. Atestados de capacidade técnica ou de responsabilidade técnica podem ser apresentados em nome e com o número do CNPJ (MF) da matriz ou da filial da empresa licitante, desde que o licitante insira na documentação de habilitação documentos que atestem a relação entre matriz e filial.
- 6.12.6. Todo e qualquer documento apresentado em língua estrangeira deverá estar acompanhado da respectiva tradução para o idioma pátrio, feita por tradutor público juramentado.
- 6.12.7. Não serão aceitos documentos cujas datas e caracteres estejam ilegíveis ou rasurados de tal forma que não possam ser entendidos.
- 6.12.8. Os documentos exigidos para habilitação não poderão, em hipótese alguma, ser substituídos por protocolos, que apenas configurem o seu requerimento, não podendo, ainda, ser remetidos posteriormente ao prazo fixado.

7. DA ETAPA DE HABILITAÇÃO

- 7.1. Como condição prévia ao exame da documentação de habilitação dos licitantes, o(a) Agente de Contratação verificará o eventual descumprimento das condições de participação, especialmente quanto à existência de sanção que impeça a participação no certame ou a futura contratação, mediante a consulta aos seguintes cadastros:
 - a) SICAF;
 - b) Consulta Consolidada de Pessoa Jurídica do Tribunal de Contas da União (<https://certidoes-apf.apps.tcu.gov.br/>);
 - c) Consulta ao portal do TCE/PR quanto aos impedidos de licitar (<https://servicos.tce.pr.gov.br/TCEPR/Municipal/AIL/ConsultarImpedidos.aspx>);
 - d) CNAE (<https://cnae.ibge.gov.br/>);
 - e) Cadastro Nacional de Empresas Inidôneas e Suspensas - CEIS, mantido pela Controladoria-Geral da União ([Consulta de Sanções | Portal da Transparência do Governo Federal](#));
 - f) Cadastro Nacional de Condenações Cíveis por Atos de Improbidade Administrativa, mantido pelo Conselho Nacional de Justiça: (www.cnj.jus.br/improbidade_adm/consultar_requerido.php).
- 7.2. A consulta aos cadastros será realizada em nome da empresa licitante e também de seu sócio majoritário, por força do art. 12 da Lei nº 8.429/1992, que prevê, dentre as sanções impostas ao responsável pela prática de ato de improbidade administrativa, a proibição de contratar com o Poder Público, inclusive por intermédio de pessoa jurídica da qual seja sócio majoritário.
 - 7.2.1. Constatada a existência de sanção, o(a) Agente de Contratação reputará o licitante inabilitado, por falta de condição de participação.
- 7.3. Caso atendidas as condições de participação, a habilitação do licitante poderá ser verificada por meio do SICAF ou outro sistema eletrônico disponível, nos documentos por ele abrangidos em relação à habilitação jurídica, à regularidade fiscal e trabalhista, à qualificação econômico-financeira e qualificação técnica, quando for o caso.
- 7.4. Havendo a necessidade de envio de documentos de habilitação complementares, necessários à confirmação/esclarecimento daqueles exigidos neste certame e já apresentados, na forma do item 6 deste Edital, o licitante será convocado a encaminhá-los, em formato digital, via sistema ou e-mail, **no prazo de 2 (duas) horas**, ou outro prazo concedido pelo(a) Agente de Contratação, sob pena de inabilitação.
- 7.5. Em se tratando de microempresa (ME) ou empresa de pequeno porte (EPP), o licitante deverá apresentar toda a documentação relativa à habilitação, porém, em havendo alguma restrição na comprovação da regularidade fiscal e trabalhista, desde que atendidos os demais requisitos do Edital, a(s) empresa(s) nesta condição será(ão) declarada(s) habilitada(s) sob condição de regularização da documentação no prazo de 5 (cinco) dias úteis, prorrogáveis por igual prazo, a contar do momento em que for declarado vencedor do



Município de Capanema - PR

certame, para regularização da documentação, para pagamento ou parcelamento do débito e para emissão de eventuais certidões negativas ou positivas com efeito de certidão negativa.

7.6. A ausência de algum documento ou a não regularização da documentação no prazo estipulado implicará na inabilitação da empresa.

7.7. Documentação da etapa de habilitação exigida referente ao LICITANTE:

7.9.1. A **HABILITAÇÃO JURÍDICA:**

7.9.1.1. No caso de **empresário individual**: inscrição no Registro Público de Empresas Mercantis, a cargo da Junta Comercial da respectiva sede.

7.9.1.2. No caso de **sociedade empresária**: ato constitutivo, estatuto ou contrato social em vigor, devidamente registrado na Junta Comercial da respectiva sede, devendo apresentar o documento em sua versão consolidada E, também, todas as suas alterações.

7.9.1.3. No caso de **sociedade por ações, Cooperativas e Associações**:

- a) ata de fundação, devidamente registrada no órgão competente;
- b) estatuto social ou ato constitutivo, com a ata da assembleia que o aprovou, devidamente registrados no órgão competente, atualizado;
- c) última ata de eleição e posse de seus administradores e/ou diretoria, devidamente registrado(s) no órgão competente.

7.9.1.4. No caso de **ME ou EPP**, além do disposto nos **subitens 7.9.1.1** ou **7.9.1.2**, deverá apresentar:

- a) Certidão Simplificada da Junta Comercial da sede do licitante ou documento equivalente (ex. CCMEI);
- b) Declaração escrita (cf. Modelo do Anexo 4 deste Edital), sob as penas da lei, de que cumpre os requisitos legais de qualificação da condição de microempresa, de empresa de pequeno porte ou microempreendedor individual, estando apto a usufruir dos benefícios previstos nos art. 42 a art. 49 da Lei Complementar n.º 123, de 2006;
- c) Demonstração do Resultado do Exercício - DRE, a que se refere a NBC TG 1002, de 2021, do Conselho Federal de Contabilidade - CFC, ou outra que vier a substituir;
- d) Documento(s) a que se refere o **subitem 4.1.2.7**, quando o licitante se enquadrar nos requisitos para usufruir os benefícios do tratamento diferenciado às ME/EPPs sediadas no Município de Capanema/PR.

7.9.1.5. No caso de **Consórcio**: apresentar a documentação exigida no **subitem 4.1.3**.

7.9.2. A **REGULARIDADE FISCAL E TRABALHISTA:**

- a) Comprovante de Inscrição e de Situação Cadastral no Cadastro Nacional da Pessoa Jurídica (CNPJ), emitido pela Receita Federal do Brasil;
- b) Certidão negativa ou certidão positiva com efeitos de negativa de débitos relativos aos tributos Federais e à Dívida Ativa da União;
- c) Certidão negativa ou certidão positiva com efeitos de negativa de débitos relativos aos Tributos Estaduais da sede da pessoa jurídica;
- d) Certidão negativa ou certidão positiva com efeitos de negativa de débitos relativos aos Tributos Municipais da sede da pessoa jurídica;
- e) Certidão negativa ou certidão positiva com efeitos de negativa de débitos relativos aos Tributos do Município de Capanema, caso a sede da pessoa jurídica seja em outro Município e já possua cadastro junto ao Departamento da Receita Municipal.
- f) Certificado de Regularidade do FGTS - CRF;
- g) Certidão negativa ou certidão positiva com efeitos de negativa de Débitos Trabalhistas (CNDT);
- h) Caso o fornecedor seja considerado isento dos tributos estaduais ou municipais, relacionados ao objeto contratual, deverá comprovar tal condição mediante a apresentação de declaração da Fazenda respectiva do seu domicílio ou sede, ou outra equivalente, na forma da lei.



Município de Capanema - PR

7.9.2.1. Na hipótese de se tratar de licitante que não possua cadastro prévio junto ao Departamento da Receita Municipal de Capanema/PR, será dispensada a certidão indicada na alínea “e” do subitem 7.9.2.

7.9.3. A **QUALIFICAÇÃO ECONÔMICO-FINANCEIRA** do licitante será comprovada pelos seguintes documentos e regras:

7.9.3.1. Balanço patrimonial, com demonstração de resultado de exercício e demais demonstrações contábeis dos últimos dois exercícios sociais, já exigíveis e apresentados na forma da lei, observando-se as seguintes regras:

- a) O balanço patrimonial anual com as demonstrações contábeis, devidamente assinado por contabilista registrado no Conselho Regional de Contabilidade e o representante legal da empresa, deverá vir acompanhado dos termos de abertura e de encerramento do Livro Diário, devidamente registrados e assinados.
- b) O balanço das sociedades anônimas ou por ações deverá ser apresentado em publicação no Diário Oficial. O(s) mesmo(s) deverá(ão) ser assinado(s) por profissional da contabilidade registrado no Conselho Regional de Contabilidade.
- c) Quando a data da abertura do certame for superior ao dia 30 de abril do presente ano, somente serão aceitos os balanços dos dois anos imediatamente anteriores.
- d) Os documentos exigidos no item “b” limitar-se-ão ao último exercício no caso de a pessoa jurídica ter sido constituída há menos de 2 (dois) anos.
- e) Em caso de empresa que ainda não possua balanço patrimonial e demonstrações contábeis já exigíveis, por serem recém-constituídas, apresentação de cópia do Balanço de Abertura, devidamente registrado na Junta Comercial ou cópia do Livro Diário contendo o Balanço de Abertura, inclusive com os termos de Abertura e de Encerramento, devidamente registrados na Junta Comercial da sede ou domicílio da Licitante.

7.9.3.2. A comprovação da situação financeira da empresa, conforme **Declaração de Capacidade Operacional Financeira** (cf. Modelo do Anexo 11 deste Edital), será avaliada pelos índices de Liquidez Geral (LG), Liquidez Corrente (LC), e Solvência Geral (SG), os quais deverão ser superiores a 1 (um), obtidos por meio da aplicação das seguintes fórmulas:

LG =	Ativo Circulante + Realizável a Longo Prazo
	Passivo Circulante + Passivo Não Circulante

SG =	Ativo Total
	Passivo Circulante + Passivo Não Circulante

LC =	Ativo Circulante
	Passivo Circulante

7.9.3.2.1. Os índices deverão ser apresentados com 2 (duas) casas decimais, desprezando-se as demais.

7.9.3.2.2. Caso a empresa apresente resultado inferior ou igual a 1 (um) em qualquer dos índices de Liquidez Geral (LG), Solvência Geral (SG) e Liquidez Corrente (LC), será exigido, para fins de habilitação, **capital mínimo E patrimônio líquido mínimo, da seguinte forma:**

- a) Capital Circulante Líquido ou Capital de Giro (Ativo Circulante - Passivo Circulante) de, no mínimo, 16,66% (dezesesseis inteiros e sessenta e seis centésimos por cento) do valor estimado da contratação, tendo por base o balanço patrimonial e as demonstrações contábeis do último exercício social; e
- b) Patrimônio líquido de 10% (dez por cento) do valor estimado da contratação, por meio da apresentação do balanço patrimonial e demonstrações contábeis do último exercício social.



Município de Capanema - PR

- 7.9.3.2.3.** Os documentos referidos acima deverão ser exigidos com base no limite definido pela Receita Federal do Brasil para transmissão da Escrituração Contábil Digital - ECD ao Sped.
- 7.9.3.2.4.** O atendimento dos índices econômicos previstos neste termo de referência deverá ser atestado mediante declaração assinada por profissional habilitado da área contábil, apresentada pelo licitante.
- 7.9.3.2.5.** A Declaração de Capacidade Operacional Financeira demonstrará a relação dos compromissos assumidos pelo licitante que importem em diminuição de sua capacidade econômico-financeira, excluídas parcelas já executadas de contratos firmados.
- 7.9.3.3.** **Declaração** de que a proposta econômica compreende a integralidade dos custos para atendimento dos direitos trabalhistas assegurados na Constituição Federal, nas leis trabalhistas, nas normas infralegais, nas convenções coletivas de trabalho e nos termos de ajustamento de conduta vigentes na data de entrega da proposta (constante no modelo de Declaração Unificada do Anexo 3 deste Edital).
- 7.9.3.4.** **Declaração** de que o licitante e seus sócios não se encontram em estado de insolvência civil, em processo de falência, de dissolução ou liquidação (constante no modelo de Declaração Unificada do Anexo 3 deste Edital).
- 7.9.3.5.** Na hipótese do subitem 4.2.1 deste Edital (licitante em recuperação judicial), serão exigidos, para fins de qualificação econômico-financeira, os documentos indicados nas alíneas “a” e “b” do referido subitem, além dos documentos exigidos no subitem 7.9.3.
- 7.9.4.** A **QUALIFICAÇÃO TÉCNICA** do licitante será comprovada pelos seguintes documentos e regras.
- 7.9.4.1. Capacidade Técnica Profissional:**
- a) Declaração de responsabilidade técnica**, indicando o responsável técnico pela execução da obra (cf. Modelo do Anexo 10 deste Edital) até o seu recebimento definitivo pelo Contratante.
- a.1)** O responsável indicado, para fins de comprovação da capacitação, deverá participar da obra objeto da licitação.
- b)** Apresentação de **Certidão de Acervo Técnico - CAT**, expedida pelo CREA ou CAU da região pertinente, nos termos da legislação aplicável, em nome do(s) responsável(is) técnico(s) e/ou membros da equipe técnica que participarão da obra, que demonstre a Anotação de Responsabilidade Técnica - ART ou o Registro de Responsabilidade Técnica - RRT, relativo à execução dos serviços que compõem a contratação, especificamente, no que tange ao presente certame, de acordo com o previsto no Projeto Básico.
- b.1) Os responsáveis técnicos e/ou membros da equipe técnica acima elencados deverão possuir vínculo com o licitante**, na data prevista para entrega da proposta, entendendo-se como tal, para fins deste Edital
- o sócio que comprove seu vínculo por intermédio de contrato/estatuto social;
 - o administrador ou o diretor;
 - o empregado devidamente registrado em Carteira de Trabalho e Previdência Social; e
 - o prestador de serviços com contrato escrito firmado com o licitante, ou com declaração de compromisso de vinculação futura, caso o licitante se sagre vencedor do certame.
- b.2)** Caso o licitante seja cooperativa, os responsáveis técnicos e/ou membros da equipe técnica devem ser cooperados, demonstrando-se tal condição através da apresentação das respectivas atas de inscrição, da comprovação da



Município de Capanema - PR

integralização das respectivas quotas-partes e de três registros de presença desses cooperados em assembleias gerais ou nas reuniões seccionais, bem como da comprovação de que estão domiciliados em localidade abrangida na definição do artigo 4º, inciso XI, da Lei nº 5.764, de 1971;

b.3) No decorrer da execução da obra, o(s) responsável(is) técnico(s) e/ou membros da equipe técnica indicados na sessão pública pelo licitante poderão ser substituídos, nos termos do art. 67, § 6º, da Lei nº 14.133/2021, por profissionais de experiência equivalente ou superior, desde que a substituição seja aprovada pelo Fiscal Técnico e pelo Gestor da Contratação, em despacho formal.

7.9.4.1.1. É vedada, sob pena de inabilitação, a indicação de um mesmo responsável técnico, ou utilização de seu acervo técnico, por mais de um licitante.

7.9.4.2. Capacidade Técnica Operacional:

a) Registro ou inscrição, no Conselho Regional de Engenharia e Agronomia - CREA ou no Conselho de Arquitetura e Urbanismo - CAU, **da empresa licitante e de seu(s) responsável(is) técnico(s)**, da região a que estiverem vinculados.

a.1) No caso de a empresa licitante ou o responsável técnico não serem registrados ou inscritos no CREA ou no CAU do Estado do Paraná, deverão ser providenciados os respectivos vistos deste órgão regional por ocasião da assinatura do contrato.

b) **Atestado(s) de capacidade técnica** fornecido(s) por pessoa física ou jurídica de direito público ou privado, em nome do licitante, relativos à execução dos serviços que compõem as parcelas de maior relevância técnica e valor significativo da contratação, a saber:

DESCRIÇÃO DO(S) MACROITEM(NS)	QUANTIDADE MÍNIMA
XXXXXX	XXXXXX
XXXXXX	XXXXXX
XXXXXX	XXXXXX
XXXXXX	XXXXXX

b.1) O atestado deverá estar devidamente registrado no CREA ou no CAU da região pertinente, nos termos da legislação aplicável, dando-se tal comprovação mediante a apresentação da correspondente CAT com registro de atestado de atividade concluída, ou documento equivalente, que indique o licitante como empresa contratada.

b.2) Possibilidade de somatório de atestados: Na presente licitação, será ACEITO o somatório de atestados de capacidade técnico-operacional para atingimento dos quantitativos mínimos demandados.

c) **Declaração da relação de disponibilidade de veículos, máquinas e equipamentos** a serem utilizados na execução da(s) obra(s), conforme análise do projeto, constando o nome, nº do CPF, assinatura do responsável legal e nome, número do registro no CREA/CAU e assinatura do responsável técnico indicado, com declaração expressa de sua disponibilidade durante a execução, sob pena de inabilitação (cf. Modelo do Anexo 13 deste Edital);



Município de Capanema - PR

- d) **Cronograma de utilização de veículos, máquinas e equipamentos** (cf. Modelo do Anexo 14 deste Edital), devidamente preenchido, com base na relação de disponibilidade do item anterior, constando nome, nº CPF e assinatura do responsável legal pela empresa; e nome, número do registro no CREA/CAU e assinatura do responsável técnico indicado.

7.9.4.3. Da Vistoria:

- 7.9.4.3.1.** Os licitantes poderão vistoriar o local onde será executada a obra até o último dia útil anterior à data fixada para a abertura da sessão pública, com o objetivo de inteirar-se das condições e grau de dificuldade existentes, por meio de representante devidamente habilitado junto ao CREA/CAU.
- 7.9.4.3.2.** Quando da visita ao local da obra, deve obter, por sua exclusiva responsabilidade, toda a informação necessária para o preparo de sua proposta. A visita ao local deverá ser agendada pelo telefone (46) 3552-2126 até 5 (cinco) dias úteis antes da sessão pública de abertura do certame.
- 7.9.4.3.2.1.** Após a visita será emitido atestado de visita (cf. Modelo do Anexo 5 deste Edital) pelo Município.
- 7.9.4.3.3.** Ainda que os licitantes optem por não realizar a vistoria, deverão apresentar declaração formal assinada pelo responsável técnico do licitante acerca do conhecimento pleno das condições e peculiaridades da contratação, assumindo total responsabilidade por esse fato e informando que não o utilizará para quaisquer questionamentos futuros que ensejem avenças técnicas ou financeiras com a contratante, conforme modelo constante no (cf. Modelo do Anexo 6 deste Edital) deste Edital.

7.9.4.4. Das demais Declarações exigidas:

- 7.9.4.4.1.** Para todos os licitantes será exigida a apresentação de **Declaração Unificada** (cf. Modelo do Anexo 3 deste Edital), nos termos do subitem 4.4.
- 7.9.4.4.1.1.** O licitante responderá pela veracidade das informações prestadas na Declaração Unificada, por meio da aplicação das sanções administrativas e criminais cabíveis, na forma da lei.
- 7.9.4.4.2.** Declaração de Compromisso de Utilização de Produtos e Subprodutos de Madeira e de Gerenciamento de Resíduos da Construção Civil (cf. Modelo do Anexo 12 deste Edital).
- a) No que diz respeito ao Gerenciamento de Resíduos da Construção Civil, a empresa deverá executar a obra de acordo com a Resolução do CONAMA n.º 307, de 5 de julho de 2002 e suas alterações e com a legislação do Município de Capanema sobre o tema.
- b) O contratado fica obrigada a utilizar produtos ou subprodutos de madeira de origem exótica ou nativa que tenham procedência legal, conforme Decreto Estadual n.º 4.889, de 31 de maio de 2005.

- 7.8.** Documentação da etapa de habilitação referente à(s) ME/EPP(s) que será(ão) subcontratada(s) pelo LICITANTE caso se sagre vencedor da licitação (exigida somente para fins de obtenção dos benefícios da LCM 14/22 - margem de preferência de 10%):

7.10.1. A HABILITAÇÃO JURÍDICA:

- 7.10.1.1.** No caso de **empresário individual**: inscrição no Registro Público de Empresas Mercantis, a cargo da Junta Comercial da respectiva sede.
- 7.10.1.2.** No caso de **sociedade empresária**: ato constitutivo, estatuto ou contrato social em vigor, devidamente registrado na Junta Comercial da respectiva sede, devendo apresentar o documento em sua versão consolidada E, também, todas as suas alterações.



Município de Capanema - PR

7.10.1.3. Declaração escrita (cf. Modelo do Anexo 4 deste Edital), sob as penas da lei, de que cumpre os requisitos legais de qualificação da condição de microempresa, de empresa de pequeno porte ou microempreendedor individual, estando apto a usufruir dos benefícios previstos nos art. 42 a art. 49 da Lei Complementar Federal n.º 123, de 2006.

7.10.1.3.1. Para fins de subcontratação, o microempreendedor individual (MEI) será equiparado à ME, exceto quanto ao limite do valor de subcontratação do respectivo MEI pelo licitante, o qual observará o limite de faturamento do MEI previsto na Lei Complementar Federal n.º 123/2006.

7.10.1.3.1.1. Aplicam-se as disposições dos subitens 4.1.2.2 a 4.1.2.5 deste Edital, no que couber, para fins de observância do limite de faturamento do MEI previsto na Lei Complementar Federal n.º 123/2006.

7.10.1.4. Demonstração do Resultado do Exercício - DRE, a que se refere a NBC TG 1002, de 2021, do Conselho Federal de Contabilidade - CFC, ou outra norma que vier a substituir.

7.10.1.5. Documento a que se refere o subitem 4.1.2.7, para demonstrar que a ME/EPP a ser subcontratada se enquadra nos requisitos para usufruir dos benefícios do tratamento diferenciado às ME/EPPs sediadas no Município de Capanema/PR.

7.10.1.6. A apresentação de **Declaração** de concordância/compromisso com a subcontratação (cf. Modelo do Anexo 16 deste Edital), firmada pelo representante legal da ME/EPP que será subcontratada, que possua, no mínimo, as seguintes informações:

- a) Identificação completa da ME ou EPP que será subcontratada;
- b) Identificação do número e do objeto da presente licitação;
- c) Identificação do licitante (ao menos razão social e CNPJ);
- d) Identificação de quais serviços serão subcontratados para essa ME ou EPP;
- e) Compromisso da ME ou EPP local em prestar os serviços subcontratados caso o licitante seja vencedor da licitação;
- f) Assinatura do representante legal da ME ou EPP.

7.10.2. A **REGULARIDADE FISCAL E TRABALHISTA**:

- a) Comprovante de Inscrição e de Situação Cadastral no Cadastro Nacional da Pessoa Jurídica (CNPJ), emitido pela Receita Federal do Brasil;
- b) Certidão negativa ou certidão positiva com efeitos de negativa de débitos relativos aos tributos Federais e à Dívida Ativa da União;
- c) Certidão negativa ou certidão positiva com efeitos de negativa de débitos relativos aos Tributos Estaduais da sede da pessoa jurídica;
- d) Certidão negativa ou certidão positiva com efeitos de negativa de débitos relativos aos Tributos Municipais da sede da pessoa jurídica;
- e) Certidão negativa ou certidão positiva com efeitos de negativa de débitos relativos aos Tributos do Município de Capanema, caso a sede da pessoa jurídica seja em outro Município e já possua cadastro junto ao Departamento da Receita Municipal.
- f) Certificado de Regularidade do FGTS - CRF;
- g) Certidão negativa ou certidão positiva com efeitos de negativa de Débitos Trabalhistas (CNDT);
- h) Caso o fornecedor seja considerado isento dos tributos estaduais ou municipais, relacionados ao objeto contratual, deverá comprovar tal condição mediante a apresentação de declaração da Fazenda respectiva do seu domicílio ou sede, ou outra equivalente, na forma da lei.

7.10.2.1. Na hipótese de se tratar de licitante que não possua cadastro prévio junto ao Departamento da Receita Municipal de Capanema/PR, será dispensada a certidão indicada na alínea "e" do subitem 7.10.2.



Município de Capanema - PR

7.10.3. A **QUALIFICAÇÃO TÉCNICA** da ME/EPP a ser subcontratada será comprovada pelos seguintes documentos e regras.

7.10.3.1. Para todas as ME/EPPs indicadas como subcontratadas pelos licitantes será exigida a apresentação de **Declaração Unificada** (cf. Modelo do Anexo 3 deste Edital).

7.10.3.1.1. A ME/EPP responderá pela veracidade das informações prestadas na Declaração Unificada, por meio da aplicação das sanções administrativas e criminais cabíveis, na forma da lei.

7.10.3.2. Atestado(s) de capacidade técnica fornecido(s) por pessoa física ou jurídica de direito público ou privado, em nome da ME ou EPP que será subcontratada pelo licitante, relativos à execução dos serviços que serão subcontratados a ela, a saber:

DESCRIÇÃO DO(S) ITEM(NS)	QUANTIDADE MÍNIMA
XXXXXX	XXXXXX
XXXXXX	XXXXXX
XXXXXX	XXXXXX
XXXXXX	XXXXXX

a) Na hipótese de os serviços a serem subcontratados exigirem, pelas normas profissionais aplicáveis, a respectiva ART ou RRT, o(s) atestado(s) de capacidade técnica deverá(ão) estar devidamente registrado(s) no CREA ou no CAU da região pertinente, nos termos da legislação aplicável, dando-se tal comprovação mediante a apresentação da correspondente CAT com registro de atestado **de atividade concluída**, ou documento equivalente, **que indique o licitante como empresa contratada**.

b) **Possibilidade de somatório de atestados:** Na presente licitação, será **ACEITO** o somatório de atestados de capacidade técnica para atingimento dos quantitativos mínimos demandados.

7.10.3.3. **Registro ou inscrição**, no Conselho Regional de Engenharia e Agronomia - CREA ou no Conselho de Arquitetura e Urbanismo - CAU, da ME/EPP a ser subcontratada, na hipótese de os serviços a serem subcontratados exigirem, pelas normas profissionais aplicáveis, o referido registro ou inscrição.

7.10.4. É vedado apresentar documentação de habilitação da(s) ME/EPP(s) que será(ão) SUBCONTRATADA(S) pelo licitante se essa(s) ME/EPP(s) também for(em) licitante(s). Caso ocorra essa situação, o licitante não gozará dos benefícios legais da subcontração.

7.10.5. É vedado apresentar documentação de habilitação da mesma ME/EPP que será SUBCONTRATADA por licitantes diversos. Caso ocorra essa situação, as consequências possíveis são as seguintes:

- em havendo prova, na documentação apresentada pelos licitantes, que ateste o dia e horário em que foi assumido o compromisso de subcontratação entre os licitantes e a ME/EPP, gozará dos benefícios legais da subcontração o licitante que primeiro celebrou o compromisso com a respectiva ME/EPP;
- em não havendo prova, na documentação apresentada pelos licitantes, que ateste o dia e horário em que foi assumido o compromisso de subcontratação entre os licitantes e a ME/EPP, os licitantes que celebraram o compromisso com a mesma ME/EPP não gozarão dos benefícios legais da subcontração.



Município de Capanema - PR

7.10.6. São vedadas:

- a) a subcontratação das parcelas de maior relevância técnica, assim definidas no Projeto Básico;
- b) a subcontratação de microempresas e empresas de pequeno porte que estejam ou tenham participado da licitação;
- c) a subcontratação de microempresas ou empresas de pequeno porte que tenham um ou mais sócios em comum com a empresa contratante;
- d) a subcontratação de microempresas ou empresas de pequeno porte que integrem o grupo econômico da empresa contratante;
- e) a subcontratação de pessoa física ou jurídica, se aquela ou os dirigentes desta se enquadrarem em alguma hipótese de conflito de interesses prevista no inciso V do art. 281 da LCM 14/22.

7.10.7. Constatando-se uma hipótese de vedação de subcontratação prevista neste Edital durante a etapa de habilitação ou no caso de inabilitação da ME/EPP indicada pelo licitante ou no caso de desenquadramento da ME/EPP com o valor previsto para a subcontratação, a consequência é o licitante não ter direito à margem de preferência prevista na LCM 14/22, permitindo-se o seu prosseguimento para as demais etapas do processo de contratação.

- #### 7.10.7.1. Constatando-se uma hipótese de vedação de subcontratação prevista neste Edital ou no caso de desenquadramento da ME/EPP com o valor previsto para a subcontratação identificadas somente após a etapa de habilitação serão aplicadas as penalidades cabíveis, permitindo-se, até, a extinção contratual, diante da gravidade do caso.

8. DA VERIFICAÇÃO DA DOCUMENTAÇÃO DE HABILITAÇÃO

8.1. Os documentos relacionados no item 7 serão analisados pelo(a) Agente de Contratação e sua Equipe de Apoio quanto a sua conformidade com o solicitado neste Edital e anexos.

- #### 8.1.1. O não atendimento das exigências constantes do item 7 deste Edital implicará a inabilitação do licitante.

8.2. No julgamento da habilitação, o(a) Agente de Contratação poderá sanar erros ou falhas que não alterem a substância das propostas, dos documentos e sua validade jurídica, mediante despacho fundamentado, registrado em ata e acessível a todos, atribuindo-lhes validade e eficácia para fins de habilitação e classificação.

- #### 8.2.1. É facultado o(a) Agente de Contratação ou à autoridade competente, em qualquer fase/etapa do processo de contratação, a promoção de diligência destinada a esclarecer ou complementar a instrução do processo, **vedada a inclusão posterior de documento ou informação que deveria constar do processo desde a realização da sessão pública.**

- #### 8.2.2. Para fins dos subitens 8.2 e 8.2.1, é permitido ao(a) Agente de Contratação consultar os sítios eletrônicos oficiais emissores de certidões, e, na hipótese de lograr êxito em encontrar a(s) certidão(ões) válida(s), conforme art. 43, §3º, do Decreto 10.024, de 2019, não inabilitará o licitante.

8.3. Será desconsiderada a eventual exigência de apresentação de documento já apresentado em etapa/momento anterior da mesma licitação.

8.4. Constatado o atendimento às exigências de habilitação fixadas no Edital, o licitante será declarado vencedor.

8.5. Os documentos de habilitação poderão ser apresentados em original, ou por qualquer processo de cópia desde que autenticada por cartório competente, ou cópia simples que **poderá** ser autenticada pelo(a) Agente de Contratação ou membro da Equipe de Apoio, no decorrer da sessão desde que o original esteja na posse do representante credenciado do licitante, ou ainda por meio de publicação em órgão da imprensa oficial, e inclusive expedidos via Internet.

8.6. Será admitida a habilitação dos licitantes por meio de comprovação de prévia e regular inscrição cadastral no SICAF, devendo essa opção constar na Carta de Credenciamento.

- #### 8.6.1. O cadastro no SICAF poderá substituir apenas os documentos relativos à **Habilitação Jurídica**, à **Regularidade fiscal e trabalhista**, à **Qualificação econômico-financeira**, e à **Qualificação Técnica** incluídos no sistema até o início da sessão pública deste certame, sendo que para os **demais documentos** que não estiverem inseridos no sistema **é obrigatória a sua apresentação**



Município de Capanema - PR

- dentro do envelope nº 1 **ou** encaminhamento pelo sistema do Município, conforme o disposto no subitem 6.8 deste Edital.
- 8.6.2.** Na hipótese de os documentos se encontrarem vencidos no referido sistema (SICAF), o licitante deverá encaminhar o documento válido que comprove o atendimento das exigências deste Edital, sob pena de inabilitação, dentro do envelope nº 1 **ou** encaminhamento pelo sistema do Município, conforme o disposto no subitem 6.8 deste Edital.
- 8.6.3.** Também poderão ser consultados os sítios oficiais emissores de certidões de regularidade fiscal e trabalhista, especialmente quando o licitante esteja com alguma documentação vencida junto ao SICAF.
- 8.7.** As certidões de comprovação da regularidade fiscal e trabalhista dos licitantes deverão ser apresentadas dentro do prazo de validade estabelecido em lei ou pelo órgão expedidor, ou, na hipótese de ausência de prazo estabelecido, deverão estar datadas **dos últimos 90 dias** contados da data da abertura da sessão pública.
- 8.8.** **As ME/EPP e seus equiparados deverão apresentar toda a documentação exigida para efeito de comprovação de regularidade fiscal, mesmo que esta apresente alguma restrição, sob pena de desclassificação (art. 43 da LC nº 123/06 e nº 147/14).**
- 8.9.** Havendo alguma restrição na comprovação da regularidade fiscal da ME/EPP, será assegurado o prazo de 5 (cinco) dias úteis, cujo termo inicial corresponderá ao momento em que o proponente for declarado o vencedor do certame, prorrogáveis por igual período, a critério da Administração, para a regularização da documentação, pagamento ou parcelamento do débito, e emissão de eventuais certidões negativas ou positivas com efeito de certidão negativa (art. 43, §1º, da LC nº 123/06).
- 8.10.** A não regularização da documentação, no prazo previsto acima, implicará decadência do direito à contratação, sem prejuízo das sanções administrativas aplicáveis, sendo facultado à Administração convocar os licitantes remanescentes, para a assinatura do contrato, ou revogar a licitação.
- 8.11.** Se o licitante não atender às exigências habilitatórias, o(a) Agente de Contratação o INABILITARÁ.
- 8.12.** Consideradas cumpridas todas as exigências do edital quanto à apresentação da documentação de habilitação, o licitante será considerado habilitado.
- 8.13.** Diante da decisão de inabilitação ou habilitação proferida pelo Agente de Contratação, os licitante poderão interpor o recurso cabível na etapa recursal unificada, após a etapa de julgamento e de negociação, nos termos deste Edital.
- 8.14.** O(a) Agente de Contratação declarará as empresas habilitadas e inabilitadas e passará à abertura dos envelopes nº 03 dos licitantes e análise das propostas.

9. DA ETAPA DE APRESENTAÇÃO DAS PROPOSTAS E LANCES

- 9.1.** O licitante deverá inserir no envelope nº 03, na aba própria do SICAF ou encaminhar pelo sistema do Município, conforme o disposto no subitem 6.8 deste Edital:
- a) Carta proposta de preços (cf. Modelo do Anexo 7 deste Edital);
 - b) Planilha de serviços **OU** proposta de preço global do objeto com a indicação de desconto linear sobre a tabela de serviços prevista no projeto básico;
 - c) Cronograma físico-financeiro;
 - d) Planilha de Cálculo do BDI - Benefícios de Despesas Indiretas (cf. Modelo do Anexo 9 deste Edital);
 - e) Planilha de Encargos Sociais (ES) Sobre Custos da Mão de Obra (cf. Modelo do Anexo 8 deste Edital);
- 9.1.1. Carta proposta de preços:** deverá ser apresentada uma carta proposta de preços, (cf. Modelo do Anexo 7 deste Edital), impressa por computador com tinta indelével, sem rasuras e entrelinhas. A proposta deverá ser elaborada considerando-se que o objeto será executado pelo regime de execução indicado no subitem 1.8 deste Edital e deverá conter:
- a) Razão social, endereço completo, telefone, e-mail, WhatsApp e o CNPJ do licitante;
 - b) Nome e RG do titular ou do representante legalmente constituído com respectiva assinatura;
 - c) Data;
 - d) **Preço global do objeto com BDI**, em moeda brasileira corrente, grifado em algarismos e por extenso, com demonstração dos valores correspondentes à mão-de-obra e material, inclusive em percentual;



Município de Capanema - PR

- e) Prazo de execução máximo do objeto, observando-se o disposto no cronograma-físico financeiro;
 - f) Prazo de validade da proposta de, no mínimo, **90 (noventa) dias**, contados a partir da data limite estabelecida para o recebimento das propostas;
 - g) Declaração de que nos preços propostos estão incluídos todos os custos diretos e indiretos para a perfeita execução do objeto do edital, tais como materiais, aparelhos, equipamentos e outros fornecimentos pertinentes, mão-de-obra, encargos sociais, administração, lucro e qualquer outra despesa incidente sobre a obra;
 - h) Declaração de que o licitante considerou, na formação da sua proposta, todos os riscos atribuídos ao Contratado na matriz de riscos anexa ao Projeto Básico, estando ciente de que os riscos de responsabilidade do Contratado não poderão ser objeto de reequilíbrio econômico-financeiro da contratação.
- 9.1.1.1.** Inconformidades meramente formais da proposta deverão ser saneadas no prazo concedido pelo(a) Agente de Contratação.
- 9.1.2. Planilha de Serviços:** conforme descrito no projeto básico, deverá ser apresentada uma planilha de serviços impressa por computador, sem rasuras e entrelinhas e deverá conter:
- a) Razão social;
 - b) Município e objeto;
 - c) Data;
 - d) Discriminação dos serviços, unidades de medida, quantidades, preços unitários, preços parciais, preços subtotais e preço global, com no máximo duas casas após a vírgula;
 - e) indicação das marcas dos insumos e equipamentos que serão utilizados na obra, caso o Termo de Referência/Projeto Básico indique padrão de qualidade e/ou marcas de referência
 - f) Demonstração dos valores correspondentes à mão-de-obra;
 - g) Páginas numeradas;
 - h) Nome, RG e assinatura do responsável legal pela Empresa, bem como o nome, número do registro no CREA e assinatura do responsável técnico.
- 9.1.2.1.** Em substituição à Planilha de Serviços, é permitida a apresentação de proposta de preço global do objeto com a indicação de desconto linear sobre a tabela de serviços prevista no projeto básico (cf. Modelo do Anexo 7 deste Edital), a qual vinculará o licitante.
- 9.1.2.2.** O valor do subtotal da planilha de serviços, de cada macroitem, deverá respeitar a proporcionalidade dos valores preestabelecidos no Projeto Básico, admitindo uma margem de variação para mais ou para menos em **até 20%** dos valores preestabelecidos.
- 9.1.2.3.** Independentemente do valor apresentado pelo licitante para cada macro item previsto no Projeto Básico, o preço global da proposta não poderá ultrapassar o preço máximo estabelecido no **subitem 1.3** deste Edital, sob pena de desclassificação.
- 9.1.2.4.** Independentemente do valor unitário apresentado pelo licitante para cada item constante da planilha de preços, o preço global da proposta não poderá ultrapassar o preço máximo estabelecido no **subitem 1.3** deste Edital, sob pena de desclassificação.
- 9.1.2.5.** Caso o licitante opte por apresentar proposta nos termos do **subitem 9.1.2**, a indicação das marcas dos insumos e equipamentos que serão utilizados na obra, caso o Termo de Referência/Projeto Básico indique padrão de qualidade e/ou marcas de referência, será realizada na proposta definitiva de preços.
- 9.1.2.6.** Inconformidades meramente formais da Planilha deverão ser saneadas no prazo concedido pelo(a) Agente de Contratação.
- 9.1.3. Cronograma físico-financeiro:** Deverá ser apresentado um cronograma físico-financeiro, conforme o Projeto Básico, devidamente preenchido com o respectivo equilíbrio físico-financeiro constando o nome, número do RG e assinatura do responsável legal pela empresa, bem como o nome número do registro no CREA e assinatura do responsável técnico.
- 9.1.3.1.** O licitante deverá entregar o Cronograma Físico-Financeiro, observado o valor proposto, contemplando o prazo de execução previsto no Edital e deverá considerar o preço global



Município de Capanema - PR

- da proposta, com etapas definindo o avanço físico mensal e correspondente valor financeiro.
- 9.1.3.2.** O Cronograma Físico-Financeiro deverá prever parcelas a cada 30 (trinta) dias.
- 9.1.3.3.** O Cronograma Físico-Financeiro deverá apresentar na última parcela valor não inferior a 10% (dez por cento) do valor global proposto;
- 9.1.3.4.** Caso o cronograma Físico-Financeiro apresentado pelo licitante utilize metodologia ou etapas de execução dos serviços de forma diversa do cronograma estabelecido no Projeto Básico, o licitante deve apresentar justificativas técnicas sobre as alterações promovidas, evitando-se a concentração de parcelas em valores significativos no início da execução ou faticamente incompatíveis com o regular andamento dos serviços, que possam dificultar o prosseguimento da execução da obra em caso de seu abandono ou gerar dificuldades na conservação/manutenção dos serviços já executados.
- 9.1.3.5.** O Cronograma Físico-Financeiro apresentado pelo licitante vencedor do certame e suas eventuais justificativas técnicas deverão ser aprovados pelo órgão técnico municipal competente previamente à assinatura do contrato.
- 9.1.3.6.** O Cronograma Físico-Financeiro deverá ser assinado pelo Responsável Técnico do licitante, com menção do seu título profissional e número da Carteira Profissional;
- 9.1.3.7.** A não apresentação de Cronograma Físico-Financeiro será compreendida como aceitação integral do cronograma Físico-Financeiro constante no Projeto Básico, sendo vedada, neste caso, sua modificação posterior por acordo entre as partes, sendo admitida a alteração, sem aplicação de multa, somente em casos excepcionais por fatos supervenientes, sem culpa do Contratado.
- 9.1.3.8.** Inconformidades meramente formais do cronograma deverão ser saneadas no prazo concedido pelo(a) Agente de Contratação.
- 9.1.4. Planilha de Cálculo do BDI - Benefícios de Despesas Indiretas:** a composição analítica do BDI deverá ser apresentada (cf. Modelo do Anexo 9 deste Edital), discriminando todos os custos indiretos e lucros (ou benefícios).
- 9.1.4.1.** O BDI (com ou sem desoneração da folha de pagamento, de acordo com as regras aplicáveis ao setor) máximo admitido nesta licitação está previsto no quadro de composição de BDI anexo ao Projeto Básico, devendo cada licitante preencher sua planilha de Composição Analítica do BDI.
- 9.1.4.2.** No preço global proposto, além dos custos elencados no subitem 9.1.2, está incluso o BDI, vez que nenhuma reivindicação para pagamento adicional será considerada.
- 9.1.4.3.** Caso haja necessidade de aditivos de valores e quantitativo, devidamente justificada, será calculada a proporcionalidade do desconto concedido na proposta vencedora do certame, em relação à tabela dos serviços prevista no PB e a planilha do BDI.
- 9.1.4.4.** O componente risco/contingência do BDI destina-se a cobrir incertezas operacionais ordinárias do contratado, não se confundindo com riscos de grande impacto ou eventos alocados na matriz de riscos.
- 9.1.4.5.** O percentual de risco/contingência previsto no BDI não limita a responsabilidade do contratado pelos riscos que lhe foram alocados na matriz de riscos. A ocorrência de eventos a cargo do contratado deverá estar integralmente precificada na proposta, sem prejuízo das regras de reequilíbrio econômico-financeiro cabíveis quando o risco for da Administração.
- 9.1.4.6.** Obrigatoriamente estarão incluídos todos os custos com a mão-de-obra especializada, ferramentas, equipamentos, instalações e obras provisórias/preliminares necessárias, bem como os encargos sociais, fiscais, comerciais, administrativos, lucros e quaisquer despesas de tributos incidentes sobre os serviços, não se admitindo qualquer adicional.
- 9.1.4.7.** Inconformidades meramente formais na planilha do BDI deverão ser saneadas no prazo concedido pelo(a) Agente de Contratação.
- 9.1.5. Da documentação para comprovar a exequibilidade da proposta de preços:** Na hipótese de o valor da proposta original do licitante for inferior a 75% (setenta e cinco por cento) do valor orçado



Município de Capanema - PR

pela Administração, o licitante deverá apresentar a documentação a que se refere o **subitem 16.6.1** dentro do envelope nº 03, sob pena de desclassificação, cujo ônus da prova recai sobre o próprio licitante.

9.2. Demais regras da etapa de apresentação das propostas.

- 9.2.1. A Empresa que faz parte de um mesmo grupo econômico ou financeiro pode apresentar somente uma única proposta, sob pena de rejeição de todas.
- 9.2.2. A apresentação da proposta na licitação será considerada como prova de que o licitante examinou e concordou com todas as especificações e demais elementos da Licitação, que os comparou entre si e obteve do Município, através de seus técnicos, informações satisfatórias sobre qualquer ponto duvidoso eventualmente existente, antes de elaborar sua proposta, concluindo que os elementos da licitação lhe permitiram preparar proposta de preços completa irrevogável e integralmente satisfatória.
- 9.2.3. A apresentação da proposta implica na plena aceitação, por parte do licitante, das condições estabelecidas neste Edital e seus Anexos, bem como a obrigatoriedade do cumprimento das disposições nele contidas, assumindo o compromisso de executar os serviços nos seus termos e fornecer todos os materiais, equipamentos, ferramentas e utensílios necessários, em quantidade e qualidades adequadas à perfeita execução contratual, promovendo, quando requerido, sua substituição.
- 9.2.4. Nos preços ofertados já deverão estar inclusos todos os custos operacionais, tributos, fretes, taxas, seguros, encargos sociais, trabalhistas, comerciais e quaisquer despesas que incidam direta ou indiretamente na execução do objeto.
- 9.2.5. Os preços ofertados serão de exclusiva responsabilidade do licitante, não lhe assistindo o direito de pleitear qualquer alteração, sob alegação de erro, omissão ou qualquer outro pretexto.
- 9.2.6. Se o regime tributário da empresa implicar o recolhimento de tributos em percentuais variáveis, a cotação adequada será a que corresponde à média dos efetivos recolhimentos da empresa nos últimos doze meses.
- 9.2.7. Independentemente do percentual de tributo inserido na planilha, no pagamento serão retidos na fonte os percentuais estabelecidos na legislação vigente.
- 9.2.8. Decorrido o prazo de validade das propostas, sem convocação para contratação, ficam os licitantes liberados dos compromissos assumidos.
- 9.2.9. Até a abertura da sessão, o licitante poderá retirar ou substituir a proposta anteriormente encaminhada.
- 9.2.10. Após a abertura da sessão, somente serão aceitas alterações formais, que não apresentem alteração da proposta, observadas as exceções previstas neste edital.
- 9.2.11. Fica entendido que os projetos, as peças gráficas, as especificações técnicas, memoriais e todos os documentos são complementares entre si, de modo que qualquer detalhe, que se mencione em um e se omita em outro será considerado especificado e válido, competindo ao licitante estudar todas as peças técnicas antes de formular a sua proposta.
- 9.2.12. No caso de haver divergência entre o preço grafado em algarismos e o grafado por extenso, prevalecerá o último a menos que, na opinião do(a) Agente de Contratação e Equipe de Apoio, exista um erro grosseiro e óbvio, ou ainda, na omissão de um desses valores (algarismo ou extenso) a proposta será válida desde que não haja dúvidas sobre o preço apresentado, observando-se os demais documentos apresentados pelo licitante.
- 9.2.13. Se existir diferença entre a quantidade proposta e a exigida no edital, prevalecerá esta.
- 9.2.14. Se existir erro aritmético na multiplicação da quantidade pelo preço unitário, o preço unitário prevalecerá a menos que, na opinião do(a) Agente de Contratação e Equipe de Apoio, exista um erro grosseiro e óbvio no preço unitário. Neste caso, o preço parcial cotado prevalecerá e o preço unitário será corrigido.
- 9.2.15. Nos casos em que houver diferença entre o preço global indicado na planilha de serviços e o preço global analisado, prevalecerá este.



Município de Capanema - PR

- 9.2.16.** Se o valor de um macro item ultrapassar o percentual máximo admissível, a diferença entre o valor proposto pelo licitante e o máximo admissível será remanejado para a última parcela do cronograma físico-financeiro.
- 9.2.17.** O(A) Agente de Contratação e Equipe de Apoio farão a conferência do cronograma físico-financeiro e da Planilha do BDI e exigirão a correção se constatado erro, desequilíbrio físico-financeiro e/ou a necessidade de ajuste face o contido nas exigências deste Edital, Projeto Básico e seus anexos. A simples correção de erro, desequilíbrio físico-financeiro e/ou de ajuste não acarretará a desclassificação da proposta.
- 9.2.18.** O cronograma físico-financeiro ou Planilha do BDI corrigidos deverão ser aceitos expressamente pelo órgão técnico do Contratante. Caso o licitante não realize as correções exigidas, a sua proposta será desclassificada.
- 9.2.19.** A falsidade nas declarações exigidas neste Edital sujeitará o licitante às sanções previstas na LCM 14/22 e neste Edital.
- 9.2.20.** Nas hipóteses de desclassificação e inabilitação, a proposta de preços apresentada pelo licitante desclassificado ou inabilitado não produzirá efeitos válidos, possibilitando a Administração, nessas hipóteses, convocar os demais licitantes, conforme a ordem de classificação, para análise de toda a documentação da proposta, de acordo com os preços ofertados pelos respectivos licitantes, observando-se as regras deste Edital.
- 9.2.21.** Será adotado o modo **Fechado-Aberto-Fechado**:
- apresentação sigilosa de propostas (fechado);
 - etapa aberta de lances para definição da melhor proposta;
 - rodada final fechada entre os licitantes com propostas < 85% do orçamento, na forma do **Tópico 11.**
- 9.2.22.** **Não poderá haver desistência da proposta ofertada sem consequências, sujeitando-se o licitante desistente à penalidade de multa de 2% sobre o valor máximo do objeto.**

10. DA SESSÃO PÚBLICA

- 10.1.** A abertura dos envelopes/consulta ao SICAF ou acesso ao Sistema do Município contendo a documentação de habilitação e a proposta de preços será realizada em sessão pública, após a etapa de credenciamento, e será iniciada por comando do(a) Agente de Contratação, da qual será lavrada ata circunstanciada assinada pelos membros da Equipe de Apoio e pelos representantes legais das licitantes presentes.
- 10.2.** Os licitantes terão acesso à documentação de habilitação e das propostas dos demais licitantes após a análise da documentação por parte do(a) Agente de Contratação e Equipe de Apoio, durante a sessão pública.
- 10.2.1.** Se o licitante optar por encaminhar a documentação de habilitação, parcial ou totalmente, pelo SICAF ou Sistema do Município, o(a) Agente de Contratação acessará o sistema durante a sessão pública e todos os licitantes poderão visualizar a análise da documentação concomitantemente, em tempo real.
- 10.3.** Não havendo expediente ou ocorrendo qualquer fato superveniente que impeça a realização do certame na data marcada, a sessão será automaticamente transferida para o primeiro dia útil subsequente, no mesmo horário e local anteriormente estabelecido, desde que não haja comunicação em contrário.
- 10.4.** Aberta a sessão, o(a) Agente de Contratação receberá, de uma só vez, os envelopes contendo a documentação de habilitação da licitante, a documentação da ME/EPP a ser subcontratada e a proposta de preços.
- 10.5.** Como condição prévia ao exame da documentação de habilitação, o(a) Agente de Contratação e Equipe de Apoio poderão verificar o eventual descumprimento das condições de participação, especialmente quanto à existência de sanção que impeça a participação no certame ou a futura contratação, mediante a consulta aos seguintes cadastros:
- Consulta ao portal do TCE/PR quanto aos impedidos de licitar;
 - CNAE (<http://www.cnae.ibge.gov.br>);
 - SICAF;
 - Cadastro Nacional de Empresas Inidôneas e Suspensas - CEIS, mantido pela Controladoria-Geral da União;



Município de Capanema - PR

- e) Cadastro Nacional de Condenações Cíveis por Atos de Improbidade Administrativa, mantido pelo Conselho Nacional de Justiça.
- 10.6.** A consulta aos cadastros será realizada em nome da empresa licitante e também de eventual matriz ou filial e de seu sócio majoritário (cf. art. 12 da Lei nº 8.429/92, que prevê, dentre as sanções impostas ao responsável pela prática de ato de improbidade administrativa, a proibição de contratar com o Poder Público, inclusive por intermédio de pessoa jurídica da qual seja sócio majoritário).
- 10.7.** Constatada a existência de vedação à participação no certame, o(a) Agente de Contratação reputará o licitante inabilitado.
- 10.8.** Em havendo sistema disponível e acessível, o(a) Agente de Contratação e Equipe de Apoio poderá avaliar as informações financeiras da ME/EPP, para verificar se o somatório dos valores da presente licitação e dos demais valores já faturados ou certos que serão faturados no exercício financeiro vigente, extrapola o faturamento máximo permitido como condição para esse benefício.
- 10.8.1.** Constatada a ocorrência de qualquer das situações de extrapolamento do limite legal, o(a) Agente de Contratação indeferirá a aplicação do tratamento diferenciado em favor do licitante, sem prejuízo das penalidades incidentes.
- 10.9.** Não ocorrendo o descumprimento das condições de participação, serão identificados os licitantes participantes e abertos os envelopes/consulta ao SICAF ou acesso ao Sistema do Município contendo a documentação de habilitação.
- 10.10.** Caso necessário, o(a) Agente de Contratação poderá suspender a reunião para analisar os documentos apresentados, marcando, na oportunidade, nova data e horário em que voltará a se reunir.
- 10.11.** Analisada a documentação de habilitação do licitante, o(a) Agente de Contratação, de forma motivada, decidirá pela habilitação ou inabilitação do licitante, em razão de falha ou omissão na documentação.
- 10.11.1.** Inabilitado o licitante, não será analisada a documentação de habilitação da ME/EPP indicada como subcontratada e nem a sua proposta de preços.
- 10.12.** Se todos os licitantes forem inabilitados, o(a) Agente de Contratação e Equipe de Apoio poderá fixar prazo de até 5 (cinco) dias úteis para a apresentação de nova documentação, escoimadas das causas que as inabilitaram.
- 10.13.** Após análise e conclusão pela habilitação do licitante, passará a ser analisada a documentação de habilitação da ME/EPP indicada pelo licitante para fins de subcontratação.
- 10.13.1.** Constatando-se uma hipótese de vedação de subcontratação prevista neste Edital durante a etapa de habilitação ou no caso de inabilitação da ME/EPP indicada pelo licitante ou no caso de desenquadramento da ME/EPP com o valor previsto para a subcontratação, a consequência é o licitante não ter direito à margem de preferência prevista na LCM 14/22, permitindo-se o seu prosseguimento para as demais etapas do processo de contratação.
- 10.14.** Analisada a documentação de habilitação do licitante e da ME/EPP a ser subcontratada, o(a) Agente de Contratação, de forma motivada, indicará os licitantes inabilitados em razão de falha ou omissão na documentação.
- 10.15.** A inabilitação de qualquer licitante ou de ME/EPP a ser subcontratada será sempre fundamentada e registrada na ata da sessão.
- 10.16.** Independentemente da renúncia expressa ao direito de recorrer por todos os licitantes, anunciada em sessão a descisão de habilitação e inabilitação dos licitantes e das ME/EPP indicadas como subcontratadas, serão, em sequência, abertas as propostas de preço dos licitantes habilitados.
- 10.17.** Após o final da etapa de habilitação, os envelopes nº 02 e 03 dos licitantes inabilitados não serão devolvidos.
- 10.18.** A documentação da proposta de preços ficará à disposição das empresas inabilitadas pelo período de até 10 (dez) dias úteis contados do encerramento da fase de habilitação, após o que serão descartados pelo(a) Agente de Contratação e Equipe de Apoio.
- 10.19.** A inabilitação do licitante importa preclusão do seu direito de participar das fases subsequentes do certame.
- 10.20.** A intimação do julgamento da habilitação e das propostas dos licitantes será feita mediante e-mail oficial do licitante indicado na Declaração Unificada e o portal eletrônico do Município, na página específica do respectivo certame, salvo se presentes os representantes dos licitantes no ato em que foi adotada a decisão, quando poderá ser feita por comunicação direta aos interessados e lavrada em ata.
- 10.21.** Após a fase de habilitação, não caberá:



Município de Capanema - PR

- a) Desistência das propostas, salvo por motivo justo decorrente de fato superveniente e aceito pelo(a) Agente de Contratação e Equipe de Apoio;
 - b) Inabilitação do licitante por motivo relacionado com a habilitação, salvo em razão de fatos supervenientes ou só conhecidos após o julgamento.
- 10.22.** Abertos os envelopes nº 03 / realizada a consulta ao SICAF / acessada a proposta pelo Sistema do Município, o(a) Agente de Contratação e Equipe de Apoio examinará as propostas apresentadas quanto às suas especificações e compatibilidade do preço em relação ao valor estimado para a contratação.
- 10.23.** Serão desclassificadas nesta etapa as propostas que:
- a) contiverem vícios insanáveis;
 - b) não obedecerem às especificações técnicas pormenorizadas no edital;
 - b.1)** A proposta poderá utilizar custos unitários diferentes daqueles fixados no Projeto Básico e seus anexos, desde que o preço global orçado fique igual ou abaixo do valor calculado a partir do sistema de referência utilizado.
 - b.2)** O valor do subtotal da planilha de serviços, de cada macroitem, deverá respeitar a proporcionalidade dos valores preestabelecidos no Projeto Básico e as etapas previstas no cronograma físico-financeiro, admitindo uma margem de variação para mais ou para menos em **até 20%** dos valores preestabelecidos, com justificativa técnica aceita pelo órgão técnico municipal competente.
 - c) apresentarem desconformidade com quaisquer outras exigências do edital, desde que insanável.
- 10.24.** A desclassificação de proposta será sempre fundamentada e registrada na ata da sessão.
- 10.25.** Em todos os atos públicos serão lavradas atas circunstanciadas, assinadas pelo(a) Agente de Contratação e Equipe de Apoio, bem como pelos representantes dos licitantes presentes.
- 10.26.** O(A) Agente de Contratação e Equipe de Apoio poderão relevar, numa proposta, qualquer informalidade, não harmonização ou irregularidade de natureza secundária, formal que não constitua um desvio significativo que comprometa a clareza das informações, documentos apresentados e obrigações exigíveis, permitindo-se o saneamento dessas irregularidades de maneira imediata pelo licitante, que não comprometa o andamento do certame.
- 10.27.** A ausência de assinatura na proposta, planilha ou cronograma físico-financeiro poderá ser suprida se o representante estiver presente na sessão e possuir poderes para ratificar o ato, devendo tal fato ser registrado em ata.
- 10.28.** O(A) Agente de Contratação e Equipe de Apoio farão a conferência da proposta de preços, planilha de serviços, Planilha do BDI e cronograma físico-financeiro. Constatado erro aritmético ou de anotação no preenchimento serão efetuadas as devidas correções, concedendo-se prazo para o licitante regularizar, permitindo-se a sua regularização juntamente com a proposta definitiva de preços do licitante vencedor.
- 10.29.** Finalizada a análise da documentação das propostas dos licitantes, o(a) Agente de Contratação e Equipe de Apoio decidirão pela classificação/desclassificação dos licitantes, sempre fundamentada e registrada na ata da sessão, organizando-se a lista de classificação decrescente das propostas.

11. DAS ETAPAS DE LANCES E DA PROPOSTA DE PREÇOS FINAL FECHADA

- 11.1.** O procedimento e a sequência dos atos do modo Fechado-Aberto-Fechado observará as disposições deste tópico.
- 11.1.1.** As propostas serão inicialmente apresentadas pelo **modo fechado**, em envelopes ou por sistema, permanecendo em sigilo até sua divulgação, conforme já previsto neste Edital.
 - 11.1.2.** Divulgadas as propostas fechadas, dar-se-á início à **etapa aberta** de lances públicos e sucessivos, para definição da **melhor proposta** (art. 77, I, LCM 14/22).
 - 11.1.2.1.** Não será realizada a etapa aberta de lances quando houver mais de uma proposta inicialmente apresentadas pelo **modo fechado** que ofertarem valores **inferiores a 85%** (oitenta e cinco por cento) do **valor orçado** pela Administração, hipótese em que será aplicado diretamente o disposto no **subitem 11.1.5**.
 - 11.1.3. Participação na etapa aberta de lances:** poderão participar da etapa aberta de lances:
 - a) todos os licitantes que tenham apresentado propostas **até 5%** (cinco por cento) **acima** da proposta do 1º colocado;



Município de Capanema - PR

- b) as ME/EPPs locais que tenham apresentado propostas **até 10%** (dez por cento) **acima** da proposta do 1º colocado.
 - c) os licitantes que se enquadrarem no tratamento diferenciado previsto no **tópico 13 deste Edital**, que tenham apresentado propostas **até 10%** (dez por cento) **acima** da proposta do 1º colocado.
 - d) os licitantes que se enquadrarem no tratamento diferenciado previsto no **tópico 14 deste Edital**, que tenham apresentado propostas **até 5%** (cinco por cento) **acima** da proposta do 1º colocado.
- 11.1.4.** Na hipótese de a diferença entre o 1º e o 2º colocado **for maior** do que **5%** (cinco por cento), o(a) Agente de Contratação **poderá** realizar a etapa aberta de lances, **exclusivamente para ordenar as demais colocações (2º em diante)**.
- 11.1.5. Gatilho de exequibilidade e rodada final fechada:** quando, na etapa aberta de lances, **dois ou mais licitantes** ofertarem lances **inferiores a 85%** do **valor orçado** pela Administração, o(a) Agente de Contratação **encerrará** a etapa aberta e **concederá 5 (cinco) minutos** para que esses licitantes apresentem **uma última proposta pelo modo fechado** (“rodada final fechada”), por meio de formulário próprio (cf. Modelo do Anexo 17 deste Edital).
- 11.1.5.1.** O licitante beneficiário da **margem de preferência a que se refere o tópico 13 deste Edital (subcontratação de MEP/EPP local)**, que tenha apresentado proposta **até 10%** (dez por cento) **acima** da melhor proposta com valor **inferior a 85%** do **valor orçado** pela Administração, nos termos do **subitem 11.1.5**, também poderá apresentar sua última proposta pelo **modo fechado** (“rodada final fechada”), no mesmo prazo e forma estipulados no **subitem 11.1.5**.
- 11.1.5.2.** A ME/EPP local licitante que tenham apresentado proposta **até 10%** (dez por cento) **acima** da melhor proposta com valor **inferior a 85%** do **valor orçado** pela Administração, nos termos do **subitem 11.1.5**, **após a divulgação da última proposta fechada** pelos demais licitantes classificados, poderá apresentar a sua proposta final.
- 11.1.6.** Ao final, o(a) Agente de Contratação proclamará a **classificação provisória** (com a melhor proposta e a ordenação subsequente) e passará à **aplicação das margens de preferência** e tratamento diferenciado (tópicos 12, 13 e 14), conforme cabível.
- 11.2. Das regras aplicáveis à etapa de lances.**
- 11.2.1.** Classificadas as propostas, de acordo com o Edital, o(a) Agente de Contratação dará início à etapa de apresentação de lances verbais pelos licitantes, que deverão ser formulados de forma sucessiva, em valores distintos e decrescentes.
- 11.2.1.1.** Somente serão admitidos lances verbais dos licitantes cujos representantes estejam presencialmente na sessão pública.
- 11.2.2.** O(A) Agente de Contratação convidará individualmente os licitantes classificados, de forma sequencial, a apresentar lances verbais, a partir do autor da proposta classificada de maior preço e os demais, em ordem decrescente de valor, que terá o prazo de até 1 (um) minuto para a apresentação do seu lance verbal, quando convocado.
- 11.2.3.** A desistência em apresentar lance verbal ou a ausência de lance no prazo previsto no subitem anterior, quando convocado, implicará a exclusão do licitante da etapa de lances e a manutenção do último preço por ele apresentado, para efeito de ordenação das propostas.
- 11.2.4.** Os licitantes poderão oferecer lances sucessivos.
- 11.2.5.** O licitante somente poderá oferecer lance de valor inferior ao último por ele ofertado.
- 11.2.6.** O intervalo mínimo de diferença de valores entre os lances, que incidirá tanto em relação aos lances intermediários quanto em relação à proposta que cobrir a melhor oferta deverá ser de **R\$ 1,00 (um real)**.
- 11.2.7.** Durante a sessão pública é permitido a um licitante fazer lance igual ao de um concorrente com intuito de empatar o certame, exclusivamente na hipótese em que um lance menor seja considerado inexequível.
- 11.2.7.1.** O desempate será realizado conforme o disposto no **item 15** deste Edital.



Município de Capanema - PR

11.2.8. É vedada a desistência imotivada da proposta, sob pena de multa de 2% do valor máximo do objeto.

12. DO TRATAMENTO DIFERENCIADO PARA ME/EPP SEDIADAS NO MUNICÍPIO DE CAPANEMA/PR E DA MARGEM DE PREFERÊNCIA

- 12.1.** Uma vez encerrada a etapa de lances, será efetivada a verificação do porte das empresas licitantes e se alguma delas cumpre os requisitos previstos no **subitem 4.1.2.7**.
- 12.2.** O(A) Agente de Contratação identificará as ME/EPPs sediadas no Município de Capanema/PR participantes, procedendo à comparação com os valores ofertados pelo licitante primeiro colocado, assim como dos demais classificados, mesmo que os demais classificados sejam favorecidos com a margem de preferência de que trata o **tópico 13** deste Edital.
- 12.3.** A ME ou EPP sediada no Município de Capanema/PR e que cumpra os requisitos do **subitem 4.1.2.7** deste Edital terá **margem de preferência de 10% (dez por cento)** da melhor proposta válida, situação em que a ME ou EPP sediada no Município de Capanema/PR será declarada vencedora do certame.
- 12.3.1.** Nessas condições, a proposta de ME ou de EPP sediada no Município de Capanema/PR, que se encontre dentro do percentual de até 10% (dez por cento) acima do valor da melhor proposta apresentada por outro licitante, será considerada a vencedora da licitação, pelo valor ofertado pela própria ME/EPP local.
- 12.3.2.** Independentemente de a MP/EPP local ser considerada vencedora da licitação, o cumprimento dos requisitos para tratamento diferenciado ensejará a reclassificação das propostas, considerando o percentual da margem de preferência.
- 12.4.** Aplica-se a margem de preferência de que trata este tópico para classificação em eventual início da etapa aberta de lances e a rodada final fechada, quando aplicável.
- 12.5.** Para fins deste Edital, considera-se “**melhor preço válido**” aquele obtido **ao final** do procedimento competitivo (incluindo as etapas aberta e fechada previstas no **Tópico 11**), **antes** da aplicação de margens de preferência.
- 12.6. Empate entre ME/EPP locais:** havendo equivalência de valores entre ME/EPP locais, será oportunizada mais uma rodada de lances, pelo modo fechado, entre elas; persistindo o empate, realizar-se-á sorteio.
- 12.7. Não cumulatividade:** a margem de preferência da **ME/EPP local licitante não se cumula** com a margem de preferência do licitante que **indicar subcontratação** de ME/EPP local (ver Tópico 13). Em caso de concorrência entre benefícios, **prevalece** o benefício da **ME/EPP licitante**.
- 12.8.** Na hipótese de conflito de interpretações, será dada preferência ao resultado que privilegie a aplicação e a efetividade das normas de tratamento diferenciado para ME/EPP licitante.

13. DO TRATAMENTO DIFERENCIADO PARA LICITANTES QUE IRÃO SUBCONTRATAR ME E/OU EPP SEDIADAS NO MUNICÍPIO DE CAPANEMA/PR

- 13.1.** Na hipótese de inaplicabilidade do **tópico 12** deste Edital e em sendo admitida/exigida a subcontratação parcial da obra, conforme estabelecido nos **subitens 1.10 e 1.11** deste Edital e no Projeto Básico, será aplicado o tratamento diferenciado para licitantes que irão subcontratar ME e/ou EPP sediadas no Município de Capanema/PR, de acordo com as regras previstas neste tópico.
- 13.2.** Caso seja **admitida a subcontratação**, o licitante que indicar e juntar a respectiva documentação exigida, referente à(s) ME e/ou EPP sediada(s) no Município de Capanema/PR, que será(ão) subcontratada(s) pelo licitante, nos termos do **subitem 7.10** deste Edital, terá direito à margem de preferência, **até o limite de 10% (dez por cento)** do melhor preço válido.
- 13.2.1.** No caso do **subitem 13.2**, após declarar o encerramento da etapa de apresentação das propostas, o(a) Agente de Contratação identificará os licitantes que indicaram e apresentaram a documentação exigida, para fins de subcontratação de ME e/ou EPP sediada(s) no Município de Capanema/PR, relativa à execução de parcela do objeto da presente contratação.
- 13.2.2.** Nessas condições e sendo inaplicável as regras do **tópico 12** deste Edital, o licitante que indicou e juntou a documentação exigida, para demonstrar a subcontratação de ME e/ou EPP sediada(s) no Município de Capanema/PR, cuja proposta se encontre dentro do percentual de até 10% (dez por



Município de Capanema - PR

cento) acima do valor da melhor proposta apresentada por outro licitante, será considerado o vencedor da licitação.

13.2.3. Independentemente de ser considerado vencedor da licitação, o cumprimento dos requisitos para tratamento diferenciado ensejará a reclassificação das propostas, considerando o percentual da margem de preferência.

13.3. Aplica-se a margem de preferência de que trata este tópico para classificação em eventual início da etapa aberta de lances e a rodada final fechada, quando aplicável.

13.4. No caso de equivalência dos valores apresentados por licitantes que cumpram as exigências de subcontratação, serão observadas as regras do **tópico 15 deste Edital**.

13.5. A margem de preferência aplicável para a ME/EPP licitante não é cumulável com a margem de preferência do licitante que indicar ME/EPP a ser subcontratada para execução da obra.

13.6. Procedimento:

13.5.1. O(A) Agente de Contratação identificará os licitantes que indicaram e juntaram a documentação exigida, para fins de subcontratação de ME e/ou EPP sediada(s) no Município de Capanema/PR.

13.5.2. O(a) Agente de Contratação realizará a reclassificação das propostas de acordo com as regras das margens de preferência aplicáveis, com prevalência da margem de preferência aplicável para a ME/EPP licitante, em detrimento da margem de preferência do licitante que indicar ME/EPP a ser subcontratada para execução da obra. Por fim, anunciará o resultado.

14. DO TRATAMENTO DIFERENCIADO PARA ME, EPP E COOPERATIVAS (COOP) NÃO SEDIADAS NO MUNICÍPIO DE CAPANEMA/PR

14.1. Na hipótese de inaplicabilidade das regras dos tópicos 12 e 13 deste Edital, serão convocadas as ME/EPPs remanescentes que forem sediadas em outros Municípios, na ordem classificatória, para o exercício do direito de preferência de que trata o art. 45 da Lei Complementar nº 123, de 2006, de acordo com o disposto a seguir.

14.2. O(A) Agente de Contratação identificará em coluna própria as microempresas e empresas de pequeno porte participantes, procedendo à comparação com os valores da primeira colocada, se esta for empresa de maior porte, assim como das demais classificadas.

14.3. Nessas condições, as propostas de ME/EPP/COOP, **NÃO SEDIADAS NO MUNICÍPIO DE CAPANEMA/PR**, que se encontrarem na faixa de até 5% (cinco por cento) acima da melhor proposta ou melhor lance serão consideradas empatadas com a primeira colocada.

14.4. A melhor classificada nos termos do subitem anterior terá o direito de encaminhar uma última oferta para desempate, obrigatoriamente em valor inferior ao da primeira colocada, no prazo de 5 (cinco) minutos.

14.5. Caso a ME/EPP/COOP, **NÃO SEDIADA NO MUNICÍPIO DE CAPANEMA/PR**, melhor classificada desista ou não se manifeste no prazo estabelecido, serão convocadas as demais licitantes ME/EPP/COOP, **NÃO SEDIADAS NO MUNICÍPIO DE CAPANEMA/PR**, que se encontrem naquele intervalo de 5% (cinco por cento), na ordem de classificação, para o exercício do mesmo direito, no prazo estabelecido no subitem anterior.

14.6. No caso de equivalência dos valores apresentados pelas ME/EPP/COOP, **NÃO SEDIADAS NO MUNICÍPIO DE CAPANEMA/PR**, que se encontrem nos intervalos estabelecidos nos subitens anteriores, será realizado sorteio entre elas para que se identifique aquela que primeiro poderá apresentar melhor oferta.

14.7. Havendo êxito neste procedimento, a ME/EPP/COOP assumirá a condição de melhor classificada no certame, para fins de aceitação. Não havendo êxito, ou tendo sido a melhor oferta inicial apresentada por ME/EPP/COOP, ou ainda não existindo ME/EPP/COOP participante, prevalecerá a classificação inicial.

15. DAS REGRAS DE DESEMPATE

15.1. Em não havendo aplicação das regras estabelecidas nos **tópicos 12, 13 e 14**, deste Edital ou em caso de empate entre duas ou mais propostas, serão utilizados os seguintes critérios de desempate, nesta ordem:

a) disputa final, hipótese em que os licitantes empatados poderão apresentar nova proposta em ato contínuo à classificação, pelo modo de disputa fechado;



Município de Capanema - PR

- b) avaliação do desempenho contratual prévio dos licitantes, para a qual deverão preferencialmente ser utilizados registros cadastrais para efeito de atesto de cumprimento de obrigações previstos na LCM 14/22;
 - c) desenvolvimento pelo licitante de ações de equidade entre homens e mulheres no ambiente de trabalho, conforme regulamento;
 - d) desenvolvimento pelo licitante de programa de integridade, conforme orientações dos órgãos de controle.
- 15.2. Em igualdade de condições, se não houver desempate conforme subitem 15.1, será assegurada preferência, sucessivamente, aos bens e serviços produzidos ou prestados por:
- a) empresas sediadas no Município de Capanema/PR;
 - b) empresas brasileiras;
 - c) empresas que invistam em pesquisa e no desenvolvimento de tecnologia no País;
 - d) empresas que comprovem a prática de mitigação, nos termos da Lei nº 12.187, de 2009.
- 15.3. Persistindo o empate, será realizado sorteio para a declaração do licitante vencedor.
- 15.4. O(A) Agente de Contratação poderá suspender o certame e exigir, dos licitantes, as comprovações necessárias dos critérios de desempate.

16. DO JULGAMENTO PRELIMINAR

16.1. Normas gerais da etapa de julgamento.

16.1.1. A etapa de julgamento desta licitação inicia com o encerramento da etapa de apresentação das propostas e lances, compreendendo:

- a) a aplicação das regras de margem de preferência **para licitante ME/EPP local**, nos termos da LCM 14/22;
- b) a aplicação das regras de **margem de preferência para licitante que indicar a subcontratação de ME/EPP local**, nos termos da LCM 14/22;
- c) a aplicação das regras de **tratamento diferenciado para licitante ME/EPP** com sede fora do Município de Capanema/PR, nos termos da Lei Complementar Federal nº 123/2006;
- d) a aplicação das regras de desempate;
- e) o julgamento preliminar e declaração do licitante provisoriamente vencedor;
- f) a etapa de negociação;
- g) a solicitação e análise da proposta definitiva e documentos complementares do licitante vencedor;
- h) o julgamento definitivo.

16.2. Aplicadas as regras dos tópicos 12 a 15 deste Edital e observado o disposto neste tópico, o(a) Agente de Contratação anunciará o julgamento preliminar e declarará o licitante provisoriamente vencedor, juntamente com a classificação final dos licitantes.

16.3. Serão desclassificadas nesta etapa as propostas que:

- a) contiverem vícios insanáveis;
- b) não obedecerem às especificações técnicas pormenorizadas no edital;
- c) apresentarem preços inexequíveis ou permanecerem acima do valor estimado para a contratação;
 - c.1) A proposta poderá utilizar custos unitários diferentes daqueles fixados no Projeto Básico e seus anexos, desde que o preço global orçado fique igual ou abaixo do valor calculado a partir do sistema de referência utilizado.
 - c.2) O valor do subtotal da planilha de serviços, de cada macroitem, deverá respeitar a proporcionalidade dos valores preestabelecidos no Projeto Básico e as etapas previstas no cronograma físico-financeiro, admitindo uma margem de variação para mais ou para menos em **até 20%** dos valores preestabelecidos, com justificativa técnica aceita pelo órgão técnico municipal competente.
- d) não tiverem sua exequibilidade demonstrada, quando exigido pela Administração;
- e) apresentarem desconformidade com quaisquer outras exigências do edital, desde que insanável.

16.4. A verificação da conformidade das propostas poderá ser feita exclusivamente em relação à proposta melhor classificada.



Município de Capanema - PR

- 16.5.** A Administração poderá realizar diligências para aferir a exequibilidade das propostas ou exigir dos licitantes que ela seja demonstrada.
- 16.6.** Para efeito de avaliação da exequibilidade e de sobrepreço, serão considerados o preço global, os quantitativos e os preços unitários tidos como relevantes, observado o critério de aceitabilidade de preços unitário e global a ser fixado no edital, conforme as especificidades do mercado correspondente.
- 16.7.** Serão consideradas inexequíveis as propostas cujos valores forem inferiores a 75% (setenta e cinco por cento) do valor orçado pela Administração.
- 16.7.1.** Previamente à desclassificação da proposta do licitante, ser-lhe-á facultado, no prazo a ser concedido pelo(a) Agente de Contratação, a comprovação da viabilidade dos preços constantes em sua proposta, sob pena de desclassificação, mediante, por exemplo, a apresentação dos seguintes documentos e informações:
- composição detalhada dos preços unitários, comprovando que os custos dos insumos são coerentes com os de mercado e que os coeficientes de produtividade são compatíveis com a execução do objeto do contrato;
 - apresentação de justificativas idôneas e esclarecimentos necessários para demonstrar a eventual estratégia comercial legítima adotada pelo licitante para atestar a viabilidade da redução dos preços propostos;
 - comprovação da propriedade de veículos/maquinários/equipamentos que serão utilizados na execução da obra, por qualquer meio de prova idôneo, quando essa propriedade for alegada como argumento para justificar a redução dos custos operacionais do licitante;
 - comprovação de vínculo de cada integrante da equipe própria do licitante que irá executar a obra, na quantidade plausível para que a obra seja executada dentro do cronograma estabelecido, quando esse fator for alegado como argumento para justificar a redução dos custos operacionais do licitante.
- 16.7.2.** Não será concedido prazo ao licitante para demonstrar a exequibilidade da sua proposta na ocorrência da hipótese descrita no subitem 9.1.5 deste Edital, sendo dever do licitante apresentar a documentação a que se refere o subitem 16.7.1 dentro do envelope nº 03, ou inseri-la no SICAF ou encaminhá-la via Sistema do Município até o início da sessão, sob pena de desclassificação.
- 16.7.3.** Independentemente do disposto nos subitens 16.7.1 e 16.7.2, o órgão técnico municipal competente poderá solicitar, de forma clara, pormenorizada e fundamentada a indicação de outros documentos a serem exigidos do licitante para demonstrar a exequibilidade da proposta, incluindo a indicação de prazo tecnicamente adequado para a empresa confeccionar e apresentar tais documentos, desde que haja justificativa técnica adequada que permita concluir pela necessidade desses documentos, além da indicação específica da legislação/norma técnica/modelo que o Recorrente deve observar, quando cabível.
- 16.7.3.1.** Com o parecer e justificativas técnicas do órgão técnico municipal competente, o(a) Agente de Contratação e Equipe de Apoio decidirão sobre a concessão de prazo para o licitante apresentar a documentação solicitada, permitindo-se a consulta à PGM previamente à decisão.
- 16.7.3.2.** Sendo concedido o prazo, o licitante deverá apresentar toda a documentação solicitada tempestivamente, sob pena de desclassificação.
- 16.7.3.3.** Havendo elementos técnicos e jurídicos suficientes para proferir a decisão acerca da exequibilidade da proposta do licitante, o(a) Agente de Contratação e Equipe de Apoio decidirão sobre o caso, independentemente de manifestação do órgão técnico municipal competente, permitindo-se a consulta à PGM previamente à decisão.
- 16.8.** Será exigida garantia adicional do licitante vencedor cuja proposta for inferior a 85% (oitenta e cinco por cento) do valor orçado pela Administração, equivalente à diferença entre o valor orçado pela Administração e o valor da proposta, sem prejuízo das demais garantias exigíveis de acordo com este Edital.
- 16.9.** Resolvidas todas as questões indicadas nos tópicos 11 a 16 deste Edital, o(a) Agente de Contratação e Equipe de Apoio proferirão o julgamento preliminar e declararão o licitante provisoriamente vencedor, tudo registrado em ata.



Município de Capanema - PR

- 16.10.** A etapa recursal unificada será iniciada somente após o julgamento definitivo e o encerramento da etapa de julgamento e de negociação, no entanto, a manifestação da intenção de recorrer, por parte de licitantes não vencedores do certame, **deverá ser manifestada após o julgamento preliminar e declaração do licitante provisoriamente vencedor**, independentemente da ocorrência do julgamento definitivo.
- 16.10.1.** Qualquer licitante poderá, após o julgamento preliminar, **de forma imediata e motivada**, manifestar sua intenção de recorrer.
- 16.10.2.** A falta de manifestação motivada quanto à intenção de recorrer logo após o anúncio em sessão pública do julgamento preliminar importará na decadência desse direito.
- 16.10.3.** Uma vez aceita a intenção de recurso pelo(a) Agente de Contratação e Equipe de Apoio, o licitante recorrente poderá apresentar as razões de recurso no prazo e de acordo com as regras previstas no tópico 20 deste Edital.
- 16.11.** Realizado o julgamento preliminar, será cabível a negociação de preço junto ao fornecedor classificado em primeiro lugar.

17. DA NEGOCIAÇÃO

- 17.1.** Realizado julgamento preliminar e declaração do licitante provisoriamente vencedor, o(a) Agente de Contratação poderá formalizar contraproposta ao licitante que tenha apresentado o melhor preço, com a finalidade de negociar preços menores do que o apresentado pelo licitante, para que seja obtida melhor proposta para a Administração.
- 17.2.** A negociação será realizada ao vivo, podendo ser acompanhada pelos demais licitantes.
- 17.3.** A negociação poderá ser feita com os demais licitantes, segundo a ordem de classificação inicialmente estabelecida, quando o primeiro colocado, mesmo após a negociação, for desclassificado em razão de sua proposta permanecer acima do preço máximo definido pela Administração.
- 17.4.** A negociação será conduzida pelo(a) Agente de Contratação e, depois de concluída, terá seu resultado divulgado a todos os licitantes e anexado aos autos do processo licitatório.
- 17.5.** Após a negociação do preço, o(a) Agente de Contratação convocará o licitante vencedor para a apresentação da proposta definitiva de preços.

18. DO ENVIO DA PROPOSTA DEFINITIVA DE PREÇOS

- 18.1.** Realizado o julgamento preliminar, declarado o licitante provisoriamente vencedor e ultrapassada a etapa de negociação, o(a) Agente de Contratação convocará o licitante provisoriamente vencedor para que este encaminhe em ARQUIVO ÚNICO (COMPACTADO ex: zip e pdf), para os seguintes e-mails licitacao@capanema.pr.gov.br e licitacao.capanema@gmail.com, a **PROPOSTA DEFINITIVA DE PREÇOS**, em conformidade com a proposta vencedora e eventual negociação realizada.
- 18.1.1.** A proposta definitiva de preços é composta pela seguinte documentação:
- Carta proposta de preços (cf. Modelo do Anexo 7 deste Edital);
 - Planilha de serviços (cf. Anexo do PB);
 - Cronograma físico-financeiro (cf. Anexo do PB);
 - Planilha de Cálculo do BDI - Benefícios de Despesas Indiretas (cf. Modelo do Anexo 9 deste Edital);
 - Planilha de Encargos Sociais (ES) Sobre Custos da Mão de Obra (cf. Modelo do Anexo 8 deste Edital);
- 18.1.2.** Os documentos que integram a proposta definitiva de preços, mesmo que oferecidos na etapa de apresentação das propostas, serão atualizados e retificados, se necessário, diante das alterações indicadas pelo(a) Agente de Contratação, Equipe de Apoio ou órgão técnico municipal competente.
- 18.2.** O licitante deverá encaminhar a Proposta Definitiva de Preços no prazo de **até 48 (quarenta e oito) horas**, prorrogável mediante solicitação e justificativa aceita, contado a partir da convocação pelo(a) Agente de Contratação, em horário de **efetivo funcionamento** do órgão público, ou seja, **das 7h30min às 11h30min e das 13h30min às 17h30min**.
- 18.2.1.** Em caso de impossibilidade de atendimento ao prazo, o licitante deverá solicitar, **dentro do prazo estipulado**, via e-mail, a sua prorrogação.



Município de Capanema - PR

- 18.3. O(a) Agente de Contratação não se responsabilizará por e-mails que, por qualquer motivo, não forem recebidos em virtude de problemas no servidor ou navegador do emissor.
- 18.4. Após transcorrido o prazo de **48 (quarenta e oito) horas e de sua eventual prorrogação, sem apresentação da documentação**, será considerada a desistência/abandono do licitante.
- 18.5. **O licitante que abandonar o certame, deixando de enviar a documentação indicada neste tópico 18, será desclassificado e sujeitar-se-á às sanções previstas no subitem 9.2.22 deste Edital.**
- 18.6. A proposta deverá conter:
- proposta definitiva de preços**, vedado o preenchimento desta com dados aleatórios, sob pena de desclassificação da proposta;
 - preços unitários e totais**, em moeda corrente nacional, em algarismo e por extenso, sem inclusão de qualquer encargo financeiro ou previsão inflacionária;
 - indicação de que nos **preços ofertados** já estão inclusos os tributos, fretes, taxas, seguros, encargos sociais, trabalhistas e todas as demais despesas necessárias à execução do objeto;
 - prazo de **validade da proposta definitiva** não inferior ao prazo previsto para a duração da contratação. Caso não haja indicação, o prazo de validade da proposta definitiva de preços será de **1 (um) ano**, contado da data da apresentação da proposta definitiva de preços;
- 18.7. A Proposta Definitiva de Preços deverá incluir a **Planilha de Serviços**, conforme descrito no projeto básico, e deverá conter:
- Razão social;
 - Município e objeto;
 - Data;
 - Discriminação dos serviços, unidades de medida, quantidades, preços unitários, preços parciais, preços subtotais e preço global, com no máximo duas casas após a vírgula;
 - indicação das marcas/modelos dos insumos e equipamentos que serão utilizados na obra;
 - Demonstração dos valores correspondentes à mão-de-obra;
 - Páginas numeradas;
 - Nome, CPF e assinatura do responsável legal pela Empresa, bem como o nome, número do registro no CREA e assinatura do responsável técnico.
- 18.8.1. **Em regra**, a indicação dos preços unitários dos serviços que compõem a Planilha de Serviços deverá ser observada a proporcionalidade na redução dos preços unitários de todos os itens, levando-se em consideração o preço global indicado na proposta vencedora do certame e os preços contidos na Planilha de Serviços anexa ao Projeto Básico.
- 18.8.2. **Mediante apresentação de justificativa técnica, aceita pela SEINFRA**, o valor do subtotal da planilha de serviços a ser apresentada pelo licitante vencedor, para cada macroitem, deverá respeitar a proporcionalidade dos valores preestabelecidos no Projeto Básico, admitindo uma margem de variação para mais ou para menos em **até 20%** dos valores preestabelecidos.
- 18.8. A **proposta** definitiva de preços deve atender todas as especificações técnicas obrigatórias do **Edital e Anexos** sob pena de desclassificação.
- 18.9. O(a) Agente de Contratação poderá realizar as diligências para instrução do processo sobre informações que não estejam claras, bem como de solicitar documentos complementares que julgar necessários para os respectivos esclarecimentos, incluindo a solicitação de análise da documentação pelos órgãos técnicos municipais competentes.
- 18.10. Após a apresentação da proposta definitiva de preços, o(a) Agente de Contratação iniciará a fase de aceitação e julgamento definitivo da proposta.

19. DA ACEITABILIDADE DA PROPOSTA DEFINITIVA DE PREÇOS

- 19.1. O(a) Agente de Contratação examinará a Proposta Definitiva de Preços quanto ao preenchimento dos requisitos previstos neste Edital e anexos, especialmente quanto à adequação às especificações contidas no Projeto Básico, seus anexos e à compatibilidade do preço em relação ao máximo estipulado para contratação.
- 19.2. **Na hipótese de necessidade de suspensão da sessão pública para a realização de diligências, com vistas ao saneamento das propostas, a sessão pública somente poderá ser reiniciada mediante aviso prévio no portal**



Município de Capanema - PR

eletrônico do Município e diretamente aos licitantes via WhatsApp, com, no mínimo, vinte e quatro horas de antecedência, e a ocorrência será registrada em ata.

- 19.3. O(a) Agente de Contratação poderá convocar o licitante para enviar documento digital ou digitalizado complementar, por meio do sistema ou e-mail, **no prazo de 2 (duas) horas**, ou, diante da complexidade da documentação, conceder outro prazo razoável, sob pena de não aceitação da proposta.
- 19.3.1. O prazo estabelecido poderá ser prorrogado pelo(a) Agente de Contratação por solicitação escrita e justificada do licitante, formulada antes de findo o prazo, e formalmente aceita pelo(a) Agente de Contratação.
- 19.3.2. Dentre os documentos passíveis de solicitação pelo(a) Agente de Contratação, destacam-se os que contenham as características do material ofertado, tais como marca, modelo, tipo, fabricante e procedência, além de outras informações pertinentes, a exemplo de catálogos, folhetos ou propostas, encaminhados por meio eletrônico, ou, se for o caso, por outro meio e prazo indicados pelo(a) Agente de Contratação, sem prejuízo do seu ulterior envio pelo sistema eletrônico, sob pena de não aceitação da proposta.
- 19.4. Se a proposta definitiva de preços do licitante não for aceitável, ou for desclassificada, o(a) Agente de Contratação examinará a proposta subsequente, e, assim sucessivamente, na ordem de classificação, até a apuração de uma proposta que atenda ao Edital.
- 19.5. No julgamento das propostas, o(a) Agente de Contratação poderá sanar erros ou falhas que não alterem sua substância, mediante despacho fundamentado, registrado em ata e acessível a todos, atribuindo-lhes validade e eficácia para fins de classificação.
- 19.6. Aceita a proposta classificada em primeiro lugar será proferido o julgamento do certame, lavrando-se a respectiva ata.
- 19.7. A ata de julgamento será publicada na página específica desta licitação no portal eletrônico do Município e será encaminhada diretamente aos licitantes via WhatsApp, iniciando-se a etapa recursal e, também, a contagem do prazo para a apresentação das razões dos recursos interpostos pelos licitantes.
- 19.7.1. Em havendo desclassificação da proposta definitiva do licitante vencedor na etapa de julgamento do certame, será lhe facultado a apresentação de recurso após a publicação da ata de julgamento, nos termos do subitem 19.7.

20. DOS RECURSOS

- 20.1. A etapa recursal terá início a partir da publicação da ata de julgamento na página específica desta licitação no portal eletrônico do Município.
- 20.2. Uma vez aceita a intenção de recurso, nos termos do subitem 16.9.3 deste Edital, as razões do recurso deverão ser apresentadas em momento único, no prazo de três dias úteis, contados a partir da publicação da ata de julgamento na página específica desta licitação no portal eletrônico do Município.
- 20.3. Será concedido o prazo de 3 (três) dias para a apresentação das razões de recurso, ficando os demais licitantes, desde logo intimados para, querendo, apresentarem as contrarrazões em igual prazo, que começará a contar do término do prazo do recorrente.
- 20.4. Os recursos e contrarrazões deverão ser manifestados exclusivamente por meio eletrônico via internet, no e-mail: licitacao@capanema.pr.gov.br
- 20.5. Será assegurado ao licitante vista dos elementos indispensáveis à defesa de seus interesses.
- 20.6. O acolhimento do recurso importará na invalidação apenas dos atos que não possam ser aproveitados.
- 20.7. O recurso será dirigido à autoridade que tiver editado o ato ou proferido a decisão recorrida, que, se não reconsiderar o ato ou a decisão no prazo de 3 (três) dias úteis, encaminhará, mediante despacho, o recurso com a sua motivação e demais documentos integrantes do processo à PGM, que emitirá parecer jurídico no prazo de 15 (quinze) dias úteis.
- 20.7.1. Após a emissão do parecer jurídico pela PGM, o processo será encaminhado ao Chefe do Poder Executivo municipal, ou à autoridade por ele designada, o qual deverá proferir sua decisão, no prazo máximo de 10 (dez) dias úteis, contado do recebimento dos autos.
- 20.8. Em regra, o recurso e pedido de reconsideração terão efeito suspensivo até a decisão final pela autoridade competente, observando-se o disposto no art. 271 da LCM 14/22.
- 20.9. Aplicam-se as regras previstas nos artigos 268 e 271 da LCM 14/22.



Município de Capanema - PR

- 20.10.** Decididos os recursos e constatada a regularidade dos atos procedimentais, a autoridade competente adjudicará o objeto e homologará o processo licitatório para determinar a contratação.
- 20.11.** Não havendo recurso, o(a) Agente de Contratação adjudicará o objeto ao licitante vencedor e encaminhará o procedimento à autoridade superior para homologação.

21. DA REABERTURA DA SESSÃO PÚBLICA

- 21.1.** A sessão pública poderá ser reaberta:
- a)** Nas hipóteses de provimento de recurso que leve à anulação de atos anteriores à realização da sessão pública precedente ou em que seja anulada a própria sessão pública, situação em que serão repetidos os atos anulados e os que dele dependam.
 - b)** Quando houver erro na aceitação do preço melhor classificado ou quando o licitante declarado vencedor não assinar o contrato, não retirar o instrumento equivalente ou não comprovar a regularização fiscal e trabalhista, nos termos do subitem 8.9 deste Edital. Nessas hipóteses, serão adotados os procedimentos imediatamente posteriores, nos termos deste Edital.
- 21.2.** Todos os licitantes remanescentes deverão ser convocados para acompanhar a sessão reaberta.
- 21.2.1.** A convocação se dará por meio de publicação na página específica desta licitação no portal eletrônico do Município e será encaminhada diretamente aos licitantes via WhatsApp.
- 21.2.2.** A convocação feita por WhatsApp dar-se-á de acordo com os dados contidos na Declaração Unificada de cada licitante, sendo responsabilidade do licitante manter seus dados cadastrais atualizados.

22. DA ADJUDICAÇÃO E HOMOLOGAÇÃO

- 22.1.** Constatado o atendimento das exigências fixadas neste Edital, decididos os eventuais recursos e constatada a regularidade dos atos praticados, o Chefe do Poder Executivo ou autoridade por ele delegada homologará o procedimento licitatório e adjudicará o objeto ao licitante vencedor.
- 22.1.1.** Após a adjudicação, o adjudicatário será convocado para assinar o contrato **no prazo de 5 (cinco) dias úteis.**
- 22.1.2.** Previamente à formalização da contratação, o órgão público competente poderá realizar consulta nos órgãos cadastrais disponíveis para identificar possível proibição de contratar com o Poder Público pelo licitante vencedor, bem como verificar a manutenção das condições de habilitação.
- 22.1.3.** Constatado algum impedimento ou suspensão do direito de licitar em nome do licitante vencedor, ou quando este recusar-se a assinar o contrato ou retirar o instrumento equivalente, o órgão municipal competente poderá convocar o licitante subsequente.
- 22.2.** Será facultado à Administração, quando o convocado não assinar o Contrato no prazo e nas condições estabelecidas, convocar os licitantes remanescentes, na ordem de classificação, para a celebração do contrato nas condições propostas pelo licitante vencedor.
- 22.3.** Decorrido o prazo de validade da proposta indicado no edital sem convocação para a contratação, ficarão os licitantes liberados dos compromissos assumidos.
- 22.4.** Na hipótese de nenhum dos licitantes aceitar a contratação nos termos do subitem 22.2, a Administração, observados o valor estimado e sua eventual atualização nos termos do edital, poderá:
- a)** convocar os licitantes remanescentes para negociação, na ordem de classificação, com vistas à obtenção de preço melhor, mesmo que acima do preço do adjudicatário;
 - b)** adjudicar e celebrar o contrato nas condições ofertadas pelos licitantes remanescentes, atendida a ordem classificatória, quando frustrada a negociação de melhor condição.
- 22.5.** A recusa injustificada do adjudicatário em assinar o contrato ou em aceitar ou retirar o instrumento equivalente no prazo estabelecido pela Administração caracterizará o descumprimento total da obrigação assumida e o sujeitará às penalidades legalmente estabelecidas e à imediata perda da garantia de proposta em favor da Administração Pública municipal.
- 22.6.** A regra do subitem 22.5 não se aplicará aos licitantes remanescentes convocados na forma da alínea "a" do subitem 22.4.



Município de Capanema - PR

- 22.7. Será facultada à Administração a convocação dos demais licitantes classificados para a contratação de remanescente do objeto da contratação em consequência de extinção contratual, observados os mesmos critérios estabelecidos nos **subitens 22.2 a 22.4**.
- 22.8. Em havendo paralisação na execução do objeto da contratação, em decorrência de descumprimento e/ou ilícito contratual por parte do contratado, a abertura de processo administrativo sancionador e após o deferimento de eventual medida cautelar administrativa, nos termos do art. 245 da LCM 14/22, autoriza a Administração a iniciar as tratativas com as demais licitantes, na forma estabelecida nos **subitens 22.2 a 22.4**.
- 22.8.1. Ressalvadas as hipóteses em que houver a aplicação de medida cautelar administrativa ou a não atribuição de efeito suspensivo ao recurso ou pedido de reconsideração interposto pelo contratado, a efetiva contratação de licitante remanescente, em razão de extinção do contrato, será realizada somente após a publicação da decisão administrativa definitiva.

23. DA GARANTIA DE EXECUÇÃO E GARANTIA ADICIONAL

- 23.1. O licitante vencedor deverá, como condição para assinatura do contrato, apresentar a formalização da garantia de execução, e, quando aplicável, da garantia adicional, nos termos do art. 96 da Lei Federal nº 14.133/2021 e da LCM nº 14/22, visando assegurar o fiel cumprimento das obrigações contratuais.
- 23.1.1. Caso o licitante vencedor não comprove a formalização da garantia de execução ou da garantia adicional, se houver, o Contrato Administrativo não poderá ser firmado enquanto não prestada a garantia, observado o prazo máximo de 1 (um) mês, contado da data de homologação da licitação e anterior à assinatura do contrato, para a prestação da garantia pelo contratado, quando optar pela modalidade **seguro-garantia**, sujeitando o licitante às sanções legais cabíveis.
- 23.2. O valor da garantia de execução corresponderá a até 5% (cinco por cento) do valor contratual, podendo ser acrescido da garantia adicional, quando exigida, conforme previsto no § 3º do art. 96 da Lei 14.133/2021.
- 23.3. O recolhimento da garantia de execução e da garantia adicional, se houver, deverá ser efetuada por meio de uma das modalidades previstas no § 1º do art. 155 da LCM 14/22, à escolha do licitante vencedor:
- caução em dinheiro ou títulos da dívida pública;
 - seguro garantia;
 - fiança bancária.
- 23.4. Em se tratando de garantia prestada por meio da **caução em dinheiro**, o depósito deverá ser feito em Instituição Bancária Oficial, em conta a ser indicada pelo Município de Capanema, a qual será devolvida, atualizada monetariamente, nos termos do art. 159 da LCM 14/22.
- 23.5. Se a opção de garantia for pelo **seguro-garantia**:
- o prazo de vigência da apólice será igual ou superior ao prazo estabelecido no contrato principal e deverá acompanhar as modificações referentes à vigência deste mediante a emissão do respectivo endosso pela seguradora;
 - o seguro-garantia continuará em vigor mesmo se o contratado não tiver pago o prêmio nas datas convencionadas.
 - a apólice deverá indicar o Município de Capanema como co-beneficiário;
 - a apólice deverá conter cláusulas que assegurem sua plena validade até a liberação da garantia, independentemente de pagamento do prêmio, e vedem sua cessão sem anuência do Município.
- 23.5.1. O seguro-garantia tem por objetivo garantir o fiel cumprimento das obrigações assumidas pelo contratado perante à Administração, inclusive as multas, os prejuízos e as indenizações decorrentes de inadimplemento.
- 23.6. Se a opção for pela **fiança bancária**, esta deverá ter:
- o prazo de vigência da apólice será igual ou superior ao prazo estabelecido no contrato principal e deverá acompanhar as modificações referentes à vigência deste mediante a emissão do respectivo endosso pela seguradora;
 - expressa afirmação do fiador que, como devedor solidário, fará o pagamento ao Município de Capanema, independentemente de interpelação judicial, caso o afiançado não cumpra suas obrigações;



Município de Capanema - PR

- c) renúncia expressa do fiador ao benefício de ordem e aos direitos previstos nos arts. 827 e 838 do Código Civil, ou outro dispositivo que venha reger o benefício de ordem na vigência do contrato administrativo;
 - d) deverá conter cláusulas que assegurem sua plena validade até a liberação da garantia, independentemente de pagamento do prêmio, e vedem sua cessão sem anuência do Município.
- 23.7.** Se a opção for pelo **título de dívida pública**, este deverá:
- a) ter sido emitido sob a forma escritural, mediante registro em sistema centralizado de liquidação e de custódia autorizado pelo Banco Central do Brasil;
 - b) ser avaliado por seu valor econômico, conforme definido pelo Ministério da Fazenda.
- 23.8.** Não serão aceitos seguro-garantia ou fiança bancária que contenham cláusulas contrárias aos interesses do Município de Capanema.
- 23.9.** Sem prejuízo das sanções previstas na Lei e neste Edital, a não prestação de garantia exigida será considerada como recusa injustificada em assinar o contrato, implicando sua imediata rescisão.
- 23.10.** Qualquer majoração do valor contratual obrigará a contratada a depositar, nas mesmas modalidades do **subitem 23.3**, o valor correspondente a 5% (*cinco por cento*) do valor da alteração. No caso de redução do valor contratual, poderá a contratada ajustar o valor da garantia de execução, se assim o desejar.
- 23.11.** O Contratado perderá, total ou parcialmente, a garantia de execução e a garantia adicional, se houver, mediante decisão administrativa fundamentada, nos casos de inadimplência ou descumprimento das obrigações contratuais e/ou extinção unilateral do contrato por culpa do Contratado.
- 23.12.** A garantia prestada pelo contratado será liberada ou restituída após a fiel execução do contrato ou após a sua extinção por culpa exclusiva da Administração e, quando em dinheiro, atualizada monetariamente
- 23.12.1. A devolução da garantia de execução ou o valor que dela restar, dar-se-á por requerimento mediante a apresentação de:**
- a) termo de recebimento definitivo;
 - b) certidão negativa de débitos expedida pelo INSS, referente ao objeto contratado concluído;
 - c) comprovantes, se aplicável, de ligações definitivas de água e/ou energia elétrica. **As despesas referentes ao consumo de água e energia, durante a execução do objeto, se aplicável, são de inteira responsabilidade do contratado.**

24. DO INSTRUMENTO DO CONTRATO, DA SUBCONTRATAÇÃO E DA CESSÃO

- 24.1.** A contratação será formalizada por intermédio de instrumento contratual, conforme minuta anexa a este Edital.
- 24.2.** É vedada a subcontratação total do objeto licitado.
- 24.3.** Não havendo previsão no Termo de Referência/Projeto Básico ou no instrumento contratual, o Contratado não poderá subcontratar parcialmente o objeto da contratação, a nenhuma pessoa física ou jurídica, sem autorização prévia, por escrito, do Contratante.
- 24.4.** A subcontratação parcial do objeto será permitida até o limite estabelecido no Projeto Básico, nas seguintes condições:
- a) Autorização prévia por escrito do contratante, a quem incumbe aferir as condições de habilitação jurídica, regularidade fiscal e trabalhista da subcontratada, bem como, os requisitos de qualificação técnica;
 - b) Não poderão ser subcontratadas parcelas do objeto para as quais foi exigida, como requisito de habilitação técnico-operacional, a apresentação de atestados que comprovem execução de serviço com características semelhantes.
- 24.5.** A relação que se estabelece na assinatura do contrato é exclusivamente entre o Município e o Contratado, não havendo qualquer vínculo ou relação de nenhuma espécie entre o Contratante e a subcontratada, inclusive no que diz respeito aos pagamentos, que permanecem os mesmos.
- 24.6.** Em qualquer hipótese de subcontratação, permanece a responsabilidade integral do Contratado pela perfeita execução contratual, cabendo-lhe realizar a supervisão e coordenação das atividades da subcontratada, bem como responder perante o Contratante pelo rigoroso cumprimento das obrigações contratuais correspondentes ao objeto da subcontratação.



Município de Capanema - PR

- 24.7. Se o CONTRATADO ceder o Contrato a uma ou mais pessoas físicas ou jurídicas sem autorização prévia e expressa do CONTRATANTE, deverá obrigatoriamente reassumir a execução da obra, no prazo máximo de 15 (quinze) dias, da data da notificação, aplicando-se, em qualquer caso, multa, sem prejuízo de outras sanções contratuais, inclusive, extinção contratual, diante da gravidade dos fatos.
- 24.8. São vedadas:
- a) a subcontratação das parcelas de maior relevância técnica, assim definidas no instrumento convocatório;
 - b) a subcontratação de microempresas e empresas de pequeno porte que estejam ou tenham participado da licitação;
 - c) a subcontratação de microempresas ou empresas de pequeno porte que tenham um ou mais sócios em comum com a empresa contratante;
 - d) a subcontratação de microempresas ou empresas de pequeno porte que integrem o grupo econômico da empresa contratante.
 - e) a subcontratação de pessoa física ou jurídica, se aquela ou os dirigentes desta se enquadrarem em alguma hipótese de conflito de interesses prevista no inciso V do art. 281 da LCM 14/22.

25. DO MODELO DE GESTÃO E FISCALIZAÇÃO DA CONTRATAÇÃO

- 25.1. O modelo de gestão e fiscalização de obras públicas observará o disposto na minuta contratual anexa a este Edital e as disposições do Decreto Municipal nº 7.484/2024.

26. DAS MEDIÇÕES PERIÓDICAS E DO RECEBIMENTO DO OBJETO

- 26.1. As regras a respeito das medições periódicas, do Recebimento Provisório e Definitivo das Obras Públicas observará o disposto na minuta contratual anexa a este Edital e as disposições do Decreto Municipal nº 7.484/2024.

27. DO PAGAMENTO

- 27.1. Os pagamentos **serão efetuados em parcelas** correspondentes às **medições mensais** a serem feitas de acordo com o estabelecido no **Cronograma físico-financeiro**, observando-se o disposto na minuta contratual anexa a este Edital e as disposições do Decreto Municipal nº 7.484/2024.
- 27.2. Qualquer suspensão de pagamento devido à falta de regularidade do CONTRATADO não gerará para a CONTRATANTE nenhuma responsabilidade nem obrigação de reajustamento ou atualização monetária do valor devido.
- 27.3. Em sendo o caso, **os pagamentos somente serão efetuados após o repasse dos valores pelo órgão CONCEDENTE**, em decorrência do Convênio/Contrato de Repasse ou outro instrumento equivalente celebrado pelo Município com outro ente federado, **não gerando para o CONTRATANTE nenhuma responsabilidade nem obrigação de reajustamento ou atualização monetária do valor devido ao Contratado caso o CONCEDENTE não repasse os valores nos prazos estabelecidos.**
- 27.3.1. Para evitar prejuízo ao CONTRATADO, verificando o CONTRATANTE que o órgão CONCEDENTE não repassou as verbas necessárias ao pagamento da respectiva parcela até o 30º (trigésimo) dia após a medição realizada, o CONTRATANTE notificará o CONTRATADO do fato, facultando a este a suspensão da execução da obra, até a liberação do pagamento. A opção pela suspensão da execução da obra deve ser formalizada por escrito e anexada ao processo de contratação.
- 27.4. O pagamento dos valores devidos pelo Contratante fica condicionado ao pagamento e comprovação dos encargos devidos pelo Contratado junto aos seguintes órgãos:
- a) CREA, por meio da ART de Execução da Obra - Anotação de Responsabilidade Técnica;
 - b) INSS, através da matrícula da obra;
 - c) Prefeitura Municipal, através do Alvará de Construção da obra.
- 27.5. Na ocasião do pagamento de cada uma das parcelas o Contratado deverá apresentar, além dos documentos exigidos no **subitem anterior** e os referentes às medições mensais:
- a) as certidões de regularidade junto ao INSS e ao FGTS da Licitante, emitidas no respectivo mês do pagamento.



Município de Capanema - PR

- 27.6. Em havendo garantia de execução válida, a liberação da última parcela estará condicionada à elaboração do Termo de Recebimento Provisório das obras e/ou serviços contratados, o qual será lavrado no prazo de até 10 (dez) dias úteis, contado da data da comunicação oficial, por parte do contratado, do encerramento de todas as etapas da obra, juntando a medição prévia dos serviços executados, relatórios, planilhas, memória de cálculo e eventuais documentos e informações previstas nas obrigações do Contratado, incluindo:
- a) Comprovação de regularidade trabalhista e previdenciária da obra;
 - b) Certificado de vistoria e conclusão da obra efetuado pela SEINFRA;
 - c) Termo de Recebimento Provisório da obra emitido pelo Fiscal Técnico da contratação.
- 27.7. Em não havendo garantia para a execução da contratação, o pagamento da última etapa da obra será realizado somente após a emissão do termo de recebimento definitivo pela Comissão de Recebimento de Obras Públicas, no prazo de até 5 (cinco) dias úteis, contado a partir da data de emissão do Termo de Recebimento Definitivo e da apresentação da respectiva nota fiscal.

28. DAS ALTERAÇÕES, ACRÉSCIMOS, SUPRESSÕES DE SERVIÇOS E REAJUSTE

- 28.1. Qualquer modificação que se faça necessária durante o andamento das obras/serviços, seja nos projetos, detalhes ou especificações, somente poderá ser feita observando-se os procedimentos aplicáveis.
- 28.2. As demais regras aplicáveis estão previstas na minuta contratual anexa a este Edital, no Decreto Municipal nº 7.484/2024 e na LCM 14/2022.

29. DAS INFRAÇÕES E DAS SANÇÕES ADMINISTRATIVAS

- 29.1. O licitante ou o contratado será responsabilizado administrativamente pelas seguintes infrações:
- a) dar causa à inexecução parcial do contrato;
 - b) dar causa à inexecução parcial do contrato que cause grave dano à Administração, ao funcionamento dos serviços públicos ou ao interesse coletivo;
 - c) dar causa à inexecução total do contrato;
 - d) deixar de entregar a documentação exigida para o certame;
 - e) não manter a proposta, salvo em decorrência de fato superveniente devidamente justificado;
 - f) não celebrar o contrato ou a ata de registro de preços, ou não entregar a documentação exigida para a contratação, quando convocado dentro do prazo de validade de sua proposta;
 - g) ensejar o retardamento ou atraso da execução do objeto da contratação sem motivo justificado;
 - h) apresentar declaração ou documentação falsa exigida para o certame ou prestar declaração falsa durante a licitação ou a execução do contrato;
 - i) fraudar a licitação ou praticar ato fraudulento na execução do contrato;
 - j) comportar-se de modo inidôneo ou cometer fraude de qualquer natureza;
 - k) praticar atos ilícitos com vistas a frustrar os objetivos da licitação;
 - l) praticar ato lesivo previsto no art. 5º da Lei nº 12.846, de 2013.
- 29.2. Em não havendo peculiaridades do objeto da contratação, devidamente previstas no Projeto Básico aprovadas pela PGM, serão observadas as regras básicas previstas no Edital, na LCM 14/22 e neste instrumento.
- 29.3. Será(ão) aplicada(s) ao(s) responsável(is) pelo cometimento da(s) infração(ões) administrativa(s) as seguintes sanções:
- a) advertência;
 - b) multa;
 - c) impedimento de licitar e contratar com o Município de Capanema/PR;
 - d) declaração de inidoneidade para licitar ou contratar com qualquer órgão público de qualquer ente federado.
- 29.4. A sanção de **ADVERTÊNCIA** será aplicada quando ocorrer as infrações administrativas previstas nas alíneas “a” a “g” do subitem 29.1 deste Edital, quando não se tratar de reincidência e quando não se justificar a imposição de penalidade mais grave.
- 29.5. A **MULTA DE MORA**, considerando o objeto da contratação e as informações contidas no Projeto Básico e seus anexos, sem prejuízo da multa compensatória, observará as seguintes regras:



Município de Capanema - PR

- a) **Multa de 0,1%** (um décimo por cento) do valor do contrato por dia consecutivo que exceder à data prevista para a conclusão da obra, contado do 5º (quinto) dia a partir da Ordem de Início da Obra;
- b) **Multa de 0,1%** (um décimo por cento) do valor do contrato por dia consecutivo de atraso na colocação de placas, conforme modelos fornecidos pelo CONTRATANTE, contado do 5º (quinto) dia a partir da Ordem de Início da Obra;
- c) **Multa de 1%** (um por cento) sobre o valor do contrato quando, por ação, omissão ou negligência, o CONTRATADO infringir qualquer disposição do Edital, cláusula ou condição do contrato não especificada nas alíneas “a” e “b” deste subitem, aplicada em dobro na reincidência;
- d) **Multa de 5%** sobre o valor do contrato no caso de execução incorreta da obra, quando impossível o seu refazimento, ou recusa do CONTRATADO em refazer os serviços, sem prejuízo das glosas parciais ou totais realizadas nas medições da Fiscalização e sem prejuízo da aplicação da multa prevista na alínea “a” deste subitem;
- e) **Multa de 10%** (dez por cento) do valor do contrato quando o CONTRATADO ceder o Contrato, ou subcontratar a obra, no todo ou em parte, para pessoa física ou jurídica, sem autorização do CONTRATANTE, devendo reassumir a execução da obra no prazo máximo de quinze dias, da data da notificação, sem prejuízo de outras sanções cabíveis;
- f) **Multa de 15%** (quinze por cento) sobre o valor total do contrato, na hipótese de aplicação da **margem de preferência** de que trata o tópico 13 deste Edital, caso o licitante vencedor do certame, beneficiário da margem de preferência, não efetuar a subcontratação para a execução da parcela da obra conforme descrito na sua proposta, sem motivo devidamente justificado e aceito pela Administração (mediante prévio parecer do Fiscal Técnico e de parecer jurídico da PGM), será aplicada.
- g) **Multa de 20%** sobre o valor do contrato, quando ocorrer extinção do contrato pelos seguintes motivos:
 - i. quando o contratado falir, for dissolvida ou por superveniente incapacidade técnica;
 - ii. quando houver atraso dos serviços pelo prazo de 30 (trinta) dias por parte do CONTRATADO sem justificativa aceita pelo CONTRATANTE, cujo aditivo de prorrogação contratual deverá observar todos os trâmites legais e ser aprovado pelos órgãos técnico e jurídico competentes, sob pena de nulidade;
 - iii. quando houver inadimplência de cláusulas e condições contratuais e desobediência das determinações da fiscalização, por parte do CONTRATADO, de forma reiterada, causando prejuízos para a execução regular e para a qualidade da obra;
 - iv. demais hipóteses de extinção contratual causadas por dolo, erro grosseiro ou culpa grave por parte do Contratado.

27.5.1. Em todas as hipóteses acima, será tolerado o atraso, com aplicação de multa, até o limite de tempo de atraso correspondente à **20% (vinte por cento)** do valor contratual. Caso haja extrapolamento do prazo de tolerância, será considerada a inexecução total da contratação, permitindo-se, neste caso, a cumulação de multas.

29.6. A **MULTA COMPENSATÓRIA**, sem prejuízo da multa de mora, observará as seguintes regras:

- a) **multa de 0,5% (cinco décimos por cento) até 10% (dez por cento)** sobre o valor estimado do processo de contratação, previsto no item 1.3 deste Edital, de acordo com a gravidade e as consequências da conduta do licitante, nos termos do art. 227 a 229 da LCM 14/22, por infração a qualquer cláusula ou condição deste Edital, do Contrato ou do Projeto Básico, não especificada nas alíneas seguintes, aplicada em dobro na reincidência;
- b) **multa de até 15%** (quinze por cento) sobre o valor estimado do processo de contratação previsto no item 1.3 deste Edital, no caso de extinção/cancelamento da contratação por ato unilateral da Administração, motivado por culpa do Contratado, havendo a possibilidade de cumulação com as demais sanções cabíveis;
- c) **multa de até 20%** (vinte por cento) sobre o valor estimado do processo de contratação previsto no item 1.3 deste Edital, quando configurada a inexecução total do fornecimento/prestação.

29.7. A sanção de **IMPEDIMENTO DE LICITAR E CONTRATAR** será aplicada ao responsável pelas infrações administrativas previstas nas alíneas “b” a “g” do subitem 29.1 deste Edital, quando houver



Município de Capanema - PR

necessidade ou reincidência e não se justificar a imposição de penalidade mais grave, o que impedirá o responsável de licitar ou contratar com o Município de Capanema/PR, pelo prazo máximo de 3 (três) anos.

- 29.8.** A sanção de **DECLARAÇÃO DE INIDONEIDADE PARA LICITAR OU CONTRATAR** será aplicada ao responsável pelas infrações administrativas previstas nas alíneas “h” a “l” do subitem 29.1 deste Edital, bem como pelas infrações administrativas previstas nas alíneas “b” a “g” do subitem 29.1 deste Edital que justifiquem a imposição de penalidade mais grave que a sanção referida no subitem anterior, e impedirá o responsável de licitar ou contratar no âmbito da Administração Pública direta e indireta de todos os entes federativos, pelo prazo mínimo de 3 (três) anos e máximo de 6 (seis) anos.
- 27.8.1.** As sanções de impedimento de licitar e contratar com a Administração Pública e de declaração de inidoneidade para licitar ou contratar com a Administração Pública poderão também ser aplicadas às empresas ou aos profissionais que:
- tenham sofrido condenação definitiva por praticarem, por meios dolosos, fraude fiscal no recolhimento de quaisquer tributos;
 - tenham praticado atos ilícitos visando a frustrar os objetivos da licitação ou pelo descumprimento das normas federais, estaduais e municipais no desempenho das suas atividades empresariais e/ou profissionais;
 - demonstrem não possuir idoneidade para contratar com a Administração em virtude de atos ilícitos praticados.
- 29.9.** Sem prejuízo da aplicação das medidas cautelares administrativas, as sanções administrativas serão aplicadas após regular processo administrativo, em que seja assegurado o contraditório e a ampla defesa, com os meios e recursos que lhes são inerentes, observando-se as regras de aplicação e fixação das sanções e dos procedimento previsto na LCM 14/22.
- 29.10.** A autoridade julgadora observará o limite máximo de sanções pecuniárias, no percentual de 30% (trinta por cento) sobre o valor estimado do processo de contratação previsto no item 1.3 deste Edital.
- 29.11.** Na hipótese em que a conduta cometida pelo licitante ou contratado causar prejuízos à Administração Pública municipal ou a terceiros, o valor da indenização será calculado independentemente do limite das multas indicadas acima, devendo o valor da indenização corresponder ao real valor do prejuízo causado.
- 29.12.** Se a multa aplicada e as indenizações cabíveis forem superiores ao valor de pagamento eventualmente devido pela Administração ao contratado, além da perda desse valor, a diferença será descontada da garantia prestada ou será cobrada judicialmente.
- 29.13.** As multas aplicadas e as indenizações devidas serão recolhidas em favor do Município de Capanema/PR, no prazo máximo de **30 (trinta) dias**, a contar da data do recebimento da comunicação enviada pela autoridade competente, ou, em caso de inadimplência, inscritas na Dívida Ativa e cobradas judicialmente.
- 29.14.** Na hipótese de cobrança judicial a que alude o subitem anterior, serão observadas as regras estabelecidas no Código Tributário Municipal para fins de correção monetária e juros, devendo ser acrescidos os honorários advocatícios, no percentual de 20% (vinte por cento) sobre o valor da causa, e todas as custas e despesas processuais.
- 29.15.** A sanção de declaração de inidoneidade para licitar ou contratar será precedida das fases de instrução e de julgamento do processo administrativo sancionador, porém, somente será aplicada por decisão do Chefe do Poder Executivo municipal, ou por autoridade por ele designada.
- 29.16.** As demais sanções são de competência da **Comissão de Julgamento da Administração (CJA)**, na forma da LCM 14/22 e seu regulamento.
- 29.17.** As penalidades serão obrigatoriamente registradas no SICAF e em outros sistemas disponibilizados pelos órgãos de controle.
- 29.18.** As sanções previstas neste Edital são independentes entre si, podendo ser aplicadas isoladas ou, no caso das multas, cumulativamente, sem prejuízo de outras medidas cabíveis.
- 29.19.** A aplicação das sanções administrativas não exclui, em hipótese alguma, a obrigação de reparação integral do dano causado à Administração Pública.
- 29.20.** Aplicam-se às contratações públicas, no que couber, as disposições dos arts. 408 a 416 do Código Civil.
- 29.21.** As sanções administrativas contratuais previstas neste item 29 não impedem a aplicação, pela Administração Pública municipal, de outras sanções previstas na Lei nº 12.846, de 2013 e na legislação aplicável.



Município de Capanema - PR

- 29.22.** Considera-se comportamento inidôneo, entre outros, a declaração falsa quanto às condições de participação, quanto ao enquadramento como ME/EPP ou o conluio entre os licitantes, em qualquer momento do processo de contratação, mesmo após o encerramento do julgamento do certame.

30. HIPÓTESES DE EXTINÇÃO DO CONTRATO

- 30.1.** O contrato derivado deste Edital de Licitação poderá ser extinto, nos termos dos artigos 197 e seguintes da LCM 14/22 e do disposto na minuta contratual anexa a este Edital.
- 30.1.1.** Em havendo exigência formal do órgão concedente/repassador da verba, a extinção do contrato somente será efetivada após a manifestação do referido órgão, observando-se as regras previstas no convênio, contrato/termo de repasse ou outro documento congênere.
- 30.2.** A extinção do contrato poderá ser:
- determinada por ato unilateral e escrito da Administração, exceto no caso de descumprimento decorrente de sua própria conduta;
 - consensual, por acordo entre as partes, por conciliação, por mediação ou por comitê de resolução de disputas, desde que haja interesse da Administração;
 - determinada por decisão arbitral, em decorrência de cláusula compromissória ou compromisso arbitral, ou por decisão judicial.
- 30.3.** A extinção unilateral do contrato implicará a apuração de perdas e danos, a perda da garantia de execução, sem embargos da aplicação das demais penalidades legais cabíveis.
- 30.4.** No caso de extinção consensual, a parte que pretender extinguir o Contrato comunicará sua intenção à outra, por escrito, não sendo cabível a extinção consensual na hipótese de descumprimento das obrigações pelo Contratado.
- 30.5.** Declarada a extinção do contrato, que vigorará a partir da data da sua assinatura, o CONTRATADO se obriga, expressamente, a entregar o percentual executado e/ou o objeto deste contrato inteiramente desembaraçado, não criando dificuldades de qualquer natureza, devendo, obrigatoriamente, apresentar os documentos previstos para liberação da última parcela.
- 30.6.** Na hipótese de rescisão unilateral, poderão ser adotadas as medidas do art. 198 da LCM 14/22, notadamente:
- assunção imediata do objeto pela Administração;
 - ocupação e utilização das instalações, equipamentos, materiais e pessoal empregados pelo Contratado;
 - execução da garantia contratual para ressarcimento de prejuízos, pagamento de verbas trabalhistas, previdenciárias e multas;
 - retenção de créditos até o limite dos danos e penalidades.
- 30.6.1.** A continuidade do serviço poderá ser promovida por execução direta ou indireta, mediante contratação emergencial, se necessário.
- 30.7.** **O abandono, a paralisação injustificada ou a ausência do início da execução da obra no prazo máximo previsto, sem justificativa**, acarretará, após notificação formal do Fiscal Técnico ao Contratado, para iniciar a obra ou retomar a sua execução **no prazo de até 5 (cinco) dias úteis**, em caso de descumprimento, **a extinção contratual unilateral** e a realização das diligências cabíveis pela Administração para a continuidade da obra, seja pela convocação dos licitantes remanescentes, seja realizando um novo processo de contratação, sem prejuízo da abertura de processo administrativo sancionador, para aplicação das penalidades administrativas cabíveis.

31. DAS MEDIDAS CAUTELARES ADMINISTRATIVAS

- 31.1.** O poder cautelar na seara do processo administrativo sancionador possui as seguintes finalidades:
- garantir o sucesso dos trabalhos instrutórios da Administração;
 - o ressarcimento do patrimônio público lesionado pela conduta ilícita do infrator;
 - velar pela credibilidade e prestígio do serviço público perante a coletividade;
 - garantir a eficiência administrativa e a continuidade do serviço público por meio das contratações.
- 31.2.** As cautelares administrativas próprias são aquelas que podem ser deferidas no âmbito da própria administração pública sem necessidade de intervenção do Poder Judiciário.



Município de Capanema - PR

- 31.3. As cautelares administrativas impróprias são aquelas que para serem deferidas no âmbito do processo administrativo sancionador devem ser requeridas pela PGM e autorizadas pelo Poder Judiciário, por meio de medida judicial autônoma, quando presentes as denominadas cláusulas de reserva de jurisdição.
- 31.4. A decisão a respeito da aplicação de medidas cautelares administrativas próprias compete:
- a) em primeira instância, ao presidente da CJA, *ad referendum* do colegiado;
 - b) em segunda instância, ao Chefe do Poder Executivo municipal, ou à autoridade por ele designada.
- 31.5. A PGM proporá as medidas judiciais cabíveis para pleitear a aplicação de medidas cautelares administrativas impróprias, quando houver representação do presidente da CJA ou pelo Chefe do Poder Executivo municipal, ou pela autoridade designada.
- 31.6. Em caso de risco iminente, a Administração poderá, motivadamente, adotar providências acauteladoras sem a prévia manifestação do interessado.
- 31.7. Em não sendo a hipótese do subitem 31.6 e em se tratando de medida cautelar administrativa própria, o Órgão Central de Contratações Públicas procederá à intimação do licitante ou contratado para, querendo, manifestar-se, no prazo de 3 (três) dias úteis, contado da data da intimação.
- 31.8. Sem prejuízo de outras medidas cautelares administrativas próprias típicas e atípicas, a Administração poderá aplicar as seguintes:
- a) suspensão e retenção do pagamento;
 - b) suspensão do direito de licitar e contratar;
 - c) assunção imediata do objeto da contratação, no estado e local em que se encontrar;
 - d) ocupação e utilização do local, das instalações, dos equipamentos, do material e do pessoal empregados na execução do contrato e necessários à sua continuidade.
- 31.9. A medida prevista na alínea “a” do subitem 31.8 aplica-se no âmbito do processo administrativo sancionador, não se confundindo com a suspensão ou a retenção do pagamento pela Secretaria Municipal da Fazenda Pública no âmbito dos procedimentos de liquidação de despesa e de pagamento, nos termos deste Edital e da LCM 14/22.
- 31.10. Aplicada a medida prevista nas alíneas “c” ou “d” do subitem 31.8, a Administração poderá dar continuidade à execução do objeto da contratação, por execução direta ou indireta, quando cabível.

32. DA REVOGAÇÃO E ANULAÇÃO

- 32.1. Fica assegurado ao Município de Capanema o direito de revogar a licitação por razões de interesse público decorrentes de fato superveniente devidamente comprovado, ou anulá-la em virtude de vício insanável, nos termos do art. 48, VIII da LCM 14/22.
- 32.2. A declaração de nulidade de algum ato do procedimento somente resultará na nulidade dos atos que diretamente dele dependam.
- 32.3. Quando da declaração de nulidade de algum ato do procedimento, a autoridade competente indicará expressamente os atos a que ela se estende.
- 32.4. A nulidade do procedimento de licitação não gera obrigação de indenizar pela Administração.
- 32.5. A nulidade da contratação opera efeitos retroativamente, impedindo os efeitos jurídicos que o contrato, ordinariamente, deveria produzir, além de desconstituir os já produzidos.
- 32.6. Nenhum ato será declarado nulo se do vício não resultar prejuízo ao interesse público ou aos demais interessados.
- 32.7. A revogação ou anulação será precedida de procedimento administrativo, assegurado o contraditório e a ampla defesa, e formalizada mediante parecer escrito e devidamente fundamentado.
- 32.8. A autoridade competente para anular ou revogar a licitação é o Prefeito Municipal.

33. DA RESPONSABILIDADE DO LICITANTE E DO CONTRATADO

- 33.1. O licitante e o contratado são objetivamente responsáveis, no âmbito civil, pelos danos causados diretamente à Administração ou a terceiros, decorrentes de suas condutas em qualquer fase ou etapa do certame e na execução da contratação.
- 33.2. No âmbito administrativo o licitante e o Contratado são responsáveis pelos danos causados à Administração ou a terceiros, decorrentes de sua culpa ou dolo na execução desta contratação.



Município de Capanema - PR

- 33.3. Além do disposto na minuta contratual anexa a este Edital, o Contratado será responsabilizado pelo descumprimento das normas legais e infralegais na execução desta Contratação.
- 33.4. O recebimento provisório ou definitivo do objeto da contratação não exclui a responsabilidade do Contratado pelos prejuízos resultantes da incorreta execução da contratação, bem como de vícios aparentes ou ocultos do objeto adquirido/serviço prestado.
- 33.5. O Contratado responsabiliza-se pelos vícios e danos decorrentes do serviço/fornecimento, de acordo com os artigos 12, 13, 18 e 26, do Código de Defesa do Consumidor (Lei nº 8.078/1990).
- 33.6. **O Contratado obriga-se a prestação de garantia legal, conforme previsto no CDC e no Código Civil, além da garantia contratual, prevista no termo de referência, independentemente do prazo de vigência do presente instrumento.**
- 33.7. Incumbe ao Contratado o ônus da prova da origem do vício/defeito do produto/serviço.

34. DAS MEDIDAS DE ANTICORRUPÇÃO, DE COMPLIANCE E DO CONFLITO DE INTERESSES

- 34.1. Em atendimento a Lei nº 12.846/2013, os licitantes devem observar o mais alto padrão de ética durante todo o processo de licitação, de contratação e de execução do objeto contratual.
- 34.2. Para os propósitos deste item, definem-se as seguintes práticas:
- "Prática Corrupta":** Oferecer, dar, receber ou solicitar, direta ou indiretamente, qualquer vantagem com o objetivo de influenciar a ação de servidor público no processo de licitação ou na execução de contrato;
 - "Prática Fraudulenta":** A falsificação ou omissão dos fatos, com o objetivo de influenciar o processo de licitação ou de execução de contrato;
 - "Prática Colusiva":** Esquematizar ou estabelecer um acordo entre dois ou mais licitantes, com ou sem o conhecimento de representante ou prepostos do órgão licitador, visando estabelecer preços em níveis artificiais e não competitivos;
 - "Prática Coercitiva":** Causar dano ou ameaçar causar dano, direta ou indiretamente, as pessoas ou sua propriedade, visando influenciar sua participação em um processo licitatório ou afetar a execução do contrato;
 - "Prática Obstrutiva":**
 - destruir, falsificar, alterar ou ocultar provas em inspeções ou fazer declarações falsas ao representantes do Município ou terceiros, com objetivo de impedir materialmente a apuração de alegações de prática prevista nas alíneas anteriores e na verificação da qualidade e quantidade do objeto da contratação;
 - atos cuja intenção seja impedir materialmente o exercício do direito de o Município promover inspeção do objeto/serviço.
- 34.3. **O servidor público que constatar alguma das condutas prevista acima possui o dever funcional de encaminhar os fatos para apuração pelo Fiscal da Contratação, para a Procuradoria-Geral do Município e para a Controladoria Geral do Município, que adotarão as providências necessárias.**
- 34.4. Não poderá participar, direta ou indiretamente, de qualquer etapa decisória da fase interna da respectiva licitação, de qualquer etapa da fase externa na licitação ou da execução, controle e fiscalização da contratação o agente público municipal que mantenha vínculo de natureza técnica, comercial, econômica, financeira, trabalhista ou civil com pessoa física ou pessoa jurídica, inclusive de sócio ou administrador desta, que pretenda contratar ou que contrate com a Administração, ou que dele seja cônjuge, companheiro ou parente em linha reta, colateral ou por afinidade, até o terceiro grau.
- 34.5. As vedações de que trata o **subitem 34.4** estendem-se a terceiro que auxilie a condução da contratação na qualidade de integrante de equipe de apoio, profissional especializado ou funcionário ou representante de empresa que preste assessoria técnica.
- 34.6. O agente público municipal e o terceiro indicados nos subitens 34.4 e 34.5 deverão declarar-se suspeitos no processo de contratação, a partir da sua ciência de um possível conflito de interesses.
- 34.7. Além do disposto no **subitem 4.2** deste Edital, não poderão participar das contratações, direta ou indiretamente:



Município de Capanema - PR

- a) o autor do anteprojeto, do projeto básico ou do projeto executivo, pessoa física ou jurídica, quando a contratação versar sobre obra, serviços ou fornecimento de bens a ele relacionados;
 - b) a empresa, isoladamente ou em consórcio, responsável pela elaboração do projeto básico ou do projeto executivo, ou empresa da qual o autor do projeto seja dirigente, gerente, controlador, acionista ou detentor de mais de 5% (cinco por cento) do capital com direito a voto, responsável técnico ou subcontratado, quando a contratação versar sobre obra, serviços ou fornecimento de bens a ela necessários;
 - c) a pessoa física ou jurídica que se encontre, ao tempo do processo de contratação, impossibilitada de participar da licitação em decorrência de sanção de impedimento ou de inidoneidade que lhe foi imposta por qualquer órgão público, de qualquer ente federado;
 - d) a pessoa física ou jurídica que teve a contratação rescindida unilateralmente pela Administração, no âmbito do processo de contratação subsequente para o mesmo objeto, independentemente do esgotamento dos recursos administrativos cabíveis, quando aplicada a medida cautelar administrativa prevista no inciso II do art. 247 da LCM 14/22;
 - e) aquele que mantenha vínculo de natureza técnica, comercial, econômica, financeira, trabalhista ou civil com agente político ou dirigente do órgão interessado na contratação ou com agente público que desempenhe função no respectivo processo de contratação ou que atuará na execução, controle ou fiscalização da contratação, ou que deles seja cônjuge, companheiro ou parente em linha reta, colateral ou por afinidade, até o terceiro grau;
 - f) as empresas controladoras, controladas ou coligadas, concorrendo entre si;
 - g) a pessoa física ou jurídica que, nos cinco anos anteriores à divulgação do edital de licitação, tenha sido condenada judicialmente, com trânsito em julgado, por exploração de trabalho infantil, por submissão de trabalhadores a condições análogas às de escravo ou por contratação de adolescentes nos casos vedados pela legislação trabalhista.
- 34.8.** Configura conflito de interesses após o exercício de cargo, função ou mandado no âmbito dos Poderes Executivo e Legislativo municipais:
- a) a qualquer tempo, divulgar ou fazer uso de informação privilegiada obtida em razão das atividades exercidas; e
 - b) no período de 6 (seis) meses, contado da data da dispensa, exoneração, destituição, demissão ou aposentadoria:
 - i. celebrar com órgãos ou entidades dos Poderes Executivo e Legislativo municipais contratos de serviço, consultoria, assessoramento ou atividades similares, vinculados, ainda que indiretamente, ao órgão ou entidade em que tenha ocupado o cargo ou emprego; ou
 - ii. intervir, direta ou indiretamente, em favor de interesse privado perante órgão ou entidade em que haja ocupado cargo ou com o qual tenha estabelecido relacionamento relevante em razão do exercício do cargo ou emprego.
- 34.9.** Além de configurar conflito de interesses, estende-se aos casos indicados no **subitem 34.8** a vedação de contratação prevista na **alínea “e”** do **subitem 34.7**, no que couber.
- 34.10. DOS MATERIAIS, VEÍCULOS, MÁQUINAS E EQUIPAMENTOS:**
- 34.10.1.** Os materiais, veículos, máquinas e equipamentos a serem empregados nos serviços decorrentes deste processo de contratação serão fornecidos pelo CONTRATADO e serão de primeira qualidade, conforme descrito no Termo de Referência/Projeto Básico/Anteprojeto ou outro documento da fase interna do processo de contratação, cabendo ao CONTRATANTE, por intermédio da fiscalização, impedir o emprego daqueles que julgar impróprios.
- 34.10.2.** Sempre que dos documentos do processo de contratação não constarem características determinadas em referência à mão-de-obra, materiais, artigos e equipamentos, entender-se-á que eles devem ser novos, da melhor qualidade em suas respectivas espécies, de acordo com a finalidade a que se destinam, conforme descrito no Termo de Referência/Projeto Básico/Anteprojeto ou outro documento da fase interna do processo de contratação. No caso em que materiais, artigos e equipamentos são mencionados nas especificações técnicas e/ou memoriais como “similar” a qualquer padrão especial, o CONTRATANTE decidirá sobre a questão da similaridade.



Município de Capanema - PR

34.10.3. Em nenhuma hipótese será admitido o emprego de servidores públicos municipais, bem como materiais, equipamentos, veículos e máquinas públicos na execução de serviços de responsabilidade do Contratado, sob pena de extinção contratual, aplicação das penalidades cabíveis e apuração quanto à improbidade administrativa de agentes públicos e privados envolvidos.

35. DOS PRINCÍPIOS E OBJETIVOS DAS CONTRATAÇÕES PÚBLICAS DO MUNICÍPIO DE CAPANEMA/PR

- 35.1.** No âmbito desta contratação serão observados os princípios da legalidade, da impessoalidade, da moralidade, da publicidade, da eficiência, do interesse público, da probidade administrativa, da igualdade, do planejamento, da transparência, da eficácia, da segregação de funções, da motivação, da vinculação ao edital, do julgamento objetivo, da segurança jurídica, da razoabilidade, da competitividade, da proporcionalidade, da celeridade, da economicidade, do desenvolvimento sustentável, do desenvolvimento local, da cooperação, da cidadania e, em especial, o princípio republicano, o qual impõe direitos e deveres para todos os cidadãos, assim como as disposições da LINDB.
- 35.2.** Considera-se como concretização do princípio da igualdade material e não viola o princípio da igualdade formal em contratações públicas municipais a aplicação das normas:
- destinadas ao fomento de Microempresas e Empresas de Pequeno Porte; e
 - da Política Municipal de Contratações Públicas.
- 35.3.** As contratações públicas municipais têm por objetivos:
- assegurar a seleção da proposta apta a gerar o resultado de contratação mais vantajoso para a Administração Pública municipal, inclusive no que se refere ao ciclo de vida do objeto, observando-se as normas da Política Municipal de Contratações Públicas;
 - assegurar a aplicação da igualdade formal e material entre os licitantes, bem como a justa competição, observando-se as normas da Política Municipal de Contratações Públicas;
 - evitar contratações com sobrepreço ou com preços manifestamente inexequíveis e superfaturamento na execução dos contratos;
 - incentivar a inovação e o desenvolvimento local sustentável.
- 35.4.** Compreende-se como mais vantajosa para a Administração Pública municipal a contratação que melhor compatibilize os fatores custo-benefício, levando-se em consideração:
- a economicidade;
 - a qualidade, durabilidade, eficiência, eficácia do objeto da contratação;
 - o investimento privado e a geração de emprego e renda no âmbito local;
 - o efeito na arrecadação de tributos no âmbito local;
 - o desenvolvimento local e o desenvolvimento sustentável.

36. DA POLÍTICA MUNICIPAL DE CONTRATAÇÕES PÚBLICAS E DO PROGRAMA “COMPRAS CAPANEMA”

- 36.1.** O processo de contratação e a execução do objeto contratual observarão as normas da Política Municipal de Contratações Públicas e do Programa “Compras Capanema” estabelecidas na Lei Complementar Municipal nº 14/2022 e seus regulamentos.
- 36.2.** São objetivos do programa “Compras Capanema”:
- a utilização do poder das contratações da Administração Pública municipal como vetor do desenvolvimento econômico e social local e regional;
 - o planejamento dos gastos públicos;
 - a geração de externalidades positivas, como o incentivo à Microempresa e à Empresa de Pequeno Porte, o fomento aos empreendedores locais, bem como a circulação e a manutenção de verbas provenientes do orçamento público dentro do território municipal;
 - a ampliação da eficiência das políticas públicas e dos serviços públicos;
 - o incentivo à inovação tecnológica e a geração de emprego e renda no âmbito municipal e regional.
- 36.3.** São diretrizes do programa “Compras Capanema”:



Município de Capanema - PR

- a) instituir o plano estratégico das contratações no âmbito da Administração Pública municipal, por meio de uma visão proativa, multidimensional e que envolva todo o ciclo da contratação;
- b) inovar os processos de gestão, buscando mais agilidade, eficiência e transparência no trato dos recursos públicos destinados às contratações públicas, promovendo a padronização dos produtos e serviços, avanços tecnológicos, treinamento e qualificação dos servidores envolvidos, ampliação dos prazos e meios de divulgação das contratações públicas;
- c) buscar o aprimoramento contínuo do programa, incluindo o compartilhamento de informações gerais sobre as contratações públicas municipais com os fornecedores locais, instituindo parcerias com entidades de representação empresariais, cooperativas e associações, tendo como finalidade a ampliação e a qualificação das contratações locais e regionais;
- d) criar mecanismos para fomentar e facilitar a participação de fornecedores locais nas contratações públicas.

37. DA COMUNICAÇÃO DOS ATOS

- 37.1. Considerar-se-ão válidas e oficiais as comunicações eletrônicas efetuadas pela Administração e os interessados que participarem deste processo de contratação, da execução contratual e de eventual processo administrativo sancionador, incluindo intimações via e-mail e/ou aplicativo de transmissão instantânea de mensagens e arquivos, como, por exemplo, o WhatsApp e o Telegram.
- 37.2. Considera-se cientificado ou intimado o interessado a partir da data de confirmação do recebimento da comunicação eletrônica, quando encaminhada apenas no e-mail do interessado.
- 37.3. Na hipótese de encaminhamento de comunicação eletrônica, pela Administração, em pelo menos dois meios de transmissão de dados, considerar-se-á cientificado ou intimado o interessado a partir da data do encaminhamento da última comunicação eletrônica, independentemente de confirmação do destinatário.
- 37.4. Os endereços e números de telefone fornecidos à Administração pelo próprio licitante, contratado e/ou cadastrado serão considerados válidos para a realização das comunicações e intimações oficiais decorrentes do presente processo de contratação.
- 37.5. É dever do licitante, contratado ou cadastrado manter atualizado os seus endereços eletrônicos e números de telefone junto à Administração Pública Municipal.
- 37.6. Não configura qualquer nulidade processual quando o licitante descumprir o disposto no **subitem 37.5 deste Edital**.
- 37.7. Na hipótese de a Administração não dispor das informações indicadas no **subitem 37.1**, a comunicação e intimação do interessado poderá ocorrer pessoalmente, por meio de servidor público, quando o interessado estiver presente em repartição pública municipal ou em seu endereço residencial ou comercial, quando domiciliado ou sediado no Município de Capanema, hipótese em que será colhida a sua assinatura.
- 37.8. Na hipótese **do subitem 37.7 deste Edital**, em se tratando de interessado domiciliado ou sediado em outro Município, a comunicação ou intimação será realizada por meio de correspondência escrita, com aviso de recebimento.
- 37.9. Nas hipóteses **dos subitens 37.7 e 37.8 deste Edital**, os interessados não localizados para a realização da cientificação ou intimação pessoal serão considerados cientificados a partir da publicação do extrato no Diário Oficial Eletrônico do Município de Capanema.

38. DAS DISPOSIÇÕES FINAIS

- 38.1. O resultado do presente certame será divulgado no Diário Oficial Eletrônico do Município de Capanema através do endereço eletrônico <https://www.capanema.pr.gov.br/doe>, e no Portal de Transparência do Município através do endereço eletrônico www.capanema.pr.gov.br/.
- 38.2. Os licitantes assumem todos os custos de preparação e apresentação de suas propostas e o Município de Capanema não será, em caso algum, responsável por esses custos, independentemente da condução ou do resultado do processo licitatório.
- 38.3. Os licitantes são responsáveis pela fidelidade e legitimidade das informações e dos documentos apresentados em qualquer etapa da licitação.
- 38.4. É facultado ao(à) Agente de Contratação, à Procuradoria-Geral do Município ou à outra autoridade ou órgão competente, durante a fase externa do processo de contratação, a promoção de diligência destinada a



Município de Capanema - PR

esclarecer ou complementar a instrução do processo, vedada a inclusão posterior de documento ou informação que deveria constar do processo em momento anterior.

- 38.5.** No julgamento das propostas e da habilitação, o(a) Agente de Contratação poderá relevar omissões puramente formais, sanar erros ou falhas, desde que não contrariem a legislação vigente e o disposto neste Edital.
- 38.6.** Na hipótese de divergência entre este Edital e quaisquer condições apresentadas pelos licitantes, prevalecerão sempre, para todos os efeitos, os termos deste Edital e dos documentos que o integram.
- 34.7.1.** Em havendo regras específicas e/ou modelo(s) específico(s) de documento(s), expressamente previstos no Projeto Básico, juntado na fase interna, de forma diversa do previsto neste Edital e seus demais anexos, prevalecerão as regras aprovadas pela PGM ou previstas em decisão do Chefe do Poder Executivo municipal.
- 34.7.2.** Caso o documento de planejamento e definição do objeto inserido na fase interna da presente contratação não seja denominado “Termo de Referência”, mas, sim, “Projeto Básico” ou outra nomenclatura, todas as disposições deste Edital e seus anexos que remetam às regras previstas no Termo de Referência, passam a remeter as disposições do “Projeto Básico” ou outra nomenclatura porventura utilizada.
- 38.7.** Salvo as exceções previstas neste Edital e/ou na legislação, os documentos exigidos para habilitação não poderão ser substituídos ou apresentados após o momento indicado neste Edital, não sendo possível, ainda, ser remetidos posteriormente ao prazo fixado.
- 38.8.** Não havendo expediente ou ocorrendo qualquer fato superveniente que impeça a realização do certame na data marcada, a sessão será automaticamente transferida para o primeiro dia útil subsequente no mesmo horário, desde que não haja comunicação do(a) Agente de Contratação em sentido contrário.
- 38.9.** Na contagem dos prazos estabelecidos neste Edital e seus Anexos, excluir-se-á o dia do início e incluir-se-á o do vencimento. Só se iniciam e vencem os prazos em dias de expediente no Paço Municipal.
- 38.10.** Casos omissos e dúvidas que não gerem divergências entre participantes e a Administração serão resolvidos pelo(a) Agente de Contratação e Equipe de Apoio.
- 34.11.1.** Casos omissos e eventual dúvida a respeito da interpretação das normas legais e regulamentares a respeito da LCM 14/22 e deste Edital será sanada por meio de consulta formal à PGM e decidida, ao final, pelo Chefe do Poder Executivo municipal.
- 38.11.** As normas deste certame serão interpretadas preferencialmente em favor da ampliação da disputa entre os interessados, e o desatendimento de exigências formais, desde que não comprometa a aferição da habilitação do licitante nem a exata compreensão de sua proposta, não implicará o afastamento de qualquer licitante.
- 38.12.** A(s) Sessão(ões) Pública(s) deste certame será(ão) gravada(s) em áudio e vídeo, além de ser(em) transmitida(s) ao vivo pelo canal do Município de Capanema na plataforma “YouTube”.
- 38.13.** Muito embora os documentos estejam agrupados em anexos separados, todos eles se completam, sendo que a proponente deve, para a apresentação da PROPOSTA e DOCUMENTOS DE HABILITAÇÃO, bem como dos demais DOCUMENTOS, ao se valer do EDITAL, inteirar-se de sua composição, tomando conhecimento, assim, das condições administrativas e técnicas que nortearão o desenvolvimento das fases e etapas deste processo de contratação e na execução da contratação, de sorte que todos os aspectos mencionados em cada documento deverão ser observados, ainda que não repetidos em outros.
- 38.14.** Das sessões públicas serão lavradas atas circunstanciadas, devidamente assinadas pelo(a) Agente de Contratação e membros da Equipe de Apoio.
- 38.15.** Identificação do(a) Agente de Contratação e da Equipe de Apoio (Portaria nº 9.055/2025):
- a) Roselia Kriger Becker Pagani: Agente de Contratação titular;
 - b) Eduardo Vinicius Horbach: Agente de Contratação substituto;
 - c) Mara Daniele Gambetta: Membro;
 - d) Gabriel Júlio Alexandre Schuingel: Membro;
 - e) Tarcis Henrique Sant Anna: Membro;
 - f) João Antônio Bazzanella Luft: Membro;
 - g) Amanda Pereira de Andrade: Apoio técnico de Engenharia;
 - h) Rubens Luis Rolando Souza: Apoio técnico de Engenharia.



Município de Capanema - PR

38.16. Integram este Edital, para todos os fins e efeitos, os seguintes Anexos:

ANEXO 1	Projeto Básico(PB)/Termo de Referência(TR) e todo o conjunto de documentos e elementos técnicos instrutores anexos ao PB/TR (inseridos na fase interna do processo de contratação)
ANEXO 2	Modelo de Carta de Credenciamento
ANEXO 3	Modelo de Declaração Unificada de Conhecimento e Atendimento de Critérios Legais e Constitucionais
ANEXO 4	Modelo de declaração de enquadramento - ME/EPP
ANEXO 5	Modelo de Atestado de visita
ANEXO 6	Modelo de Declaração de dispensa de visita técnica
ANEXO 7	Modelo da Carta proposta de preços
ANEXO 8	Modelo de Planilha de Encargos Sociais (ES) Sobre Custos da Mão de Obra
ANEXO 9	Modelo de Planilha para cálculo do BDI
ANEXO 10	Modelo de Declaração de responsabilidade técnica
ANEXO 11	Modelo de Declaração de Capacidade Operacional e Financeira
ANEXO 12	Modelo de Declaração de Compromisso de Utilização de Produtos e Subprodutos de Madeira e de Gerenciamento de Resíduos da Construção Civil
ANEXO 13	Relação de Disponibilidade de Veículos, Máquinas e Equipamentos
ANEXO 14	Cronograma de Utilização de Veículos, Máquinas e Equipamentos
ANEXO 15	Termo de Renúncia
ANEXO 16	Modelo de Declaração de Subcontratação
ANEXO 17	Formulário de proposta final (modo fechado)
ANEXO 18	Minuta do Contrato
ANEXO 19	Manual de utilização do Sistema do Município (Equiplano)

Município de Capanema, Estado do Paraná, em **xx** de **XXXX** de 20**xx**.

Neivor Kessler
Prefeito Municipal



Município de Capanema - PR

ANEXO 2

CARTA DE CREDENCIAMENTO

(Identificação do Licitante - razão social, endereço, telefone e CNPJ etc.)

Ao MUNICÍPIO DE CAPANEMA/PR

Referência: Concorrência n.º

O(A) Sr.(a) **xxxxxxxx**, subscritor deste documento, inscrito no CPF nº **xxxxxxxxxxxxxxxx**, na qualidade de responsável legal pelo(a) licitante [**Identificação do Licitante - razão social, endereço, telefone e CNPJ etc.**], com função de: **xxxxxxxx(ex. Sócio administrador)xxxxxxxx**, conforme atos constitutivos da empresa OU procuração apresentada nos autos, informa ao Agente de Contratação e Equipe de Apoio que o(a) Sr.(a) **xxxxxxxxxxxxxxxx**, inscrito no CPF nº **xxxxxxxxxxxxxxxx**, é a pessoa designada para acompanhar a sessão de abertura e recebimento da documentação de habilitação e proposta de preços, para assinar as atas e demais documentos, com poderes para protocolar documentos, manifestar-se, renunciar a prazos recursais, praticar os atos necessários e representar o licitante perante o Município de Capanema nos atos e etapas da licitação indicada em epígrafe.

O licitante opta por apresentar a documentação exigida neste certame pelo(s) seguinte(s) formato(s):

- () Exclusivamente físico (documentos impressos e inseridos nos envelopes nº 01, 02 e 03);
- () Exclusivamente digital (documentos digitais inseridos no SICAF);
- () Exclusivamente digital (documentos digitais encaminhados via sistema do Município);
- () Híbrido (parte dos documentos impressos e inseridos nos envelopes nº 01, 02 e 03 e a outra parte dos documentos digitais inseridos no SICAF);
- () Híbrido (parte dos documentos digitais encaminhados via sistema do Município e a outra parte dos documentos digitais inseridos no SICAF).

A senha para abertura dos documentos digitais encaminhados via sistema do Município, se exigida, é a seguinte: **xxxxxxxx**

xxxx, xxxx de xxxxxx de 202X.

Assinatura e Carimbo
(Nome representante legal)

(Obs.: apresentar em papel timbrado da empresa requerente)



Município de Capanema - PR

ANEXO 3

Declaração Unificada de Conhecimento e Atendimento de Critérios Legais e Constitucionais

(Identificação do Licitante - razão social, endereço, telefone e CNPJ etc.)

Ao MUNICÍPIO DE CAPANEMA/PR

Referência: Concorrência n.º xxx/202x

Objeto da Contratação: XX

1. Pelo presente instrumento e para todos os fins de direito, o(a) licitante, denominado(a) de XXXXXXXXXXXXXXXXXXXX, inscrito(a) no CNPJ sob o nº XXXXXXXXXXXX, sediado(a) no seguinte endereço: XXXXXXXXXXXX, nº xxx, bairro: XXXXXXXX, CEP: XXXXXXXXXX, no Município de XXXXXXXXXXXXXXXX, com o seguinte endereço eletrônico: XXXXXXXXXXXXXXXXXXXX, e com o seguinte contato telefônico e WhatsApp: XXXXXXXXXXXX, neste ato representado(a) pelo(a) Sr(a). XXXXXXXXXXXXXXXX, CPF Nº XXXXXXXXXX, com função de: XXXXXXXXXXXXXXXXXXXX, conforme atos constitutivos da empresa OU procuração apresentada nos autos,

DECLARA:

- a) a ciência e concordância do licitante com as condições contidas no Edital e seus anexos, de que cumpre plenamente as condições e requisitos de participação e de habilitação definidos no Edital e anexos, incluindo os definidos no Termo de Referência, se existirem;
- b) a ciência e concordância do licitante com as obrigações e regras de execução, de fiscalização, de medição, de recebimento e de pagamento previstas no Edital e anexos, assumindo a responsabilidade de cumpri-las e de exigir o seu cumprimento;
- c) que o licitante não emprega menores de 18 (dezoito) anos em trabalho noturno, perigoso ou insalubre; de que não emprega menores de 16 (dezesesseis) anos; de que caso a proponente empregar menores de 16 (dezesesseis) anos, estes estão contratados na condição de jovem aprendiz, nos termos do artigo 7º, inciso XXXIII, da Constituição Federal;
- d) que o licitante e os seus sócios e/ou administradores não se encontrem, ao tempo do processo de contratação, impossibilitado(s) de participar da licitação/contratação em decorrência de sanção de impedimento ou de inidoneidade que lhe foi imposta por qualquer órgão público, de qualquer ente federado;
- e) que o licitante não teve a contratação rescindida unilateralmente pela Administração Pública municipal, no âmbito do processo de contratação anterior para o mesmo objeto, independentemente do esgotamento dos recursos administrativos cabíveis, quando aplicada a medida cautelar administrativa prevista no inciso II do art. 247 da LCM 14/22;
- f) que o licitante não mantém vínculo de natureza técnica, comercial, econômica, financeira, trabalhista ou civil com agente político ou dirigente do órgão interessado na contratação ou com agente público que desempenhe função no respectivo processo de contratação ou que atuará na execução, controle ou fiscalização da contratação, ou que deles seja cônjuge, companheiro ou parente em linha reta, colateral ou por afinidade, até o terceiro grau;
- g) que o licitante não integra um grupo econômico, de fato ou de direito, com outro(s) licitante(s) ou contratado(s) deste processo de contratação;
- h) que o licitante, nos 5 (cinco) anos anteriores à divulgação do edital, não foi condenado judicialmente, com trânsito em julgado, por exploração de trabalho infantil, por submissão de trabalhadores a condições análogas às de escravo ou por contratação de adolescentes nos casos vedados pela legislação trabalhista;
- i) que inexistem fatos impeditivos para a habilitação do licitante no certame e de que não se enquadra em nenhuma das hipóteses de conflito de interesses previstas na Lei, ciente da obrigatoriedade de declarar ocorrências posteriores, durante toda a vigência da contratação;
- j) que o orçamento e a proposta comercial apresentados pelo licitante neste processo de contratação foram elaborados de forma independente;



Município de Capanema - PR

- k) que o licitante não possui, em sua cadeia produtiva, empregados executando trabalho degradante ou forçado, observando o disposto nos incisos III e IV do artigo 1º e no inciso III do artigo 5º da Constituição Federal;
- l) que NENHUM sócio e/ou administrador do licitante exerce cargo ou função pública impeditiva de relacionamento comercial com a Administração Pública;
- m) que o licitante não contratará empregados com incompatibilidade com as autoridades contratantes ou ocupantes de cargos de direção ou de assessoramento, incluindo os respectivos parentes até o terceiro grau, na forma da Súmula Vinculante nº 13 do STF;
- n) de que o licitante e seus sócios não se encontram em estado de insolvência civil, em processo de dissolução ou liquidação;
- o) a ciência de que sobre o valor devido ao Contratado, decorrente da presente contratação, serão retidos os valores referentes aos tributos incidentes, conforme o disposto na legislação;
- p) que o licitante assegura ao Município o atendimento às obrigações legais, tanto na esfera federal, quanto estadual e municipal, ao que se refere às questões sociais e ambientais e às Normas Ambientais e Sociais do Banco Mundial, garantindo a seguridade social de seus empregados, o atendimento à Consolidação das Leis do Trabalho (CLT), o cuidado com a saúde e segurança do trabalhador, o combate ao assédio moral e sexual, além da observância e comprometimento com a conservação e preservação do meio ambiente;
- q) ciência de que as vedações indicadas nas alíneas “d”, “e” e “f” também são aplicadas:
 - (i) ao licitante que atue em substituição a outra pessoa, física ou jurídica, com o intuito de burlar a efetividade da sanção a ela aplicada, inclusive a sua controladora, controlada ou coligada, desde que devidamente comprovado o ilícito ou a utilização fraudulenta da personalidade jurídica do licitante.
 - (ii) à pessoa jurídica licitante que possua como sócio, administrador ou não, a mesma pessoa física que seja sócia-administradora, ou sócia majoritária, ou sócia exclusiva da pessoa jurídica declarada inidônea ou que for impedida de licitar com a Administração Pública de qualquer ente federado;
 - (iii) à pessoa jurídica licitante que possua como sócio, administrador ou não, o cônjuge, o companheiro ou os filhos do sócio-administrador, ou do sócio majoritário, ou do sócio exclusivo da pessoa jurídica declarada inidônea ou que for impedida de licitar com a Administração Pública de qualquer ente federado.
- r) que assume total responsabilidade pelas informações prestadas e, em qualquer tempo, exime o ora contratante de quaisquer ônus civil e penal que lhe possa acarretar;
- s) que fará prova de todas as informações ora declaradas, quando necessário ou solicitado e que se compromete a apresentar a documentação original, quando for solicitada pelo Agente de Contratação, no prazo que ele estipular;
- t) que se compromete a apresentar, quando da assinatura do contrato, a certidão de registro com visto do CREA PR e/ou do CAU PR, se não for registrada no Paraná e se for vencedora da presente licitação e que, após 180 (cento e oitenta) dias do início do contrato, efetuará o seu registro no referido Conselho;
- u) que para fins do disposto no inciso IV do art. 63 da Lei Federal n.º 14.133/2021, cumpre as exigências de reserva de cargos para pessoa com deficiência e para reabilitado da Previdência Social, previstas em lei e em outras normas específicas;
- v) que atesta o atendimento à política pública ambiental de licitação sustentável, em especial que se responsabiliza integralmente com a logística reversa dos produtos, embalagens e serviços pós-consumo no limite da proporção que fornecerem ao poder público, assumindo a responsabilidade pela destinação final, ambientalmente adequada.
- w) que para fins do disposto no § 1.º do art. 63 da Lei Federal n.º 14.133/2021 a proposta compreende a integralidade dos custos para atendimento dos direitos trabalhistas assegurados na Constituição Federal, nas leis trabalhistas, nas normas infralegais, nas convenções coletivas de trabalho e nos termos de ajustamento de conduta, vigentes na data de entrega desta proposta.



Município de Capanema - PR

2. Para os fins da presente contratação, indicamos as seguintes informações:

- a) o(a) responsável legal da pessoa jurídica que receberá as comunicações oficiais do Município:
- i. Nome: xxxxxxxxxxxxxxxxxxxxxxxx
 - ii. Qualificação completa: xxxxxxxxxxxxxxxxxxxxxxxx
 - iii. Função na empresa: xxxxxxxxxxxxxxxxxxxxxxxx
- b) em caso de qualquer comunicação futura referente a este processo de contratação, bem como em caso de eventual contratação, **concordo que a comunicação oficial do Município** seja encaminhada de forma eletrônica, para os seguintes endereços e números:
- i. E-mail: xxxxxxxxxxxxxxxxxxxxxxxx
 - ii. Telefone: xxxxxxxxxxxxxxxxxxxxxxxx
 - iii. Whats App: xxxxxxxxxxxxxxxxxxxxxxxx
 - iv. Telegram: xxxxxxxxxxxxxxxxxxxxxxxx
- c) caso altere os endereços ou números mencionados acima, será protocolizado um pedido de alteração junto ao Município, sob pena de ser considerada validamente intimada conforme os dados anteriormente fornecidos.

xxxx, xxxx de xxxxxx de 202X.

Assinatura do Responsável pela Empresa
(Nome Legível/Cargo)
(Obs.: Utilizar, preferencialmente, papel timbrado do licitante)



Município de Capanema - PR

ANEXO 4

MODELO DE DECLARAÇÃO DE ENQUADRAMENTO - ME/EPP

(Identificação do Licitante - razão social, endereço, telefone e CNPJ etc.)

Ao MUNICÍPIO DE CAPANEMA/PR

Referência: Concorrência n.º

Pelo presente instrumento, o(a) **XXXXXXXXXXXXXXXXXXXX**, inscrito(a) no CNPJ sob o nº **XXXXXXXXXXXX**, sediado(a) no seguinte endereço: **XXXXXXXXXXXX**, nº **XXX**, bairro: **XXXXXXXX**, CEP: **XXXXXXXXXX**, no Município de **XXXXXXXXXXXXXXXXXXXX**, com o seguinte endereço eletrônico: **XXXXXXXXXXXXXXXXXXXX**, e com o seguinte contato telefônico e WhatsApp: **XXXXXXXXXXXX**, neste ato representado(a) pelo(a) Sr(a). **XXXXXXXXXXXXXXXXXXXX**, CPF Nº **XXXXXXXXXXXX**, com função de: **XXXXXXXXXXXXXXXXXXXX**, conforme atos constitutivos da empresa OU procuração apresentada nos autos, **DECLARA**, sob as penas do artigo 299 do Código Penal e demais sanções administrativas aplicáveis, que se enquadra na situação de microempresa, empresa de pequeno porte ou cooperativa, nos termos da Lei Complementar nº 123/2006, bem assim que inexistem fatos supervenientes que conduzam ao seu desenquadramento desta situação.

Declara, ainda, nos termos do art. 21, §§ 2º a 4º, da Lei Complementar Municipal nº 14/2022, a obtenção de benefícios legais fica limitada às microempresas e às empresas de pequeno porte que, no ano-calendário de realização da licitação, ainda não tenham celebrado contratação(ões) com a Administração Pública (União, Estados, Municípios), cujos valores já faturados, somados ao montante que certamente será faturado, no respectivo ano-calendário, não extrapolem a receita bruta máxima admitida para fins de enquadramento como empresa de pequeno porte.

Para os fins do disposto no parágrafo anterior, não serão somados como montante que certamente será faturado no respectivo ano-calendário, os valores indicados nas contratações públicas que adotarem o sistema de registro de preços.

Para os fins do disposto acima, as eventuais contratações que a empresa possuir com outros entes federados, com prazo de vigência superior a 1 (um) ano, somente foi considerado o valor anual do contrato para fins de enquadramento nos limites previstos nos parágrafos acima.

xxxx, xxxx de xxxxxx de 202X.

Assinatura do Responsável pela Empresa
(Nome Legível/Cargo)

(Obs.: Utilizar, preferencialmente, papel timbrado da licitante)



Município de Capanema - PR

ANEXO 5 MODELO DE ATESTADO DE VISITA

Referência: Concorrência n.º

Declaramos que o engenheiro....., CREA n° da empresa....., responsável técnico do Licitante [Identificação do Licitante - razão social, endereço, telefone e CNPJ etc.] devidamente identificado, visitou o local em que será executada a obra objeto da Concorrência em epígrafe.

xxxx, xxxx de xxxxxx de 202X.

(nome, RG/CREA e assinatura do responsável pelo Licitador)



Município de Capanema - PR

ANEXO 6

MODELO DE DECLARAÇÃO FORMAL DE DISPENSA DE VISITA TÉCNICA

(Identificação do Licitante - razão social, endereço, telefone e CNPJ etc.)

Ao MUNICÍPIO DE CAPANEMA/PR

Referência: Concorrência n.º

O representante técnico da (inserir o nome da Empresa) Sr. (a) (inserir o nome do representante), devidamente habilitado junto ao CREA/CAU, DECLARA que renuncia a Visita Técnica aos locais e/ou instalações do objeto licitado, de que tem pleno conhecimento das condições e peculiaridades inerentes à natureza dos trabalhos, assumindo total responsabilidade por este fato e informando que não o utilizará para quaisquer questionamentos futuros que ensejem evenças técnicas e ou financeira para com a contratante.

xxxx, xxxx de xxxxxx de 202X.

Nome, nº CREA/CAU e assinatura do Responsável Técnico



Município de Capanema - PR

ANEXO 7

MODELO DE CARTA PROPOSTA DE PREÇOS

(Identificação do Licitante - razão social, endereço, telefone e CNPJ etc.)

Ao MUNICÍPIO DE CAPANEMA/PR

Referência: Concorrência n.º

Prezados,

Apresentamos e submetemos a apreciação de Vossas Senhorias a nossa proposta de preços para execução do objeto da contratação indicado no Edital de licitação mencionado acima.

O preço global, fixo e sem reajuste, proposto para execução do objeto é de R\$......(.....).

Sendo

R\$......(.....) referentes à mão-de-obra; e

R\$(.....) referentes ao fornecimento do material;

O prazo de execução do objeto da licitação é de **xxx meses**, contados da data da emissão da ordem de serviço pelo Contratante, respeitado o cronograma físico financeiro previsto no Projeto Básico.

O prazo de validade da proposta de preços é de 90 (noventa) dias, a partir da data limite estabelecida para o recebimento das propostas pela Agente de Contratação e Equipe de Apoio.

Declaramos que, em nossos preços unitários estão incluídos todos os custos diretos e indiretos para a perfeita execução do objeto do edital, tais como materiais, aparelhos, equipamentos e outros fornecimentos pertinentes, mão-de-obra, encargos sociais, administração, lucro e qualquer outra despesa incidente sobre a obra.

Declaramos ter considerado, na formação do preço, todos os riscos atribuídos ao Contratado na matriz de riscos anexa ao Projeto Básico, estando cientes de que os riscos de responsabilidade do Contratado não poderão ser objeto de reequilíbrio econômico-financeiro da contratação.

Na execução do objeto do edital, observaremos rigorosamente as especificações técnicas brasileiras ou qualquer outra que garanta a qualidade igual ou superior assumindo, desde já, a integral responsabilidade pela perfeita realização dos trabalhos.

xxxx, xxxx de xxxxxx de 202X.

Assinatura e Carimbo
(Nome representante legal)

(Obs.: apresentar em papel timbrado da empresa requerente)



Município de Capanema - PR

ANEXO 8

Modelo de Planilha de Encargos Sociais (ES) Sobre Custos da Mão de Obra

Ao MUNICÍPIO DE CAPANEMA/PR

Referência: Concorrência n.º

CÓDIGO	DESCRIÇÃO	HORISTA (%)
GRUPO A		
A1	INSS	
A2	SESI	
A3	SENAI	
A4	INCRA	
A5	SEBRAE	
A6	Salário Educação	
A7	Seguro Contra Acidentes de Trabalho	
A8	FGTS	
A9	SECONCI	
A	Total dos Encargos Sociais Básicos	
GRUPO B		
B1	Repouso Semanal Remunerado	
B2	Feriados	
B3	Auxílio-Enfermidade	
B4	13º Salário	
B5	Licença Paternidade	
B6	Faltas Justificadas	
B7	Dias de Chuva	
B8	Auxílio Acidente de Trabalho	
B9	Férias Gozadas	
B10	Salário Maternidade	
B	Total dos Encargos Sociais que recebem incidência de A	
GRUPO C		
C1	Aviso Prévio Indenizado	
C2	Aviso Prévio Trabalhado	
C3	Férias Indenizadas	
C4	Depósito Rescisão Sem Justa Causa	
C5	Indenização Adicional	
C	Total dos Encargos Sociais que não recebem incidência de A	
GRUPO D		
D1	Reincidência do Grupo A sobre o Grupo B	
D2	Reincidência do Grupo A sobre Aviso Prévio Trabalhado e Reincidência do FGTS sobre Aviso Prévio Indenizado	
D	Total de Reincidências de um grupo sobre o outro	
TOTAL (A+B+C+D)		



Município de Capanema - PR

ANEXO 9

Modelo de Planilha para Cálculo do BDI

Ao MUNICÍPIO DE CAPANEMA/PR

Referência: Concorrência n.º

BDI - ACÓRDÃO Nº 2622/2013 - TCU			
TIPO DE OBRA: [ex. CONSTRUÇÃO DE EDIFÍCIO]			
IMPOSTOS	ISS =		
	PIS =		
	COFINS =		
	CPRB =		
	TOTAL =		
TIPO DE SERVIÇO	SERVIÇOS	MATERIAIS	EQUIPAMENTOS
ADMINISTRAÇÃO CENTRAL			
RISCOS			
SEGUROS E GARANTIAS			
DESPESAS FINANCEIRAS			
LUCRO			
BDI (OBRA OU MATERIAIS/EQUIP.)			
BDI=(((1+(B8+B9+B10)/100)*(1+B11/100)*(1+B12/100))/(1-D6/100))-1)*100)			
1.BDI (SERVIÇO - OBRA)			
2.BDI (MATERIAIS E EQUIPAMENTOS)			
3.BDI (EQUIPAMENTOS)			

xxxx, xxxx de xxxxxx de 202X.

Assinatura
(Nome representante legal)

Assinatura
Resp. Técnico da Empresa e CREA/CAU

(Obs.: apresentar em papel timbrado da empresa requerente)



Município de Capanema - PR

ANEXO 10

Modelo de Declaração de Responsabilidade Técnica

Ao MUNICÍPIO DE CAPANEMA/PR

Referência: Concorrência n.º

O subscritor deste documento, na qualidade de responsável legal pela empresa **XXXXXXXXXXXXXXXXXXXX**, pela presente, indicar a V.Sas. o(s) profissional(is) Responsável(is) Técnico(s) que atuarão na execução do contrato, de acordo com a Lei Federal n.º 5.194/1966 e com as Resoluções n.º 218/73 e n.º 317/83 do CONFEA – Conselho Federal de Engenharia e Agronomia, com a Lei Federal n.º 12.378/2010 e com o § 9.º do art. 67 da Lei Federal n.º 14.133/2021, caso venhamos a vencer a referida licitação.

Profissional(is) Responsável(is) Técnico(s) pelos serviços contratados: (*)

1	Nome:		
	Título:		CREA e/ou CAU n.º
	Atribuição:	Responsável pelo(a)s seguintes serviços/:	(**)
	Assinatura:		

2	Nome:		
	Título:		CREA e/ou CAU n.º
	Atribuição:	Responsável pelo(a)s seguintes serviços/:	(**)
	Assinatura:		

Obs.: Repetir com os dados solicitados acima até completar a equipe técnica proposta.

Os referidos responsáveis registrarão as Anotações de Responsabilidade Técnica - ARTs no CREA e/ou os Registros de Responsabilidade Técnica - RRTs no CAU, conforme preceitua o artigo 1º da Lei Federal n.º 6.496/1977 e o artigo 20 da Lei Federal n.º 5.194/1966, antes do início da obra, ficando sujeito a aplicação de penalidades previstas na legislação vigente e no Edital da presente licitação.

xxxx, xxxx de xxxxxx de 202X.

Representante Legal da Empresa	Responsável(is) Técnico(s) (quando couber):
Nome:	Nome:
CPF:	CREA e/ou CAU N.º
Assinatura:	Assinatura:

(*)	Indicar todos os responsáveis técnicos (engenheiros, arquitetos, etc.) que compõem a equipe técnica proposta.
(**)	Indicar qual é o tipo do serviço sob a responsabilidade do profissional indicado e conforme a equipe técnica proposta.



Município de Capanema - PR

ANEXO 11

Modelo de Declaração de Capacidade Operacional Financeira

Ao MUNICÍPIO DE CAPANEMA/PR

Referência: Concorrência n.º

DECLARAMOS, nos termos do § 3º do art. 69 da Lei Federal n.º 14.133/2021, e sob as penas da lei, que a pessoa jurídica **XXXXXXXXXXXXXXXXXXXXXXXXXXXX**, estabelecida à **XXXXXXXXXXXXXXXXXXXX**, por mim legalmente representada, possui os compromissos assumidos abaixo que importam diminuição da capacidade operativa ou absorção de disponibilidade financeira, calculada esta em função do patrimônio líquido atualizado e sua capacidade de rotação.

DEMONSTRAÇÕES:

1. CÁLCULO DO SALDO CONTRATUAL (SC):

Item	Nº do Contrato	Obra ou Serviços	Valor do Compromisso (R\$)	Valor Já Faturado (R\$)	Contratante
1					
2					
3					
4					
5					
6					
7					
8					
9					
10					
...					
SOMATÓRIOS (Σ) =					

Σ Valor do compromisso=

Σ Valor já faturado=

SC= Σ Valor do compromisso – Σ Valor já faturado=

Onde:

SC = Saldo Contratual

SC = Diferença entre a somatória dos compromissos e a somatória dos valores já faturados referentes aos compromissos.



Município de Capanema - PR

2. CÁLCULO DA DISPONIBILIDADE FINANCEIRA OPERACIONAL:

DECLARAMOS que as demonstrações abaixo correspondem a real situação da proponente. Esses índices foram obtidos no balanço do último exercício social.

DECLARAMOS ainda que, a qualquer tempo, desde que solicitado pelo licitador, comprometemo-nos a apresentar todos os documentos ou informações que comprovarão as demonstrações.

SÃO AS DEMONSTRAÇÕES:

Tipo de índice	Valor em reais	Índice
Liquidez geral (LG) $LG = (AC + RLP) / (PC + ELP)$		
Liquidez corrente (LC) $LC = AC / PC$		
Solvência Geral (SG) $SG = (AC + AP + RLP) / (PC + ELP)$		

AC - ativo circulante;
AP - ativo permanente;
PC - passivo circulante;

RLP - realizável a longo prazo;
ELP - exigível a longo prazo.

OBS: Os índices deverão ser apresentados com 2 (duas) casas decimais, desprezando-se as demais.

xxxx, xxxx de xxxxxx de 202X.

Representante Legal da Empresa:	Contador responsável pela Empresa:
Nome:	Nome:
CPF:	CRC N.º:
N.º de registro órgão de classe (se for o caso):	Assinatura:
Assinatura:	



Município de Capanema - PR

ANEXO 12

Modelo de Declaração de Compromisso de Utilização de Produtos e Subprodutos de Madeira e de Gerenciamento de Resíduos da Construção Civil

Ao MUNICÍPIO DE CAPANEMA/PR

Referência: Concorrência n.º

O(A) Sr.(a) xxxxxxxxxxxxxx, signatário(a) deste documento, inscrito(a) no CPF n.º xxxxxxxxxxxxxx, representante legal da Empresa xxxxxxxx, CNPJ/MF xxxxxxxx, para o fim de qualificação técnica no procedimento licitatório em referência declaro, sob as penas da lei, que para a execução da(s) obra(s) e serviço(s) de engenharia objeto da referida licitação a empresa cumprirá as exigências legais ambientais, e em especial:

1) Somente serão utilizados produtos e subprodutos de madeira de origem exótica ou de origem nativa de procedência legal, decorrentes de desmatamento autorizado ou de manejo florestal aprovados por órgão ambiental competente integrante do Sistema Nacional do Meio Ambiente – SISNAMA, com autorização de transporte concedida pelo Instituto Brasileiro do Meio Ambiente e dos Recursos Naturais Renováveis – IBAMA, e em conformidade com o Decreto Estadual n.º 4.889, de 31 de maio de 2005, tendo ciência que o não atendimento da presente exigência na fase de execução do contrato poderá acarretar as sanções administrativas previstas nos artigos às sanções administrativas previstas no art. 156 da Lei Federal n.º 14.133, de 2021, sem prejuízo das implicações de ordem criminal previstas em Lei.

2) No que diz respeito ao Gerenciamento de Resíduos da Construção Civil, a obra será realizada de acordo com a Resolução do CONAMA n.º 307, de 5 de julho de 2002 e suas alterações, e com a legislação pertinente do município onde ela será construída.

xxxx, xxxx de xxxxxx de 202X.

Representante Legal da Empresa:		Responsável técnico do licitante:
Nome:	OU	Nome:
CPF:		CPF:
Assinatura:		Assinatura:



Município de Capanema - PR

ANEXO 13

DECLARAÇÃO DE PROPRIEDADE DE APARELHAMENTO E DISPONIBILIDADE DE PESSOAL TÉCNICO PARA A EXECUÇÃO DO OBJETO DA LICITAÇÃO

Ao MUNICÍPIO DE CAPANEMA/PR

Referência: Concorrência n.º

_____, inscrita no CNPJ/MF nº _____, por intermédio de seu representante legal, o(a) Sr(a) _____, portador(a) do documento de identidade RG nº _____, emitido pela SSP/_____, e do CPF nº _____, DECLARA, sob as penas da lei, que possui todos equipamentos mínimos e dispõe de pessoal técnico para a execução do objeto da licitação, como por exemplo:

- I. xxxxxx
- II. xxxxxx
- III. xxxxxx
- IV. xxxxxx
- V. xxxxxx
- VI. xxxxxx
- VII. EPI's suficientes para todos os trabalhadores;
- VIII. Mão-de-obra suficiente para a execução do contrato no prazo pactuado.

xxxx, xxxx de xxxxxx de 202X.

Assinatura e Carimbo
(Nome representante legal)

(Obs.: apresentar em papel timbrado da empresa requerente)



Ao MUNICÍPIO DE CAPANEMA/PR
Referência: Concorrência n.º

xxxx, xxxx de xxxxxx de 202X.

(Obs.: apresentar em papel timbrado da empresa requerente)



Município de Capanema - PR

ANEXO 15

Modelo de Termo de Renúncia

Ao MUNICÍPIO DE CAPANEMA/PR

Referência: Concorrência n.º

O licitante abaixo assinado, por seu representante credenciado, DECLARA, na forma e sob as penas impostas pela Lei Federal nº 14.133, de 2021 e Lei Complementar Municipal nº 14, 2022, obrigando a empresa que representa, que não pretende recorrer da decisão da Agente de Contratação e Equipe de Apoio, que julgou os documentos de habilitação, RENUNCIANDO, assim, expressamente, ao direito de recurso da fase habilitatória e ao prazo respectivo, e concordando, em consequência, com o curso do procedimento licitatório, passando-se à abertura dos envelopes de proposta de preço dos proponentes habilitados.

xxxx, xxxx de xxxxxx de 202X.

Assinatura e Carimbo
(Nome representante legal)

(Obs.: apresentar em papel timbrado da empresa requerente)



Município de Capanema - PR

ANEXO 16

Modelo de Declaração de Subcontratação

Ao MUNICÍPIO DE CAPANEMA/PR

Referência: Concorrência n.º

[Nome da Empresa Declarante], inscrita no **CNPJ sob o nº [xxxxxxx]**, com sede à **[endereço completo: rua, número, bairro, cidade, UF, CEP]**, **[Microempresa / Empresa de Pequeno Porte]**, **Telefone: [xxxxxxxxxx]**, **E-mail: [xxxxxxxxxxxxxxxxxx]**, neste ato representada por seu **[cargo do representante legal]**, o(a) Sr(a). **[nome completo do representante legal]**, portador(a) do **CPF nº [xxxxxxx]**, declara, para os devidos fins, que:

Caso a empresa **[nome da empresa licitante]**, inscrita no **CNPJ sob o nº [xxxxxxx]**, venha a sagrar-se vencedora da Concorrência identificada acima, compromete-se a executar os serviços identificados abaixo, em regime de subcontratação, nos termos e condições estabelecidos no edital e na legislação vigente.

1 - Serviços XXXXX;

2 - Serviços YYYYY;

3 - Serviços ZZZZZ.

Declara, ainda, estar ciente e de acordo com todas as obrigações legais e contratuais decorrentes da execução dos referidos serviços, bem como atender integralmente aos requisitos técnicos, fiscais e trabalhistas exigidos pela legislação aplicável.

Por ser expressão da verdade, firma a presente declaração.

xxxx, xxxx de xxxxxx de 202X.

Assinatura e Carimbo
(Nome representante legal)

(Obs.: apresentar em papel timbrado da ME/EPP)



Município de Capanema - PR

ANEXO 17

FORMULÁRIO DE PROPOSTA FINAL (MODO FECHADO)

1. IDENTIFICAÇÃO DO LICITANTE

Razão social: _____

CNPJ: _____

2. PROPOSTA FINAL – VALOR GLOBAL

Valor global (R\$): R\$ _____ (_____)

3. CRONOGRAMA E VALIDADE

Cronograma físico-financeiro sintético: _____

Validade da proposta (dias): _____ (mínimo conforme Edital)

4. DECLARAÇÃO TÉCNICA

Declaramos que o BDI, Encargos Sociais (ES), Cronograma físico-financeiro e demais documentos necessários serão adequados posteriormente de acordo com a proposta final ora apresentada, nos termos do art. 77, §5º, da LCM nº 14/2022.

5. TRATAMENTO DIFERENCIADO (quando aplicável)

☐ ME/EPP sediada em Capanema/PR há pelo menos 1 ano (art. 18, §1º, LCM nº 14/2022).

☐ Indicação de subcontratação de ME/EPP local, conforme Tópico 13 do Edital.

6. IDENTIFICAÇÃO DO REPRESENTANTE

Nome do representante: _____ CPF: _____

Documento de representação (procuração/ato constitutivo): _____

7. DECLARAÇÃO

Declaro(amos) ciência de que a apresentação desta proposta final está sujeita à verificação de exequibilidade e, se inferior a 85% do valor orçado, à prestação de garantia adicional correspondente à diferença até 85%, conforme legislação municipal aplicável.

xxxx, xxxx de xxxxxx de 202X.

Assinatura do representante do licitante



Município de Capanema - PR

ANEXO 18 - MINUTA DO CONTRATO ADMINISTRATIVO

CONTRATO ADMINISTRATIVO Nº **xx/202x**

“PROGRAMA COMPRAS CAPANEMA” Lei Complementar Municipal nº 14/2022 (LCM 14/22)

O **MUNICÍPIO DE CAPANEMA**, com sede na Avenida Pedro Viriato Parigot de Souza, 1080, Estado do Paraná, inscrito no CNPJ sob o nº 75.792.760/0001-60, neste ato representado pelo Excelentíssimo Prefeito Municipal, o sr. Neivor Kessler, doravante denominado **CONTRATANTE**, e o(a) **xxxxxxxxxxxx**, inscrito(a) no CNPJ sob o nº **xxxxxxxxxxxx**, sediado(a) no seguinte endereço: **xxxxxxxxxxxx**, nº **xxxx**, bairro: **xxxxxxxxxxxx**, CEP: **xxxxxxxxxxxx**, no Município de **xxxxxxxxxxxx**, com o seguinte endereço eletrônico: **xxxxxxxxxxxx**, e com o seguinte contato telefônico e WhatsApp: **xxxxxxxxxxxx**, a seguir denominado **CONTRATADO**, neste ato representado(a) pelo(a) Sr(a). **xxxxxxxxxxxx**, CPF Nº **xxxxxxxxxxxx**, com função de: **xxxxxxxxxxxx**, conforme atos constitutivos da empresa OU procuração apresentada nos autos, tendo em vista o que consta no **Processo de Contratação da Concorrência nº xx/202xx** e em observância às disposições da **Lei Complementar Municipal nº 14/2022 (LCM 14/22)** e demais legislação aplicável, resolvem celebrar o presente Contrato, mediante as cláusulas e condições a seguir enunciadas:

1. CLÁUSULA PRIMEIRA - DO OBJETO DA CONTRATAÇÃO

1.1. RESUMO DO OBJETO: xxxxxxxxxxxx

1.2. RESUMO DAS INFORMAÇÕES MAIS RELEVANTES:

>Local: **xxxxxxxxxxxx**, no Município de Capanema/PR.

>Prazo de execução da obra: conforme o cronograma físico-financeiro aprovado pela SEINFRA.

>Prazo de vigência do contrato: **xxxxxxxxxxxx**

>Valor global da contratação: R\$ **xxxxxxxxxxxx**

>Regime de execução/sistema: Empreitada por preço global.

1.3. Vinculam esta contratação, independentemente de transcrição:

- a) o Termo de Referência/Projeto Básico;
- b) o Edital da licitação;
- c) a Proposta do contratado;
- d) eventuais anexos dos documentos supracitados.

1.3.1. Eventual conflito de informações constantes nos documentos mencionados acima, prevalecerá aquele que for mais vantajoso para o Contratante, observada a boa-fé.

1.4. Órgão Gestor do contrato: Secretaria Municipal de Infraestrutura e Urbanismo - **SEINFRA**.

1.5. Órgão responsável pela despesa: **xxxxxxxxxxxxxxxxxxxxxx**

1.6. Órgão Estadual/Federal concedente/repassador da verba: **xxxxxxxxxxxxxxxxxxxxxx**



Município de Capanema - PR

2. CLÁUSULA SEGUNDA - DO MODELO/REGIME DE EXECUÇÃO DO OBJETO DA CONTRATAÇÃO

2.1. O objeto desta contratação deve ser executado pelo Contratado respeitando-se o disposto no Termo de Referência/Projeto Básico, no instrumento convocatório, se cabível, na proposta e de acordo com as normas técnicas aplicáveis.

2.2. O regime de execução contratual, os modelos de gestão e de execução, assim como os prazos e condições de conclusão, entrega, observação e recebimento do objeto constam no Termo de Referência/Projeto Básico, anexo a este Contrato.

2.3. As obras serão executadas nos locais e na forma descritos no Termo de Referência/Projeto Básico do empreendimento, bem como de acordo com o memorial descritivo e especificações contidas no processo de dispensa de licitação.

2.4. O prazo para a execução total do objeto da contratação respeitará o cronograma-físico financeiro previsto no Projeto Básico.

2.4.1. Os prazos constantes no cronograma-físico financeiro terão início no **10º (décimo) dia útil após a emissão da ordem de início da obra.**

2.5. A execução da obra deverá ser iniciada no máximo **até o 10º (décimo) dia útil após a assinatura do contrato.**

2.5.1. Cabe ao Contratado informar ao Fiscal Técnico da presente contratação, com antecedência mínima de **10 (dez) dias corridos**, a data prevista de mobilização e de início efetivo dos serviços, para viabilizar a eventual **comunicação prévia exigida pelo órgão concedente.**

2.6. Para a perfeita execução da obra, o CONTRATADO deverá disponibilizar o pessoal e os materiais, equipamentos, ferramentas e utensílios necessários, nas quantidades estimadas e qualidades estabelecidas no Termo de Referência/Projeto Básico e de acordo com os termos da proposta.

2.7. Somente será admitida alteração do prazo de execução da quando:

- a) houver alteração do projeto e/ou de especificações técnicas de forma unilateral pelo CONTRATANTE;
- b) houver alteração de quantidades, obedecidos os limites legais, por atos do CONTRATANTE;
- c) houver atraso no fornecimento de dados informativos, materiais e qualquer subsídio concernente ao objeto contratado, que estejam sob responsabilidade expressa do CONTRATANTE;
- d) por atos do CONTRATANTE que interfiram no prazo de execução;
- e) atos de terceiros que interfiram no prazo de execução ou outros devidamente justificados, provados e aceitos pelo CONTRATANTE;
- f) por motivos de força maior ou caso fortuito, entre outros, desde que tenham influência direta sobre o fornecimento do objeto contratado;
- g) houver atraso na conclusão da obra devido à hipótese de suspensão da execução;
- h) outros casos previstos em lei.

2.8. Enquanto perdurarem os motivos de força maior ou suspensão do Contrato cessam os deveres e responsabilidades de ambas as partes em relação ao Contrato. Os atrasos provenientes de greves ocorridas no CONTRATADO ou atrasos por parte de suas eventuais subcontratadas não poderão ser alegados como decorrentes de força maior.

2.9. Ficando o CONTRATADO temporariamente impossibilitado, total ou parcialmente, de cumprir seus deveres e responsabilidades relativos à execução da obra, deverá comunicar e justificar o fato por escrito para que o CONTRATANTE tome as providências cabíveis.

2.10. O CONTRATANTE se reserva o direito de contratar a execução da obra com outra empresa, desde que rescindido o presente contrato, não cabendo direito ao CONTRATADO a formulação de qualquer reivindicação, pleito ou reclamação.

3. CLÁUSULA TERCEIRA - PRAZO DE EXECUÇÃO E VIGÊNCIA DA CONTRATAÇÃO

3.1. O prazo de execução da obra é de **xx (xxxxx) meses**, contados a partir do **10º (décimo) dia útil após a emissão da ordem de início da obra**, observando-se o cronograma físico-financeiro aprovado pela SEINFRA.

3.2. O prazo de vigência da presente contratação é de **xx (xxxxxx) meses**, contados a partir da assinatura deste instrumento pelas partes.

3.3. O prazo de vigência da presente contratação terá apenas um caráter formal e cadastral, sendo os serviços contratados por escopo (obrigação de resultado).



Município de Capanema - PR

3.4. O prazo de vigência será automaticamente prorrogado quando seu objeto não for concluído no período firmado no contrato.

3.4.1. Quando a não conclusão decorrer de culpa do contratado:

- a) o contratado será constituído em mora, aplicáveis a ele as respectivas sanções administrativas;
- b) a Administração poderá optar pela extinção do contrato e, nesse caso, adotará as medidas admitidas em lei para a continuidade da execução contratual.

4. CLÁUSULA QUARTA - DO VALOR DA CONTRATAÇÃO

4.1. O valor global da contratação é de R\$ **XXXXXXXXXX (XXXXXXXXXX)**.

4.2. No valor acima estão incluídas todas as despesas ordinárias diretas e indiretas decorrentes da execução contratual, inclusive tributos e/ou impostos, encargos sociais, trabalhistas, previdenciários, fiscais e comerciais incidentes, taxa de administração, materiais de consumo, despesas com deslocamento, hospedagem e alimentação, seguro e outros necessários ao cumprimento integral do objeto da contratação.

5. CLÁUSULA QUINTA - DAS OBRIGAÇÕES DO CONTRATADO

5.1. O CONTRATADO, além do fornecimento da mão-de-obra, dos materiais e dos equipamentos, ferramentas e utensílios necessários para a perfeita execução dos serviços e demais atividades correlatas, obriga-se a:

5.1.1. Confeccionar e instalar as placas de obra, **conforme modelo disponibilizado pelo Contratante ou pelo órgão concedente.**

5.1.1.1. As placas devem ser afixadas em local visível, preferencialmente no acesso principal do empreendimento ou voltadas para a via que favoreça a melhor visualização, devendo ser mantidas em bom estado de conservação, inclusive quanto à integridade do padrão das cores, durante o período de exercício da obra, substituindo-as ou recuperando-as quando verificado o seu desgaste, precariedade ou, ainda, por solicitação do órgão concedente.

5.1.2. Elaborar e disponibilizar à CONTRATANTE o **projeto executivo** desenvolvido pelo CONTRATADO, que formarão um conjunto de documentos técnicos, gráficos e descritivos referentes aos segmentos especializados de engenharia, previamente e devidamente compatibilizados, de modo a considerar todas as possíveis interferências capazes de oferecer impedimento total ou parcial, permanente ou temporário, à execução da obra, de maneira a abrangê-la em seu todo, compreendendo a completa caracterização e entendimento de todas as suas especificações técnicas, para posterior execução e implantação do objeto garantindo a plena compreensão das informações prestadas, bem como sua aplicação correta nos trabalhos.

5.1.2.1. A elaboração do **projeto executivo** deverá partir das soluções desenvolvidas no Projeto Básico e anexos constantes no processo de contratação, bem como apresentar o detalhamento dos elementos construtivos e especificações técnicas, incorporando as alterações exigidas pelas mútuas interferências entre os diversos projetos.

5.1.2.2. O Contratado deverá apresentar à SEINFRA, **no prazo máximo de 10 (dez) dias após a assinatura do contrato**, um cronograma de dimensionamento de mão-de-obra, isto é, relação nominal de todo o pessoal técnico que irá executar a obra, incluindo engenheiros, mestre(s) de obra, pedreiros etc., devidamente vinculado ao cumprimento do cronograma físico da obra;

5.1.2.3. O projeto executivo deverá ser apresentado **no prazo máximo de 30 (trinta) dias**, contados a partir da assinatura do contrato.

5.1.2.3.1. Em se tratando de obra pública com **repasso de verba de órgão público federal ou estadual**, conforme indicação no **subitem 1.6** deste instrumento, havendo previsão de procedimento e prazos específicos no convênio/termo de repasse ou outro documento congênere a respeito da confecção e disponibilização do projeto executivo, serão observadas as exigências e anuências estabelecidas pelo órgão concedente.

5.1.2.4. Na hipótese de o processo de contratação conter Projeto Básico com os detalhamentos exigidos para o Projeto Executivo ou conter o próprio projeto executivo, caberá ao Contratado executar a obra em estrita conformidade com o Projeto Executivo fornecido pelo Contratante, admitidos detalhamentos complementares, planos de ataque, desenhos de fabricação/instalação e *as built*, sem alteração de solução técnica sem prévia aprovação formal do Fiscal Técnico da contratação.



Município de Capanema - PR

5.1.3. Providenciar junto ao CREA as Anotações de Responsabilidade Técnica - ART's referentes ao objeto do contrato e especialidades pertinentes, nos termos da Lei nº 6.496, de 1977.

5.1.4. Ceder os direitos patrimoniais relativos ao projeto ou serviço técnico especializado, para que a Administração possa utilizá-lo de acordo com o previsto no Termo de Referência/Projeto Básico, nos termos da LCM 14/22.

5.1.5. Quando o projeto referir-se a obra imaterial de caráter tecnológico, insuscetível de privilégio, a cessão dos direitos incluirá o fornecimento de todos os dados, documentos e elementos de informação pertinentes à tecnologia de concepção, desenvolvimento, fixação em suporte físico de qualquer natureza e aplicação da obra;

5.1.6. Assegurar à CONTRATANTE:

a) O direito de propriedade intelectual dos produtos desenvolvidos, inclusive sobre as eventuais adequações e atualizações que vierem a ser realizadas, logo após o recebimento de cada parcela, de forma permanente, permitindo à CONTRATANTE distribuir, alterar e utilizar os mesmos sem limitações;

b) Os direitos autorais da solução, do projeto, de suas especificações técnicas, da documentação produzida e congêneres, e de todos os demais produtos gerados na execução do contrato, inclusive aqueles produzidos por terceiros subcontratados, ficando proibida a sua utilização sem que exista autorização expressa da CONTRATANTE, sob pena de multa, sem prejuízo das sanções civis e penais cabíveis.

5.1.7. Promover a organização técnica e administrativa dos serviços, de modo a conduzi-los eficaz e eficientemente, de acordo com os documentos e especificações que integram o Contrato, no prazo determinado.

5.1.8. Conduzir os trabalhos com estrita observância às normas da legislação pertinente, cumprindo as determinações dos Poderes Públicos, mantendo o local dos serviços sempre limpo e nas melhores condições de segurança, higiene e disciplina.

5.1.9. Atentar, em relação ao material, para todas as disposições e especificações constantes no Termo de Referência/Projeto Básico.

5.1.10. Submeter previamente, por escrito, ao CONTRATANTE, para análise e aprovação, quaisquer mudanças nos métodos executivos que fujam às especificações do anteprojeto, Termo de Referência/Projeto Básico e demais documentos técnicos que compõem o processo de contratação.

5.1.11. Elaborar o Diário de Obra, incluindo diariamente, pelo Engenheiro preposto responsável, as informações sobre o andamento da obra, tais como, número de funcionários, de equipamentos, condições de trabalho, condições meteorológicas, serviços executados, registro de ocorrências e outros fatos relacionados, bem como os comunicados à Fiscalização e situação da obra em relação ao cronograma previsto, mantendo tal documento no local de execução da obra, para possibilitar a sua fiscalização.

5.1.12. Refazer, às suas expensas, os trabalhos executados em desacordo com o estabelecido neste instrumento e as especificações constantes no Termo de Referência/Projeto Básico e seus anexos, bem como substituir aqueles realizados com materiais defeituosos ou com vício de construção, pelo prazo de 5 (cinco) anos, contado da data de emissão do Termo de Recebimento Definitivo.

5.1.13. Observar as diretrizes, critérios e procedimentos para a gestão dos resíduos da construção civil estabelecidos na Resolução nº 307, de 05/07/2002, do Conselho Nacional de Meio Ambiente – CONAMA.

5.1.14. Responder por qualquer acidente de trabalho na execução dos serviços, por uso indevido de patentes registradas em nome de terceiros, por danos resultantes de caso fortuito ou de força maior, por qualquer causa de destruição, danificação, defeitos ou incorreções dos serviços ou dos bens do CONTRATANTE, de seus funcionários ou de terceiros, ainda que ocorridos em via pública junto à obra.

5.1.15. Comunicar ao Fiscal do contrato, no prazo de 24 (vinte e quatro) horas, qualquer ocorrência anormal ou acidente que se verifique no local dos serviços.

5.1.16. Prestar todo esclarecimento ou informação solicitadas, franquear acesso aos locais de obra e aos documentos técnicos, administrativos e contábeis relacionados ao contrato aos agentes do Contratante, **do órgão concedente** e dos órgãos de controle, sempre que solicitado.

5.1.17. Paralisar, por determinação do CONTRATANTE, qualquer trabalho que não esteja sendo executado de acordo com a boa técnica ou que ponha em risco a segurança de pessoas ou bens de terceiros.

5.1.18. Responsabilizar-se pelos encargos previdenciários, fiscais e comerciais resultantes da execução do contrato.



Município de Capanema - PR

5.1.19. Responder pelo pagamento dos salários devidos aos empregados e encargos trabalhistas, bem como pelos registros, seguros contra riscos de acidentes de trabalho e outras obrigações inerentes à execução dos serviços ora contratados.

5.1.20. Arcar com todos os tributos incidentes sobre este Contrato, bem como sobre a sua atividade, devendo efetuar os respectivos pagamentos na forma e nos prazos determinados por lei.

5.1.21. Adotar as providências e precauções necessárias, inclusive consulta nos respectivos órgãos, se necessário for, a fim de que não venham a ser danificadas as redes hidrossanitárias, elétricas e telefônicas.

5.1.22. Promover a guarda, manutenção e vigilância de materiais, ferramentas, e tudo o que for necessário à execução dos serviços, durante a vigência da obra.

5.1.23. Manter seu pessoal devidamente identificado através de crachás, com fotografia recente, e provendo-os dos Equipamentos de Proteção Individual - EPI's.

5.1.24. Manter sediado junto à Administração, durante os turnos de trabalho, preposto capaz de tomar decisões compatíveis com os compromissos assumidos.

5.1.25. Cumprir, além dos postulados legais vigentes de âmbito federal, estadual ou municipal, as normas de segurança do trabalho.

5.1.26. Instruir os seus empregados, quanto à prevenção de incêndios nas áreas envolvidas com o objeto da contratação.

5.1.27. Prestar os serviços dentro dos parâmetros e rotinas estabelecidos, fornecendo todos os materiais, equipamentos e utensílios em quantidade, qualidade e tecnologia adequadas, com a observância às recomendações aceitas pela boa técnica, normas e legislação.

5.1.28. Regularizar, quando notificado pelo CONTRATANTE, sob pena de sofrer as penalidades estabelecidas no contrato, as eventuais falhas na execução dos serviços, fora das suas especificações.

5.1.29. Responder por qualquer prejuízo ou danos causados diretamente à Administração ou a terceiros, decorrentes de sua culpa ou dolo na execução do contrato, procedendo imediatamente aos reparos ou indenizações cabíveis e assumindo o ônus decorrente.

5.1.30. Comunicar ao CONTRATANTE, quaisquer fatos ou circunstâncias detectadas por seus empregados quando da execução dos serviços, que prejudiquem ou possam vir a prejudicar a qualidade dos serviços ou comprometer à integridade do patrimônio público.

5.1.31. Manter os empregados no local dos serviços nos horários predeterminados pelo Contratante.

5.1.32. Atender às solicitações do Contratante quanto à substituição dos empregados alocados, no prazo fixado pela fiscalização do contrato, nos casos em que ficar constatado descumprimento das obrigações relativas à execução do serviço, conforme descrito nas especificações do objeto.

5.1.33. Instruir seus empregados a respeito das atividades a serem desempenhadas, alertando-os a não executarem atividades não abrangidas pelo contrato, devendo o Contratado relatar ao Contratante toda e qualquer ocorrência neste sentido, a fim de evitar desvio de função.

5.1.34. Obter junto aos órgãos competentes, conforme o caso, as licenças necessárias e demais documentos e autorizações exigíveis, na forma da legislação aplicável.

5.1.35. O gerenciamento dos resíduos originários da contratação deverá obedecer às diretrizes técnicas e procedimentos do Programa Municipal de Gerenciamento de Resíduos da Construção Civil, ou do Projeto de Gerenciamento de Resíduos da Construção Civil apresentado ao órgão competente, conforme o caso.

5.1.36. Nos termos dos [artigos 3º e 10º da Resolução CONAMA nº 307, de 05/07/2002](#), o Contratado deverá providenciar a destinação ambientalmente adequada dos resíduos da construção civil originários da contratação, obedecendo, no que couber, aos seguintes procedimentos:

5.1.36.1. resíduos Classe A (reutilizáveis ou recicláveis como agregados): deverão ser reutilizados ou reciclados na forma de agregados, ou encaminhados a aterros de resíduos classe A de preservação de material para usos futuros.

5.1.36.2. resíduos Classe B (recicláveis para outras destinações): deverão ser reutilizados, reciclados ou encaminhados a áreas de armazenamento temporário, sendo dispostos de modo a permitir a sua utilização ou reciclagem futura.

5.1.36.3. resíduos Classe C (para os quais não foram desenvolvidas tecnologias ou aplicações economicamente viáveis que permitam a sua reciclagem/recuperação): deverão ser armazenados, transportados e destinados em conformidade com as normas técnicas específicas.



Município de Capanema - PR

5.1.36.4. resíduos Classe D (perigosos, contaminados ou prejudiciais à saúde): deverão ser armazenados, transportados, reutilizados e destinados em conformidade com as normas técnicas específicas.

5.1.37. Em nenhuma hipótese o Contratado poderá dispor os resíduos originários da contratação em aterros de resíduos sólidos urbanos, áreas de “bota fora”, encostas, corpos d’água, lotes vagos e áreas protegidas por Lei, bem como em áreas não licenciadas.

5.1.38. Para fins de fiscalização do fiel cumprimento do Programa Municipal de Gerenciamento de Resíduos da Construção Civil, ou do Projeto de Gerenciamento de Resíduos da Construção Civil, conforme o caso, o Contratado comprovará, sob pena de multa, que todos os resíduos removidos estão acompanhados de Controle de Transporte de Resíduos, em conformidade com as normas da Agência Brasileira de Normas Técnicas - ABNT, ABNT NBR ns. 15.112, 15.113, 15.114, 15.115 e 15.116, de 2004.

5.1.39. Realizar, conforme o caso, por meio de laboratórios previamente aprovados pela fiscalização e sob suas custas, os testes, ensaios, exames e provas que lhe caibam necessárias ao controle de qualidade dos materiais, serviços e equipamentos a serem aplicados nos trabalhos, conforme procedimento previsto nas especificações.

5.1.40. Providenciar, conforme o caso, as ligações definitivas das utilidades previstas no projeto (água, esgoto, gás, energia elétrica, telefone etc.), bem como atuar junto aos órgãos federais, estaduais e municipais e concessionárias de serviços públicos para a obtenção de licenças e regularização dos serviços e atividades concluídas (ex.: Habite-se, Licença Ambiental de Operação etc.).

5.1.41. Manter, durante o período de vigência do contrato, todas as condições que ensejaram a sua habilitação e qualificação no processo de contratação.

5.1.42. Fornecer mensalmente, ou sempre que solicitados pelo CONTRATANTE, os comprovantes do cumprimento das obrigações previdenciárias, do Fundo de Garantia por Tempo de Serviço - FGTS, e do pagamento dos salários e benefícios dos empregados utilizados na execução dos serviços.

5.1.43. Fornecer em tempo hábil os materiais, veículos, máquinas e equipamentos para a execução da obra.

5.1.44. Examinar completamente os projetos, as peças gráficas, as especificações técnicas, memoriais e todos os documentos, obtendo todas as informações necessárias sobre qualquer ponto duvidoso do procedimento, se responsabilizando inteiramente pela apresentação da planilha de serviços para uma proposta de preços completa e satisfatória.

5.1.45. Providenciar a matrícula do objeto desta contratação no INSS.

5.1.46. Não permitir a utilização de qualquer trabalho do menor de dezesseis anos, exceto na condição de aprendiz para os maiores de quatorze anos, nem permitir a utilização do trabalho do menor de dezoito anos em trabalho noturno, perigoso ou insalubre.

5.1.47. Constituem riscos a serem suportados pelo Contratado aqueles indicados de sua competência na **Matriz de Riscos** que integra o Termo de Referência/Projeto Básico ou o respectivo processo de contratação.

5.1.48. Manter sob sua guarda e disponibilizar ao Contratante, sempre que solicitado, por 10 (dez) anos, cópias dos documentos técnicos e registros de qualidade da obra (ensaios, diários, *as built*, ARTs, relatórios), a fim de atender às exigências de controle e fiscalização.

5.1.49. As comunicações e notificações referidas nesta cláusula deverão ser realizadas por escrito e direcionadas à equipe de fiscalização municipal (gestor, fiscal técnico e fiscal administrativo) e ao supervisor ou outra nomenclatura utilizada para designar o representante do órgão concedente, se houver.

5.2. DOS MATERIAIS, VEÍCULOS, MÁQUINAS E EQUIPAMENTOS:

5.2.1. Os materiais, veículos, máquinas e equipamentos a serem empregados nos serviços decorrentes deste Contrato serão fornecidos pelo CONTRATADO e serão de primeira qualidade, cabendo ao CONTRATANTE, por intermédio da fiscalização, impedir o emprego daqueles que julgar impróprios.

5.2.2. Sempre que dos documentos do processo de contratação não constarem características determinadas em referência à mão-de-obra, materiais, artigos e equipamentos, entender-se-á que eles devem ser novos, da melhor qualidade em suas respectivas espécies, de acordo com a finalidade a que se destinam. No caso em que materiais, artigos e equipamentos são mencionados nas especificações técnicas e/ou memoriais como “similar” a qualquer padrão especial, o CONTRATANTE decidirá sobre a questão da similaridade.



Município de Capanema - PR

5.2.3. Em nenhuma hipótese será admitido emprego de servidores públicos municipais bem como equipamentos, veículos e máquinas públicas na execução da presente obra, sob pena de rescisão contratual e apuração quanto à improbidade administrativa de agentes públicos e privados.

5.3. OBRIGAÇÕES PERTINENTES À LGPD:

5.3.1. As partes deverão cumprir a Lei nº 13.709, de 14 de agosto de 2018 (LGPD), quanto a todos os dados pessoais a que tenham acesso em razão do certame ou do contrato administrativo que eventualmente venha a ser firmado, a partir da apresentação da proposta no procedimento de contratação, independentemente de declaração ou de aceitação expressa.

5.3.2. Os dados obtidos somente poderão ser utilizados para as finalidades que justificaram seu acesso e de acordo com a boa-fé e com os princípios do art. 6º da LGPD.

5.3.3. É vedado o compartilhamento com terceiros dos dados obtidos fora das hipóteses permitidas em Lei.

5.3.4. A Administração deverá ser informada no prazo de 5 (cinco) dias úteis sobre todos os contratos de suboperação firmados ou que venham a ser celebrados pelo Contratado.

5.3.5. Terminado o tratamento dos dados nos termos do art. 15 da LGPD, é dever do contratado eliminá-los, com exceção das hipóteses do art. 16 da LGPD, incluindo aquelas em que houver necessidade de guarda de documentação para fins de comprovação do cumprimento de obrigações legais ou contratuais e somente enquanto não prescritas essas obrigações.

5.3.6. É dever do contratado orientar e treinar seus empregados sobre os deveres, requisitos e responsabilidades decorrentes da LGPD.

5.3.7. O Contratado deverá exigir de suboperadores e subcontratados o cumprimento dos deveres da presente cláusula, permanecendo integralmente responsável por garantir sua observância.

5.3.8. O Contratante poderá realizar diligência para aferir o cumprimento dessa cláusula, devendo o Contratado atender prontamente eventuais pedidos de comprovação formulados.

5.3.9. O Contratado deverá prestar, no prazo fixado pelo Contratante, prorrogável justificadamente, quaisquer informações acerca dos dados pessoais para cumprimento da LGPD, inclusive quanto a eventual descarte realizado.

5.3.10. Bancos de dados formados a partir de contratos administrativos, notadamente aqueles que se proponham a armazenar dados pessoais, devem ser mantidos em ambiente virtual controlado, com registro individual rastreável de tratamentos realizados (LGPD, art. 37), com cada acesso, data, horário e registro da finalidade, para efeito de responsabilização, em caso de eventuais omissões, desvios ou abusos.

5.3.10.1. Os referidos bancos de dados devem ser desenvolvidos em formato interoperável, a fim de garantir a reutilização desses dados pela Administração nas hipóteses previstas na LGPD.

5.3.11. O contrato está sujeito a ser alterado nos procedimentos pertinentes ao tratamento de dados pessoais, quando indicado pela autoridade competente, em especial a ANPD por meio de opiniões técnicas ou recomendações, editadas na forma da LGPD.

5.3.12. Os contratos e convênios de que trata o § 1º do art. 26 da LGPD deverão ser comunicados à autoridade nacional.

5.4. DAS VEDAÇÕES:

5.4.1. É vedado ao Contratado:

a) Caucionar ou utilizar este Termo de Contrato para qualquer operação financeira;

b) Interromper a execução dos serviços sob alegação de inadimplemento por parte do CONTRATANTE, salvo nos casos previstos em lei e neste contrato.

5.4.2. É vedado ao Contratado subcontratar completamente ou a parcela principal do objeto da contratação, bem como a associação do contratado com outrem, bem como a cessão ou transferência total de qualquer encargo, obrigação ou direito relativo ao objeto desta contratação.

5.4.2.1. Desde que autorizado pelo órgão gestor do contrato é permitida a subcontratação de serviços periféricos que não superem o percentual de 25% (vinte e cinco por cento) do valor total da contratação;

5.4.2.2. Em qualquer hipótese de subcontratação, permanece a responsabilidade integral do contratado pela perfeita execução contratual, cabendo-lhe realizar a supervisão e coordenação das



Município de Capanema - PR

atividades do subcontratado, bem como responder perante o contratante pelo rigoroso cumprimento das obrigações contratuais correspondentes ao objeto da subcontratação.

5.4.2.3. A subcontratação depende de autorização prévia do contratante, a quem incumbe avaliar se o subcontratado cumpre os requisitos de qualificação técnica necessários para a execução do objeto.

5.4.2.4. O contratado apresentará à Administração documentação que comprove a capacidade técnica do subcontratado, que será avaliada e juntada aos autos do processo correspondente.

5.4.2.5. É vedada a subcontratação de pessoa física ou jurídica, se aquela ou os dirigentes desta mantiverem vínculo de natureza técnica, comercial, econômica, financeira, trabalhista ou civil com dirigente do órgão ou entidade contratante ou com agente público que desempenhe função na contratação ou atue na fiscalização ou na gestão do contrato, ou se deles forem cônjuge, companheiro ou parente em linha reta, colateral, ou por afinidade, até o terceiro grau.

5.4.3. É vedada a subcontratação de outra empresa licitante.

5.4.4. É vedada a subcontratação de profissional responsável técnico de outra empresa licitante.

5.5. DA SEGURANÇA E MEDICINA NO TRABALHO:

5.5.1. O CONTRATADO não será eximida de qualquer responsabilidade quanto à segurança individual e coletiva de seus trabalhadores, deverá fornecer a todos os trabalhadores o tipo adequado de equipamento de proteção individual - EPI, deverá treinar e tornar obrigatório o uso dos EPIs.

5.5.2. O equipamento de proteção individual fornecido ao empregado deverá, obrigatoriamente, conter a identificação do CONTRATADO.

5.5.3. O CONTRATADO, em qualquer hipótese, não se eximirá da total responsabilidade quanto à negligência ou descumprimento da Lei Federal nº 6.514 de 22/12/77, Portaria nº 3.214, de 08/06/78, Normas Regulamentares - NRs 01 a 28 e em especial as NRs 04, 05, 06 e 18.

5.5.4. Deverão ser observadas pelo CONTRATADO todas as condições de higiene e segurança necessárias à preservação da integridade física de seus empregados e aos materiais envolvidos na obra, de acordo com as Normas Regulamentadoras - NRs aprovadas pela Portaria nº 3.214, de 08/06/78, Lei Federal nº 6.514, de 22/12/77.

5.5.5. O CONTRATANTE estará autorizado a interditar serviços ou parte destes em caso do não-cumprimento das exigências de lei. Se houver paralisações, estas não serão caracterizadas como justificativa por atraso na execução da obra.

5.5.6. Cabe ao CONTRATADO solicitar ao CONTRATANTE a presença imediata do responsável pela fiscalização em caso de acidente(s) na obra, nos serviços e/ou nos bens de terceiros, para que seja providenciada a necessária perícia.

6. CLÁUSULA SEXTA - DAS OBRIGAÇÕES DO CONTRATANTE

6.1. Além do disposto no Termo de Referência/Projeto Básico, o CONTRATANTE obriga-se a:

a) Exigir o cumprimento de todas as obrigações assumidas pelo Contratado, de acordo com o contrato e seus anexos;

b) Receber o objeto no prazo e condições estabelecidas no Termo de Referência/Projeto Básico e normas aplicáveis;

c) Notificar o Contratado, por escrito, da ocorrência de eventuais imperfeições, falhas ou irregularidades constatadas no curso da execução do objeto da contratação, fixando prazo para a sua correção, certificando-se de que as soluções por ele propostas sejam as mais adequadas.

d) Acompanhar e fiscalizar a execução do contrato e o cumprimento das obrigações pelo Contratado;

e) Comunicar a empresa para emissão de Nota Fiscal no que pertine à parcela incontroversa da execução do objeto, para efeito de liquidação e pagamento, quando houver controvérsia sobre a execução do objeto, quanto à dimensão, qualidade e quantidade, conforme o art. 207, da LCM 14/22;

f) Efetuar o pagamento ao Contratado do valor correspondente à execução do objeto, no prazo, forma e condições estabelecidos neste instrumento e no Termo de Referência/Projeto Básico;

g) Aplicar ao Contratado as sanções previstas na lei, neste instrumento e seus anexos;

h) Cientificar a Procuradoria-Geral do Município para adoção das medidas cabíveis quando do descumprimento de obrigações pelo Contratado;



Município de Capanema - PR

i) Explicitamente emitir decisão sobre todas as solicitações e reclamações relacionadas à execução do presente instrumento, ressalvados os requerimentos manifestamente impertinentes, meramente protelatórios, de nenhum interesse para a boa execução do ajuste ou que não cumprem os requisitos mínimos para avaliação e compreensão do pedido;

j) A Administração terá o prazo de até 30 (trinta) dias úteis, a contar da data do protocolo do requerimento para decidir, admitida a prorrogação motivada, por igual período;

k) Notificar os emitentes das garantias, se houver, quanto ao início de processo administrativo para apuração de descumprimento de cláusulas contratuais;

l) A Administração não responderá por quaisquer compromissos assumidos pelo Contratado com terceiros, ainda que vinculados à execução do contrato, bem como por qualquer dano causado a terceiros em decorrência de ato do Contratado, de seus empregados, prepostos ou subordinados;

m) efetuar a previsão orçamentária dos recursos e encaminhar ao órgão concedente, se houver, a Nota Fiscal emitida pela CONTRATADA, devidamente empenhada, bem como os ensaios de controle tecnológicos, quando realizados.

7. CLÁUSULA SÉTIMA - DO PAGAMENTO

7.1. Os pagamentos **serão efetuados em parcelas** correspondentes às **medições mensais** a serem feitas de acordo com o estabelecido no **Cronograma físico-financeiro**, observando-se o disposto na minuta contratual anexa a este Edital e as disposições do Decreto Municipal nº 7.484/2024.

7.2. Qualquer suspensão de pagamento devido à falta de regularidade do CONTRATADO não gerará para a CONTRATANTE nenhuma responsabilidade nem obrigação de reajustamento ou atualização monetária do valor devido.

7.3. Em sendo o caso, **os pagamentos somente serão efetuados após o repasse dos valores pelo órgão CONCEDENTE**, em decorrência do Convênio/Contrato de Repasse ou outro instrumento equivalente celebrado pelo Município com outro ente federado, **não gerando para o CONTRATANTE nenhuma responsabilidade nem obrigação de reajustamento ou atualização monetária do valor devido ao Contratado caso o CONCEDENTE não repasse os valores nos prazos estabelecidos.**

7.3.1. Em se tratando de obra pública com **repasse de verba de órgão público federal ou estadual**, conforme indicação no **subitem 1.6** deste instrumento, **o prazo para pagamento** observará o disposto no respectivo convênio ou instrumento congênere.

7.3.2. Para evitar prejuízo ao CONTRATADO, verificando o CONTRATANTE que o órgão CONCEDENTE não repassou as verbas necessárias ao pagamento da respectiva parcela até o 30º (trigésimo) dia após a medição realizada, o CONTRATANTE notificará o CONTRATADO do fato, facultando a este a suspensão da execução da obra, até a liberação do pagamento. **A opção pela suspensão da execução da obra deve ser formalizada por escrito e anexada ao processo de contratação.**

7.4. O pagamento dos valores devidos pelo Contratante fica condicionado ao pagamento e comprovação dos encargos devidos pelo Contratado junto aos seguintes órgãos:

- a) CREA, por meio da ART de Execução da Obra - Anotação de Responsabilidade Técnica;
- b) INSS, através da matrícula da obra;
- c) Prefeitura Municipal, através do Alvará de Construção da obra.

7.5. Na ocasião do pagamento de cada uma das parcelas o Contratado deverá apresentar, além dos documentos exigidos no **subitem anterior** e os referentes às medições mensais:

a) as certidões de regularidade junto ao INSS e ao FGTS da Licitante, emitidas no respectivo mês do pagamento.

7.6. **Em havendo garantia de execução válida**, a liberação da **última parcela** estará condicionada à elaboração do **Termo de Recebimento Provisório** das obras e/ou serviços contratados, o qual será lavrado no **prazo de até 10 (dez) dias úteis**, contado da data da comunicação oficial, por parte do contratado, do encerramento de todas as etapas da obra, juntando a medição prévia dos serviços executados, relatórios, planilhas, memória de cálculo e eventuais documentos e informações previstas nas obrigações do Contratado, incluindo:

- a) Comprovação de regularidade trabalhista e previdenciária da obra;
- b) Certificado de vistoria e conclusão da obra efetuado pela SEINFRA;
- c) Termo de Recebimento Provisório da obra emitido pelo Fiscal Técnico da contratação.



Município de Capanema - PR

7.7. Em não havendo garantia para a execução da contratação, o pagamento da última etapa da obra será realizado somente após a emissão do termo de recebimento definitivo pela Comissão de Recebimento de Obras Públicas, no prazo de até 5 (cinco) dias úteis, contado a partir da data de emissão do Termo de Recebimento Definitivo e da apresentação da respectiva nota fiscal.

7.8. A partir do segundo mês de vigência da contratação - ou em qualquer momento solicitado pela Administração -, o Contratado deverá apresentar, sob pena de multa e retenção do pagamento, juntamente com as medições mensais, a comprovação do cumprimento das obrigações trabalhistas, previdenciárias e com o Fundo de Garantia do Tempo de Serviço (FGTS) em relação aos empregados diretamente envolvidos na execução do contrato, relativamente ao mês anterior ao do faturamento, em especial quanto ao:

a) recibo de pagamento de salários, adicionais, horas extras, repouso semanal remunerado e décimo terceiro salário (holerite mensal);

b) comprovante de depósito do FGTS;

c) comprovante de pagamento da Guia da Previdência Social (GPS);

d) recibo de concessão e pagamento de férias e do respectivo adicional, se houver;

e) recibo de quitação de obrigações trabalhistas e previdenciárias dos empregados;

f) recibo de pagamento de vale-transporte e vale-alimentação, na forma prevista em norma coletiva;

7.8.1. Caso não seja apresentada a documentação comprobatória do cumprimento das obrigações trabalhistas, previdenciárias e para com o FGTS, o Contratante comunicará o fato ao Contratado e reterá o pagamento da fatura mensal, em valor proporcional ao inadimplemento, até que a situação seja regularizada.

7.8.2. Não havendo quitação das obrigações por parte do Contratado no prazo de quinze dias, o Contratante poderá efetuar o pagamento das obrigações diretamente aos empregados do Contratado que tenham participado da execução dos serviços objeto do contrato.

7.8.3. Tais pagamentos não configuram vínculo empregatício ou implicam a assunção de responsabilidade por quaisquer obrigações dele decorrentes entre o Contratante e os empregados do Contratado.

7.8.4. O contrato só será considerado integralmente cumprido após a comprovação, pelo Contratado, do pagamento de todas as obrigações trabalhistas, sociais e previdenciárias e para com o FGTS referentes à mão de obra alocada em sua execução, inclusive quanto às verbas rescisórias.

7.8.5. O Contratado é responsável pelos encargos trabalhistas, previdenciários, fiscais e comerciais resultantes da execução do contrato.

7.8.6. A inadimplência do Contratado quanto aos encargos trabalhistas, previdenciários, fiscais e comerciais não transfere à Administração Pública a responsabilidade por seu pagamento.

7.9. A Nota Fiscal/Fatura será emitida pelo CONTRATADO de acordo com os seguintes procedimentos:

7.9.1. Ao final de cada etapa da execução contratual, conforme previsto no Cronograma Físico-Financeiro, o CONTRATADO apresentará a medição prévia dos serviços executados no período, através de planilha e memória de cálculo detalhada, inspecionada e aprovada pela fiscalização.

7.9.2. Uma etapa será considerada efetivamente concluída quando os serviços previstos para aquela etapa, no Cronograma Físico-Financeiro, estiverem executados em sua totalidade.

7.9.3. Se o CONTRATADO vier a **adiantar a execução dos serviços/obra**, em relação à previsão original constante no Cronograma Físico-Financeiro, poderá apresentar a medição prévia correspondente, devendo o CONTRATANTE, após aprovar a medição, proceder ao pagamento antecipado do valor respectivo à execução dos serviços/obra.

7.9.4. O CONTRATANTE terá o prazo de 10 (dez) dias úteis, contados a partir da data da apresentação da medição, para aprovar ou rejeitar, no todo ou em parte, a medição prévia relatada pelo CONTRATADO, bem como para avaliar a conformidade dos serviços executados.

7.9.4.1. A aprovação das medições fica condicionada à apresentação dos controles tecnológicos dos serviços medidos, nos termos do **subitem 12.1.2.1.**

7.9.4.2. Os itens de Administração Local, Mobilização/Desmobilização e Canteiro observarão composições detalhadas e serão medidos proporcionalmente ao progresso físico-financeiro da obra, **vedado o pagamento por valor fixo mensal.**

7.9.5. No caso de etapas não concluídas, serão pagos apenas os serviços efetivamente executados, devendo o CONTRATADO regularizar o cronograma na etapa subsequente.



Município de Capanema - PR

7.9.6. A aprovação da medição prévia apresentada pelo CONTRATADO não a exime de qualquer das responsabilidades contratuais, nem implica aceitação definitiva dos serviços executados.

7.9.7. Após a aprovação, o CONTRATADO emitirá Nota Fiscal/Fatura no valor da medição definitiva aprovada da respectiva etapa, acompanhada da planilha de medição de serviços e de memória de cálculo detalhada.

7.9.7.1. Em se tratando de obra pública com repasso de verba de órgão público federal ou estadual, conforme indicação no subitem 1.6 deste instrumento, as Notas Fiscais deverão conter, além dos demais requisitos legais, o número do Convênio ou do instrumento congêneres e demais informações exigidas pelo concedente para a prestação de contas.

7.10. Havendo erro na apresentação de qualquer dos documentos exigidos, havendo desconformidade na execução dos serviços identificada pela SEINFRA ou circunstância que impeça a liquidação da despesa, o pagamento ficará pendente até que o CONTRATADO providencie as medidas saneadoras. Nesta hipótese, o prazo para pagamento iniciar-se-á após a comprovação da regularização da situação, não acarretando qualquer ônus para o Contratante.

7.11. Antes do pagamento, o CONTRATANTE verificará, por meio de consulta eletrônica, a regularidade do cadastramento do CONTRATADO no SICAF e/ou nos sites oficiais, devendo seu resultado ser autenticado e juntado ao processo de pagamento.

7.12. Quando do pagamento, será efetuado a retenção tributária prevista na legislação aplicável, inclusive quanto ao art. 31 da Lei nº 8.212, de 1991.

7.12.1. Quanto ao Imposto sobre Serviços de Qualquer Natureza (ISSQN), será observado o disposto na Lei Complementar nº 116, de 2003, e legislação municipal aplicável.

7.13. O pagamento será efetuado por meio de Ordem Bancária de Crédito, mediante depósito em conta corrente, na agência e estabelecimento bancário indicado pelo CONTRATADO, ou por outro meio previsto na legislação vigente.

7.14. Será considerada como data do pagamento o dia em que constar como emitida a ordem bancária para pagamento.

7.15. O CONTRATANTE não se responsabilizará por qualquer despesa que venha a ser efetuada pelo CONTRATADO, que porventura não tenha sido acordada no contrato e/ou no processo de contratação.

7.16. É vedada expressamente a realização de cobrança de forma diversa da estipulada neste instrumento, em especial a cobrança bancária, mediante boleto ou mesmo o protesto de título, sob pena de aplicação das sanções previstas neste instrumento e indenização pelos danos decorrentes.

7.17. O pagamento será precedido de consulta ao SICAF, para comprovação de cumprimento dos requisitos de habilitação mínimos exigidos.

7.17.1. Na hipótese de irregularidade no registro no SICAF, o contratado deverá regularizar a sua situação perante o cadastro no prazo de até 10 (dez) dias, sob pena de aplicação das penalidades previstas neste instrumento e seus anexos e rescisão do contrato.

7.18. Havendo erro na apresentação da Nota Fiscal/Fatura ou dos documentos pertinentes à contratação, ou, ainda, circunstância que impeça a liquidação da despesa, o pagamento ficará pendente até que o contratado providencie as medidas saneadoras. Nesta hipótese, o prazo para pagamento iniciar-se-á após a regularização da situação, não acarretando qualquer ônus ao Contratante.

7.19. No ato de liquidação da despesa, os serviços de contabilidade comunicarão aos órgãos da administração tributária as características da despesa e os valores a serem pagos, conforme o disposto no art. 63 da Lei nº 4.320, de 1964.

7.20. A Administração somente efetuará o pagamento após a ocorrência das seguintes hipóteses:

a) mediante a comprovação da quitação dos tributos referentes ao objeto da contratação;

b) mediante a retenção de valores devidos a título de tributos incidentes sobre o objeto da contratação, bem como de créditos tributários inscritos em dívida ativa em nome do contratado, desde que não impugnados ou, se executados judicialmente, a execução fiscal não for embargada pelo contribuinte.

7.21. Ressalvada a retenção dos valores referentes ao ISSQN que incidir sobre os serviços contratados, nos termos da legislação, o Contratado regularmente optante pelo Simples Nacional, nos termos da Lei Complementar nº 123/2006, não sofrerá a retenção tributária quanto aos impostos e contribuições abrangidos por aquele regime. No entanto, o pagamento ficará condicionado à apresentação de comprovação por meio de documento oficial de que faz jus ao tratamento tributário favorecido previsto na referida Lei Complementar.



Município de Capanema - PR

7.21.1. Na hipótese de o Contratado ser um MEI, não haverá qualquer retenção de valores referentes a impostos incidentes sobre a execução do objeto da contratação.

7.22. No caso de controvérsia sobre a execução do objeto, quanto a dimensão, qualidade e quantidade, a parcela incontroversa deverá ser liberada no prazo previsto para pagamento.

7.23. Não se aplica o disposto no subitem 7.22 quando o contratante não tiver exigido garantia do contratado para a execução da contratação, hipótese em que o pagamento da parcela incontroversa somente será liberado após o encerramento do processo administrativo sancionador.

7.24. A Administração deduzirá do montante a ser pago os valores correspondentes às multas e/ou indenizações devidas pelo contratado.

7.25. Salvo os descontos e retenções de valores relacionados ao recolhimento de tributos incidentes sobre a contratação, qualquer outro desconto ou retenção de valor no pagamento devido ao licitante contratado, incluindo os decorrentes de eventuais multas e indenizações devidas pelo contratado, será precedido de manifestação escrita pela Administração, no âmbito do procedimento de liquidação de despesa, ou de decisão proferida no âmbito do processo administrativo sancionador, em que será garantido o contraditório e a ampla defesa, com os recursos e meios que lhes são inerentes.

7.26. É vedado ao contratado transferir a terceiros os direitos ou créditos decorrentes do contrato.

7.27. Todos os documentos fiscais, contábeis, bem como os relativos ao recebimento do objeto, à liquidação de despesa e ao pagamento serão confeccionados, preferencialmente, em formato digital, para que os procedimentos sejam tramitados e a documentação seja armazenada exclusivamente em formato eletrônico e/ou digital.

7.28. As despesas decorrentes da presente licitação correrão à conta de recursos específicos consignados no Orçamento Geral do Município, conforme indicado no processo de contratação.

7.29. Os agentes públicos lotados na Secretaria Municipal da Fazenda Pública, especialmente os integrantes do Departamento de Contábil e Financeiro e da Tesouraria auxiliarão no controle da observância das normas legais e regulamentares quando da realização da liquidação de despesa e do pagamento das contratações, devendo informar ao Secretário Municipal da Fazenda Pública e ao titular da Controladoria Geral do Município qualquer irregularidade que encontrem ou de documentos obrigatórios faltantes para a realização de suas atribuições.

7.30. A não observância das normas legais e regulamentares, bem como a omissão no controle da regularidade do processo de liquidação de despesa e de pagamento pode ensejar a responsabilidade solidária dos servidores pela malversação de verbas públicas.

7.31. A recusa na realização dos procedimentos contábeis, de prestação de contas e de pagamentos pelos servidores, em razão da ausência de regularidade no procedimento de liquidação de despesa e de pagamento, não poderá ensejar a responsabilização administrativa dos servidores por insubordinação, desídia ou outra conduta similar tipificada no Estatuto dos Servidores.

7.32. O Contratante não se responsabilizará por qualquer despesa que venha a ser efetuada pelo Contratado, que porventura não tenha sido prevista no processo de contratação.

7.33. Nos casos de eventuais atrasos de pagamento, desde que o Contratado não tenha concorrido de alguma forma para tanto, o valor devido deverá ser acrescido de encargos moratórios proporcionais aos dias de atraso, apurados desde a data limite prevista para o pagamento até a data do efetivo pagamento, utilizando-se o IPCA como índice de correção monetária, aplicando-se a seguinte fórmula:

$$EM = I \times N \times VP$$

EM = Encargos Moratórios a serem acrescidos ao valor originariamente devido.

I = Índice de atualização financeira, calculado segundo a fórmula:

$$I = \frac{(6 / 100)}{365}$$

N = Número de dias entre a data limite prevista para o pagamento e a data do efetivo pagamento.

VP = Valor da Parcela em atraso.

7.34. Em se tratando de obra pública com repasso de verba de órgão público estadual, especialmente da SECID e ao Paranacidade, conforme indicação no subitem 1.6 deste instrumento, aplicar-se-ão as disposições acima, com as adaptações indicadas nos subitens a seguir:

7.34.1. O pagamento dos serviços será efetuado em moeda brasileira corrente, até 05 (cinco) dias úteis,



Município de Capanema - PR

após recepção do recurso financeiro pelo Município, desde que haja a apresentação correta de cada fatura dos serviços executados e documentos pertinentes, devidamente protocolados, cumpridas às cláusulas contratuais e obedecidas às condições para liberação das parcelas.

7.34.2. O faturamento deverá ser protocolado, de forma eletrônica, ao órgão municipal competente e deverá ser apresentado, conforme segue, de modo a padronizar condições e forma de apresentação:

a) nota fiscal/fatura, com discriminação resumida dos serviços executados, número da licitação, número do contrato, discriminação dos impostos e encargos que serão retidos pelo Município e incidentes sobre o objeto contratado, e outros dados que julgar convenientes, não apresentar rasura e/ou entrelinhas e ser certificada pelo Responsável Técnico;

b) cópia da guia de recolhimento da Previdência Social – GPS do(s) mês(es) de execução por obra(s), devidamente quitada(s), de conformidade com o relatório do SEFIP/GFIP com as folhas detalhadas e resumidas da obra contratada, bem como comprovante(s) de transmissão do(s) arquivo(s) para a Caixa Econômica Federal, e cópia(s) da(s) guia(s) de recolhimento do Fundo de Garantia por Tempo de Serviço - FGTS do(s) último(s) recolhimento(s) devido(s), devidamente quitada(s), de conformidade com o demonstrativo de dados referentes ao FGTS/INSS, exclusivo da obra contratada;

b.1) deverão ser apresentados os comprovantes de recolhimento de INSS e FGTS da obra contratada, devidos em todos os meses, contados entre a data de assinatura do contrato e o primeiro pagamento e entre um pagamento e outro, e não apenas o comprovante do último recolhimento realizado.

c) prova de inexistência de débitos inadimplidos perante a Justiça do Trabalho – Certidão Negativa de Débitos Trabalhistas – CNDT;

d) cópia da folha de pagamento dos empregados da obra contratada;

e) Planilha de Medição – Elaborada nos padrões do CONTRATANTE, de acordo com cronograma físico-financeiro, relativo à parcela faturada, de forma que as atividades e os valores faturados, correspondam às atividades e aos respectivos índices percentuais discriminados e informados pela Fiscalização da obra, que acompanha o processo da nota fiscal/ fatura;

7.34.3. A liberação da primeira parcela fica condicionada à apresentação de:

a) Anotação de Responsabilidade Técnica – ART pela contratada;

b) comprovação de abertura da matrícula CEI/CNO junto à Receita Federal, com os dados conforme contrato;

c) da quitação junto ao FGTS/CEF, por meio do CRS.

7.34.4. A liberação da última parcela fica condicionada à apresentação de:

a) comprovante, nos casos previstos, de ligações definitivas de água e energia elétrica. As despesas referentes ao consumo de água e energia, durante a execução do objeto, são de inteira responsabilidade da CONTRATADA;

b) Termo de Recebimento Provisório;

c) Certidão negativa de débitos, expedida pela Receita Federal, referente ao objeto contratado concluído (em caso de obra civil a CND deverá conter a metragem da obra conforme projeto/área de reforma/área de acréscimo/área nova);

d) quando necessário, do AS BUILT da obra.

7.34.5. A última parcela, e respectivo pagamento, deverá corresponder, no mínimo, à 10% (dez por cento) do valor total do contrato, para tanto a penúltima medição deverá ser realizada de maneira a reservar o percentual mínimo para a última medição.

7.34.6. O faturamento deverá ser efetuado em nome do Município de Capanema, CNPJ nº 75.972.760/0001-60.

7.34.6.1. No prazo de 30 (trinta) dias após a recepção do recurso pelo MUNICÍPIO, caso não ocorra o pagamento ao CONTRATADO, incidirá sobre o valor faturado, atualização monetária, conforme índice estipulado no presente contrato, proporcional aos **dias em atraso**.

7.34.6.2. Caso a liberação do pagamento não ocorra em até 15 (quinze) dias após a recepção do recurso pelo CONTRATANTE, este incorrerá em multa, no montante de 0,5 % (zero vírgula cinco por cento) ao mês do valor da fatura, limitado a 90 (noventa) dias.

7.34.7. A comprovada infringência de disposição de contrato implicará retenção de pagamentos, até final



Município de Capanema - PR

solução, sem prejuízo de outras penalidades cabíveis.

7.34.8. Nenhum pagamento será efetuado ao CONTRATADO que tenha sido multado, antes de paga ou relevada a multa. Reserva-se ao CONTRATANTE o direito de descontar das faturas ou da garantia quaisquer débitos do CONTRATADO.

7.34.9. No mês em que ocorrer entrega de produtos ou subprodutos de madeira, sob pena de não serem medidos e pagos os serviços realizados, e sem prejuízo das penalidades previstas no contrato, deverão ser entregues os seguintes documentos:

- a) original(is) ou cópia(s) autêntica(s) da(s) Nota(s) Fiscal(is) de aquisição dos referidos materiais;
- b) declaração de fornecimento de produtos e subprodutos de madeira de origem exótica ou de origem nativa de procedência legal em anexo;
- c) original da primeira via da ATPF – Autorização de Transporte de Produtos Florestais, expedida pelo Instituto Brasileiro de Meio Ambiente e dos Recursos Naturais Renováveis – IBAMA;
- d) comprovante do Cadastro Técnico Federal do Instituto Brasileiro de Meio Ambiente e dos Recursos Naturais Renováveis - IBAMA, do fornecedor de produtos ou subprodutos de madeira de origem nativa.

8. CLÁUSULA OITAVA - DA DOTAÇÃO ORÇAMENTÁRIA

8.1. As despesas decorrentes da presente contratação correrão à conta de recursos específicos consignados no Orçamento Geral do Município deste exercício, na(s) dotações indicadas no parecer contábil que integra o processo de contratação.

9. CLÁUSULA NONA - DO MODELO DE GESTÃO E FISCALIZAÇÃO DA CONTRATAÇÃO

9.1. O contrato deverá ser executado fielmente pelas partes, de acordo com as cláusulas avençadas, as normas da LCM 14/22 e o Decreto Municipal nº 7.484/2024, e cada parte responderá pelas consequências de sua inexecução total ou parcial.

9.2. Em caso de impedimento, ordem de paralisação ou suspensão do contrato, o cronograma de execução será prorrogado automaticamente pelo tempo correspondente, anotadas tais circunstâncias mediante simples apostila, submetendo-se toda documentação ao órgão concedente, se houver.

9.3. As comunicações entre o órgão ou entidade e o contratado devem ser realizadas por escrito sempre que o ato exigir tal formalidade, admitindo-se o uso de mensagem eletrônica para esse fim.

9.4. O órgão ou entidade poderá convocar representante da empresa para adoção de providências que devam ser cumpridas de imediato.

9.5. Preposto.

9.5.1. O Contratado designará formalmente o(s) preposto(s) da empresa, antes do início da prestação dos serviços, indicando no instrumento os poderes e deveres em relação à execução do objeto contratado.

9.5.2. Contratante poderá recusar, desde que justificadamente, a indicação ou a manutenção do preposto da empresa, hipótese em que a Contratada designará outro para o exercício da atividade

9.6. Reunião Inicial.

9.6.1. Após a assinatura do Contrato e a designação do Gestor e Fiscal(is) da Contratação (caso não tenham sido designados no TR/PB), será realizada a Reunião Inicial de alinhamento com o objetivo de nivelar os entendimentos acerca das condições estabelecidas no Contrato, TR/PB e seus anexos, Edital, se houver, e esclarecer possíveis dúvidas acerca da execução do objeto da contratação.

9.6.2. A reunião ocorrerá em até 10 (dez) dias úteis da assinatura do Contrato, podendo ser prorrogada a critério do Contratante.

9.6.3. A pauta desta reunião observará, pelo menos:

- a) Presença, física ou virtual, do representante legal da contratada, que apresentará o(s) seu(s) preposto(s);
- b) Entrega, por parte do Contratado, do Termo de Compromisso e dos Termos de Ciência, se houver;
- c) esclarecimentos relativos a questões operacionais, administrativas e de gestão do contrato;
- d) Carta de apresentação do Preposto deverá conter no mínimo o nome completo e CPF do funcionário da empresa designado para acompanhar a execução do contrato e atuar como interlocutor principal junto à



Município de Capanema - PR

Contratante, incumbido de receber, diligenciar, encaminhar e responder as principais questões técnicas, legais e administrativas referentes ao andamento contratual;

9.7. Fiscalização.

9.7.1. A execução do contrato deverá ser acompanhada e fiscalizada pelo(s) fiscal(is) da contratação, ou pelos respectivos substitutos, nos termos da LCM 14/22, observando-se, em especial, as rotinas a seguir.

9.7.2. A execução do contrato que envolva obra pública deverá ser acompanhada e fiscalizada pela equipe de fiscalização designada, nos termos da Lei Complementar Municipal nº 14/2022 (LCM 14/22) e o disposto no Decreto nº 7.484/2024.

9.7.2.1. A fiscalização do Contratante poderá **atuar em conjunto com os profissionais designados pelo órgão concedente**, cabendo ao Contratado atender às solicitações desses órgãos e permitir inspeções *in loco*, sem prejuízo das prerrogativas da Administração Municipal.

9.7.2.2. Ao órgão concedente caberá, se assim for exigido, a supervisão do contrato, podendo adotar ações necessárias ao fiel cumprimento das condições estipuladas, inclusive notificar o fiscal e/ou gestor, nos seguintes casos:

- a) quando houver omissão no cumprimento de suas obrigações;
- b) quando verificar problemas na execução do objeto contratado, sem que a fiscalização e/ou gestão tenham tomado providências;
- c) quando houver alteração pelo CONTRATADO do projeto executivo, sem consulta prévia e anuência da Supervisão do órgão concedente.

9.7.3. As comunicações entre a equipe de fiscalização do Município e o(s) representantes da empresa contratada devem ser realizadas por escrito, sempre que o ato exigir tal formalidade, admitindo-se o uso de mensagem eletrônica para esse fim.

9.7.4. O Fiscal Técnico ou o Gestor da Contratação poderão convocar o representante da empresa contratada para a adoção de providências que devam ser cumpridas de imediato.

9.7.5. O Contratado designará formalmente o(s) preposto(s) da empresa, antes do início da prestação dos serviços, indicando no instrumento os poderes e deveres em relação à execução do objeto contratado.

9.7.6. A SEINFRA poderá recusar, desde que justificadamente, a indicação ou a manutenção do preposto da empresa contratada, hipótese em que esta designará outro para o exercício da atividade.

9.7.7. São definidos como mecanismos formais de comunicação entre a equipe de fiscalização do Município e o Contratado os seguintes:

- a) Ordem de Serviço;
- b) Ata de Reunião;
- c) Ofício;
- d) Sistema de abertura de chamados;
- e) E-mail;
- f) Mensagens por meio do aplicativo de mensagens instantâneas (WhatsApp) entre o Fiscal Técnico, Fiscal Administrativo ou Gestor da Contratação e o responsável legal ou preposto do Contratado.

9.7.7.1. A comunicação entre um membro da equipe do Contratante com o(s) representantes do Contratado serão extraídas na íntegra e armazenadas para fins de controle posterior, se necessário.

9.8. Fiscalização Técnica.

9.8.1. O fiscal técnico do contrato acompanhará a execução do contrato para que sejam cumpridas todas as condições estabelecidas no Termo de Referência (TR)/Projeto Básico (PB), seus anexos, instrumento contratual e Edital, se houver, bem como a proposta definitiva do Contratado, de modo a assegurar os melhores resultados para a Administração.

9.8.2. O fiscal técnico do contrato anotar no histórico de gerenciamento do contrato todas as ocorrências relacionadas à execução do contrato, com a descrição do que for necessário para a regularização das faltas ou dos defeitos observados.

9.8.3. Identificada qualquer inexecução ou irregularidade, o fiscal técnico do contrato emitirá notificações para a correção da execução do contrato, determinando prazo para a correção.

9.8.4. O fiscal técnico do contrato informará ao gestor do contrato, em tempo hábil, a situação que demandar decisão ou adoção de medidas que ultrapassem sua competência, para que adote as medidas necessárias e saneadoras, se for o caso.



Município de Capanema - PR

9.8.5. No caso de ocorrências que possam inviabilizar a execução do contrato nas datas aprazadas, o fiscal técnico do contrato comunicará o fato imediatamente ao gestor do contrato.

9.8.6. O fiscal técnico do contrato comunicará ao gestor do contrato, em tempo hábil (mínimo de dois meses de antecedência), o término do contrato sob sua responsabilidade, com vistas à renovação tempestiva ou à realização de novo processo de contratação.

9.8.7. Integram as atribuições do fiscal técnico:

- a) prestar apoio técnico e operacional ao gestor do contrato com informações pertinentes às suas atribuições;
- b) anotar no histórico de gerenciamento do contrato todas as ocorrências relacionadas à execução do contrato, com a descrição do que for necessário para a regularização das faltas ou dos defeitos observados;
- c) emitir notificações para a correção de rotinas ou de qualquer inexecução ou irregularidade constatada, com a definição de prazo para a correção;
- d) informar ao gestor do contrato, em tempo hábil, a situação que demandar decisão ou adoção de medidas que ultrapassem a sua competência, para que adote as medidas necessárias e saneadoras, se for o caso;
- e) comunicar imediatamente ao gestor do contrato quaisquer ocorrências que possam inviabilizar a execução do contrato nas datas estabelecidas;
- f) fiscalizar a execução do contrato para que sejam cumpridas as condições estabelecidas, de modo a assegurar os melhores resultados para a administração, com a conferência das notas fiscais e das documentações exigidas para o pagamento e, após o ateste, que certifica o recebimento provisório, encaminhar ao gestor de contrato para ratificação;
- g) comunicar ao gestor do contrato, com pelo menos 2 (dois) meses de antecedência, o término do contrato sob sua responsabilidade, com vistas à prorrogação contratual;
- h) auxiliar o gestor do contrato com as informações necessárias, na elaboração do documento comprobatório da avaliação realizada na fiscalização do cumprimento de obrigações assumidas pelo contratado;
- i) confeccionar e assinar o Termo de Recebimento Provisório;
- j) avaliar a qualidade dos serviços realizados;
- k) identificar a não conformidade com os termos contratuais;
- l) encaminhar as demandas de correção cobertas por garantia ao contratado;
- m) apoiar o(s) agente(s) responsável(is) pela requisição da contratação na verificação da manutenção da necessidade, economicidade e oportunidade da contratação;
- n) verificar a manutenção das condições definidas nos Modelos de Execução e de Gestão do contrato, em conjunto com o(s) agente(s) responsável(is) pela requisição da contratação; e
- o) apoiar o Gestor do Contrato na manutenção do Histórico de Gestão do Contrato.

9.9. Fiscalização Administrativa.

9.9.1. O fiscal administrativo do contrato verificará a manutenção das condições de habilitação do contratado, acompanhará o empenho, o pagamento, as garantias, as glosas e a formalização de apostilamento e termos aditivos, solicitando quaisquer documentos comprobatórios pertinentes, caso necessário.

9.9.2. Caso ocorra descumprimento das obrigações contratuais, o fiscal administrativo do contrato atuará tempestivamente na solução do problema, reportando ao gestor do contrato para que tome as providências cabíveis, quando ultrapassar a sua competência.

9.9.3. Integram as atribuições do fiscal administrativo:

- a) prestar apoio técnico e operacional ao gestor do contrato, com a realização das tarefas relacionadas ao controle dos prazos relacionados ao contrato e à formalização de apostilamentos e de termos aditivos, ao acompanhamento do empenho e do pagamento e ao acompanhamento de garantias e glosas;
- b) verificar a manutenção das condições de habilitação do contratado, com a solicitação dos documentos comprobatórios pertinentes, caso necessário;
- c) examinar, se for o caso, a regularidade no recolhimento das contribuições fiscais, trabalhistas e previdenciárias e, na hipótese de descumprimento, informar a SELOG, a SEFAZ e a PGM, para a tomada das providências cabíveis, incluindo a retenção de pagamentos;
- d) atuar tempestivamente na solução de eventuais problemas relacionados ao descumprimento das obrigações contratuais e reportar ao gestor do contrato para que tome as providências cabíveis, quando ultrapassar a sua competência;
- e) auxiliar o gestor do contrato com as informações necessárias, na elaboração do documento comprobatório da avaliação realizada na fiscalização do cumprimento de obrigações assumidas pelo contratado;
- f) verificar a aderência aos termos contratuais e atuação tempestiva na solução de eventuais problemas relacionados ao descumprimento das obrigações contratuais e reportar ao gestor do contrato para que tome as providências cabíveis, quando ultrapassar a sua competência;
- g) verificar as regularidades fiscais, trabalhistas e previdenciárias para fins de pagamento;



Município de Capanema - PR

h) apoiar o(s) agente(s) responsável(is) pela requisição da contratação na verificação da manutenção da necessidade, economicidade e oportunidade da contratação;

i) apoiar o Gestor do Contrato na manutenção do Histórico de Gestão do Contrato;

j) no caso de substituição ou inclusão de empregados do contratado, relacionados diretamente à execução do objeto da contratação, o preposto deverá entregar ao Fiscal Administrativo os Termos de Ciência assinados pelos novos empregados envolvidos na execução dos serviços contratados.

9.10. Do Gestor do Contrato.

9.10.1. O gestor do contrato, além de exercer as atribuições previstas abaixo, coordenará a atualização do processo de acompanhamento e fiscalização do contrato contendo todos os registros formais da execução no histórico de gerenciamento do contrato, a exemplo da ordem de serviço, do registro de ocorrências, das alterações e das prorrogações contratuais, elaborando relatório com vistas à verificação da necessidade de adequações do contrato para fins de atendimento da finalidade da administração.

9.10.2. O gestor do contrato acompanhará os registros realizados pelos fiscais do contrato, de todas as ocorrências relacionadas à execução do contrato e as medidas adotadas, informando, se for o caso, à autoridade superior àquelas que ultrapassarem a sua competência.

9.10.3. O gestor do contrato acompanhará a manutenção das condições de habilitação do contratado, para fins de empenho de despesa e pagamento, e anotará os problemas que obstem o fluxo normal da liquidação e do pagamento da despesa no relatório de riscos eventuais.

9.10.4. O gestor do contrato emitirá documento comprobatório da avaliação realizada pelos fiscais técnico e administrativo quanto ao cumprimento de obrigações assumidas pelo contratado, com menção ao seu desempenho na execução contratual, baseado nos indicadores objetivamente definidos e aferidos, e a eventuais penalidades aplicadas, devendo constar do cadastro de atesto de cumprimento de obrigações.

9.10.5. O gestor do contrato tomará providências para a formalização de processo administrativo sancionador, a ser conduzido pela comissão designada e nos termos da LCM 14/22.

9.10.6. O gestor do contrato deverá elaborar relatório final com informações sobre a consecução dos objetivos que tenham justificado a contratação e eventuais condutas a serem adotadas para o aprimoramento das atividades da Administração.

9.10.7. O gestor do contrato deverá enviar a documentação pertinente ao setor competente para a formalização dos procedimentos de liquidação e pagamento, no valor dimensionado pela fiscalização e gestão nos termos do contrato e demais documentos do processo de contratação.

9.10.8. Integram as atribuições do Gestor do Contrato:

a) coordenar as atividades relacionadas à fiscalização técnica e administrativa;

b) acompanhar os registros realizados pelos fiscais do contrato das ocorrências relacionadas à execução do contrato e as medidas adotadas, e informar à autoridade superior aquelas que ultrapassarem a sua competência;

c) acompanhar a manutenção das condições de habilitação do contratado, para fins de empenho de despesa e de pagamento, e anotar os problemas que obstem o fluxo normal da liquidação e do pagamento da despesa no relatório de riscos eventuais;

d) coordenar a rotina de acompanhamento e de fiscalização do contrato, cujo histórico de gerenciamento deverá conter todos os registros formais da execução, a exemplo da ordem de serviço, do registro de ocorrências, das alterações e das prorrogações contratuais, e elaborar relatório com vistas à verificação da necessidade de adequações do contrato para fins de atendimento da finalidade da administração;

e) coordenar os atos preparatórios à instrução processual e ao envio da documentação pertinente ao Departamento de Contratações Públicas ou outro órgão competente para a formalização dos procedimentos relativos à prorrogação, à alteração, ao reequilíbrio, ao pagamento, à eventual aplicação de sanções e à extinção dos contratos, entre outros;

f) elaborar com as informações obtidas durante a execução do contrato o relatório final de consecução dos objetivos que tenham justificado a contratação e eventuais condutas a serem adotadas para o aprimoramento das atividades da Administração;

g) emitir documento comprobatório da avaliação realizada pelos fiscais técnico e administrativo quanto ao cumprimento de obrigações assumidas pelo contratado, com menção ao seu desempenho na execução contratual, baseado em indicadores objetivamente definidos e aferidos, e a eventuais penalidades aplicadas, a constarem do cadastro de atesto de cumprimento de obrigações conforme disposto em regulamento;

h) confeccionar e assinar o Termo de Recebimento Definitivo, com base nas informações produzidas no recebimento provisório, na avaliação da qualidade dos serviços realizados ou dos bens entregues e na conformidade e aderência aos termos contratuais, com o apoio da comissão de recebimento definitivo, se houver, ou em conjunto com o responsável da Secretaria Municipal gerenciadora da contratação;



Município de Capanema - PR

- i) tomar providências para a formalização de processo administrativo sancionador para fins de aplicação de sanções;
- j) encaminhar formalmente as demandas ao contratado;
- k) manter o Histórico de Gestão do Contrato, contendo registros formais de todas as ocorrências positivas e negativas da execução do contrato, por ordem histórica;
- l) encaminhar as demandas de correção não cobertas por garantia ao contratado;
- m) encaminhar a indicação de glosas e sanções para o órgão competente;
- n) autorizar o faturamento, com base nas informações produzidas no Termo de Recebimento Definitivo, a ser encaminhada ao preposto do contratado; e
- o) encaminhar ao Departamento de Contratações Públicas os eventuais pedidos de modificação contratual.

9.11. Nos procedimentos de fiscalização, medições, pagamento e recebimento de contratações que envolvam a execução de obras públicas é vedado, aos agentes públicos lotados na SEINFRA e na SEFAZ, inovar na exigência de realização de diligências ou apresentação de documentos, por parte da empresa contratada, não previstas nas obrigações descritas nos documentos que compõem a fase interna da contratação, salvo concordância expressa do contratado ou mediante formalização de termo aditivo contratual.

9.11.1. Qualquer membro da equipe de fiscalização do contrato e o representante legal ou contratual da empresa são partes legítimas para requerer análise, por parte da Procuradoria-Geral do Município, de controvérsia que envolva a interpretação jurídica de cláusulas obrigacionais ou disposições previstas na legislação.

10. CLÁUSULA DÉCIMA - DAS ALTERAÇÕES, DO REAJUSTAMENTO EM SENTIDO ESTRITO, DO RESTABELECIMENTO DO EQUILÍBRIO ECONÔMICO-FINANCEIRO E DA REPACTUAÇÃO

10.1. É permitida a realização de prorrogação contratual, nos termos da LCM 14/22.

10.1.1. A prorrogação de que trata este item é condicionada ao ateste, pela autoridade competente, de que as condições e os preços permanecem vantajosos para a Administração, permitida a negociação com o contratado.

10.1.2. O contratado não tem direito subjetivo à prorrogação contratual.

10.1.3. A prorrogação de contrato deverá ser promovida mediante celebração de termo aditivo, cuja publicação do seu extrato, no diário oficial eletrônico do Município, constituirá a validade da prorrogação, mantendo-se a eficácia suspensa até a assinatura do documento pelas partes.

10.1.4. O contrato não poderá ser prorrogado quando o contratado tiver sido penalizado nas sanções de declaração de inidoneidade ou impedimento de licitar e contratar com poder público, observadas as abrangências de aplicação.

10.2. Prorroga-se automaticamente a vigência do contrato, pelo prazo de 60 (sessenta) dias, independentemente de publicação oficial, quando necessário para a realização dos atos destinados à formalização da alteração contratual.

10.2.1. Em se tratando de obra pública com repasso de verba de órgão público federal ou estadual, conforme indicação no subitem 1.6 deste instrumento, havendo previsão de procedimento e prazos específicos no convênio/termo de repasse ou outro documento congênera a respeito da prorrogação contratual, serão observadas as exigências e anuências estabelecidas pelo órgão concedente.

10.3. Toda alteração ou prorrogação contratual deverá ser justificada por escrito, ser aprovada pela Procuradoria-Geral do Município e autorizada pela autoridade competente para celebrar o contrato.

10.4. O fornecedor ficará obrigado a aceitar, nas mesmas condições contratuais, os acréscimos ou supressões que se fizerem necessários, até o limite de 25% (vinte e cinco por cento) do valor inicial atualizado da contratação.

10.5. As supressões resultantes de acordo celebrado entre os contratantes, ou na hipótese de o presente contrato derivar de uma ata de registro de preços, poderão exceder o limite de 25% (vinte e cinco por cento).

10.6. Nas hipóteses de prorrogações contratuais previstas nos artigos 166, 167 e 173, todos da LCM 14/22, por necessidade da Administração ou quando acordado pelas partes, nos casos em que o fornecedor não deu causa à prorrogação, além dos casos em que a vigência contratual é superior a um ano, é devido o reajustamento em sentido estrito do contrato, aplicando-se o IPCA como indexador.

10.6.1. Os preços inicialmente contratados são fixos e irrevogáveis no prazo de um ano contado da data da publicação do extrato da contratação no Diário Oficial Eletrônico do Município de Capanema.

10.6.2. Após o interregno de um ano, e independentemente de pedido do contratado, os preços iniciais serão reajustados, mediante a aplicação, pelo contratante, do IPCA (Índice Nacional de Preços ao Consumidor Amplo), exclusivamente para as obrigações iniciadas e concluídas após a ocorrência da anualidade.



Município de Capanema - PR

10.6.3. Nos reajustes subsequentes ao primeiro, o interregno mínimo de um ano será contado a partir dos efeitos financeiros do último reajuste.

10.6.4. No caso de atraso ou não divulgação do(s) índice(s) de reajustamento, o contratante pagará ao contratado a importância calculada pela última variação conhecida, liquidando a diferença correspondente tão logo seja(m) divulgado(s) o(s) índice(s) definitivo(s).

10.6.5. Nas aferições finais, o(s) índice(s) utilizado(s) para reajuste será(ão), obrigatoriamente, o(s) definitivo(s).

10.6.6. Caso o(s) índice(s) estabelecido(s) para reajustamento venha(m) a ser extinto(s) ou de qualquer forma não possa(m) mais ser utilizado(s), será(ão) adotado(s), em substituição, o(s) que vier(em) a ser determinado(s) pela legislação então em vigor.

10.6.7. Na ausência de previsão legal quanto ao índice substituto, as partes elegerão novo índice oficial, para reajustamento do preço do valor remanescente, por meio de termo aditivo.

10.6.8. O reajuste será realizado por apostilamento.

10.7. O restabelecimento do equilíbrio econômico-financeiro é procedimento formal para restabelecer o equilíbrio econômico-financeiro da contratação, como nos casos de alteração unilateral do contrato pela Administração ou nos casos de força maior, caso fortuito ou fato do príncipe, bem como em decorrência de fatos imprevisíveis ou previsíveis de consequências incalculáveis, que inviabilizem a execução da contratação tal como pactuado, respeitada, em qualquer caso, a repartição objetiva de risco estabelecida no processo de contratação, que observará o disposto no LCM 14/22 e seu regulamento.

10.8. A repactuação é forma de manutenção do equilíbrio econômico-financeiro de contrato utilizada para serviços contínuos, por meio da análise da variação dos custos contratuais, devendo estar prevista no edital com data vinculada à apresentação das propostas, para os custos decorrentes do mercado, e com data vinculada ao acordo, à convenção coletiva ou ao dissídio coletivo ao qual o orçamento esteja vinculado, quando se tratar de custos decorrentes de aumento com a mão de obra;

10.8.1. A repactuação somente é aplicável nas contratações cujo objeto possua natureza de serviços contínuos com regime de dedicação exclusiva de mão de obra ou com predominância de mão de obra, de acordo com o disposto no Termo de Referência.

10.8.2. Na hipótese de repactuação, observar-se-ão as regras previstas no art. 192, da LCM 14/22 e seu regulamento.

10.9. Qualquer modificação que se faça necessária durante o andamento das obras/serviços, seja nos projetos, detalhes ou especificações, somente poderá ser feita a critério do CONTRATANTE, através da SEINFRA, que autorizará por escrito, ficando obrigado o CONTRATADO a aceitar nas mesmas condições contratuais, os acréscimos ou supressões que se fizerem necessários nas obras/serviços para melhor adequação técnica, obedecidos os limites legais estabelecidos na LCM 14/22.

10.10. Caso venha a ser necessário nas obras/serviços a realização de serviços adicionais não previstos originalmente, o novo custo global será definido com base nos preços unitários constantes do Sistema de Custos Referenciais de Obras (Sicro), para serviços e obras de infraestrutura de transportes, ou do Sistema Nacional de Pesquisa de Custos e Índices de Construção Civil (Sinapi), para as demais obras e serviços de engenharia, ou outra tabela recomendada pelos órgãos fiscalizadores, ou se for o caso, o custo praticado no mercado, desde que aprovado pela SEINFRA, observadas as condições da proposta do CONTRATADO, formalizando o respectivo aditamento ao Contrato Primitivo.

10.11. No caso de acréscimo de serviços, a Ordem de Serviço correspondente somente será expedida após a formalização do respectivo aditamento ao contrato primitivo, obedecido às formalidades legais.

10.12. O aditivo de prorrogação da execução da obra é de iniciativa do CONTRATADO, ao qual compete solicitar e comprovar a impossibilidade de finalizar a obra conforme o cronograma físico-financeiro original, juntando elementos que demonstrem os fatos alheios a sua vontade ensejadores do atraso da execução, sob pena de aplicação das penalidades cabíveis.

10.13. Todos os fatos que ensejam a alteração, suspensão ou paralisação da obra devem necessariamente possuir justificativa por escrito, a qual será juntada ao processo de contratação ou de execução.

10.13.1. A solicitação de aditivo de prazo de execução, suspensão do contrato, assim como de acréscimos ou supressões do objeto deverá ser realizada no prazo de vigência do contrato.

10.13.2. As solicitações de aditivos contratuais devem vir acompanhadas de parecer técnico emitido pela fiscalização e analisadas pelo gestor do contrato, parecer jurídico, cronograma e anuência do CONTRATANTE,



Município de Capanema - PR

além das demais exigências legais.

10.13.3. Após análise do gestor do contrato, os acréscimos e supressões, a serem formalizados em termo aditivo, deverão ser planilhados com a indicação do que será acrescido ou suprimido, sujeita à aprovação do CONTRATANTE, bem como a anuência do órgão concedente, se houver.

10.13.4. Em se tratando de obra pública com repasse de verba de órgão público federal ou estadual, conforme indicação no subitem 1.6 deste instrumento, havendo exigência do respectivo órgão, qualquer alteração contratual somente será efetivada com anuência expressa do órgão concedente.

11. CLÁUSULA DÉCIMA PRIMEIRA - DAS HIPÓTESES DE EXTINÇÃO/CANCELAMENTO DA CONTRATAÇÃO

11.1. As regras a respeito da extinção/cancelamento na LCM 14/22, no Edital, em regulamentos específicos e neste instrumento.

11.2. A extinção/cancelamento da contratação, devidamente motivada nos autos, será precedida de procedimento administrativo, assegurado o contraditório e a ampla defesa.

11.2.1. A extinção/cancelamento da contratação por ato unilateral ou consensual deverá ser precedida de autorização escrita e fundamentada da autoridade competente.

11.2.2. Quando a rescisão ocorrer sem que haja culpa do Contratado, será esta ressarcido dos prejuízos regularmente comprovados que houver sofrido, tendo ainda direito aos pagamentos devidos pela execução da contratação, até a data da extinção/cancelamento.

11.3. A extinção/cancelamento da contratação por culpa do Contratado acarretará a retenção de valores eventualmente devidos pelo Contratante, na hipótese de serem devidas multas e indenizações, bem como eventuais prejuízos causados ao Contratante.

11.4. A comunicação da extinção/cancelamento da contratação à Contratada será feita pelo Agente de Contratações, por meio eletrônico, e o ato de extinção/cancelamento será publicado no Diário Oficial Eletrônico do Município, juntando-se comprovante no processo que deu origem à contratação.

11.5. A extinção/cancelamento da contratação será regulada, subsidiariamente, pelas disposições da LCM 14/22 e de seu regulamento.

11.6. A documentação da extinção contratual deverá ser inserida no Portal disponibilizado para análise do órgão concedente, se houver.

12. CLÁUSULA DÉCIMA SEGUNDA - DAS MEDIÇÕES PERIÓDICAS E DO RECEBIMENTO DO OBJETO DA CONTRATAÇÃO

12.1. As medições e conferências do cumprimento do cronograma físico-financeiro serão mensais, salvo se durante a fase interna do processo de contratação haja previsão expressa em contrário.

12.1.1. As medições periódicas constituem-se como aferição do cumprimento das obrigações do Contratado em cada etapa da obra, de acordo com o cronograma físico-financeiro, cuja responsabilidade pelas diligências necessárias de fiscalização é do Fiscal Técnico da contratação.

12.1.2. Ao final de cada etapa da execução contratual, conforme previsto no Cronograma Físico-Financeiro, o Contratado apresentará a medição prévia dos serviços executados no período, através de relatório, planilhas, memória de cálculo e eventuais documentos e informações previstas nas obrigações do Contratado descritas nos documentos que compõem a fase interna da contratação, os quais serão inspecionados e aprovados pela fiscalização.

12.1.2.1. Cabe ao Contratado produzir e entregar, juntamente com cada medição, os controles tecnológicos/ensaios pertinentes a materiais e serviços executados, se aplicável, assinados pelo responsável técnico, de modo a viabilizar o envio ao órgão concedente no prazo estabelecido em convênio ou instrumento congênere, se exigido.

12.1.2.2. O Contratado entregará medições, boletins e documentos em formato aberto e com a granularidade exigida para alimentação do SIT, inclusive planilhas editáveis, além da observância das demais exigências do órgão concedente, se aplicável.

12.1.3. Uma etapa será considerada efetivamente concluída quando os serviços previstos para aquela etapa, no Cronograma Físico-Financeiro, estiverem executados em sua totalidade.

12.1.4. Se o Contratado vier a adiantar a execução dos serviços/obra, em relação à previsão original constante no Cronograma Físico-Financeiro, poderá apresentar a medição prévia correspondente, devendo o Fiscal



Município de Capanema - PR

Técnico, após aprovar a medição e atestar a execução antecipada de serviços, encaminhar os documentos técnicos necessários para que o Gestor da Contratação e a SEFAZ realizem as diligências necessárias e procedam ao pagamento antecipado do valor respectivo à execução dos serviços/obra.

12.1.5. O Fiscal Técnico terá o prazo de até 8 (oito) dias úteis, contado a partir da data da apresentação oficial da medição prévia pelo Contratado, para aprová-la ou rejeitá-la, no todo ou em parte, bem como para avaliar a conformidade dos serviços executados, a veracidade das informações constantes na medição prévia e o cumprimento do cronograma físico-financeiro.

12.1.6. O relatório da medição/fiscalização de cada etapa deve relacionar os arremates, retoques e revisões que se fizerem necessários.

12.7.7. Após tal inspeção será lavrado um termo/relatório de encerramento da etapa técnica de medição, o qual conterà, de forma pormenorizada, os serviços bem executados e as eventuais pendências verificadas, com o detalhamento dos valores que devem ser pagos e, em caso de necessidade, dos valores que devem ser glosados daquela etapa da obra, em razão da má execução dos serviços, falta de qualidade dos materiais empregados, eventuais atrasos no cumprimento do cronograma físico-financeiro, entre outras razões que devem ser indicadas no termo/relatório.

12.7.7.1. O consumo dos materiais aferidos através de ensaios, quando executados a menor do que os quantitativos contratados, desde que aceitos tecnicamente pela fiscalização, serão glosados e descontados nas medições. Consumos acima dos quantitativos contratados só serão aceitos se forem previstos e aprovados pelo Município e pelo órgão concedente, se houver, antes da execução.

12.1.8. Na hipótese de eventuais pendências verificadas, na forma do 12.1.7, o Contratado fica obrigado a reparar, corrigir, remover, reconstruir ou substituir, às suas expensas, no todo ou em parte, o objeto em que se verificarem vícios, defeitos ou incorreções resultantes da execução ou materiais empregados, até a medição seguinte, sob pena de aplicação das penalidades cabíveis.

12.1.9. No caso de etapas/serviços não concluídos, serão pagos apenas os serviços efetivamente executados, devendo o Contratado regularizar o cronograma na etapa subsequente.

12.1.10. No âmbito das medições periódicas, cabe à fiscalização técnica orientar pela retenção parcial ou total do pagamento até que sejam corrigidas as pendências eventualmente verificadas na medição.

12.1.11. A decisão sobre retenção parcial ou total do pagamento relativo a uma medição periódica de execução de obra pública cabe ao(a) Secretário(a) Municipal de Infraestrutura e Urbanismo ou ao Prefeito Municipal, em decisão escrita e fundamentada.

12.1.12. É atribuição do Gestor da Contratação ou do(a) Secretário(a) Municipal de Infraestrutura e Urbanismo encaminhar as medições periódicas à SEFAZ para a realização dos procedimentos contábeis necessários até o pagamento.

12.1.13. Após a aprovação da medição prévia, o Contratado emitirá nota fiscal no valor da medição definitiva aprovada da respectiva etapa.

12.1.14. A Administração possui o prazo total máximo de 15 (quinze) dias úteis, contado a partir da data de comunicação oficial do Contratado ao Fiscal Técnico, a respeito da conclusão da respectiva etapa, para a realização de todo o procedimento de medição periódica até o pagamento, sob pena de responsabilidade funcional dos agentes públicos que retardarem imotivadamente a realização das diligências que integram as respectivas atribuições.

12.1.15. Havendo erro na apresentação de qualquer dos documentos exigidos, havendo desconformidade na execução dos serviços identificada pela SEINFRA ou circunstância que impeça a liquidação da despesa, o pagamento ficará pendente até que o Contratado providencie as medidas saneadoras.

12.1.16. Na hipótese do 12.1.15, o prazo para pagamento iniciar-se-á após a comprovação da regularização da situação, não acarretando qualquer ônus para o Município.

12.1.17. A aprovação da medição prévia apresentada pelo Contratado não o exime de qualquer das responsabilidades contratuais, nem implica aceitação definitiva dos serviços executados, observando-se a boa-fé do Contratado e a natureza do objeto da contratação, incluindo eventual liberação de utilização antecipada da obra, realizada pela Administração.

12.2. No caso de controvérsia sobre a execução do objeto quanto à dimensão, qualidade e quantidade, a parcela incontroversa deverá ser liberada no prazo previsto para pagamento.



Município de Capanema - PR

12.2.1. Não se aplica o disposto no 12.2 quando a Administração não tiver exigido garantia do contratado para a execução da contratação, hipótese em que o pagamento da parcela incontroversa somente será liberado após o encerramento do processo administrativo sancionador.

12.3. Quando da conclusão da última etapa da obra pública, os procedimentos de recebimento provisório e definitivo respeitarão as seguintes regras:

a) provisoriamente, a obra será recebida pelo Fiscal Técnico da Contratação, mediante termo detalhado, oportunidade em que será verificado o cumprimento das exigências de caráter técnico, no prazo de até 10 (dez) dias úteis, contado da data da comunicação oficial, por parte do contratado, do encerramento de todas as etapas da obra, juntando a medição prévia dos serviços executados, relatórios, planilhas, memória de cálculo e eventuais documentos e informações previstas nas obrigações do Contratado descritas nos documentos que compõem a fase interna da contratação, observando-se, no que couber, nos subitens 12.1 e 12.2 deste instrumento;

b) definitivamente, a obra será recebida pela Comissão de Recebimento de Obras Públicas, mediante termo detalhado que comprove o atendimento das obrigações previstas no processo de contratação, no prazo de até 10 (dez) dias úteis, contado da data de expedição do Termo de Recebimento Provisório.

12.4. O termo de recebimento definitivo do objeto da contratação deverá ser emitido e assinado por todos os membros da Comissão, incluindo as eventuais discordâncias apontadas por qualquer um deles.

12.4.1. A Comissão realizará inspeção minuciosa do objeto da contratação, acompanhados dos profissionais encarregados pela requisição da contratação, em caso de necessidade, com a finalidade de verificar a adequação do objeto com as descrições e características previstas no processo de contratação.

12.4.2. Sempre que possível, serão registrados em imagens (fotos e vídeos) a fiscalização das etapas de obras concluídas, as quais serão armazenadas em arquivo próprio da SEINFRA e incluídos no processo de execução da contratação, com registro de data da criação dos respectivos arquivos digitais.

12.4.3. O termo de recebimento definitivo, em contratação que envolva obra pública, será lavrado desde que tenham sido devidamente atendidas todas as exigências da fiscalização quanto às pendências observadas, incluindo eventuais reclamações feitas quanto à falta de pagamento a operários, fornecedores de materiais e prestadores de serviços terceirizados relativas a etapas anteriores da execução da obra.

12.5. No caso de a fiscalização encontrar alguma inconsistência ou defeito no objeto da contratação, não será confeccionado o termo de recebimento definitivo, devendo, a Comissão, confeccionar relatório de fiscalização e, se cabível, encaminhá-lo ao fiscal técnico, o qual notificará a empresa para as devidas correções, no prazo estabelecido.

12.5.1. O contratado fica obrigado a substituir, às suas expensas, no todo ou em parte, o objeto da contratação em que se verificarem vícios, defeitos ou incorreções resultantes da sua qualidade, quantidade ou aparência, cabendo à fiscalização não atestar o recebimento até que sejam sanadas todas as eventuais pendências que possam vir a ser apontadas.

12.5.2. O documento fiscal relativo ao objeto da contratação recebido de forma parcial, em que haja controvérsia a seu respeito, somente será enviado para liquidação e posterior pagamento a partir do momento em que for executado, de forma regular e total, o objeto da contratação, juntamente com o termo de recebimento definitivo.

12.5.3. Em havendo razões de interesse público, a fiscalização receberá definitivamente o objeto da contratação com defeitos, hipótese em que o fiscal técnico da contratação providenciará as diligências necessárias para a comunicação das autoridades competentes, objetivando a abertura de processo administrativo sancionador e a realização de outras medidas cabíveis, incluindo a glosa justificada de valores e a retenção de eventuais pagamentos devidos.

12.5.4. No caso de controvérsia sobre a execução do objeto, quanto à dimensão, à qualidade ou à quantidade, a parcela incontroversa deverá ser liberada no prazo previsto para pagamento, exceto o montante necessário para garantir o abatimento de eventuais penalidades pecuniárias aplicáveis e o ressarcimento de eventuais prejuízos sofridos pela Administração, observado o disposto no 12.5.3.

12.6. A veracidade das informações contidas no termo de recebimento definitivo é de exclusiva responsabilidade dos membros da comissão, isentando-se de responsabilidade o membro que consignar no respectivo termo a sua discordância no ponto controverso da fiscalização.



Município de Capanema - PR

12.6.1. A ausência de confecção do termo de recebimento provisório ou definitivo poderá ensejar a responsabilização administrativa dos agentes públicos que se omitirem, aplicando-se o disposto no art. 218 da Lei Complementar Municipal nº 14/22, no que couber.

12.7. O recebimento provisório ou definitivo não exclui a responsabilidade civil pela solidez e segurança da obra ou do serviço, nem a responsabilidade ético-profissional pela perfeita execução das obrigações assumidas, dentro dos limites estabelecidos pela lei ou no processo de contratação.

12.7.1. É vedado o recebimento provisório ou definitivo do objeto da licitação apenas por agente público sem vínculo efetivo com a Administração, salvo em hipóteses devidamente justificadas por escrito e inseridas no processo de contratação ou na liquidação da despesa, em razão da peculiaridade do objeto da contratação.

12.7.2. Os anteprojetos e/ou projetos básicos de obras poderão estabelecer os critérios e diretrizes de fiscalização e de recebimento provisório e definitivo, desde que aprovados pela PGM na fase interna do processo de contratação.

12.7.3. Salvo disposição em contrário, constante no processo de contratação ou em regulamento, os ensaios, testes e demais provas para aferição da boa execução do objeto da contratação, exigidos por normas técnicas oficiais, correm por conta do contratado.

12.7.4. O recebimento definitivo pela Administração não exime o projetista ou consultor da responsabilidade objetiva por todos danos causado por falhas de projeto.

12.7.5. O recebimento definitivo pela Administração não exime o Contratado, pelo prazo mínimo de 5 (cinco) anos, admitida a previsão de prazo de garantia superior no edital e no contrato, da responsabilidade objetiva pela solidez e segurança dos materiais e serviços executados e pela funcionalidade da construção, reforma, recuperação ou ampliação do bem imóvel, ficando o Contratado, em caso de vício, defeito ou incorreção identificados, responsável por reparação, correção, reconstrução ou substituição necessárias, por suas expensas.

12.8. A utilização ou a inauguração de obra pública ocorrerá, em regra, após a emissão do termo de recebimento definitivo pela Comissão de Recebimento de Obras Públicas.

12.8.1. Em havendo circunstância que revele a necessidade de utilização e/ou inauguração imediata da obra, observando-se o interesse público, bem como havendo recebimento provisório pormenorizado, realizado pelo Fiscal Técnico, com relatório fotográfico e/ou vídeos da obra, que demonstrem a efetiva conclusão e a regularidade técnica da sua execução, o Prefeito Municipal, por decisão escrita, poderá antecipar a utilização e/ou inauguração da respectiva obra.

12.9. As medições periódicas e os termos de recebimento provisório e definitivo constituem atos administrativos anuláveis nas hipóteses de erro ou ignorância, dolo, coação, simulação, fraude, incapacidade dos agentes públicos, impossibilidade jurídica ou ilicitude.

12.10. Além do disposto neste tópico, o Contratado deverá fornecer as informações, documentos, declarações testes, ensaios e o que for necessário à emissão dos Termos de Recebimento Provisório e Definitivo, **nos modelos exigidos pelo órgão Concedente, se aplicável.**

13. CLÁUSULA DÉCIMA TERCEIRA - DAS INFRAÇÕES E DAS SANÇÕES ADMINISTRATIVAS

13.1. O licitante ou o contratado será responsabilizado administrativamente pelas seguintes infrações:

- a) dar causa à inexecução parcial do contrato;
- b) dar causa à inexecução parcial do contrato que cause grave dano à Administração, ao funcionamento dos serviços públicos ou ao interesse coletivo;
- c) dar causa à inexecução total do contrato;
- d) deixar de entregar a documentação exigida para o certame;
- e) não manter a proposta, salvo em decorrência de fato superveniente devidamente justificado;
- f) não celebrar o contrato ou a ata de registro de preços, ou não entregar a documentação exigida para a contratação, quando convocado dentro do prazo de validade de sua proposta;
- g) ensejar o retardamento ou atraso da execução do objeto da contratação sem motivo justificado;
- h) apresentar declaração ou documentação falsa exigida para o certame ou prestar declaração falsa durante a licitação ou a execução do contrato;
- i) fraudar a licitação ou praticar ato fraudulento na execução do contrato;
- j) comportar-se de modo inidôneo ou cometer fraude de qualquer natureza;
- k) praticar atos ilícitos com vistas a frustrar os objetivos da licitação;



Município de Capanema - PR

l) praticar ato lesivo previsto no art. 5º da Lei nº 12.846, de 2013.

13.2. Em não havendo peculiaridades do objeto da contratação, devidamente previstas no Projeto Básico aprovadas pela PGM, serão observadas as regras básicas previstas no Edital, na LCM 14/22 e neste instrumento.

13.3. Será(ão) aplicada(s) ao(s) responsável(is) pelo cometimento da(s) infração(ões) administrativa(s) as seguintes sanções:

- a) advertência;
- b) multa;
- c) impedimento de licitar e contratar com o Município de Capanema/PR;
- d) declaração de inidoneidade para licitar ou contratar com qualquer órgão público de qualquer ente federado.

13.4. A sanção de **ADVERTÊNCIA** será aplicada quando ocorrer as infrações administrativas previstas nas alíneas “a” a “g” do subitem 13.1 deste instrumento, quando não se tratar de reincidência e quando não se justificar a imposição de penalidade mais grave.

13.5. A **MULTA DE MORA**, considerando o objeto da contratação e as informações contidas no Projeto Básico e seus anexos, sem prejuízo da multa compensatória, observará as seguintes regras:

a) **Multa de 0,1%** (um décimo por cento) do valor do contrato por dia consecutivo que exceder à data prevista para a conclusão da obra, contado do 5º (quinto) dia a partir da Ordem de Início da Obra;

b) **Multa de 0,1%** (um décimo por cento) do valor do contrato por dia consecutivo de atraso na colocação de placas, conforme modelos fornecidos pelo CONTRATANTE, contado do 5º (quinto) dia a partir da Ordem de Início da Obra;

c) **Multa de 1%** (um por cento) sobre o valor do contrato quando, por ação, omissão ou negligência, o CONTRATADO infringir qualquer disposição do Edital, cláusula ou condição do contrato não especificada nas alíneas “a” e “b” deste subitem, aplicada em dobro na reincidência;

d) **Multa de 5%** sobre o valor do contrato no caso de execução incorreta da obra, quando impossível o seu refazimento, ou recusa do CONTRATADO em refazer os serviços, sem prejuízo das glosas parciais ou totais realizadas nas medições da Fiscalização e sem prejuízo da aplicação da multa prevista na alínea “a” deste subitem;

e) **Multa de 10%** (dez por cento) do valor do contrato quando o CONTRATADO ceder o Contrato, ou subcontratar a obra, no todo ou em parte, para pessoa física ou jurídica, sem autorização do CONTRATANTE, devendo reassumir a execução da obra no prazo máximo de quinze dias, da data da notificação, sem prejuízo de outras sanções cabíveis;

f) **Multa de 15%** (quinze por cento) sobre o valor total do contrato, na hipótese de aplicação da **margem de preferência** de que trata o **tópico 13 do Edital**, caso o licitante vencedor do certame, beneficiário da **margem de preferência**, não efetuar a subcontratação para a execução da parcela da obra conforme descrito na sua proposta, sem motivo devidamente justificado e aceito pela Administração (mediante prévio parecer do Fiscal Técnico e de parecer jurídico da PGM), será aplicada.

g) **Multa de 20%** sobre o valor do contrato, quando ocorrer extinção do contrato pelos seguintes motivos:

- i. quando o contratado falir, for dissolvida ou por superveniente incapacidade técnica;
- ii. quando houver atraso dos serviços pelo prazo de 30 (trinta) dias por parte do CONTRATADO sem justificativa aceita pelo CONTRATANTE, cujo aditivo de prorrogação contratual deverá observar todos os trâmites legais e ser aprovado pelos órgãos técnico e jurídico competentes, sob pena de nulidade;
- iii. quando houver inadimplência de cláusulas e condições contratuais e desobediência das determinações da fiscalização, por parte do CONTRATADO, de forma reiterada, causando prejuízos para a execução regular e para a qualidade da obra;
- iv. demais hipóteses de extinção contratual causadas por dolo, erro grosseiro ou culpa grave por parte do Contratado.

13.5.1. Em todas as hipóteses acima, será tolerado o atraso, com aplicação de multa, até o limite de tempo de atraso correspondente à **20% (vinte por cento)** do valor contratual. Caso haja extrapolação do prazo de tolerância, será considerada a inexecução total da contratação, permitindo-se, neste caso, a cumulação de multas.

13.6. A **MULTA COMPENSATÓRIA**, sem prejuízo da multa de mora, observará as seguintes regras:

a) **multa de 0,5% (cinco décimos por cento) até 10% (dez por cento)** sobre o valor estimado do processo de contratação, previsto no **tópico 4** deste instrumento, de acordo com a gravidade e as consequências da conduta



Município de Capanema - PR

do licitante, nos termos do art. 227 a 229 da LCM 14/22, por infração a qualquer cláusula ou condição do Edital, do Contrato ou do Projeto Básico, não especificada nas alíneas seguintes, aplicada em dobro na reincidência;

b) multa de até 15% (quinze por cento) sobre o valor estimado do processo de contratação previsto no tópico 4 deste instrumento, no caso de extinção/cancelamento da contratação por ato unilateral da Administração, motivado por culpa do Contratado, havendo a possibilidade de cumulação com as demais sanções cabíveis;

c) multa de até 20% (vinte por cento) sobre o valor estimado do processo de contratação previsto no tópico 4 deste instrumento, quando configurada a inexecução total do fornecimento/prestação.

13.7. A sanção de **IMPEDIMENTO DE LICITAR E CONTRATAR** será aplicada ao responsável pelas infrações administrativas previstas nas alíneas “b” a “g” do subitem 13.1 deste instrumento, quando houver necessidade ou reincidência e não se justificar a imposição de penalidade mais grave, o que impedirá o responsável de licitar ou contratar com o Município de Capanema/PR, pelo prazo máximo de 3 (três) anos.

13.8. A sanção de **DECLARAÇÃO DE INIDONEIDADE PARA LICITAR OU CONTRATAR** será aplicada ao responsável pelas infrações administrativas previstas nas alíneas “h” a “l” do subitem 13.1 deste instrumento, bem como pelas infrações administrativas previstas nas alíneas “b” a “g” do subitem 13.1 deste Edital que justifiquem a imposição de penalidade mais grave que a sanção referida no subitem anterior, e impedirá o responsável de licitar ou contratar no âmbito da Administração Pública direta e indireta de todos os entes federativos, pelo prazo mínimo de 3 (três) anos e máximo de 6 (seis) anos.

13.8.1. As sanções de impedimento de licitar e contratar com a Administração Pública e de declaração de inidoneidade para licitar ou contratar com a Administração Pública poderão também ser aplicadas às empresas ou aos profissionais que:

a) tenham sofrido condenação definitiva por praticarem, por meios dolosos, fraude fiscal no recolhimento de quaisquer tributos;

b) tenham praticado atos ilícitos visando a frustrar os objetivos da licitação ou pelo descumprimento das normas federais, estaduais e municipais no desempenho das suas atividades empresariais e/ou profissionais;

c) demonstrem não possuir idoneidade para contratar com a Administração em virtude de atos ilícitos praticados.

13.9. Sem prejuízo da aplicação das medidas cautelares administrativas, as sanções administrativas serão aplicadas após regular processo administrativo, em que seja assegurado o contraditório e a ampla defesa, com os meios e recursos que lhes são inerentes, observando-se as regras de aplicação e fixação das sanções e dos procedimentos previstos na LCM 14/22.

13.10. A autoridade julgadora observará o limite máximo de sanções pecuniárias, no percentual de 30% (trinta por cento) sobre o valor estimado do processo de contratação previsto no tópico 4 deste instrumento.

13.11. Na hipótese em que a conduta cometida pelo licitante ou contratado causar prejuízos à Administração Pública municipal ou a terceiros, o valor da indenização será calculado independentemente do limite das multas indicadas acima, devendo o valor da indenização corresponder ao real valor do prejuízo causado.

13.12. Se a multa aplicada e as indenizações cabíveis forem superiores ao valor de pagamento eventualmente devido pela Administração ao contratado, além da perda desse valor, a diferença será descontada da garantia prestada ou será cobrada judicialmente.

13.13. As multas aplicadas e as indenizações devidas serão recolhidas em favor do Município de Capanema/PR, no prazo máximo de **30 (trinta) dias**, a contar da data do recebimento da comunicação enviada pela autoridade competente, ou, em caso de inadimplência, inscritas na Dívida Ativa e cobradas judicialmente.

13.14. Na hipótese de cobrança judicial a que alude o subitem anterior, serão observadas as regras estabelecidas no Código Tributário Municipal para fins de correção monetária e juros, devendo ser acrescidos os honorários advocatícios, no percentual de 20% (vinte por cento) sobre o valor da causa, e todas as custas e despesas processuais.

13.15. A sanção de declaração de inidoneidade para licitar ou contratar será precedida das fases de instrução e de julgamento do processo administrativo sancionador, porém, somente será aplicada por decisão do Chefe do Poder Executivo municipal, ou por autoridade por ele designada.

13.16. As demais sanções são de competência da Comissão de Julgamento da Administração (CJA), na forma da LCM 14/22 e seu regulamento.



Município de Capanema - PR

13.17. As penalidades serão obrigatoriamente registradas no SICAF e em outros sistemas disponibilizados pelos órgãos de controle.

13.18. As sanções previstas neste instrumento e no Edital são independentes entre si, podendo ser aplicadas isoladas ou, no caso das multas, cumulativamente, sem prejuízo de outras medidas cabíveis.

13.19. A aplicação das sanções administrativas não exclui, em hipótese alguma, a obrigação de reparação integral do dano causado à Administração Pública.

13.20. Aplicam-se às contratações públicas, no que couber, as disposições dos arts. 408 a 416 do Código Civil.

13.21. As sanções administrativas contratuais previstas neste **tópico 13** não impedem a aplicação, pela Administração Pública municipal, de outras sanções previstas na Lei nº 12.846, de 2013 e na legislação aplicável.

13.22. Considera-se comportamento inidôneo, entre outros, a declaração falsa quanto às condições de participação, quanto ao enquadramento como ME/EPP ou o conluio entre os licitantes, em qualquer momento do processo de contratação, mesmo após o encerramento do julgamento do certame.

14. CLÁUSULA DÉCIMA QUARTA - MEDIDAS ACAUTELADORAS E DAS MEDIDAS CAUTELARES ADMINISTRATIVAS

14.1. Consoante o artigo 45 da Lei nº 9.784, de 1999, a Administração Pública poderá motivadamente adotar providências acauteladoras, inclusive retendo o pagamento, como forma de prevenir a ocorrência de dano de difícil ou impossível reparação.

14.2. O Contratante possui a prerrogativa de aplicar as medidas cautelares administrativas, nos termos dos artigos 245 a 247 da LCM 14/22.

14.3. O poder cautelar na seara do processo administrativo sancionador possui as seguintes finalidades:

- a) garantir o sucesso dos trabalhos instrutórios da Administração;
- b) o ressarcimento do patrimônio público lesionado pela conduta ilícita do infrator;
- c) velar pela credibilidade e prestígio do serviço público perante a coletividade;
- d) garantir a eficiência administrativa e a continuidade do serviço público por meio das contratações.

14.4. As cautelares administrativas próprias são aquelas que podem ser deferidas no âmbito da própria administração pública sem necessidade de intervenção do Poder Judiciário.

14.5. As cautelares administrativas impróprias são aquelas que para serem deferidas no âmbito do processo administrativo sancionador devem ser requeridas pela PGM e autorizadas pelo Poder Judiciário, por meio de medida judicial autônoma, quando presentes as denominadas cláusulas de reserva de jurisdição.

14.6. A decisão a respeito da aplicação de medidas cautelares administrativas próprias compete:

- a) em primeira instância, ao presidente da CJA, *ad referendum* do colegiado;
- b) em segunda instância, ao Chefe do Poder Executivo municipal, ou à autoridade por ele designada.

14.7. A PGM proporá as medidas judiciais cabíveis para pleitear a aplicação de medidas cautelares administrativas impróprias, quando houver representação do presidente da CJA ou pelo Chefe do Poder Executivo municipal, ou pela autoridade designada.

14.8. Em caso de risco iminente, a Administração poderá, motivadamente, adotar providências acauteladoras sem a prévia manifestação do interessado.

14.9. Em não sendo a hipótese do **subitem 14.8** e em se tratando de medida cautelar administrativa própria, o Órgão Central de Contratações Públicas procederá à intimação do licitante ou contratado para, querendo, manifestar-se, no prazo de 3 (três) dias úteis, contado da data da intimação.

14.10. Sem prejuízo de outras medidas cautelares administrativas próprias típicas e atípicas, a Administração poderá aplicar as seguintes:

- a) suspensão e retenção do pagamento;
- b) suspensão do direito de licitar e contratar;
- c) assunção imediata do objeto da contratação, no estado e local em que se encontrar;
- d) ocupação e utilização do local, das instalações, dos equipamentos, do material e do pessoal empregados na execução do contrato e necessários à sua continuidade.

14.11. A medida prevista na **alínea "a" do subitem 14.10** aplica-se no âmbito do processo administrativo sancionador, não se confundindo com a suspensão ou a retenção do pagamento pela Secretaria Municipal da Fazenda Pública no âmbito dos procedimentos de liquidação de despesa e de pagamento.



Município de Capanema - PR

14.12. Aplicada a medida prevista nas alíneas “c” ou “d” do subitem 14.10, a Administração poderá dar continuidade à execução do objeto da contratação, por execução direta ou indireta, quando cabível.

15. CLÁUSULA DÉCIMA QUINTA - DOS CASOS OMISSOS

15.1. Eventual dúvida a respeito da interpretação das normas legais e regulamentares a respeito da LCM 14/22 e deste instrumento será sanada por meio de consulta formal à PGM e decidida, ao final, pelo Chefe do Poder Executivo municipal.

15.2. Para a solução de casos omissos e para a interpretação das regras e consequências da presente contratação serão observadas as disposições contidas na LCM 14/22, na Lei nº 8.078, de 1990 (Código de Defesa do Consumidor) e subsidiariamente na Lei nº 14.133, de 2021 e na Lei nº 9.784, de 1999, bem como nos demais regulamentos e normas administrativas federais e municipais que fazem parte integrante deste documento, independentemente de suas transcrições.

15.3. O contrato regular-se-á pelas cláusulas aqui previstas e pelos preceitos de direito público, aplicando-lhes, supletivamente, os princípios da teoria geral dos contratos e as disposições de direito privado, na forma do art. 150, da LCM 14/22.

16. CLÁUSULA DÉCIMA SEXTA - DA HABILITAÇÃO

16.1. O Contratado fica obrigado a manter, durante toda a vigência da contratação, em compatibilidade com as obrigações assumidas, todas as seguintes condições de habilitação:

- a) jurídica;
- b) fiscal e trabalhista;
- c) técnica; e
- d) econômico-financeira.

17. CLÁUSULA DÉCIMA SÉTIMA - DA RESPONSABILIDADE DO CONTRATADO

17.1. O Contratado é objetivamente responsável, no âmbito civil, pelos danos causados diretamente à Administração ou a terceiros, decorrentes de suas condutas e omissões na execução da contratação.

17.2. No âmbito administrativo o Contratado é responsável pelos danos causados à Administração ou a terceiros, decorrentes de sua culpa ou dolo na execução desta contratação.

17.3. O Contratado será responsabilizado pelo descumprimento das normas legais e infralegais na execução desta Contratação.

17.4. O recebimento provisório ou definitivo do objeto da contratação não exclui a responsabilidade do Contratado pelos prejuízos resultantes da incorreta execução da contratação, bem como de vícios aparentes ou ocultos do objeto da contratação.

17.5. O CONTRATADO assumirá integral responsabilidade por danos causados ao CONTRATANTE ou a terceiros decorrentes da execução dos serviços ora contratados, inclusive acidentes, mortes, perdas ou destruições parciais ou totais, isentando o CONTRATANTE de todas as reclamações que possam surgir com relação ao presente Contrato.

17.6. O CONTRATADO responderá pela solidez do objeto deste contrato, nos termos do art. 618 do Código Civil, bem como pelo bom andamento dos serviços, podendo o CONTRATANTE, por intermédio da fiscalização, impugná-los quando contrariarem a boa técnica ou desobedecerem aos projetos e/ou especificações técnicas e/ou memoriais.

17.7. O CONTRATADO deverá manter um perfeito sistema de sinalização e segurança em todos os locais de serviços, principalmente nos de trabalho em vias públicas, de acordo com as normas de segurança do trabalho.

17.8. Caso o CONTRATANTE seja acionado judicial ou administrativamente, inclusive reclamações trabalhistas, por qualquer ato decorrente do presente contrato, o CONTRATADO assumirá para si a responsabilidade por toda e qualquer eventual condenação, isentando o CONTRATANTE de quaisquer obrigações, aplicando-se no caso concreto uma das formas de intervenção de terceiros previstas no Código de Processo Civil, especialmente a denunciação da lide, se for o caso.

17.9. A intenção das partes, aqui manifestada expressamente, é a de que o CONTRATADO assumira e se responsabilize direta e integralmente pela plena e total realização dos serviços contratados, sob pena de incorrer em descumprimento de obrigação contratual e sujeitar-se à aplicação das penalidades cabíveis.



Município de Capanema - PR

17.10. O CONTRATADO responde, exclusiva e diretamente, por todo e qualquer ato ilícito praticado por seus prepostos que dele decorra a obrigação e/ou necessidade de ressarcimento de danos materiais ou morais (art. 932, III, Código Civil), não podendo o CONTRATANTE ser responsabilizado por eles a nenhum título.

18. CLÁUSULA DÉCIMA OITAVA - DAS MEDIDAS DE ANTICORRUPÇÃO, DE COMPLIANCE E DO CONFLITO DE INTERESSES

18.1. Em atendimento a Lei nº 12.846/2013, o Contratado deve observar o mais alto padrão de ética durante todo o processo de contratação e de execução do objeto contratual.

18.2. Para os propósitos desta cláusula, definem-se as seguintes práticas:

a) "Prática Corrupta": Oferecer, dar, receber ou solicitar, direta ou indiretamente, qualquer vantagem com o objetivo de influenciar a ação de servidor público no processo de licitação ou na execução de contrato;

b) "Prática Fraudulenta": A falsificação ou omissão dos fatos, com o objetivo de influenciar o processo de licitação ou de execução de contrato;

c) "Prática Colusiva": Esquematizar ou estabelecer um acordo entre dois ou mais licitantes, com ou sem o conhecimento de representante ou prepostos do órgão licitador, visando estabelecer preços em níveis artificiais e não competitivos;

d) "Prática Coercitiva": Causar dano ou ameaçar causar dano, direta ou indiretamente, as pessoas ou sua propriedade, visando influenciar sua participação em um processo licitatório ou afetar a execução do contrato;

e) "Prática Obstrutiva":

i. destruir, falsificar, alterar ou ocultar provas em inspeções ou fazer declarações falsas ao representantes do Município ou terceiros, com objetivo de impedir materialmente a apuração de alegações de prática prevista nas alíneas anteriores e na verificação da qualidade e quantidade dos objetos entregues/serviços prestados;

ii. atos cuja intenção seja impedir materialmente o exercício do direito de o Município promover inspeção do objeto/serviço.

18.3. O servidor público que constatar alguma das condutas prevista acima possui o dever funcional de encaminhar os fatos para apuração pelo Fiscal da Contratação, para a Procuradoria-Geral do Município e para a Controladoria Geral do Município, que adotarão as providências necessárias.

18.4. Não poderá participar, direta ou indiretamente, de qualquer etapa decisória da fase interna da respectiva licitação, de qualquer etapa da fase externa na licitação ou da execução, controle e fiscalização da contratação o agente público municipal que mantenha vínculo de natureza técnica, comercial, econômica, financeira, trabalhista ou civil com pessoa física ou pessoa jurídica, inclusive de sócio ou administrador desta, que pretenda contratar ou que contrate com a Administração, ou que dele seja cônjuge, companheiro ou parente em linha reta, colateral ou por afinidade, até o terceiro grau.

18.5. As vedações de que trata o **subitem 18.4** estendem-se a terceiro que auxilie a condução da contratação na qualidade de integrante de equipe de apoio, profissional especializado ou funcionário ou representante de empresa que preste assessoria técnica.

18.6. O agente público municipal e o terceiro indicados nos **subitens 18.4 e 18.5** deverão declarar-se suspeitos no processo de contratação, a partir da sua ciência de um possível conflito de interesses.

18.7. Não poderão participar desta contratação, direta ou indiretamente:

a) o autor do anteprojeto, do projeto básico ou do projeto executivo, pessoa física ou jurídica, quando a contratação versar sobre obra, serviços ou fornecimento de bens a ele relacionados;

b) a empresa, isoladamente ou em consórcio, responsável pela elaboração do projeto básico ou do projeto executivo, ou empresa da qual o autor do projeto seja dirigente, gerente, controlador, acionista ou detentor de mais de 5% (cinco por cento) do capital com direito a voto, responsável técnico ou subcontratado, quando a contratação versar sobre obra, serviços ou fornecimento de bens a ela necessários;

c) a pessoa física ou jurídica que se encontre, ao tempo do processo de contratação, impossibilitada de participar da licitação em decorrência de sanção de impedimento ou de inidoneidade que lhe foi imposta por qualquer órgão público, de qualquer ente federado;

d) a pessoa física ou jurídica que teve a contratação rescindida unilateralmente pela Administração, no âmbito do processo de contratação subsequente para o mesmo objeto, independentemente do esgotamento dos



Município de Capanema - PR

recursos administrativos cabíveis, quando aplicada a medida cautelar administrativa prevista no inciso II do art. 247 da LCM 14/22;

e) aquele que mantenha vínculo de natureza técnica, comercial, econômica, financeira, trabalhista ou civil com agente político ou dirigente do órgão interessado na contratação ou com agente público que desempenhe função no respectivo processo de contratação ou que atuará na execução, controle ou fiscalização da contratação, ou que deles seja cônjuge, companheiro ou parente em linha reta, colateral ou por afinidade, até o terceiro grau;

f) as empresas controladoras, controladas ou coligadas, concorrendo entre si;

g) a pessoa física ou jurídica que, nos 5 (cinco) anos anteriores à divulgação do edital de licitação ou do início do processo de contratação direta, tenha sido condenada judicialmente, com trânsito em julgado, por exploração de trabalho infantil, por submissão de trabalhadores a condições análogas às de escravo ou por contratação de adolescentes nos casos vedados pela legislação trabalhista.

18.8. Configura conflito de interesses após o exercício de cargo, função ou mandado no âmbito dos Poderes Executivo e Legislativo municipais:

a) a qualquer tempo, divulgar ou fazer uso de informação privilegiada obtida em razão das atividades exercidas; e

b) no período de 6 (seis) meses, contado da data da dispensa, exoneração, destituição, demissão ou aposentadoria:

i. celebrar com órgãos ou entidades dos Poderes Executivo e Legislativo municipais contratos de serviço, consultoria, assessoramento ou atividades similares, vinculados, ainda que indiretamente, ao órgão ou entidade em que tenha ocupado o cargo ou emprego; ou

ii. intervir, direta ou indiretamente, em favor de interesse privado perante órgão ou entidade em que haja ocupado cargo ou com o qual tenha estabelecido relacionamento relevante em razão do exercício do cargo ou emprego.

18.9. Além de configurar conflito de interesses, estende-se aos casos indicados no subitem 18.8 a vedação de contratação prevista na alínea “e” do subitem 18.7, no que couber.

18.10. DOS MATERIAIS, VEÍCULOS, MÁQUINAS E EQUIPAMENTOS:

18.10.1. Os materiais, veículos, máquinas e equipamentos a serem empregados nos serviços decorrentes deste processo de contratação serão fornecidos pelo CONTRATADO e serão de primeira qualidade, conforme descrito no Termo de Referência/Projeto Básico/Anteprojeto ou outro documento da fase interna do processo de contratação, cabendo ao CONTRATANTE, por intermédio da fiscalização, impedir o emprego daqueles que julgar impróprios.

18.10.2. Sempre que dos documentos do processo de contratação não constarem características determinadas em referência à mão-de-obra, materiais, artigos e equipamentos, entender-se-á que eles devem ser novos, da melhor qualidade em suas respectivas espécies, de acordo com a finalidade a que se destinam, conforme descrito no Termo de Referência/Projeto Básico/Anteprojeto ou outro documento da fase interna do processo de contratação. No caso em que materiais, artigos e equipamentos são mencionados nas especificações técnicas e/ou memoriais como “similar” a qualquer padrão especial, o CONTRATANTE decidirá sobre a questão da similaridade.

18.10.3. Em nenhuma hipótese será admitido o emprego de servidores públicos municipais, bem como materiais, equipamentos, veículos e máquinas públicos na execução de serviços de responsabilidade do Contratado, sob pena de extinção contratual, aplicação das penalidades cabíveis e apuração quanto à improbidade administrativa de agentes públicos e privados envolvidos.

19. CLÁUSULA DÉCIMA NONA - DA PUBLICAÇÃO

19.1. A publicação resumida deste instrumento no Diário Oficial do Município será providenciada pelo Contratante e a íntegra do processo de contratação direta será divulgada no Portal de Transparência do Município, no prazo de até 10 (dez) dias úteis, contados da data da assinatura deste instrumento.



Município de Capanema - PR

20. CLÁUSULA VIGÉSIMA - DO FORO

20.1. As questões decorrentes do presente instrumento que não puderem ser dirimidas administrativamente, serão processadas e julgadas na Justiça Estadual, na Comarca de Capanema/PR.

E assim foi lavrado o presente instrumento, que vai assinado pelos representantes de ambas as partes.

Município de Capanema, Estado do Paraná, em xx de xxxxxxxxxxxx de 202x.

Neivor Kessler
Prefeito Municipal

xxxxxxxxxx
Representante Legal do Contratado
xxxxxxxxxx



Município de Capanema - PR

ANEXO 19

Manual de utilização do Sistema do Município (EQUIPLANO)

1. Acesse o site da Prefeitura Municipal (<https://www.capanema.pr.gov.br/>) e, na página inicial, selecione a opção “**Protocolo Online**”:



2. Após, clique na opção “**EProcessos**”:

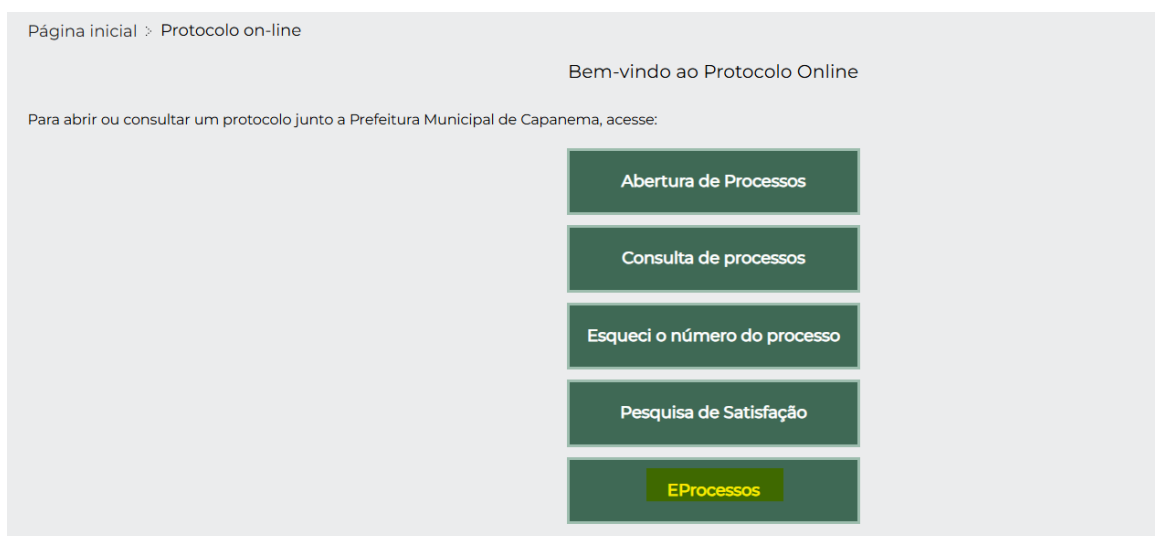



Município de Capanema - PR

3. Você será redirecionado para outra página, clique na opção **“Licitação”** e posteriormente na opção **“Envio de arquivos de proposta de licitação”**. Após isso, clique na opção **“Não sou um robô”** ao fim da pagina:

Abertura de processos

Este é um canal onde você pode realizar a abertura de processos do município de Capanema-PR, acompanhar e consultar os serviços e solicitações.

1. Selecione o assunto que deseja e abra o processo

2. Para acompanhar seu processo utilize o menu: consulta de processos

Pesquisa tipo e fluxo

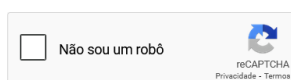

Assuntos

Envio de arquivos de proposta de licitação

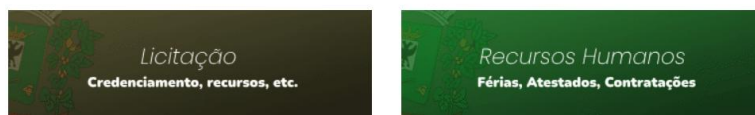

Grupo Selecionado: Licitação | **Tipo e Fluxo:** Envio de arquivos de proposta de licitação

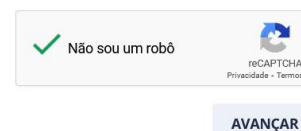



Município de Capanema - PR

4. Na página “**Abertura de processo**”, selecione o nível de urgência e preencha o campo “**Descrição**” com as informações referentes ao processo licitatório (observar o **subitem 6.11.5 do Edital**):

Abertura de processos

1
 Dados da solicitação

2
 Dados do requerente

3
 Dados do processo

Nível Urgência

☐ Baixa
 ☐ Média
 ☐ Alta

Entidade

050 - Município de Capanema

Assunto

Envio de arquivos de proposta de licitação

Instruções

Atenção:

- No campo "Descrição", informe o número do processo licitatório do qual está participando.
- Lembre-se de anexar todos os arquivos de documentos **protegidos por senha**.
- Anote e guarde a senha em local seguro.
- A senha para descompactação dos arquivos deverá ser informada ao pregoeiro no instante da abertura da proposta.

Descrição

Descrição é obrigatória!

IMPORTANTE: É **OBRIGATÓRIO** informar, no campo “descrição”, o processo licitatório do qual está participando, sob pena de desconsideração do documento.

- O sistema aceita arquivos no formato PDF e editáveis (.xlsx, .xlsx, .docx, etc).
- Não é obrigatório encriptar os arquivos com senha, mas caso opte por essa opção guarde a senha em local seguro para informá-la à Agente de Contratações no momento oportuno.

4.1 Após, selecione o campo “Li e aceito as instruções do processo” e selecione a opção “Avançar”:

☐ Li e aceito as instruções do processo

Li e aceito é obrigatório!

Voltar



Município de Capanema - PR

5. Na próxima página, preencha todos os campos com os dados do licitante e clique em “Avançar”.

Abertura de processos

1 2 3

Dados da solicitação Dados do requerente Dados do processo

☐ Ocultar meus dados?

CPF/CNPJ _____/____/____ <small>CPF/CNPJ é obrigatório!</small>	Nome _____ <small>Nome é obrigatório!</small>	CEP _____-_____ <small>CEP é obrigatório!</small>
Endereço _____ <small>Endereço é obrigatório!</small>	Número _____ <small>Número é obrigatório!</small>	Complemento _____
Bairro _____ <small>Bairro é obrigatório!</small>	UF Selecione <small>UF é obrigatório!</small>	Cidade Selecione <small>Cidade é obrigatório!</small>
Telefone fixo (__)-____-____	Celular (__)-____-____ <small>Celular é obrigatório!</small>	E-mail _____ <small>E-mail é obrigatório!</small>

Requerentes adicionais

Voltar **Avançar**

6. Nos campos “Endereço do assunto” e “Dados para contato”, pode-se selecionar as opções abaixo para utilizar as informações já fornecidas:

Endereço do Assunto

☐ O endereço do assunto é o mesmo do requerente

Dados para Contato

☐ Os dados de contato é o mesmo do requerente



Município de Capanema - PR

7. Por fim, no campo “**Anexos**”, clique na opção “**Selecione os arquivos**” para juntar os documentos pertinentes:

Anexos

SELECIONE OS ARQUIVOS

Anexo é obrigatório!

8. Após o upload dos arquivos, identifique-os no campo “**Descrição**” (**observar o disposto no subitem 6.11.6 do Edital**) e clique em “**Salvar**”:

Dados do Anexo

ARQUIVO 1.pdf 0.25MB

Descrição



Descrição é obrigatória!

Dados do Anexo

ARQUIVO 1.pdf 0.25MB

Descrição

Proposta|

SALVAR

CANCELAR



Município de Capanema - PR

9. Após inserir todos os documentos e identificá-los, clique na opção “**Abrir Processo**” ao final da página:

Abrir Processo

10. O sistema informará o número do processo e demais informações pertinentes. Guarde estes dados! Pode-se clicar na opção “**Imprimir Protocolo**” para gerar um arquivo PDF com as informações.

Dados do Processo	
Tipo do Processo	Número do Processo
Envio de arquivos de proposta de licitação	3282
Exercício	Data Inicial
2025	09/10/2025
Previsão (Data Final)	De
16/02/2026	
Para	Etapa do Processo
ROSELIA KRIGER BECKER PAGANI	Recebimento dos arquivos
Descrição	

[IMPRIMIR PROTOCOLO](#) [CONCLUÍDO](#)



Município de Capanema - PR
Procuradoria-Geral do Município - PGM

Parecer Jurídico nº 365/2025

PROCESSO ELETRÔNICO Nº: 3357/2025.

REQUERENTE: SELOG.

ÁREA ADMINISTRATIVA: Licitações e Contratos Administrativos.

ÓRGÃO INTERESSADO: SEINFRA.

ASSUNTO: Etapa de controle de legalidade. Processo de contratação de obra pública. Concorrência.

OBJETO DA CONTRATAÇÃO: obra de recapeamento asfáltico da Avenida Paraná e da Rua Maranhão.

EMENTA: ETAPA DE CONTROLE DE LEGALIDADE. PROCESSO DE CONTRATAÇÃO DE OBRA PÚBLICA. APLICAÇÃO DA LEI COMPLEMENTAR MUNICIPAL Nº 14/2022 (LCM 14/22). NOVO EDITAL E ANEXOS. FORMA PRESENCIAL. INVERSÃO DE ETAPAS. MODO DE DISPUTA FECHADO-ABERTO-FECHADO. APLICAÇÃO DE MARGEM DE PREFERÊNCIA DE ACORDO COM A POLÍTICA MUNICIPAL DE CONTRATAÇÕES PÚBLICAS. DESCONSIDERAÇÃO DE PARTES DO PROJETO BÁSICO. NECESSIDADE DE COMPLEMENTAÇÕES/ JUSTIFICATIVAS. RECOMENDAÇÕES. PARECER FAVORÁVEL **CONDICIONADO**.

1. RELATÓRIO.

A SELOG encaminha à PGM o presente processo de contratação, para fins de controle prévio de legalidade, nos termos do art. 31, inc. IV, da LCM 14/22.

Trata-se do Processo Administrativo nº 3357/2025, autuado em 03/11/2025, de interesse da Secretaria Municipal de Infraestrutura e Urbanismo - SEINFRA, tendo por objeto o recapeamento da Avenida Paraná e da Rua Maranhão, com pavimentação asfáltica em CBUQ sobre pedras irregulares, em área total de 19.609,39 m², incluindo serviços preliminares, terraplenagem, drenagem, base e sub-base, revestimento, meio-fio e sarjeta, serviços de urbanização, sinalização de trânsito, ensaios tecnológicos e placa de comunicação visual, em atendimento ao SAM 55/Prioridade 57 do PARANACIDADE.

O processo contém Projeto Básico de obra de engenharia elaborado em modelo padronizado compatível com a Lei Federal nº 14.133/2021 e com a LCM nº 14/2022, integrado aos requisitos de Estudo Técnico Preliminar (ETP) e de anteprojeto. Estão anexados, entre outros: projetos geométricos da Av. Paraná e da Rua Maranhão, projetos de drenagem e sinalização, projetos de calçadas, memórias de cálculo de pavimentação e drenagem, levantamento planialtimétrico, laudo de viga Benkelman, dimensionamento da recuperação asfáltica, memorial descritivo, plano de amostragem (texto e planilha), ART de projeto e orçamento, planilha orçamentária global, composições de custo unitário, BDI, DMT, cronograma físico-financeiro, descrição de etapas, localização de lotes lindeiros e relatório fotográfico da área de intervenção.

Consta ainda o Convênio nº 1114/2025 - SECID, devidamente assinado, parecer urbanístico do PARANACIDADE, questionário ambiental e matriz de riscos específica para a pavimentação. Há



Município de Capanema - PR
Procuradoria-Geral do Município - PGM

informe de dotação orçamentária para pavimentação urbana emitido pela área financeira/contábil (Informe Dotação Pavimentação Urbana CV). Estão juntados também modelos de edital e de contrato fornecidos pelo PARANACIDADE, bem como minuta de edital específica (“edital.pdf - MINUTA”) e despacho de encaminhamento à Procuradoria-Geral do Município para análise e emissão de parecer jurídico sobre o certame.

Em termos de valores, o orçamento estimado do objeto da contratação é de R\$ 2.227.444,95 (dois milhões, duzentos e vinte e sete mil, quatrocentos e quarenta e quatro reais e noventa e cinco centavos), conforme planilha orçamentária e item próprio do Projeto Básico. O processo, na etapa atual, encontra-se formalmente instruído com os principais elementos técnicos, orçamentários, ambientais e de planejamento exigidos pela legislação, aguardando manifestação jurídica acerca da minuta de edital e das demais peças convocatórias para prosseguimento da contratação.

É o relatório.

2. PRESSUPOSTOS E FUNDAMENTOS DE FATO E DE DIREITO.

2.1. Informações preliminares.

Importante asseverar, inicialmente, que compete à Procuradoria-Geral, nos termos do art. 45 da Lei Complementar Municipal nº 14, de 2022 (LCM 14/22), realizar o controle prévio de legalidade do processo de contratação, pela análise da presença e da legalidade do conteúdo dos documentos essenciais para a realização da contratação pública, responsabilizando-se apenas o ordenador da despesa e os responsáveis pela contratação quanto à veracidade das informações contidas no processo, ressaltando, portanto, que todo procedimento deverá observar a legislação apontada no corpo deste parecer, principalmente no tocante a prazos e atos essenciais, sem olvidar dos aspectos técnicos do objeto da contratação, cuja responsabilidade é dos profissionais técnicos da área.

Outrossim, calha esclarecer que, em regra, não compete à Procuradoria-Geral tecer considerações acerca do mérito da presente contratação, tendo em vista a incidência do princípio da discricionariedade motivada da Administração Pública ao traçar os parâmetros dos objetos e das contratações entendidos como necessários, ressalvadas as hipóteses de flagrante incompatibilidade, desarrazoabilidade ou equívoco na descrição do objeto, especialmente quando em confronto com os princípios constitucionais que regem a Administração Pública e/ou com os princípios que orientam as contratações públicas.

2.2. Da Legislação aplicável.

Aplica-se a Lei Complementar Municipal nº 14/2022 (LCM 14/22) e, subsidiariamente, a Lei Federal nº 14.133/2021.

2.3. Da tramitação dos processos de contratação.

Com relação à tramitação dos processos, assim prevê a LCM 14/22:

Art. 30. O processo de contratação pública inicia-se, em regra, com a realização do estudo técnico preliminar ou com a confecção do termo de referência, do anteprojeto ou do projeto básico, de responsabilidade do órgão público interessado.

Art. 31. Confeccionado o termo de referência, o anteprojeto ou o projeto básico, o órgão interessado o remeterá ao Órgão Central de Contratações Públicas, que atuará o processo, preferencialmente em meio



Município de Capanema - PR

Procuradoria-Geral do Município - PGM

eletrônico, e o encaminhará ao Chefe do Poder Executivo municipal, ou à autoridade por ele designada, para o deferimento ou não do prosseguimento do processo de contratação.

§ 1º Deferido o prosseguimento do processo de contratação, será observado o seguinte procedimento:

I - o Órgão Central de Contratações Públicas, ou o órgão público designado em regulamento, realizará a pesquisa de preços completa e definitiva de todos os itens que compõem o objeto da contratação, conforme o disposto nos artigos 37 a 43 desta Lei;

II - caso não haja indicação da dotação orçamentária e dos demais requisitos da Lei de Responsabilidade Fiscal no termo de referência, no anteprojeto ou no projeto básico, o processo será encaminhado para a Secretaria Municipal de Finanças, a qual, por meio do Departamento de Contabilidade, emitirá o parecer contábil;

III - o Órgão Central de Contratações Públicas elaborará a minuta do edital e de seus anexos, na hipótese de licitação, ou, em se tratando de contratação direta, as minutas necessárias para subsidiar o processo, observando-se os modelos dos documentos confeccionados pela Procuradoria-Geral do Município (PGM);

IV - cumprido o disposto nos incisos anteriores e com todos os documentos assinados inseridos no processo, este será encaminhado à PGM, para o cumprimento do disposto no art. 45 desta Lei.

(...)

Com efeito, em relação à tramitação do processo, verifica-se a sua regularidade até o momento.

Por seu turno, teceremos os apontamentos pertinentes a cada etapa da fase interna do processo de contratação, conforme documentação acostada aos autos, bem como aos demais elementos entendidos como indispensáveis ao prosseguimento do processo.

2.4. Da etapa preparatória do processo de contratação.

Dispõe o art. 32, da LCM 14/22:

Art. 32. A etapa preparatória do processo de contratação é caracterizada pelo planejamento e deve compatibilizar-se com o plano de contratações anual de que trata o inciso VII do **caput** do art. 28 desta Lei, sempre que este for elaborado, bem como com as leis orçamentárias, devendo abordar as considerações técnicas, mercadológicas e de gestão que podem interferir na contratação, compreendidos:

I - a descrição da necessidade da contratação fundamentada em estudo técnico preliminar ou justificativa que caracterize o interesse público envolvido;

II - a definição pormenorizada do objeto da contratação para o atendimento da necessidade, por meio de termo de referência, anteprojeto, projeto básico ou projeto executivo, conforme o caso;

III - a indicação e a justificativa do quantitativo necessário do objeto que será licitado/contratado, com a definição dos critérios e parâmetros utilizados, incluindo o eventual consumo desse mesmo objeto, pela Administração, nos 24 (vinte e quatro) meses que antecedem a elaboração do documento;

IV - a definição das condições de execução e pagamento, das garantias exigidas e ofertadas, das condições de recebimento e das penalidades aplicáveis, devidamente adaptadas ao objeto do certame;

V - o orçamento estimado, com as composições dos preços utilizados para sua formação;

VI - a elaboração do edital de licitação;

VII - a elaboração de minuta de contrato, quando necessária, que constará obrigatoriamente como anexo do edital de licitação;

VIII - o regime de execução do objeto da contratação, observados os potenciais de economia de escala;

IX - a modalidade de licitação, o critério de julgamento, o modo de disputa e a adequação e eficiência da forma de combinação desses parâmetros, para os fins de seleção da proposta apta a gerar o resultado de contratação mais vantajoso para a Administração Pública, considerado todo o ciclo de vida do objeto da contratação e a as normas da Política Municipal de Contratações Públicas;

X - a motivação circunstanciada das condições do edital, tais como justificativa de exigências de qualificação técnica, mediante indicação das parcelas de maior relevância técnica ou valor significativo do objeto, e de qualificação econômico-financeira, justificativa dos critérios de pontuação e julgamento das propostas técnicas, nas licitações com julgamento por melhor técnica ou técnica e preço, e justificativa das regras pertinentes à participação de empresas em consórcio;

XI - a análise dos riscos que possam comprometer o sucesso da licitação e a boa execução contratual;

XII - a indicação de dotação orçamentária, quando não houver adoção ao Sistema de Registro de Preços, bem como de adequação às normas de responsabilidade fiscal, por meio de parecer contábil.

Nesse rumo, independente da nomenclatura dos documentos acostados na etapa preparatória, mister analisar o seu conteúdo, para verificar o cumprimento dos requisitos legais, especialmente sob o



Município de Capanema - PR
Procuradoria-Geral do Município - PGM

aspecto formal, sem olvidar do aspecto material, mediante a aferição da suficiência do conteúdo dos documentos.

2.5. Dos requisitos obrigatórios dos documentos de planejamento da contratação (TR/ETP).

A Lei nº 14.133/2021 e a LCM 14/22 tratam do Estudo Técnico Preliminar (ETP) e do Termo de Referência (TR), do Anteprojeto (AP) e do Projeto Básico (PB) como instrumentos de planejamento das contratações públicas.

O **Estudo Técnico Preliminar (ETP)** está previsto no art. 18, § 1º da Lei nº 14.133/2021 e no art. 33 da LCM 14/22 é a fase inicial que justifica a contratação, identifica a necessidade da Administração e avalia alternativas. É exigível para todas as contratações, inclusive de obras e serviços de engenharia.

Por seu turno, o **anteprojeto**, previsto no art. 60, inciso III, da LCM 14/22 é peça técnica com todos os subsídios necessários à elaboração do projeto básico. É exigido em situações específicas como substituto do PB, mas **não dispensa a elaboração do ETP**, que é anterior.

Por sua vez, o **Termo de Referência (TR)** e o **Projeto Básico (PB)** estão previstos no art. 36 e no art. 60, inciso IV, da LCM 14/22. O TR é aplicável, em regra, às contratações em geral, enquanto o PB é aplicável a obras e serviços de engenharia. Ambos funcionam como documentos referenciais para orientar a licitação e a execução contratual. Em regra, para a contratação de obras públicas o documento final de planejamento deve ser o PB, sendo dispensável a elaboração do TR.

Contudo, o fato de existir um anteprojeto e/ou um projeto básico não elimina a necessidade do ETP, pois cada documento cumpre uma função própria na cadeia de planejamento. Em suma:

- a) O ETP justifica a contratação, analisa viabilidade, alternativas técnicas, econômicas e ambientais.
- b) O anteprojeto detalha a solução técnica escolhida;
- c) O Projeto Básico reúne o conjunto de elementos necessários e suficientes para definir e dimensionar a obra, constituindo-se como o documento final de planejamento técnico do processo de contratação de uma obra pública, compilando todas as informações e com todos os anexos necessários para orientar a elaboração do edital e a execução contratual.

Ou seja, a lógica da lei é de complementariedade, não há sobreposição, mas, sim, uma sequência.

Todavia, diante da realidade local, da maturidade institucional dos órgãos públicos municipais e com fundamento no art. 33, § 2º, da LCM 14/22, entende-se possível que os requisitos do ETP, do AP e do PB sejam reunidos em apenas um documento, especificamente, no Projeto Básico.

Com efeito, apesar de ser possível a reunião de todos os requisitos em um único instrumento, destaca-se a obrigatoriedade - e não a facultatividade - dos órgãos competentes no preenchimento de todos eles ou apresentar justificativa idônea a respeito.

Na sequência abordarei os requisitos de cada instrumento exigido.

2.5.1. Do ETP e das justificativas técnicas relevantes.

Sobre o ETP, seguem as disposições da LCM 14/22:

Art. 6º, inciso XXIV: estudo técnico preliminar: documento constitutivo da primeira etapa do planejamento de uma contratação que caracteriza o interesse público envolvido e a sua melhor solução e dá base ao anteprojeto, ao termo de referência ou ao projeto básico a serem elaborados caso se conclua pela viabilidade da contratação;

Art. 33. O Estudo Técnico Preliminar (ETP) é o procedimento ou, apenas, o documento técnico constitutivo da primeira etapa do planejamento de uma contratação que caracteriza o interesse público envolvido e a sua melhor solução e dá base ao termo de referência, ao anteprojeto ou ao projeto básico a serem elaborados caso se conclua pela viabilidade da contratação.

(...)



Município de Capanema - PR

Procuradoria-Geral do Município - PGM

§ 2º Caso disponha de todas as informações técnicas necessárias a respeito do objeto da contratação, o órgão interessado poderá optar por indicar os elementos exigidos para o ETP diretamente no termo de referência, no anteprojeto ou no projeto básico, evitando-se a duplicidade de informações em documentos distintos do mesmo processo de contratação.

Art. 34. O ETP deverá evidenciar o problema a ser resolvido com a contratação e a sua melhor solução, de modo a permitir a avaliação da viabilidade técnica e econômica da contratação, e conterá os seguintes elementos:

I - descrição da necessidade da contratação, considerado o problema a ser resolvido sob a perspectiva do interesse público;

II - demonstração da previsão da contratação no plano de contratações anual, sempre que elaborado, de modo a indicar o seu alinhamento com o planejamento da Administração;

III - descrição do objeto da contratação, com os detalhes e requisitos técnicos necessários;

IV - estimativas das quantidades para a contratação, acompanhadas das memórias de cálculo e dos documentos que lhes dão suporte, que considerem interdependências com outras contratações, de modo a possibilitar economia de escala;

V - levantamento de mercado, que consiste na análise das alternativas possíveis, e justificativa técnica e econômica da escolha do tipo de solução a contratar;

VI - estimativa do valor da contratação, acompanhada dos preços unitários referenciais, das memórias de cálculo e dos documentos que lhe dão suporte, que poderão constar de anexo classificado, se a Administração optar por preservar o seu sigilo até a conclusão da licitação;

VII - descrição da solução como um todo, inclusive das exigências relacionadas à manutenção e à assistência técnica, quando for o caso;

VIII - justificativas para o parcelamento ou não da contratação, quando aplicável;

IX - demonstrativo dos resultados pretendidos em termos de economicidade e de melhor aproveitamento dos recursos humanos, materiais e financeiros disponíveis, quando aplicável;

X - providências a serem adotadas pela Administração previamente à celebração do contrato, inclusive quanto à capacitação de servidores para fiscalização e gestão contratual;

XI - contratações correlatas e/ou interdependentes, quando aplicável;

XII - descrição de possíveis impactos ambientais e respectivas medidas mitigadoras, incluídos requisitos de baixo consumo de energia e de outros recursos, bem como logística reversa para desfazimento e reciclagem de bens e refugos, quando aplicável;

XIII - posicionamento conclusivo sobre a adequação da contratação para o atendimento da necessidade a que se destina.

Parágrafo único. O ETP deverá conter, ao menos, os elementos previstos nos incisos I, III, VII, VIII e XIII do **caput** deste artigo.

Nesse rumo, avaliando a documentação acostada aos autos, observa-se o preenchimento razoavelmente satisfatório dos requisitos.

Apesar da disponibilização de modelo de Termo de justificativas técnicas relevantes para contratação de obras públicas, denota-se a sua não utilização por parte da SEINFRA. Todavia, foi utilizado o modelo de Projeto Básico integrado com os requisitos do ETP e Anteprojeto, conforme modelo disponibilizado pela PGM, incluindo tópico específico das justificativas técnicas relevantes.

Destaco que a responsabilidade pela veracidade das informações é exclusiva dos subscritores dos documentos.

2.5.2. Do Projeto Básico e do Anteprojeto.

Cumpra destacar, inicialmente, que para as contratações que envolvem obras e serviços de engenharia, além requisitos do ETP, devem ser observados os requisitos do anteprojeto e do projeto básico, quais sejam:

Art. 60. (...)

(...)

III - **anteprojeto:** peça técnica com todos os subsídios necessários à elaboração do projeto básico, que deve conter, no mínimo, os seguintes elementos:

a) demonstração e justificativa do programa de necessidades, avaliação de demanda do público-alvo, motivação técnico-econômico-social do empreendimento, visão global dos investimentos e definições relacionadas ao nível de serviço desejado;



Município de Capanema - PR
Procuradoria-Geral do Município - PGM

- b) condições de solidez, de segurança e de durabilidade;
- c) prazo de entrega;
- d) estética do projeto arquitetônico, traçado geométrico e/ou projeto da área de influência, quando cabível;
- e) parâmetros de adequação ao interesse público, de economia na utilização, de facilidade na execução, de impacto ambiental e de acessibilidade;
- f) proposta de concepção da obra ou do serviço de engenharia;
- g) projetos anteriores ou estudos preliminares que embasaram a concepção proposta;
- h) levantamento topográfico e cadastral;
- i) pareceres de sondagem;
- j) memorial descritivo dos elementos da edificação, dos componentes construtivos e dos materiais de construção, de forma a estabelecer padrões mínimos para a contratação.

IV - **projeto básico**: conjunto de elementos necessários e suficientes, com nível de precisão adequado para definir e dimensionar a obra ou o serviço, ou o complexo de obras ou de serviços objeto da contratação, elaborado com base nas indicações dos estudos técnicos preliminares, que assegure a viabilidade técnica e o adequado tratamento do impacto ambiental do empreendimento e que possibilite a avaliação do custo da obra e a definição dos métodos e do prazo de execução, devendo conter os seguintes elementos:

- a) levantamentos topográficos e cadastrais, sondagens e ensaios geotécnicos, ensaios e análises laboratoriais, estudos socioambientais e demais dados e levantamentos necessários para execução da solução escolhida;
- b) soluções técnicas globais e localizadas, suficientemente detalhadas, de forma a evitar, por ocasião da elaboração do projeto executivo e da realização das obras e montagem, a necessidade de reformulações ou variantes quanto à qualidade, ao preço e ao prazo inicialmente definidos;
- c) identificação dos tipos de serviços a executar e dos materiais e equipamentos a incorporar à obra, bem como das suas especificações, de modo a assegurar os melhores resultados para o empreendimento e a segurança executiva na utilização do objeto, para os fins a que se destina, considerados os riscos e os perigos identificáveis, sem frustrar o caráter competitivo para a sua execução;
- d) informações que possibilitem o estudo e a definição de métodos construtivos, de instalações provisórias e de condições organizacionais para a obra, sem frustrar o caráter competitivo para a sua execução;
- e) subsídios para montagem do plano de contratação e gestão da obra, compreendidos a sua programação, a estratégia de suprimentos, as normas de fiscalização e outros dados necessários em cada caso;
- f) orçamento detalhado do custo global da obra, fundamentado em quantitativos de serviços e fornecimentos propriamente avaliados, obrigatório exclusivamente para os regimes de execução previstos nos incisos I, II, III, IV e VII do **caput** do art. 62 desta Lei.

Nesse rumo, diante da documentação acostada aos autos, ressaltando-se o disposto no subitem 2.5.2.1, verifica-se o preenchimento razoavelmente satisfatório dos requisitos, cuja responsabilidade pela veracidade das informações é exclusiva dos subscritores dos documentos.

2.5.2.1. Levantamentos Preliminares - Diagnóstico prévio de saneamento básico - exigência legal, escopo mínimo e consequências para a licitação de pavimentação.

O art. 91, §§ 1º e 2º, da Lei Complementar nº 29/2025 (Plano Diretor Municipal de Capanema) estabelece que novas obras de pavimentação/recapê devem ser, preferencialmente, licitadas e executadas após diagnóstico sobre a existência e as características dos equipamentos de saneamento básico no local, devendo esse diagnóstico constar de parecer técnico da SEINFRA ou do projeto básico/peça da fase interna - sob pena de nulidade e responsabilização dos agentes que se omitirem. A exigência municipal harmoniza-se com:

- (i) as Diretrizes Nacionais para o Saneamento Básico (Lei nº 11.445/2007, com as alterações da Lei nº 14.026/2020), que impõem planejamento integrado, PMSB e compatibilização entre políticas urbanas e saneamento; e



Município de Capanema - PR
Procuradoria-Geral do Município - PGM

(ii) a Lei nº 14.133/2021, que condiciona a contratação de obras a fase preparatória robusta, com ETP e Projeto Básico que considerem interfaces e restrições da infraestrutura existente (planejamento, eficiência, economicidade e gestão de riscos).

Com efeito, podemos elencar as seguintes razões jurídicas e técnicas para a exigência do diagnóstico:

a) O diagnóstico é condição de validade do processo: sem ele, falta pressuposto objetivo do edital/projeto, o que vicia a fase interna e expõe o certame à nulidade (LC 29/2025, art. 91, §2º);

b) A medida concretiza os princípios do planejamento, eficiência e economicidade (CF, art. 37; Lei 14.133/2021), prevenindo retrabalhos (cortes posteriores do pavimento para ligações d'água/esgoto/drenagem), sobrecustos de recomposição, atrasos, e passivos por dano ao erário;

c) Materializa a articulação intersetorial exigida pelas diretrizes de saneamento (Lei 11.445/2007), integrando a obra viária à drenagem urbana, às redes de água e esgoto, à gestão de resíduos e ao controle de vetores, além de promover gestão georreferenciada (LC 29/2025, art. 91, incisos I, II, III e IV).

d) Atua como gestão de riscos: identifica conflitos de traçado, capacidade hidráulica insuficiente, pontos de alagamento, tubulações obsoletas e intervenções futuras das concessionárias, permitindo compatibilização prévia do projeto e sequenciamento de eventuais remanejamentos antes da pavimentação.

Conteúdo mínimo recomendado do diagnóstico (a constar no parecer técnico da SEINFRA ou no Projeto Básico):

(i) Levantamento georreferenciado das redes e equipamentos: adutoras, DN e material das tubulações, ligações ativas, PVs, bocas de lobo, galerias, sarjetas, dispositivos de drenagem, pontos críticos de alagamento/retorno; estado de conservação e vida útil remanescente.

(ii) Interferências e conflitos: travessias previstas, interferências com redes de gás, energia, telecom, e necessidade de remanejamentos/reforços estruturais antes da capa asfáltica.

(iii) Capacidades e demandas: verificação de capacidade hidráulica (água/esgoto/drenagem), projeção de cargas conforme adensamento e PMSB/Plano Diretor, e compatibilidade com normativos de lançamento/qualidade.

(iv) Cronograma integrado: coordenação temporal com concessionária(s) de água/esgoto/drenagem para execução prévia de ampliações/substituições, evitando abertura do pavimento recém-executado.

(v) Evidências documentais: ofícios/anuências das concessionárias (não oposição e/ou plano de obra), plantas CAD/GIS atualizadas ("as built" quando houver), ART/RRT do levantamento, memórias de cálculo de drenagem, registros fotográficos e matriz de riscos associada às interferências.

(vi) Diretrizes: condicionantes técnicas (p. ex., vedação a serviços de pavimentação sem conclusão de remanejamentos críticos), obrigações de sinalização e controle tecnológico e previsão de comunicação imediata de interferências não mapeadas.



Município de Capanema - PR
Procuradoria-Geral do Município - PGM

Procedimentos e diligências essenciais (fase interna):

- a) Oficiar as concessionárias (abastecimento, esgotamento, drenagem/SEINFRA) para confirmação de cadastro técnico, obras programadas e eventuais remanejamentos ou pontos de reforço.
- b) Atualizar o cadastro georreferenciado municipal e incorporar camadas GIS ao Projeto Básico.
- c) Compatibilizar projetos (viário, drenagem, sinalização, acessibilidade) com as redes existentes e futuras; precificar remanejamentos/obstáculos identificados, com critérios de medição claros.
- d) Incluir o diagnóstico (ou seu parecer técnico) no processo de contratação, com ART/RRT e assinatura da área técnica.

Possíveis consequências da ausência/insuficiência:

A falta do diagnóstico ou a falta de justificativa técnica adequada para a dispensa de sua confecção - ou sua não juntada às peças da fase interna - compromete a motivação do edital, contraria os deveres de planejamento e integração setorial, e, nos termos do art. 91, § 2º, acarreta nulidade do processo e responsabilização dos agentes pela omissão, além de potencial enquadramento como gestão antieconômica.

Com efeito, recomenda-se que a publicação do edital seja condicionada à juntada do diagnóstico técnico georreferenciado (com anuências das concessionárias e cronograma integrado), referindo expressamente no Projeto Básico/Parecer da SEINFRA seu atendimento ao art. 91, §§ 1º e 2º, da LC 29/2025, e, no caso de ser realizado o diagnóstico, o Projeto Básico/Parecer da SEINFRA deve prever as condicionantes decorrentes (compatibilização prévia, vedação a pavimentar trechos sem conclusão de intervenções utilitárias e critérios de medição/recomposição).

Essas providências mitigarão os riscos jurídicos e financeiros, assegurarão a efetividade da obra e a sustentabilidade urbana exigidas pelo Plano Diretor e pela legislação federal aplicável.

2.5.3. Matriz de riscos.

A LCM 14/22 define “matriz de riscos” como cláusula contratual que fixa riscos e responsabilidades e caracteriza o equilíbrio econômico-financeiro inicial.

Diante da maturidade institucional local, entendo que a matriz de riscos encartada nos autos preenche satisfatoriamente os requisitos exigidos, juntamente com o disposto no Projeto Básico, na minuta contratual e do edital anexas.

2.5.4. Condições de execução do objeto da contratação.

As condições de execução estão previstas na minuta do Edital e na minuta do contrato anexas.

2.5.5. Das obrigações do Contratado.

As obrigações técnicas estão previstas no PB e seus anexos. Por sua vez, as obrigações jurídicas estão previstas na minuta do Edital e na minuta do contrato anexas.

2.5.6. Da fiscalização da contratação.



Município de Capanema - PR
Procuradoria-Geral do Município - PGM

As regras de fiscalização das obras públicas estão previstas no Decreto Municipal nº 7.484/2024, na minuta do Edital e na minuta do contrato anexas.

Além disso, no que tange à função de Fiscal da Contratação, destaca-se que, em regra, faz-se necessário que o Fiscal seja um servidor público de provimento efetivo, a fim de permitir a continuidade do serviço público e garantir, em tese, a maior impessoalidade na fiscalização das contratações públicas, nos termos do art. 221, § 4º, da LCM 14/22, que assim dispõe:

Art. 221. (...)

.....

§ 4º Os fiscais de contratação serão designados, preferencialmente, dentre servidores efetivos, salvo em situações excepcionais, devidamente justificadas por escrito, em que será permitida a designação de servidores comissionados para a realização da função, com assunção da responsabilidade pessoal do respectivo Secretário.

(...)

§ 6º Os fiscais de contratação e os membros das comissões de recebimento serão permanentemente capacitados e treinados para realizarem as respectivas funções, especificamente para realização do controle da execução das contratações públicas e estabelecer a comunicação e o relacionamento profissionalizado com as pessoas físicas e jurídicas contratadas.

Com efeito, vislumbra-se que a servidora indicada no PB para o exercício das funções de Fiscal Administrativo da presente contratação é servidor(a) efetivo(a).

Por seu turno, o(a) Fiscal Técnico(a) indicado(a) é servidor(a) efetivo(a).

Noutro giro, o(a) gestor(a) da contratação também é servidor(a) público(a) efetivo(a).

2.5.7. Das medições periódicas e do recebimento do objeto da contratação.

As regras sobre as medições periódicas e de recebimento das obras públicas estão previstas no Decreto Municipal nº 7.484/2024, na minuta do Edital e na minuta do contrato anexas.

2.5.8. Do pagamento.

As regras sobre os pagamentos das obras públicas estão previstas no Decreto Municipal nº 7.484/2024, na minuta do Edital e na minuta do contrato anexas.

2.5.9. Da adequação orçamentária.

Consta no PB a declaração de adequação orçamentária, remetendo-se ao Parecer Contábil a indicação da(s) dotação(ões) orçamentária(s) existentes e aplicáveis ao caso concreto, bem como a análise do cumprimento das disposições da LRF.

Nesse rumo, depreende-se dos autos a existência de Parecer Contábil, suprimindo-se, portanto, as exigências legais.

2.5.10. Da justificativa da pesquisa de preços.

Consta no PB a justificativa da composição dos preços da Planilha de serviços anexa ao Projeto Básico.

Nesse rumo, cumpre trazer à baila o disposto no inciso I do art. 39 da LCM 14/22:

Art. 39. No processo licitatório para contratação de obras e serviços de engenharia, conforme regulamento, o valor estimado, acrescido do percentual de Benefícios e Despesas Indiretas (BDI) de referência e dos Encargos Sociais (ES) cabíveis, será definido por meio da utilização de parâmetros na seguinte ordem:

I - composição de custos unitários menores ou iguais à mediana do item correspondente do Sistema de Custos Referenciais de Obras (Sicro), para serviços e obras de infraestrutura de transportes, ou do Sistema Nacional de Pesquisa de Custos e Índices de Construção Civil (Sinapi), para as demais obras e serviços de engenharia;



Município de Capanema - PR

Procuradoria-Geral do Município - PGM

II - utilização de dados de pesquisa publicada em mídia especializada, de tabela de referência formalmente aprovada pelo Poder Executivo da União, do Estado do Paraná ou do Município de Capanema e de sítios eletrônicos especializados ou de domínio amplo, desde que contenham a data e a hora de acesso;

(...)

§ 3º Para os fins do disposto no inciso I do **caput** deste artigo, utilizar-se-ão, preferencialmente, as informações constantes dos sistemas relativos ao Estado do Paraná.

§ 4º Além dos sistemas indicados no inciso I do **caput** deste artigo, outros sistemas e tabelas oficiais disponibilizados pela União ou pelo Estado do Paraná poderão ser utilizados para a composição dos preços unitários das contratações do Município de Capanema/PR, acompanhada a respectiva justificativa.

Art. 40. O sistema de custos definido no inciso I do **caput** do art. 39 desta Lei será utilizado, como regra, na contratação de obras e serviços de engenharia, especialmente sob os regimes de contratação integrada ou semi-integrada, permitindo-se a utilização dos demais parâmetros estabelecidos nos incisos II, III e IV do **caput** do mesmo artigo, de forma subsidiária e supletiva, quando constatada a incompatibilidade dos preços unitários indicados no referido sistema de custos, em confronto com a realidade dos preços praticados no mercado regional no momento da confecção do anteprojeto ou do projeto básico.

Com efeito, considerando-se que a verba para custear a obra é proveniente do Governo do Estado do Paraná, foi indicada, pelo órgão concedente, a utilização da tabela DER/PR, complementada pela tabela SINAPI.

Diante das informações contidas nos autos e das circunstâncias da presente obra, considero adequados os critérios indicados.

2.5.11. Da indicação de vigência da contratação.

O prazo de vigência da contratação indicado no Projeto Básico não é compatível e proporcional com o prazo de execução.

Considerando-se que a presente contratação é por escopo e o prazo de execução previsto no PB é de 180 (cento e oitenta) dias, **o prazo de vigência do contrato deve ser de 12 meses**, para fins meramente cadastrais.

2.5.12. Das garantias.

Consta no PB a sugestão de adoção da garantia de execução contratual, o que será abordado no tópico do edital da licitação neste parecer.

2.5.13. Das sanções administrativas.

Não consta no PB a indicação de sanções específicas, aplicando-se, portanto, as regras gerais, na forma do disposto na minuta do Edital e do Contrato Administrativo.

2.5.14. Dos requisitos de habilitação.

Em qualquer contratação pública exige-se do(s) futuro(s) contratado(s) a apresentação de documentos essenciais previstos no art. 87, da LCM 14/22.

A Constituição Federal, no seu art. 37, XXI, exige que a licitação observe a isonomia, seleção da proposta mais vantajosa e que assegure condições de qualificação técnica e econômica indispensáveis à garantia do cumprimento das obrigações.

Por seu turno, a Lei Complementar Municipal nº 14/2022 disciplina o procedimento licitatório e a contratação pública no âmbito do Município de Capanema, prevendo a possibilidade de exigir comprovação técnica, econômico-financeira e documental compatível com a natureza e complexidade do objeto.



Município de Capanema - PR
Procuradoria-Geral do Município - PGM

Por sua vez, a Lei nº 14.133/2021 (art. 62, § 1º e art. 67) autoriza a exigência de comprovação de aptidão técnica por meio de atestados, com indicações objetivas e proporcionais à dimensão do objeto contratado.

No caso em mesa, extrai-se do PB a indicação de documentação insuficiente ou equivocada para a etapa de habilitação da licitação.

Do que consta no PB e da manifestação posterior da SEINFRA, somente deverão ser aproveitadas as seguintes exigências:

14.2. Capacitação técnico-operacional, mediante apresentação de atestado(s) fornecido(s) por pessoa física ou jurídica de direito público ou privado, em nome do licitante, relativos à execução dos serviços que compõem as parcelas de maior relevância técnica e valor significativo da contratação, a saber:

DESCRIÇÃO DO(S) MACROITEM(NS)	QUANTIDADE MÍNIMA
Execução de pavimentação em concreto betuminoso usinado a quente (CBUQ)	833,95 t

15.3.2. Capacitação técnico-operacional, mediante apresentação de atestado(s) fornecido(s) por pessoa física ou jurídica de direito público ou privado, em nome da ME/EPP que será subcontratada, relativos à execução dos serviços que serão subcontratados a ela, a saber:

DESCRIÇÃO DO(S) ITEM(NS)	QUANTIDADE MÍNIMA
Calçada em concreto (espessura 5 cm)	1.256,05 m²
Fornecimento de piso tátil de concreto aleta/direcional 40x40cm	153,65 m²
Plantio de grama em placas	2.381,28 m²

As demais exigência de habilitação estão previstas na minuta do edital.

2.6. Da Minuta do Edital.

Deve ser utilizada a minuta padrão anexa denominada: “Edital de Concorrência Presencial - obras - Versão LCM 3.25”.

2.6.1. Da Modalidade da Licitação.

No tocante à escolha da modalidade Concorrência, os fundamentos estão assentados no disposto no art. 6º, inciso XXVI, da LCM 14/22, que dispõe:

Art. 6º (...)

.....

XXVI - **concorrência**: modalidade de licitação para contratação de bens e serviços especiais e de obras e serviços comuns e especiais de engenharia, cujo critério de julgamento poderá ser:

- a) menor preço;
- b) melhor técnica ou conteúdo artístico;
- c) técnica e preço;
- d) maior retorno econômico;
- e) maior desconto.



Município de Capanema - PR
Procuradoria-Geral do Município - PGM

Logo, tratando-se de obra pública, infere-se a regularidade da adoção da Concorrência como modalidade desta licitação.

2.6.2. Da inversão das etapas do certame.

O Edital adota, de forma expressa, a inversão das etapas procedimentais, fixando a sequência: (i) habilitação; (ii) apresentação de propostas e lances; (iii) julgamento; (iv) negociação; (v) recursal; (vi) adjudicação e homologação, com base nos arts. 17, II, e 53, § 3º, da Lei 14.133/2021 e na LCM 14/2022.

A motivação consta do despacho da SELOG, que demonstra: (a) princípios e competências normativas; (b) compatibilidade com a política municipal (LCM 14/22); (c) limitações técnicas do ComprasGov para inversão; (d) realidade institucional do Município de Capanema; e (e) vantajosidade decorrente de só permitir a disputa entre licitantes previamente aptos.

Base normativa que autoriza a inversão.

Lei Federal nº 14.133/2021

Art. 17, II - admite a inversão entre habilitação e julgamento, desde que motivada; o despacho apresenta essa motivação, e o instrumento convocatório positivou a ordem procedimental.

Art. 53, §3º - autoriza a Administração a definir a ordem das fases segundo a conveniência e o interesse público, reforçando a discricionariedade técnica quando devidamente fundamentada.

Lei Complementar Municipal nº 14/2022 (Programa Compras Capanema)

Art. 5º - alinha o procedimento aos princípios da legalidade, eficiência, economicidade, isonomia, publicidade e planejamento, entre outros, que amparam a modelagem procedimental racional e motivada.

Arts. 12, 14 e 21 - estruturam a política municipal de preferência e critérios objetivos, cuja aplicação correta depende de análise documental idônea; a habilitação prévia permite aplicar tais regras sem tumulto processual, conforme justificativas técnicas do despacho.

Com efeito, a inversão está autorizada pela Lei 14.133/2021 e harmoniza-se com a LCM 14/2022, desde que motivada, o que foi feito no despacho, e previamente prevista no edital, o que também foi feito.

Circunstâncias locais que recomendam a habilitação prévia (motivação concretizada).

O despacho demonstra peculiaridades locais que qualificam a conveniência pública da habilitação antecedente:

- a) Limitação do ComprasGov para inversão de fases no modo eletrônico - o que impõe a forma presencial quando se quer habilitação prévia (tema explicitado no despacho);
- b) Risco de “acirramento” em sessão presencial aberta gerando reduções artificiais de preço e inexequibilidade, o que recomenda controle procedimental: só disputa quem já demonstrou capacidade técnico-jurídico-econômica.
- c) Realidade institucional: Município de pequeno porte, com histórico de inhabilitações e casos de inexequibilidade que atrasaram certames; a habilitação prévia reduz litígios e paralisações.
- d) Efetividade do Programa Compras Capanema (LCM 14/22): a margem de preferência local e correlatos dependem de documentação apta; examinar isso antes da disputa evita tumulto e garante a vantajosidade pretendida pela política pública.



Município de Capanema - PR
Procuradoria-Geral do Município - PGM

Esses elementos materializam o interesse público de que trata o art. 53, §3º, e cumprem a “motivação” do art. 17, II da Lei 14.133/2021.

Coerência com o Edital e com a fase de julgamento.

O Edital positiva a inversão logo nas Disposições Gerais (1.14.1 e 1.14.2), fixando a ordem das etapas com habilitação antes das propostas, de modo claro e objetivo. Isso evita

A etapa competitiva subsequente (apresentação de propostas e lances) fica reservada aos licitantes habilitados, o que reduz contestações e eleva a qualidade das ofertas. O edital ainda amarra, em capítulos próprios, os critérios de desempate e a aplicação das margens de preferência após a disputa, uma vez consolidado o “melhor preço válido”, preservando isonomia e objetividade.

Princípios e resultados protegidos pela inversão.

A habilitação prévia promove:

- a) Isonomia e competição saudável: todos se submetem ao mesmo filtro objetivo de capacidade antes de disputar preço; evita “concorrência aparente” por licitantes que não suportariam o contrato. (Princípios do art. 5º da Lei 14.133 e da LCM 14/22.);
- b) Julgamento objetivo: a ordem procedimental é pública, numérica e motivada; os critérios de classificação e preferências só operam após a verificação de aptidão jurídica-técnica-econômica;
- c) Eficiência, economicidade e vantajosidade: evita retrabalho e contestações posteriores, reduz atrasos e riscos de paralisação, e melhora a exequibilidade do contratado (circunstâncias locais documentadas no despacho).

Antecipação de críticas e respostas.

- a) “A regra seria julgar proposta antes da habilitação.”

A Lei 14.133 não proíbe a inversão; ao contrário, autoriza que a Administração defina a ordem das fases por interesse público (art. 53, §3º), admitindo a inversão motivada (art. 17, II). O caso concreto está motivado e a previsão foi expressa no edital.

- b) “A inversão tumultua a política de preferência.”

O contrário: a LCM 14/22 vincula os benefícios a condições documentais. Ao habilitar antes, garantimos correta aplicação das margens (ME/EPP local etc.) sem retroceder fases, conforme já fundamentado no despacho.

- c) “A presença física poderia estimular quedas emocionais de preço.”

Justamente por isso a modelagem impede disputa por inabilitados e organiza a competição após a habilitação, mitigando lances temerários e resguardando a exequibilidade - ponto reconhecido no despacho.

Conclusão.

A inversão das etapas, com habilitação prévia à apresentação de propostas e lances, está:

- (i) regularmente autorizada pelos arts. 17, II, e 53, §3º, da Lei 14.133/2021 (ordem das fases definida por interesse público e motivação);



Município de Capanema - PR
Procuradoria-Geral do Município - PGM

- (ii) alinhada à LCM 14/2022 (princípios, critérios objetivos e política municipal de preferência), cuja correta aplicação depende de análise documental idônea;
- (iii) coerente com as peculiaridades locais e limitações tecnológicas registradas no despacho; e
- (iv) positivada no Edital, conferindo segurança jurídica, eficiência e vantajosidade ao certame.

2.6.3. Do critério de julgamento.

O critério de julgamento da licitação deve ser o menor preço global.

2.6.4. Do modo de disputa do certame.

Pelo despacho da SELOG, extrai-se a solicitação para que fosse elaborado o novo edital de Concorrência com a adoção do modo de disputa exclusivamente fechado.

Apesar da justificativa constante no referido despacho ser razoável, há uma vedação expressa da LCM 14/22 para que o modo de disputa exclusivamente fechado seja adotado quando o critério de julgamento for o menor preço.

Nesse rumo, diante dos estudos realizados pela PGM, a melhor solução para atingir as mesmas finalidades indicadas pela SELOG é a adoção do modo de disputa fechado-aberto-fechado, de acordo com o disposto na minuta do edital anexa.

Síntese do desenho procedimental adotado.

O edital estrutura o julgamento em três momentos:

- (i) apresentação fechada das propostas;
- (ii) etapa aberta de lances para definição da melhor proposta;
- (iii) rodada final fechada condicionada ao gatilho de exequibilidade (propostas abaixo de 85% do orçamento), com submissão do Formulário de Proposta Final (Anexo 17).

O instrumento também define “melhor preço válido” para, após o encerramento competitivo, aplicar as margens de preferência (ME/EPP local e demais hipóteses).

Base normativa e aderência literal.

O art. 77 da LCM 14/2022 positiva as modalidades de modo de disputa aberto e fechado, admitindo o uso isolado ou conjuntamente. Estabelece, ainda, duas travas relevantes:

- a) veda o uso isolado do modo fechado quando o critério for menor preço/menor desconto;
- b) autoriza, após definida a melhor proposta, o reinício da disputa aberta quando a diferença para a segunda colocada for $\geq 5\%$, exclusivamente para ordenar as demais colocações - preservando o 1º lugar.

O desenho “fechado-aberto-fechado” cumpre a letra da lei municipal: contém etapa aberta (afastando a vedação ao “fechado isolado”) e aplica o § 4º ($\geq 5\%$) exatamente como previsto - reabrindo apenas para reordenar do 2º em diante, sem afetar o vencedor.

Tratamento diferenciado e margens de preferência.

O edital incorporou as regras do art. 18 (ME/EPP local, margem até 10%) e operacionalizou a aplicação após a definição do “melhor preço válido”, com rodada fechada e sorteio em caso de equivalência entre ME/EPP locais - tal como exige a LCM 14/22.



Município de Capanema - PR

Procuradoria-Geral do Município - PGM

A preferência local prevista em lei municipal não contamina a fase competitiva; ela é superveniente à fixação do “melhor preço válido” (padrão objetivo), com rito próprio de desempate entre beneficiárias, o que preserva isonomia e competitividade.

Racionalidade do modelo “Fechado-Aberto-Fechado”.

a) Compatibilidade com a vedação ao “fechado isolado”.

Como o critério de julgamento é menor preço global, a LCM 14/22 veda o fechado isolado. O modelo inclui etapa aberta (lances sucessivos), cumprindo a norma e evitando nulidade.

b) Aplicação expressa do § 4º ($\geq 5\%$) - preservação do 1º colocado.

Ao definir a melhor proposta e verificar diferença $\geq 5\%$ para a 2ª colocada, a Administração pode promover reinício da disputa aberta, somente para ordenar as demais colocações - sem alterar o vencedor. O edital positivou essa mecânica de forma idêntica ao comando legal, conferindo segurança jurídica e transparência procedimental.

c) Rodada final fechada - exequibilidade e vantajosidade.

A rodada final fechada não “substitui” a etapa aberta; ela se ativa por gatilho objetivo (propostas $< 85\%$ do orçamento) e serve para consolidar a proposta final via Anexo 17, permitindo:

- (i) saneamento técnico-econômico da oferta;
- (ii) registro vinculante do valor global;
- (iii) coerência com a disciplina de garantia adicional e exequibilidade prevista no edital (e no regime municipal), que condiciona propostas muito baixas a lastro econômico adequado.

A rodada fechada final é instrumento de robustez - não elimina a etapa aberta (logo, não fere a vedação do “fechado isolado”) e endurece o controle de exequibilidade, na direção da proposta mais vantajosa ao erário.

Princípios constitucionais e da Lei 14.133/2021 (aplicação local).

O fluxo adotado equilibra:

a) Isonomia e competitividade - há etapa aberta com lances sucessivos, critérios objetivos e pré-definidos; na sequência, preferências legais são aplicadas sob padrões claros (10% ME/EPP local; rodada/sorteio entre beneficiárias), tudo depois da fixação do “melhor preço válido”.

b) Julgamento objetivo - parâmetros numéricos ($\geq 5\%$ para reinício; 85% para gatilho de rodada final; 10% na margem local), em consonância literal com a LCM 14/22 e com o texto do edital e seus anexos.

c) Vantajosidade e economicidade - o refinamento final fechado protege contra lances temerários, exigindo comprometimento formal (Anexo 17) e capacidade econômico-financeira coerente com o preço ofertado, reforçada pelo regime de garantias.

Análise de riscos e sua mitigação.

a) Risco de alegação de “fechado puro”.

Mitigado porque há etapa aberta obrigatória e podem ocorrer dois momentos abertos (inicial e reinício do § 4º), além de a rodada final fechada estar condicionada a gatilho objetivo (não substitui a competição aberta).



Município de Capanema - PR
Procuradoria-Geral do Município - PGM

b) Risco de ataque à preservação do 1º colocado.

Mitigado pela aderência literal ao § 4º: o reinício não pode alterar o vencedor, apenas ordenar os demais - exatamente como prevê a lei e repete o edital.

c) Risco de questionamento sobre preferências.

Mitigado pela sequência procedimental clara: definição do “melhor preço válido”: aplicação das margens (art. 18, LCM 14/22), com rodada fechada e sorteio entre ME/EPP locais em caso de equivalência - idêntico ao texto legal.

d) Risco de inexecuibilidade/”mergulho” de preços.

Mitigado pelo gatilho de 85% e pela exigência de consolidação via Anexo 17, além da disciplina de garantia de execução/garantia adicional, prevista no edital - soluções alinhadas à vantajosidade e à gestão de risco contratual.

Integração com o despacho motivador.

O despacho da SELOG - que já apresenta razões de objetividade do objeto, vantajosidade, maturidade da competição e política de desenvolvimento local - deve reforçar: (i) a vedação ao “fechado isolado” e o atendimento mediante etapa aberta; (ii) o § 4º ($\geq 5\%$); (iii) o gatilho de 85% para a rodada final fechada; (iv) a definição de “melhor preço válido” e a ordem de aplicação das preferências. Tais elementos já constam do edital e devem aparecer na motivação, fechando o nexo entre fatos/risco e solução normativa.

Conclusão.

O modo de disputa “Fechado-Aberto-Fechado” é juridicamente adequado e defensável porque:

(i) cumpre a LCM 14/22 ao incorporar etapa aberta e aplicar literalmente o § 4º ($\geq 5\%$);

(ii) fortalece a vantajosidade e mitiga risco de inexecuibilidade por meio de rodada final fechada condicionada e do Anexo 17;

(iii) ordena a aplicação das margens de preferência do art. 18 após a definição do “melhor preço válido”, com rodada fechada e sorteio entre ME/EPP locais em caso de equivalência; e

(iv) mantém isonomia, competitividade e julgamento objetivo, convertendo o procedimento em ambiente competitivo controlado e alinhado às diretrizes legais e ao interesse público.

2.6.5. Da Forma presencial da licitação.

Pelo despacho da SELOG acostado aos autos, foi solicitada a confecção da nova minuta do Edital de Concorrência, adotando-se o formato presencial do certame.

Diante das justificativas apresentadas, a PGM considera adequada e razoável a utilização da forma presencial neste certame.

O processo demonstra, por meio do despacho da SELOG, que (a) a inversão das fases (habilitação antes das propostas) e (b) a adoção do modo Fechado-Aberto-Fechado são necessárias para assegurar isonomia, objetividade e vantajosidade nas obras; porém, o ComprasGov não permite a inversão desejada no rito eletrônico, o que impõe a realização presencial para viabilizar o desenho procedimental pretendido e registrado no edital.



Município de Capanema - PR
Procuradoria-Geral do Município - PGM

Além disso, o despacho explicita o contexto local: Município de pequeno porte, histórico de inabilitações e inexequibilidades que atrasaram certames e a necessidade de reduzir litígios e paralisações, o que é atendido pelo controle procedimental (habilitação prévia) e pela dinâmica de disputa compatível com obras.

Compatibilidade entre a forma presencial, a inversão e o modo Fechado-Aberto-Fechado.

O edital positivou:

- (i) a inversão (habilitação antes das propostas);
- (ii) a forma presencial; e
- (iii) o modo Fechado-Aberto-Fechado com reinício da etapa aberta apenas para ordenar as demais colocações quando a diferença entre 1º e 2º for $\geq 5\%$ (sem alterar o vencedor), além do gatilho de exequibilidade (85%) para “rodada final fechada” com formulário do Anexo 17.

Tais comandos aparecem de forma clara no quadro-resumo e no Tópico 11, permitindo execução simples e controlável em sessão presencial (com ata, gravação e transmissão).

No cenário eletrônico hoje disponível (ComprasGov), a inversão das fases não é operacionalizável, como reconhece o despacho - o que frustraria o rito definido (especialmente o reinício do § 4º e a rodada final fechada), comprometendo a vantajosidade e a segurança jurídica.

A forma presencial é, pois, o meio idôneo para dar efetividade ao arranjo procedimental legalmente autorizado e motivado.

Princípios e resultados protegidos pela opção presencial.

(i) Planejamento, eficiência e economicidade: realizar a habilitação antes da disputa evita retrabalho, reduz contestações e aumenta a exequibilidade da proposta vencedora, conforme o histórico local consolidado no despacho.

(ii) Isonomia e julgamento objetivo: a etapa competitiva (aberta/fechada) ocorre apenas entre habilitados, com parâmetros numéricos e públicos ($\geq 5\%$ para reinício; 85% para rodada final; 10% para preferências locais), assegurando tratamento isonômico e critérios objetivos.

(iii) Transparência: a sessão presencial será gravada e transmitida ao vivo, em linha com o art. 26, §1º-§3º, LCM 14/22 e com o edital.

Presencial com trilha digital: protocolo eletrônico, SICAF e padronização.

O edital estruturou a sessão presencial com trânsito eletrônico de documentos em três camadas:

(i) o licitante pode enviar toda a documentação “pelo Sistema do Município (Equiplano) ou de maneira híbrida”, com manual passo-a-passo e prazos definidos; o protocolo eletrônico é sigiloso e só o Agente acessa na hora da sessão, assegurando o sigilo prévio das propostas. Há opção de proteger arquivos por senha, com regra para o envio e guarda das senhas; também há padrão de nomenclatura para organizar habilitação e propostas (racionalidade e auditabilidade).

(ii) integração ao SICAF: possibilidade de encaminhar totalmente pelo SICAF ou de forma híbrida, com regra para incluir documentos em abas alternativas quando o sistema limitar uploads, e dever de atualização prévia - mitigando inabilitações por formalidades e reduzindo contencioso.



Município de Capanema - PR

Procuradoria-Geral do Município - PGM

(iii) padronização e checklist: o edital lista modelos de anexos (credenciamento, declarações, planilhas, formulário de proposta final, minuta contratual e manual do Equiplano) - facilitando o encaminhamento e homogeneizando a conferência.

A opção presencial é plenamente compatível com um backbone digital, garantindo acesso remoto aos documentos, sigilo até a abertura, padrões de organização e manualização do procedimento - ganhos típicos do formato eletrônico, preservados no rito presencial.

Lisura: rastreabilidade integral da sessão (ata, gravação, transmissão ao vivo).

O edital exige ata circunstanciada assinada pelo time e pelos representantes, e determina gravação em áudio e vídeo com transmissão ao vivo da sessão a partir da abertura - providências que equiparam a transparência do presencial à de plataformas eletrônicas, com rastro probatório robusto.

A publicidade ampliada (ata + gravação + transmissão) e o acesso simultâneo a documentos durante a sessão reforçam controle social, auditabilidade e paridade de armas entre licitantes, neutralizando o argumento de que o presencial seria opaco.

Sigilo e integridade de propostas: envelopes, protocolo e cadeia de custódia.

O edital institui uma cadeia de custódia dos envelopes:

- (i) protocolo único e lacre obrigatório para o envelope de propostas;
- (ii) proibição de substituição/retirada/inclusão de documentos após o protocolo;
- (iii) transporte dos envelopes ao local da sessão por servidores do Protocolo-Geral, e vedação de início enquanto houver fila - evitando manipulações e garantindo isonomia temporal;
- (iv) regra de não participação de quem não protocolou no prazo/forma.

Essas medidas blindam o sigilo e a integridade física das propostas no presencial, com rastreabilidade semelhante a logs de sistema.

Controle de legalidade e saneabilidade em tempo real.

Durante a sessão, o Agente pode acessar SICAF/Equiplano ao vivo, permitindo visualização concomitante pelos licitantes - mecanismo que reduz litigiosidade por transparência imediata. O edital ainda prevê saneamento de irregularidades formais (assinaturas, erros aritméticos, conferência de planilhas/BDI/cronograma), com registro em ata e prazos cirúrgicos - preservando propostas vantajosas e evitando nulidades por formalismos excessivos.

A forma presencial do certame assistido por sistemas potencializa o contraditório imediato e o saneamento, com decisões motivadas em ata, o que eleva a segurança jurídica do rito.

Competitividade com governança de risco.

O edital “fecha o circuito” da competitividade com regras numéricas objetivas e filtros de risco:

- (i) modo Fechado-Aberto-Fechado no fluxo da sessão;
- (ii) reinício da etapa aberta apenas para ordenar do 2º em diante quando a diferença para o 1º for $\geq 5\%$;
- (iii) gatilho de exequibilidade (85%) com rodada final fechada via Anexo 17;



Município de Capanema - PR
Procuradoria-Geral do Município - PGM

(iv) classificação provisória e aplicação sequencial das preferências legais após apurado o “melhor preço válido”.

O desenho competitivo mitiga lances temerários, protege a exequibilidade e preserva a vantajosidade - exatamente a finalidade apontada no despacho para justificar o presencial.

Amarração normativa

A forma presencial é juridicamente idônea para viabilizar:

- (i) a inversão com habilitação prévia (motivada e prevista no edital);
- (ii) o modo Fechado-Aberto-Fechado; e
- (iii) os mecanismos de transparência e sigilo que o próprio edital operou com camada digital (SICAF/Equiplano).

O arranjo está alinhado aos princípios de isonomia, julgamento objetivo, eficiência e publicidade e corresponde, na prática, a um presencial digitalizado, com trilha probatória equiparável à eletrônica (ata + gravação + transmissão ao vivo).

Conclusão

A forma presencial da concorrência está juridicamente amparada e tecnicamente justificada porque:

- (i) viabiliza a inversão das etapas e o modo Fechado-Aberto-Fechado (Lei 14.133: art. 17, II; art. 53, § 3º), já motivados no processo;
- (ii) se enquadra nas hipóteses da LCM 14/22 (art. 26, inc. X), com gravação e transmissão (§§ 1º-3º) e presunção de justificativa (§4º);
- (iii) responde à impossibilidade técnica do rito eletrônico (ComprasGov) realizar a inversão; e
- (iv) coaduna com a governança de obras definida no Decreto nº 7.484/2024, preservando isonomia, objetividade, transparência e vantajosidade.

Diante dos mecanismos de facilitação documental (SICAF/Equiplano, protocolo sigiloso com padrão de nomenclatura), das salvaguardas de lisura (ata circunstanciada, gravação e transmissão ao vivo, cadeia de custódia de envelopes, acesso concomitante à análise), e do desenho competitivo com métricas objetivas (≥5%, 85%, Anexo 17), a forma presencial revela-se a única operacionalmente capaz de concretizar a estratégia procedimental motivada no processo e positivada no edital - mantendo isonomia, publicidade reforçada, julgamento objetivo e vantajosidade, em perfeita harmonia com o regime jurídico aplicável e com as circunstâncias locais já evidenciadas nos autos.

2.6.6. Da participação no certame.

O critério de participação neste certame compreende a ampla concorrência, restando escorreita a opção realizada.

2.6.7. Da margem de preferência para ME e EPP sediadas no Município de Capanema.

O tratamento diferenciado para ME/EPP sediada no Município de Capanema e para licitantes que indicarem a subcontratação de ME/EPP sediada no Município de Capanema, conforme previsto no item 11, 12 e 13 da minuta do Edital anexa, está de acordo com as diretrizes da Política Municipal de Contratações Públicas, em respeito ao disposto no art. 18 da LCM 14/22.



Município de Capanema - PR
Procuradoria-Geral do Município - PGM

2.6.8. Da garantia de execução.

Base legal habilitante e desenho escolhido no edital.

O edital exige, como condição para a assinatura do contrato, a prestação de garantia de execução (até 5% do valor contratual) e, quando cabível, de garantia adicional, nos termos do art. 96 da Lei 14.133/2021 e da LCM 14/2022, com previsão das modalidades legais (caução em dinheiro/títulos; seguro-garantia; fiança bancária), à escolha do contratado.

A redação também fixa regramento operacional (prazo mínimo de 1 mês para apresentação quando a modalidade for seguro-garantia; requisitos da apólice/fiança; devolução/ majoração/ liberação; perda da garantia em caso de inadimplemento).

Além da garantia ordinária (até 5%), a LCM 14/2022 determina, para obras/serviços de engenharia, que:

- (i) propostas < 75% do orçamento são inexequíveis;
- (ii) se a proposta vencedora for < 85%, impõe-se garantia adicional “equivalente à diferença entre 85% do orçamento e o valor ofertado”, sem prejuízo da garantia ordinária.

O edital absorveu integralmente esse comando, inclusive ao conectar o gatilho de 85% ao rito competitivo (etapa aberta e “rodada final fechada” com Anexo 17) e à exigência de garantia adicional do futuro contratado.

A disciplina do edital copia a lei e a operacionaliza com prazos, documentos e salvaguardas compatíveis com a prática contratual, sem criar restrições além das previstas em lei.

Aderência literal aos dispositivos legais aplicáveis.

(i) Lei 14.133/2021, art. 96: autoriza a garantia de execução e dá as bases para a exigência antes da assinatura; o edital exige a formalização da garantia como condição de contratar e fixa que a ausência impede a assinatura, com sanções.

(ii) LCM 14/2022, art. 155, § 1º: três modalidades de garantia; o edital reproduz as opções e detalha sua operacionalização (depósito em instituição oficial; requisitos da apólice; cláusulas de fiança; títulos de dívida pública).

(iii) LCM 14/2022, art. 155, § 3º: prazo mínimo de 1 mês para prestação da garantia quando a opção for seguro-garantia; o edital repete o prazo e a consequência do descumprimento.

(iv) LCM 14/2022, arts. 156-161: regras específicas de seguro-garantia (vigência, endossos, cobertura/multas/indenizações e, quando aplicável, cláusula de retomada); o edital positiva as cláusulas essenciais da apólice e da fiança, e veda cláusulas contrárias ao interesse do Município.

(v) LCM 14/2022, art. 157: percentual padrão até 5%, com possibilidade de majoração até 10% mediante justificativa (complexidade/risco); o edital adota até 5% como regra, compatível com a natureza do objeto e com proporcionalidade.

(vi) LCM 14/2022, art. 84, §§ 4º e 5º (obras/serviços de engenharia): inexequível se < 75%; garantia adicional obrigatória quando < 85%, equivalente à diferença até 85%; o edital reflete a regra e vincula o procedimento competitivo à futura prestação da garantia adicional.

Proporcionalidade, alocação de riscos e vantagemidade.

O arranjo “garantia ordinária (até 5%) + garantia adicional (quando < 85%)” equilibra:



Município de Capanema - PR

Procuradoria-Geral do Município - PGM

a) Vantajosidade/competitividade - admite preços competitivos, porém ancora propostas muito baixas com lastro econômico real (garantia adicional), reduzindo risco de inexecução e aditivos.

b) Proporcionalidade - a garantia ordinária permanece em patamar moderado (5%), e a majoração ocorre apenas quando a própria lei municipal identifica risco objetivo (preço < 85% do orçamento).

c) Alocação eficiente de riscos - a regra dá incentivos corretos: quem oferta preço agressivo assume contrapartida proporcional na garantia, protegendo o erário sem expulsar competidores. A previsão contratual de perda total/parcial da garantia em caso de inadimplemento e a majoração nos aditivos (5% sobre o valor agregado) fecham o ciclo de governança do risco.

Exequibilidade e coerência com o rito competitivo.

O edital amarra a verificação de exequibilidade ao fluxo competitivo: constatada a situação < 85% na etapa de lances, há rodada final fechada com Anexo 17, e o vencedor com preço < 85% prestará a garantia adicional prevista em lei.

Essa engrenagem evita “surpresas” na contratação e antecipa a solução do risco ainda no certame (julgar/negociar já sabendo do custo de garantia adicional).

Operacionalização e segurança jurídica.

A disciplina editalícia detalha: onde depositar caução (instituição bancária oficial, com devolução corrigida), o que deve constar na apólice (co-beneficiário Município, vigência alinhada ao contrato, validade até liberação), quais cláusulas constar na fiança (solidariedade, renúncia ao benefício de ordem) e veta instrumentos com cláusulas contrárias ao interesse do Município - medidas que reforçam a efetividade da garantia, evitam litígios e facilitam a execução.

Antecipação de críticas e respostas.

a) “A soma de garantias seria excessiva.” - A garantia adicional não se soma arbitrariamente: ela decorre de gatilho legal objetivo (< 85%), equivalente à diferença até 85%, sem afastar o teto padrão (5%) da garantia ordinária, que o edital respeita. Logo, não há excesso, mas proporcionalidade calibrada por lei.

b) “Prazo curto para apresentar seguro-garantia.” - A LCM 14/22 assegura prazo mínimo de 1 mês (da homologação e antes da assinatura) quando a modalidade escolhida for seguro-garantia; o edital reproduz exatamente essa salvaguarda.

c) “Dificuldade na execução da garantia.” - O edital já exige cláusulas que facilitam a execução da apólice/fiança (vigência, co-beneficiário, renúncia a benefício de ordem), e prevê perda da garantia em casos de inadimplemento, além de liberação só após recebimento definitivo e comprovações finais - desenho exequível e com trilha probatória.

Conclusão.

A redação do edital sobre garantia de execução e garantia adicional é juridicamente assertiva porque:

- (i) espelha a Lei 14.133/2021 e a LCM 14/2022 quanto a percentuais, modalidades, prazos e efeitos;
- (ii) condiciona a garantia adicional a gatilho legal objetivo (< 85%), alinhado à exequibilidade e à vantajosidade;
- (iii) detalha requisitos mínimos de apólice/fiança/caução que facilitam a execução e reduzem litigiosidade; e



Município de Capanema - PR
Procuradoria-Geral do Município - PGM

(iv) mantém proporcionalidade e alocação eficiente de riscos, protegendo o erário sem restringir indevidamente a competição.

2.6.9. Dos demais tópicos do edital e seus anexos.

No mais, verifica-se que foram preenchidos os requisitos essenciais espalhados pela LCM 14/22, especificando pormenorizadamente todas as etapas da fase externa do processo de contratação e as regras gerais aplicáveis durante a execução do objeto da contratação, além de atender satisfatoriamente o disposto no art. 114 da LCM 14/22.

2.7. Da minuta do contrato.

O novo modelo de contrato foi confeccionado pela PGM, o qual prevê as cláusulas essenciais dispostas no art. 153 e art. 113, inc. II, ambos da LCM 14/22.

2.8. Das normas de controle e da fiscalização das contratações.

Pela relevância do tema, faz-se necessário consignar, desde já, a necessidade de observância e cumprimento dos procedimentos de controle e de fiscalização das contratações públicas, especialmente o disposto nos artigos 217 a 221 da LCM 14/22.

2.9. Do prazo para apresentação das propostas.

Assim dispõe a LCM 14/22:

Art. 51. Os prazos mínimos para apresentação de propostas e lances, contados a partir da data de divulgação do extrato do edital de licitação no Diário Oficial Eletrônico do Município e da divulgação do inteiro teor do ato convocatório e de seus anexos em sítio eletrônico oficial, ou do que ocorrer por último, são de:

(...)

II - no caso de serviços e obras:

a) **10 (dez) dias úteis**, quando adotados os critérios de julgamento de menor preço ou de maior desconto, no caso de serviços comuns e de **obras e serviços comuns de engenharia**;

b) 25 (vinte e cinco) dias úteis, quando adotados os critérios de julgamento de menor preço ou de maior desconto, no caso de serviços especiais e de obras e serviços especiais de engenharia; (...)

Com efeito, de acordo com o disposto no subitem 8.2 do PB, em razão do objeto da presente contratação ser classificado como serviços/obra comum de engenharia, o prazo entre a publicação do edital e a sessão pública deverá respeitar, no mínimo, **10 (dez) dias úteis**.

2.10. Recomendações.

Urge esclarecer, por fim, por ser notória a relevância, que a veracidade de todas as informações e documentação apresentadas são de inteira responsabilidade dos agentes públicos e privados envolvidos.

Neste ponto, convém chamar atenção para a possibilidade de aplicação de sanções de natureza política, administrativa, civil e penal **em caso de malversação da verba pública e/ou em razão de descumprimento das obrigações legais, contratuais e editais**, possibilitando a configuração de ato de improbidade administrativa, nos termos da Lei nº 8.429, de 1992, bem como em desrespeito à Lei de Responsabilidade Fiscal.



Município de Capanema - PR
Procuradoria-Geral do Município - PGM

2.10.1. Recomendações para a fiscalização das obras públicas.

Recebida a comunicação da SELOG informando a homologação do certame e a assinatura do contrato pelas partes, bem como após o empenho global da despesa, cabe à SEINFRA, conforme organização interna dos serviços, abrir processo administrativo, preferencialmente eletrônico, relativo à execução da respectiva obra, no qual deverão ser inseridos os seguintes documentos:

- a) Projeto Básico e seus anexos;
- b) Edital da licitação;
- c) Contrato Administrativo assinado pelas partes;
- d) Proposta definitiva e demais documentos de habilitação da empresa vencedora;
- e) Documentos relativos à garantia contratual prestada pela empresa vencedora;
- f) A designação e ciência formal da equipe de fiscalização (Fiscal Administrativo, Fiscal Técnico e Gestor da Contratação, caso não haja indicação e ciência expressa na fase interna do processo de contratação;
- g) Formalização do recebimento dos autos pelo Fiscal Técnico da Contratação;
- h) Expedição da ordem de início da execução das obras;
- i) Todos os documentos requerimentos, solicitações, projeto básico e/ou executivo, relacionados à execução da obra, incluindo e-mails e outras comunicações oficiais realizadas entre a equipe de fiscalização do Contratante, do órgão concedente e da empresa Contratada;
- j) ART/CREA, diário de obra, boletim de medição, fotos georreferenciadas quando aplicável e a trilha de comunicações (ofícios, e-mails oficiais);
- k) Todas as anotações da fiscalização da obra feitas pela equipe de fiscalização;
- l) Todas as medições periódicas da obra, de acordo com o Decreto nº 7.484/2024, incluindo a documentação que deve ser encaminhada pelo Contratado, conforme obrigações constantes no processo de contratação;
- m) Os documentos que formalizarem o encaminhamento das medições mensais para o gestor da contratação, ao qual compete organizar os trâmites com os demais setores da Administração Municipal para a realização dos pagamentos, observando-se o Decreto nº 7.484/2024;
- n) Os empenhos e comprovantes de pagamentos realizados pela Administração Municipal ao Contratado, possibilitando-se a anexação, apenas, dos relatórios dos empenhos e dos pagamentos efetuados;
- o) Os documentos relativos às mudanças no cronograma de execução, à suspensão e à interrupção da execução do contrato, bem como à diminuição no ritmo de trabalho;
- p) Os documentos relativos aos pedidos de alteração, prorrogação e reequilíbrio contratuais;
- q) Os pareceres técnicos, os despachos, as solicitações de pareceres jurídicos, os pareceres jurídicos e todos os demais documentos relativos à execução do contrato, até o recebimento definitivo das obras.

3. CONCLUSÃO.

O presente processo de contratação cumpre satisfatoriamente os requisitos legais caso sejam observados os apontamentos indicados no corpo deste parecer e seja utilizada a minuta do novo “**Edital de Concorrência Presencial - obras - Versão LCM 3.25**” e seus anexos, disponibilizado no sistema compartilhado entre a PGM e a SELOG.

Diante do exposto, a Procuradoria-Geral se manifesta pela possibilidade do prosseguimento do processo de contratação, **de forma condicionada**.



Município de Capanema - PR
Procuradoria-Geral do Município - PGM

Resta, ainda:

- a) **realização das diligências, complementações/justificativas** indicadas no subitem 2.5.2.1, deste parecer;
- b) **o preenchimento das informações do edital conforme as indicações deste Parecer, especialmente a observância do disposto nos subitens 2.5.11, 2.5.14 e 2.9 destacados;**
- c) a emissão da decisão do Excelentíssimo Prefeito Municipal;
- d) **encaminhar o Despacho da SELOG, este Parecer Jurídico e a minuta do Edital e anexos ao órgão concedente, para obter a não objeção para os modelos próprios do Município e a forma presencial da licitação.**
- e) as diligências de publicação oficial, por parte do Departamento de Contratações Públicas, nos termos do art. 31, VII, observando-se o disposto nos artigos 49 a 52, da LCM 14/22;
- f) a disponibilização deste processo de contratação, na íntegra, no Portal de Transparência, no prazo de até 10 (dez) dias úteis, contados da data da assinatura da publicação do Edital;
- g) **Previamente à assinatura do contrato, deve ser exigida a documentação da garantia de execução e o encaminhamento formal do presente processo eletrônico à SEFAZ para que, de acordo com a sua divisão interna, realize os procedimentos contábeis necessários para o empenho global do valor total da presente contratação, observado-se as disposições da LCM 14/22;**
- h) **Observância do disposto no subitem 2.10.1 deste Parecer.**

É o parecer.

Município de Capanema, Estado do Paraná: **Cidade da Rodovia Ecológica - Estrada Parque Caminho do Colono**, datado e assinado eletronicamente.

Álvaro Skiba Júnior
Procurador Municipal
OAB/PR 68.807

Assinaturas

Página: 1



Processo: 3357/2025

Data: 03/11/2025 10:40:15

Requerente: SECRETARIA MUNICIPAL DE INFRAESTRUTURA E URBANISMO -

Contato: SECRETARIA MUNICIPAL DE INFRAESTRUTURA E URBANISMO - SEINFRA

Assunto: Geral

Descrição: RECAP. AVENIDA PARANÁ E MARANHÃO - PAVIMENTAÇÃO ASFÁLTICA SOBRE PEDRAS IRREGULARES DE

Assinatura avançada realizada por: ÁLVARO SKIBA JÚNIOR em 24/11/2025 11:41:02.



CAPANEMA
GOVERNO DO MUNICÍPIO
Gente que Trabalha, Cidade que Cresce.



Documento assinado nos termos do Decreto Municipal nº 7.765/2025

A autenticidade deste documento pode ser validada no endereço:

<https://capanemaprscp.equiplano.com.br:7575/tramitacaoProcesso/#/consulta-anexo-assinado/entidade/50> com

o código ce843a6c-f518-4d2f-b4a0-82bd4023f9f2



Carolina Weissheimer <carolina.weissheimer@capanema.pr.gov.br>

CAPANEMA - SAM 55 - MINUTA DESPROTEGIDA - PAVIMENTAÇÃO

1 mensagem

Adriana de Fátima Schweiger <adrianaf@paranacidade.org.br>
Para: Carolina Weissheimer <carolina.weissheimer@capanema.pr.gov.br>
Cc: André Luiz Bauml Tesser <andre.tesser@paranacidade.org.br>

12 de novembro de 2025 às 16:34

Boa tarde, Carolina,

A minuta desprotegida, na forma presencial, está disponível no Portal dos Municípios.



Adriana de Fátima Schweiger

Assistente Administrativo

41-3350-3301 | adrianaf@paranacidade.org.br

Rua Eurípedes G do Nascimento, 1195 - 3º andar | Curitiba, Paraná | 80540-280

www.paranacidade.org.br | www.paranainterativo.pr.gov.br

De: Carolina Weissheimer <carolina.weissheimer@capanema.pr.gov.br>

Enviada em: quarta-feira, 5 de novembro de 2025 16:24

Para: André Luiz Bauml Tesser <andre.tesser@paranacidade.org.br>

Cc: Adriana de Fátima Schweiger <adrianaf@paranacidade.org.br>

Assunto: Re: SAM 55 - ALTERAÇÃO MINUTA DE EDITAL

Boa tarde,

Segue anexo.

At.te

Em qua., 5 de nov. de 2025 às 10:14, André Luiz Bauml Tesser <andre.tesser@paranacidade.org.br> escreveu:

Carolina,

Bom dia, tudo bem?

Peço a gentileza de encaminhar a declaração assinada pelo Prefeito Municipal na forma do novo modelo anexo, copiando a Adriana (que já está em cópia) no email.

Adriana,

Após o envio da declaração, pode, por favor, disponibilizar as minutas desprotegidas do edital e informar o município.



André Luiz Bauml Tesser

Procurador Jurídico

41-3350-3367 | andre.tesser@paranacidade.org.br

Rua Eurípedes G do Nascimento, 1195 - 3º andar | Curitiba, Paraná | 80540-280

www.paranacidade.org.br | www.paranainterativo.pr.gov.br

De: Carolina Weissheimer <carolina.weissheimer@capanema.pr.gov.br>

Enviada em: terça-feira, 4 de novembro de 2025 09:50

Para: André Luiz Bauml Tesser <andre.tesser@paranacidade.org.br>

Assunto: SAM 55 - ALTERAÇÃO MINUTA DE EDITAL

Geralmente, você não recebe emails de carolina.weissheimer@capanema.pr.gov.br. Saiba por que isso é importante

Prezado,

Encaminha-se, em anexo, o Ofício nº 753/2025 da Prefeitura Municipal de Capanema, solicitando análise e autorização para uso de minuta de edital e contrato próprias do município em obras supervisionadas pelo PARANACIDADE, acompanhadas dos documentos exigidos.

Colocamo-nos à disposição para quaisquer esclarecimentos adicionais que se façam necessários.

Atenciosamente,

Carolina Weissheimer

Secretária Municipal de Logística e Contratações

Decreto n. 7.947/2025

--

Carolina Weissheimer

Secretária Municipal de Logística e Contratações

Decreto n. 7.947/2025



Município de Capanema - PR
Secretaria Municipal de Infraestrutura e Urbanismo - SEINFRA

DESPACHO TÉCNICO

DESPACHO TÉCNICO – ENGENHARIA MUNICIPAL

Processo Administrativo nº 3357/2025

Assunto: Solicitação de “levantamento preliminar – diagnóstico prévio de saneamento básico”

RELATÓRIO

Retornam os autos a esta Secretaria em razão do **Parecer Jurídico nº 365/2025**, no qual se solicita a elaboração de “levantamento preliminar – diagnóstico prévio de saneamento básico” acerca da obra de **recapeamento asfáltico**, mesmo havendo Projeto Básico completo, devidamente instruído e acompanhado de todas as peças técnicas exigidas pelas normas vigentes.

Cumpre, portanto, manifestar tecnicamente, ainda que se observe a crescente e notória **reincidência de exigências já atendidas**, prática que vem contribuindo para morosidade administrativa e interrupções desnecessárias no fluxo de obras públicas — fenômeno especialmente perceptível quando se trata de processos conduzidos pela Engenharia.

MANIFESTAÇÃO TÉCNICA

SOBRE A REDUNDÂNCIA DOCUMENTAL SOLICITADA

O Projeto Básico de Recapeamento Asfáltico já contempla, de maneira formal e completa:

- cadastros de água, esgoto e drenagem (levantamento topográfico cadastral);
- avaliação da condição estrutural e funcional da via;
- compatibilização com saneamento existente;
- diretrizes de não interferência com as redes.

Ou seja, tudo aquilo que o parecer jurídico solicita já estava, desde a origem, devidamente entregue.

A Engenharia Municipal compreende que determinados setores possuem particular apreço por requisições complementares especialmente quando dirigidas a esta área técnica e, portanto, não causa surpresa que se demande novamente o que já existe. A experiência demonstra que alguns processos parecem exigir atenção especial, independentemente da completude documental apresentada.



Município de Capanema - PR

Secretaria Municipal de Infraestrutura e Urbanismo - SEINFRA

DOS IMPACTOS DO RECAPEAMENTO NO SANEAMENTO BÁSICO

Importa registrar que a obra de recapeamento **não interfere negativamente** em nenhuma das quatro componentes do saneamento básico, pelo contrário:

- reduz infiltrações que prejudicam galerias;
- elimina desagregações que afetam PVs e sarjetas;
- melhora o escoamento superficial;
- diminui carreamento de sólidos para bocas de lobo;
- amplia a proteção das redes enterradas.

Em termos simples: **o recapeamento melhora o saneamento já existente** — constatação que poderia constar do próprio parecer jurídico, caso o conteúdo do Projeto Básico tivesse sido integralmente considerado.

DA PERCEPÇÃO DE ATRASOS PROPOSITAIS

Registra-se, com o devido respeito institucional, que a soma das solicitações reiterativas vem provocando:

- interrupção desnecessária do fluxo licitatório;
- prolongamento artificial de prazos;
- retrabalho para setores já sobrecarregados;
- sensação nítida de que alguns processos sofrem “tratamento especial”.

Ainda que jamais se afirme a existência de motivação pessoal, hipótese que esta Engenharia não aventaria em documento oficial, destaca-se que o padrão recorrente de exigências adicionais sempre direcionadas à mesma equipe causa, no mínimo, **percepção administrativa curiosa**.

DIAGNÓSTICO FORMAL DE SANEAMENTO BÁSICO

(Elaborado exclusivamente para atender ao Parecer nº 365/2025, embora seu conteúdo já conste do Projeto Básico.)

ABASTECIMENTO DE ÁGUA

- Rede existente em pleno funcionamento;
- Materiais e diâmetros compatíveis com o traçado atual;
- Sem pontos de vazamento identificados;



Município de Capanema - PR

Secretaria Municipal de Infraestrutura e Urbanismo - SEINFRA

- Sem necessidade de remanejamento;
- Recapeamento **não interfere** na rede.

Conclusão: Não há impacto do recapeamento no abastecimento de água.

ESGOTAMENTO SANITÁRIO

- Rede coletora existente, com PVs estáveis e operacionais;
- Sem extravasamentos ou colapsos estruturais;
- Não há previsão de obras da concessionária;
- Recapeamento apenas **melhora a proteção do sistema.**

Conclusão: Obra plenamente compatível com o esgotamento sanitário.

DRENAGEM URBANA

- Dispositivos existentes mapeados e funcionais;
- Ausência de pontos críticos de inundação;
- Recapeamento melhora infiltrações, desagregações e rolamento de enxurradas;
- Nenhum dispositivo será removido ou alterado.

Conclusão: A intervenção melhora o desempenho hidráulico da via.

RESÍDUOS SÓLIDOS

- Sem impactos negativos;
- Recapeamento **facilita** a operação da coleta.

CONCLUSÃO GERAL DO DIAGNÓSTICO

Após análise das componentes do saneamento básico, conclui-se que:

- ▷ Não há qualquer interferência negativa da obra sobre os sistemas existentes;
- ▷ O recapeamento contribui para o bom funcionamento do saneamento;
- ▷ Todos os requisitos solicitados já constavam integralmente do Projeto Básico.

**Município de Capanema - PR**

Secretaria Municipal de Infraestrutura e Urbanismo - SEINFRA

DETERMINAÇÃO

Tendo sido elaborada a presente manifestação — que, com o devido respeito, apenas reafirma o conteúdo já existente no processo —, **junte-se o Despacho e o Diagnóstico ao processo eletrônico**, para que se cumpra a exigência formal apresentada pela Procuradoria.

Cumprido o rito adicional, **retornem-se os autos à SELOG**, para continuidade imediata do procedimento licitatório.

Rubens Luis Rolando Souza
Engenheiro Civil
CREA RS 88.296/D